№ 150
(22549)

КРАЕВАЯ МАССОВАЯ ГАЗЕТА

АЛТАЙСКАЯ ПРАВДА

АП 80 лет

ВТОРНИК, 15 ИЮЛЯ 1997г. ● ВЫХОДИТ С 12 АВГУСТА 1917 ГОДА ● Цена в розницу - договорная

Инф-досье

Россия будет

категорически возражать против появления стран бывшего Советского Союза, то есть республик Балтии и СНГ, в числе новых членов НАТО. Об этом заявил Президент России Борис Ельцин после встречи с финским президентом Мартти Ахтисаари.

Министерство внутренних дел

Кубы распространило официальное сообщение, в котором говорится, что в субботу в фойе гаванских отелей «Капри» и «Националь» практически одновременно сработали взрывные устройства. МВД Кубы располагает сведениями о том, что лица, ответственные за совершенные преступления, прибыли из США, оттуда же получена и взрывчатка.

Госсекретарь США

Мадлен Олбрайт, прибывшая из Санкт-Петербурга в Литву с кратким рабочим визитом, заверила собравшихся здесь министров иностранных дел Литвы, Латвии и Эстонии в том, что «процесс расширения НАТО и после мадридского саммита будет продолжен, а двери в альянс остаются открытыми для всех стран-претенденток, если к этому они будут готовы».

Парламентская делегация

Чечни намерена принять участие в ассамблее Организации непредставленных народов, которая пройдет в Эстонии с 14 по 23 июля. Организация непредставленных народов была создана и начала свою деятельность в 1991 году. В состав организации входят небольшие народы различных стран мира, которые не представлены в ООН.

Свое 75-летие

отметил Кавказский особый пограничный округ. Под охраной у пограничников округа находится южная государственная граница России, проходящая по высокогорью Кавказа от Каспия до Черного и Азовского морей, его подразделения принимают участие в охране армянской и грузинской государственных границ.

Границу Московской области

пересекли требующие выплаты зарплаты участники марша протеста работников Смоленской атомной электростанции (АЭС), двигающихся к столице. Они прошли 350 километров. В Обнинске к колонне присоединились коллеги с Калининской, Курской и Воронежской атомных станций.

ИТАР-ТАСС.

О чем пишут

Третий оказался не лишним

Соглашение о транзите каспийской нефти к Новороссийску подписано между Россией и Азербайджаном. Чечня - лишь экономический участник соглашения. Об этом пишет **«Российская газета».**

Российская компания «Транснефть», государственная нефтяная компания Азербайджана и чеченская ЮНКО (Южная нефтяная компания) договорились о перекачке азербайджанской нефти по трубопроводу, проходящему к Новороссийску через Грозный.

Участие ЮНКО в этом соглашении показывает, что чеченская сторона фактически стала равноправным участником каспийских нефтепроектов, хотя в политическом аспекте речь идет о договоре лишь между Россией и Азербайджаном. Что, конечно же, еще раз не подтверждает притязания Чечни на роль самостоятельного государства.

Власти Чечни и Южная нефтяная компания несколько лет требовали предоставления Грозному особого статуса во всех соглашениях о транзите каспийской нефти через Россию. Оно и понятно - ведь нынешние трассы нефтепроводов из Азербайджана и Казахстана проходят через Чечню.

По словам президента ЮНКО Х.-А. Ярханова, между РФ и Чечней нет серьезных разногласий по вопросам транзита нефти. В свою очередь президент Чечни А.Масхадов после недавнего визита в Азербайджан заявил,что ее участие в транзитном соглашении поддерживается президентом Азербайджана Г.Алиевым.

Доходы Чечни от азербайджанского нефтетранзита составят, по оценкам Минтопэнерго и ЮНКО, не менее 500 млн.долларов в год. Их получение гарантировано участием Грозного в упомянутом соглашении. Но означает ли это, что Чечня становится политически равноправным участником проектов транспортировки нефти Каспия?

Руководители Чечни и ЮНКО положительно отвечают на этот вопрос, подчеркивая, что Грозному удалось реализовать свои стратегические интересы в регионе. Однако, по словам первого вице-премьера РФ Б.Немцова, никаких политических соглашений о транспортировки каспийского «черного золота» через Чечню не будет: речь идет о решении эксплуатационно-технологических вопросов нефтетранзита в рамках трехстороннего соглашения, подчеркивает газета.

Инф-досье

Останки легендарного команданте Эрнесто Че Гевары

и погибших вместе с ним тридцать лет назад троих кубинских партизан были доставлены в ночь с субботы на воскресенье из Боливии на Кубу. На военном аэродроме близ Гаваны состоялась церемония с отданием воинских почестей. На ней присутствовали родственники, высшее руководство страны, включая Фиделя Кастро.

День рождения

торжественно отметит белорусский город Витебск, которому исполнилось 1023 года.

ИТАР-ТАСС.

Актуальное интервью

Частная инициатива ждет поддержки

С началом перестройки частная инициатива в нашей стране стала поощряться, что послужило толчком к возрождению и развитию предпринимательства. В 1987 году возникли первые кооперативы, в 1988-м это явление приобрело массовый характер. Мероприятия, посвященные 10-летию возрождения предпринимательства, пройдут по всей России. Недавно соответствующее распоряжение издала администрация Алтайского края, создав оргкомитет под председательством первого заместителя главы администрации Н.Чертова. Его правая рука в этом деле - **Владимир ЧЕПЕЛЬ,** председатель комитета администрации края по поддержке малого предпринимательства, с которым встретилась наш корреспондент.

- Владимир Федорович, праздника что-то не чувствуется.

- А у нас нигде и не употребляется этот термин. Мероприятия, которые готовит оргкомитет, - это не столько праздник, сколько надежда привлечь внимание всех ветвей власти, заинтересованных структур и общества в целом к проблемам предпринимательства. У наших частных производителей есть потребность обозначиться, чтобы их упорный труд был оценен хотя бы морально в виде общественного признания его серьезности и важности. С финансами у большинства из них сейчас большие трудности.

(Окончание на 2-й стр.)

Неблагоприятные дни и часы в июле:
18 (11.00-12.00),
21 (21.00-22.00),
25 (22.00-23.00),
27 (9.00-10.00),
30 (1.00-2.00).

Путешествия «АП»

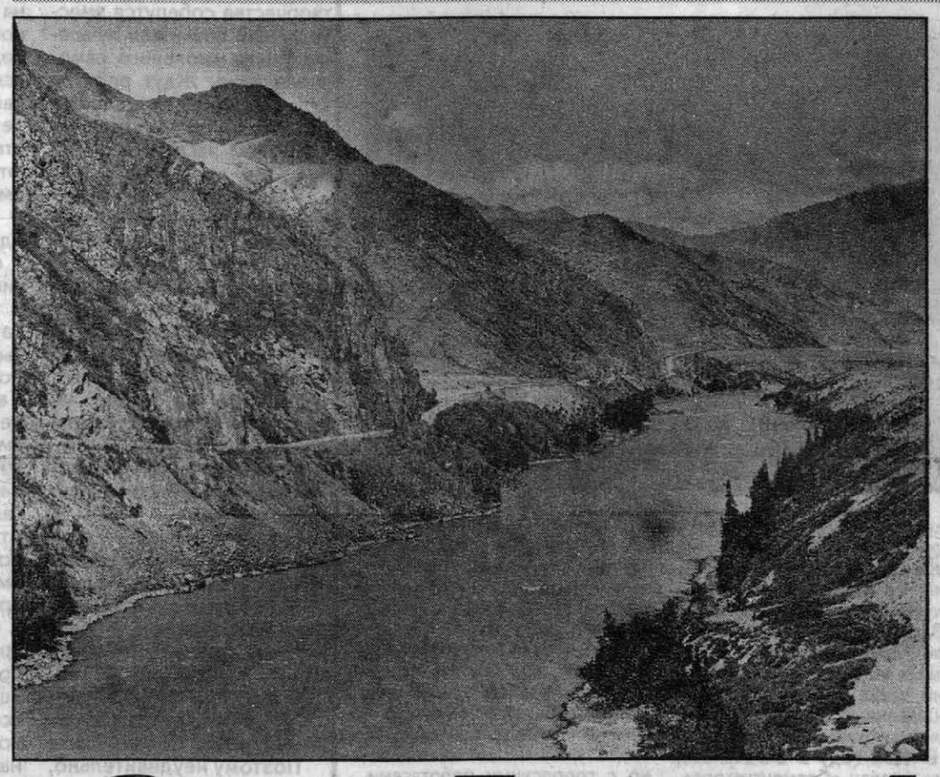

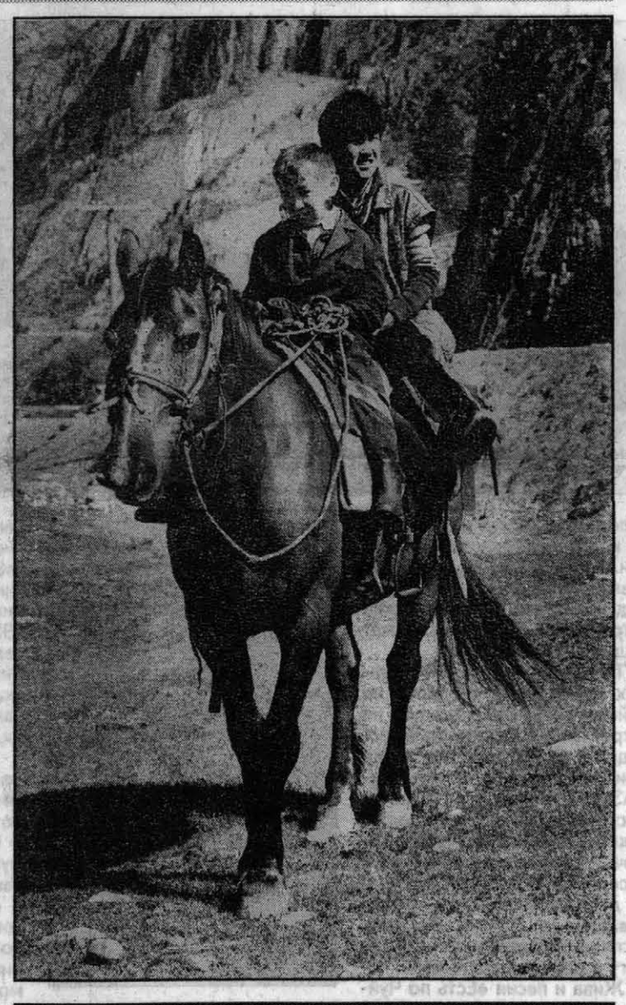

Это - Дорога!

...Чуйский тракт уводил нас все дальше, вгрызаясь в горы, перекидываясь мостами через бурные речки. Горы в начале пути лесистые, постепенно сбросили свое зеленое одеяние. Позади осталась Иня - поселок,зажатый между гор. Но неизменными оставались вездесущие мальчишки, что,усевшись вдвоем на спину лошади, пасли скот или странствовавшие по своим делам...

См. 2 стр.

Обсуждение продолжается

Администрацией края в мае («Алтайская правда», №117) вынесен на обсуждение проект плана социально-экономического развития Алтайского края на 1997-2000 годы и на период до 2005 года.

Учитывая большую заинтересованность жителей края в обсуждении проекта, администрация края продлевает срок обсуждения до 1 августа.

Свои замечания и предложения просим направлять в главное управление экономики и инвестиций администрации края по адресу: **656038, г.Барнаул, пр. Комсомольский, 118, тел.: 35-48-26, 22-80-42.**

Выражаем искреннюю благодарность всем принявшим участие в обсуждении проекта.

В.ПСАРЕВ,
заместитель главы администрации края, начальник управления.

Количество должников сокращается

На совещании в налоговой инспекции края были подведены предварительные итоги работы за первое полугодие.

Установленные региону Госналогслужбой России бюджетные назначения по поступлению налоговых платежей в размере 955780 миллиардов рублей выполнены на 66 процентов. При этом каждая третья госналогинспекция обеспечила выполнение и перевыполнение этого показателя. Несмотря на сложную экономическую ситуацию, общий вклад налоговых инспекций в бюджетную систему России составил примерно 2 триллиона рублей, что обеспечило прирост поступлений по сравнению с прошлым годом. Тем не менее за текущий период так и не удалось решить проблему недоимки. На сегодняшний день она равна 53 процентам к поступлению платежей в бюджет. Однако количество предприятий-должников значительно сократилось.

В дальнейшем налоговики края планируют провести ряд мер, направленных на улучшение организации работы, что, несомненно, должно сказаться и на конечном результате.

Пресс-служба госналогинспекции по Алтайскому краю.

Футбол

ЧЕМПИОНАТ СТРАНЫ
Зона «Восток». Вторая лига.

	И	В	Н	П	Р/М	О
1. «Томь»	14	11	0	3	28-11	33
2. «Чкаловец»	15	10	2	3	27-10	32
3. СКА	15	9	4	2	23-8	31
4. «Самотлор-XXI»	13	8	3	2	19-6	27
5. «Звезда»	14	8	2	4	16-9	26
6. «Виктория»	15	8	2	5	19-14	26
7. «Динамо» (Бр)	15	8	1	6	20-15	25
8. «Металлург»	15	6	6	3	21-18	24
9. «Иртыш»	14	7	2	5	26-14	23
10. «Амур-Энергия»	15	7	2	6	23-20	23
11. «Селенга»	15	5	2	8	16-26	17
12. «Кузбасс»	14	4	5	5	15-16	17
13. «Океан»	14	4	3	7	13-22	15
14. «Ангарск»	15	4	3	8	11-24	15
15. «Динамо» (Ом)	14	4	2	8	10-17	14
16. «Торпедо»	15	3	1	11	7-25	10
17. «Металлург-ЗАПСИБ»	14	2	2	10	12-25	8
18. «Междуреченск»	14	0	2	12	10-36	2

Подробности прошедшего тура - на 4-й стр.

Крестьянские заботы

Где надо - поспешая

На островах и «континенте»

В этом году косари совхоза «Барнаульский» вышли и на обские острова. И хотя травы там тоже подсушило, несколько звеньев, работая по 12-14 часов в сутки, заготовили 3000 центнеров хорошего сена. Этот счет они намерены утроить. А на основном массиве сеяных трав развернулась крупная кормозаготовительная бригада. Причем здесь уложенное в большие скирды сено подвергается активному вентилированию и обрабатывается жидким аммиаком.

Из Поспелихи в Тверь

«Заботы» сообщали, что Анна Диденко из АО имени Ленина Заринского района завоевала первое место в районном конкурсе операторов по воспроизводству крупного рогатого скота. Ежегодно она обеспечивает получение более сотни телят от ста коров. Теперь Анна Ивановна повторила свой успех, но уже на краевом конкурсе, который прошел в Поспелихе. Наградой победительнице стали телевизор «Gold Star» и право представлять край на всероссийских соревнованиях в Твери.

Вторым призером на краевом конкурсе стала Галина Карпунина из товарищества «Память Кирова» Третьяковского района, третьим -Вера Поварницына из АО «Нижне-Каменское» Алтайского района.

Довериться кому бы?..

Минсельхозпрод провел конкурс, победителями которого стали компании «Поддержка», «Инвестстрах-Агро», «Ариадна», «Колос», «Тула-поддержка» и «Иркутск-Пед». Теперь они будут рекомендованы сельхозтоваропроизводителям для страхования техники, получаемой по лизингу.

Пошли другим путем

Несколько лет назад в Венгрии стали дробить крупные хозяйства на мелкотоварные фермерские. Сейчас это признано ошибкой. Возрождено большинство кооперативов, хотя рядом с ними остались и те фермерские хозяйства, которые сумели укрепиться. По отношению к сельскому хозяйству здесь пошли иным путем, втрое увеличив на него ассигнования за последние два года. В результате спад полностью остановлен, а в некоторых отраслях уже проявился ощутимый рост.

Со стороны виднее

В Узбекистане большинство дехкан высказываются за сохранение коллективных хозяйств. Отчаявшись своими силами реформировать АПК, правительство обратилось за помощью к Германии. После тщательного изучения дел в узбекском селе немецкие специалисты рекомендовали... не разрушать коллективные хозяйства. Все свелось к совету внести в их деятельность некоторые хозрасчетные, рыночные элементы.

Крестьянские заботы собрал А. АСТАПОВ.

Забастовка

Не должен оперировать голодный!

К концу прошлой недели истек установленный трудовым арбитражем срок дозабастовочного выполнения требований работников краевого кардиоцентра.

Напомним, что требования были только экономические - погашение долгов по заработной плате и своевременная выплата отпускных. К 10 июля крайздрав должен был утвердить график погашения долгов (график щадящий, рассчитанный до сентября) и выделить средства для мартовской зарплаты. Но деньги за март кардиодиспансер не получил, а долги, было сказано, будут погашаться по мере поступления средств. То есть ничего не изменилось.

В минувшую пятницу состоялось собрание трудового коллектива АККД, на нем принято решение о выходе на забастовку. Она начнется через десять дней после регистрации протокола собрания в крайздраве.

Забастовка бессрочная. Форма ее - общая для всех бастующих лечебных учреждений: больным будет оказываться только экстренная помощь. На доврачебном приеме определится, нуждается человек в неотложной помощи или угрозы его жизни нет. По каждому отделению больницы установлен объем оказываемой помощи. Плановых больных, сейчас находящихся на лечении в диспансере, врачи долечат и потом уже выпишут.

Действительно ли для решения проблем больницы необходима такая крайняя мера, как забастовка? Этот вопрос адресуем главному врачу краевого кардиологического диспансера **Анатолию СТАРКОВУ.**

- Если трудовой коллектив решил, что забастовка - лучший способ борьбы за свои конституционные права (получать зарплату за свой труд), нужно принимать ситуацию такой, как она реально сложилась. Наш протест - еще одна попытка обратить общее внимание на нетерпимое положение с операциями на сердце в Алтайском крае. Не может оперировать голодный хирург, не может восемь-двенадцать часов стоять в операционной анестезиолог, который шел на работу пешком восемь троллейбусных остановок, потому что нечем заплатить за проезд, не может ассистировать медсестра, у которой дома голодный ребенок. Нынешней весной у нас перед сложной операцией сестра упала в голодный обморок. Надеемся: забастовка поможет решить проблемы.

Н.КАЛАШНИКОВА.

P.S.: *К забастовке готовятся еще два краевых медучреждения - бюро судебно-медицинской экспертизы и краевой психоневрологический диспансер. Четырнадцать городских лечебно-профилактических учреждений, объявлявших забастовку, решили ее приостановить, потому что началась выплата денег за апрель.*

Курсы валют в банках Барнаула на 14 июля 1997

банк	телефон	$ пк.	$ пр.	DM пк.	DM пр.
Алтайсбербанк	39-92-44	5780	5860	3290	3400
Алтайкапиталбанк	24-79-98	5750	5840	3290	3420
Обм.пункт Алтайкапиталбанка	26-79-16	5750	5840	3290	3420
Ж/д филиал Зернобанка	26-96-91	5784	5850	3270	3420
Обм. пункт Ж/д фил.Зернобанка	25-35-33	5784	5850	3270	3420
Обм. пункт Сибирского банка	23-17-50	5784	5830	3290	3420
Агропромбанк	24-66-63	5760	5820	3290	3410
Сибирский банк	24-39-26	5784	5830	3290	3410
Фор-банк	23-12-12	5784	5830	3297	3460
Зернобанк	26-14-08	5784	5830	3297	3420
Обм.пункт Зернобанка	25-31-28	5784	5830	3297	3420
НЭПП-банк	24-19-72	5780	5820	3240	3450
Обм.пункт НЭПП-банка	24-23-40	5780	5820	3290	3450
Крипс	24-88-06	5784	5850	3298	3420
Инкомбанк	26-61-39	5784	5826	3290	3420

Подготовлено Алтайским Банковским Союзом. тел. 22-22-34, 26-99-33.

ПОГОДА

Сегодня днем в крае и Барнауле переменная облачность, преимущественно без осадков. Ветер северо-западный, умеренный. Температура днем плюс 22-28, по югу до плюс 33.

В последующие двое суток - местами кратковременные грозовые дожди. Ветер западный, умеренный. Температура ночью плюс 10-15; днем - плюс 21-26.

Частная инициатива ждет поддержки

(Начало на 1 стр.)

Путь, пройденный за десять лет, нельзя назвать прямым, тем более легким. До 1991 года - время расцвета малого предпринимательства. Затем частная инициатива все чаще стала натыкаться на разные препятствия. Проблемы частника можно перечислять, загибая пальцы обеих рук, но в целом суть одна: в отношении поощрения предпринимательской инициативы было лучше, стало хуже, и особенно в последние два-три года.Всем ясно, необходимо что-то менять, и в первую очередь в налогообложении. До сих пор наша система не поощряет, а душит производителя непомерными налогами. Поэтому в последнее время мы наблюдаем период какой-то анемии, безволия, апатии.

Это привело к тому, что практически все производители имеют те или иные проблемы. Даже руководители лучших предприятий, нашедших свою нишу на рынке, зачастую хватаются за голову, не зная, что делать. Если бы не было так жаль своей инициативы, потраченных сил и средств на раскрутку, многие бросили бы свое дело, чем все время выкручиваться. Выживать предпринимателю позволяет параллельная коммерция, а цех, который приносит одни убытки, он тянет из последних сил, надеясь на то, что ситуация, наконец, изменится, государство и общество оценят его усилия.

- Наверно, для него все-таки важнее оценка не общественная, а тех, от кого зависит решение наболевших проблем?

- Есть две вещи, которые равнозначно влияют на предпринимательство: отношение к нему власти (тут, мягко говоря, есть что улучшать) и отношение населения, которое хотелось бы видеть вдумчиво-серьезным. Пока же всюду ощущается негативный стереотип. Предпринимателей скопом записывают в коммерсанты, «купи-продай», хотя некоторые вообще не занимаются этим, а ведут чистое производство. У него может быть с десяток - другой работающих, которые счастливы оттого, что вовремя получают зарплату, но со стороны этого никто не оценит, напротив, навешают ярлыки, а порой доходит до прямого вредительства.

Еще один аспект проблемы. На Западе хорошо понимают, что, делая выбор, где купить нужную вещь или продукт, гражданин тем самым поддерживает данного предпринимателя. Своими кровными он фактически инвестирует его. А таких инвесторов в каждой стране миллионы. До нашего сознания это еще не доходит. Если мы с вами, органы власти и средства массовой информации сможем помочь населению разобраться, «кто есть кто», а не мазать всех черной краской, то включим самого главного инвестора в процесс возрождения экономики.

- Вы считаете, что каждый из нас будет делать покупки у того, кто ему лично более симпатичен, кому больше доверяет?

- Конечно. Человек должен понимать, кому и за что он отдает свои деньги. Тогда он захочет пройти лишнюю сотню шагов и сделать покупку не у случайно попавшегося по дороге, а у того, кого хочет поддержать: определенного предпринимателя. Потребуется время, чтобы все это поняли.Тогда мощный рычаг возрождения экономики заработает в полную силу. Если в результате стратегически верной политики на рынке какой-то фирме удастся завоевать безусловное доверие граждан, которые понесут ей свои деньги, никаких кредитов больше не потребуется. Она получит в десять раз больше, чем можно выходить в банках.

- Создаются ли у нас новые предпринимательские фирмы, ориентированные на производство, или сегодня это вообще невозможно?

- К сожалению, наметилась тенденция по сокращению производств. С открытием новых, действительно, очень сложно. Если цехи запускаются, то теми, кто уже сориентировался на рынке, стабильно зарабатывает деньги и наладил постоянный сбыт своей продукции. Такие фирмы расширяют производственные площади, ассортимент, закупают дополнительные линии. Мы с вами пользуемся плодами их труда. Даже по статистике, на четверть наше существование теперь зависит от малого бизнеса.

- Владимир Федорович, у вас разработан план мероприятий, посвященных десятилетию возрождения предпринимательства. Что он в себя включает?

- Целый ряд конкурсов, семинаров, конференций, выставок-ярмарок. Например, проведем конкурсы на лучшие фирмы в сфере торговли, сельхозпереработки, бытового обслуживания, среди женщин-предпринимателей и их молодых коллег. Семинары будут посвящены психологии общения, деловой одежде и тому подобному. В городах и районах края пройдут дни предпринимательства, конференции и выставки по связям крупных и мелких предприятий. Алтайские фирмы будут представлены в трехтомнике «Возрождение предпринимательства в России», а руководители лучших из них получат награды. Запланировано проведение Демидовского бала и конкурса среди средств массовой информации на лучшее освещение наших проблем, открытие краевого Бизнес - центра, созыв 2-го съезда предпринимателей Алтая.

Мы намерены полнее использовать преимущества пограничного географического положения края и провести региональную выставку-ярмарку «Сибирь - Средняя Азия. Предпринимательство -живая связь регионов». Первая такая попытка уже была предпринята в прошлом году в Рубцовске. В этом направлении стоит поработать. Когда эти мероприятия обсуждались в краевой комиссии по развитию предпринимательства и на общественном совете, возникла идея не растягивать их осуществление на полгода, а сконцентрировать в рамках двух декад в сентябре и декабре.

Беседу вела Людмила ЕРМОЛИНА.

Школьное лето

Чем вспомнятся каникулы?

Лето в разгаре. Как его проводят поспелихинские школьники? Чем занимаются? Где бывают? Вопросы далеко не праздные. Они волнуют не только родителей, но и общественность. Не секрет: за время летних каникул возрастает число нарушений подростками правопорядка.

Для того, чтобы каникулы прошли для ребят с пользой и нескучно, сделано в общем-то немало. При средних школах работают оздоровительные лагеря для младшеклассников. Кружковцы центра детского творчества организуют дискотеки, концерты, различные игры. А с помощью детской спортивной школы проводятся соревнования.

Многие школьники примут участие в традиционных двухдневных туристических слетах на берегу реки Локтевки. Члены клуба «Рассвет» центра детского творчества соберутся вместе, чтобы поучиться лучшему опыту школьного самоуправления. Ждут ребят и туристические поездки в Колывань, Змеиногорск, Рубцовск, экскурсии в музеи...

Учащиеся Поспелихинской средней школы N 2 под руководством преподавателя истории А. Гончаровой будут заниматься археологическими раскопками в Краснощековском районе. Опыт прошлых лет показал, что такие экспедиции дают подросткам не только заряд энергии, но и стремление дальше познавать историю своего края, обогащают знаниями, воспитывают трудолюбие.

И все же далеко не у всех школьников отдых проходит организованно. Раньше многие поспелихинские ребята отправлялись в пионерский лагерь, что был на берегу Алея, а кто постарше - в лагерь труда и отдыха. К сожалению, несколько лет назад их закрыли.

Поэтому неудивительно, что во время школьных каникул прибавилось хлопот-забот у сотрудников детской комнаты милиции. Многие подростки знают одно «культурное» развлечение -дискотеку, до и после которой идут тусовки на «пятачках» около вокзала и кинотеатра. Отсюда выпивки, драки, воровство...

А нельзя ли эту энергию направить в другое русло?

В поисках ответа на этот вопрос побывал в Поспелихинском детском доме. Многие ребята попали сюда по вине своих горе-родителей. Устав от нищеты и одиночества, некоторые озлобились, зачислены в разряд «трудных». Воспитатели стараются отогреть детские сердца чуткостью и добротой, порядком и уютом в доме. Здесь ребята разного возраста живут в комнатах, где новая мебель, игрушки, видеомагнитофоны... Когда в коридорах постелили дорогие «персидские» дорожки, кое-кто усомнился: надолго ли? Но дети, увидя их, стали снимать обувь...

Едва ли не в большей степени, чем уют и ласка, воспитывает посильный труд. Подростки занимаются уборкой комнат, помогают младшим, учатся шить и вязать, столярничать и ремонтировать обувь. Во время же летних каникул трудятся на своем огороде, который занимает два гектара пашни.

На первый взгляд, работа в поле та же, что и в лагерях труда и отдыха: посадка, прополка, окучивание... Однако на этом сходство кончается. Если на колхозном или совхозном участке учащиеся были поденщиками, лишенными всякой личной заинтересованности, то на огороде детского дома царит другая атмосфера. Ребята работают старательно, с желанием.

- Как же иначе, - говорит один из юных огородников, - овощи-то для себя растим.

- Мы не стараемся опекать по мелочам, - рассказывает директор детского дома Н. Кравчук. - Главное - вовлечь ребят в полезное дело. Важно и другое - совместная работа помогает воспитателям наладить более тесный душевный контакт с детьми. Ведь многие отклонения в поведении подростков объясняются именно их духовной беспризорностью.

Конечно, у воспитателей сравнительно недавно открывшегося детского дома еще недостает опыта, не все получается сразу, как хотелось бы, но то, что они на правильном пути, сомневаться не приходится.

...На днях заглянул в один из школьных дворов, где учащиеся проходят так называемую трудовую практику. Девчонки пощипывали травинки на не раз уже прополотой клумбе, мальчишки вскапывали почву под деревьями, зная, что делают в общем-то бестолковую работу. А ведь и они могли бы своими руками выращивать овощи для своего же стола. Тогда и обеды в школьной столовой стали бы подешевле, и мамы, зазывая вечерами детей в дом, напомнили бы им, что завтра надо рано вставать, так как огород засонь не любит.

Юрий САВЕЛЬЕВ. Поспелихинский район.

Мнение

Был бы лен, а рубаху сошьем

На полях Смоленского района, несмотря на засуху, зреет неплохой урожай льна - долгунца. Как, впрочем, и в других хозяйствах края. Некогда привилегированный на землях Алтая, он надолго был незаслуженно забыт. Но в последние годы, похоже, переживает второе рождение: его посевы постоянно расширяются. Специалисты считают эту агрокультуру выгодной не только для сельского хозяйства. Местное сырье позволит обеспечить работой предприятия, выпускающие товары для населения. За спросом на рынке дело не станет, потому что сшитое из льна всегда в почете у капризной моды.

У тех, кто взялся за выращивание перспективной культуры, в этом году появились радужные возможности. В рамках утвержденного краевым Законодательным собранием Фонда финансовой поддержки АПК на целевую программу «Алтайский лен» выделено 4 млрд. рублей.

Часть уже истрачена на семена. К примеру, Бийский льнокомбинат засеял на землях своего подсобного хозяйства в Смоленском районе более 400 га. Всего же по краю долгунец занял около 4 тысяч га. По прогнозу директора комбината Льва Каленова, предприятие будет обеспечено на 80 проц. местным сырьем. Остальное закупят на стороне.

«Льняной интерес» проснулся и в соседних с краем областях, которые выражают готовность сотрудничества с бийчанами. Недавно на комбинате побывала солидная делегация новосибирских и томских специалистов, как ученых, так и практиков. На встречу были приглашены руководитель координационного совета по сельскому хозяйству и продовольствию межрегиональной ассоциации «Сибирское соглашение», председатель краевого Законодательного собрания Александр Назарчук и начальник объединения «Росльнопенько волокно» Иван Круглий. На поддержку льноводства из средств федеральной программы «Российский лен» Москва пообещала Алтаю 5 млрд. рублей. Судя по настроению, Лев Каленов и его гости остались довольны разговором. И не только им. Со дня на день должны поступить 2 млрд. рублей на приобретение уборочной техники.

Татьяна СЕМИНА, пресс-служба краевого Законодательного собрания.

Путешествия «АП» *Окончание. Начало в № 137, 147*

САМОЕ ЛУЧШЕЕ В ДОРОГЕ — ЭТО... ДОРОГА

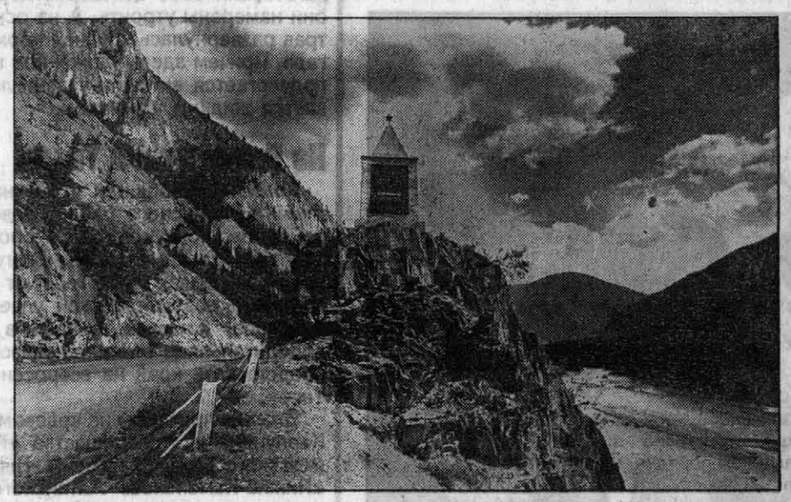

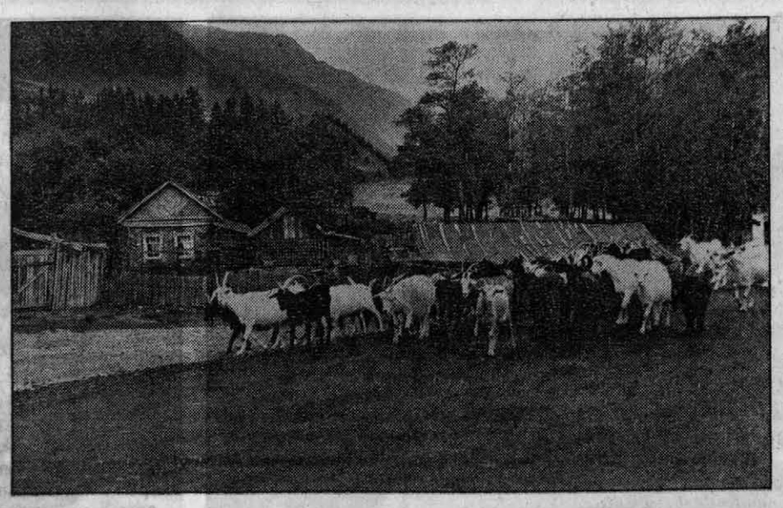

Животные на Чуйском тракте - отдельный разговор. Домашний скот вообще чувствует себя тут полноправным хозяином. Крутобокие коровы, откормленные на разнотравье альпийско - алтайских лугов, не обращают никакого внимания на автотранспорт, будь то «Жигули» или тяжеловесный «КамАЗ». Но как рассказали нам в Акташе - конечном пункте нашего путешествия, в последнее время свободу домашней животины пришлось резко поубавить. Еще несколько лет назад скот уходил в «свободное плавание» на месяцы «в горы», возвращаясь осенью. Конечно, были потери поголовья (до десяти процентов), которые возмещались приплодом и отсутствием забот по содержанию.

Теперь такого уже нет, хотя скота в селах держат немало. Задержки заработной платы, которая и без того мизерна в селах, заставляют людей заниматься животноводством. Не дремлют и заготовители, скупая скот по четыре тысячи за килограмм живого веса говядины. Ровно столько стоит и шашлык из баранины, который продается в придорожной харчевне возле знаменитого Белого Бома. Правда, качество его оставляет желать лучшего. Аппетит проезжающего портит и вид погибшего под колесами грузовиков скота, коего по обочинам в изобилии. А из мира дикой природы - разные сурки, тарбаганы, мыши. Над всем этим, как вражеские истребители, постоянно кружат хищные птицы...

Такого количества иностранных джипов, что колесит по Чуйскому тракту, пожалуй, не встретишь и в Барнауле. В последнее время заметно ожил «Бийскавтотранс» - его «КамАЗы» с цистернами встречаются на трассе довольно часто. Таким способом перевозят горюче - смазочные материалы в соседнюю Монголию. Работают дорожно - строительные управления в Майме, Онгудае, Акташе, поддерживая эту дорогу в рабочем состоянии.

Жива и песня «Есть по Чуйскому тракту дорога»... Хотя эти строчки у многих вызывают недоумение, как это может быть дорога по дороге? Существует даже «обходной вариант», который звучит так: «Ходят по Чуйскому тракту машины, много ездит там шоферов, был там самый отчаянный шофер, Звали Коля его Снегирев». Но, как говорится, из песни слова не выкинешь.

За то время, что выходили материалы о путешествии «Алтайской правды» по Чуйскому тракту, в адрес редакции пришло несколько писем - воспоминаний о той дороге. В четырех из них были различные варианты знаменитой песни. Разумеется, смысл оставался тот же, и Рая с Колькой Снегиревым там присутствовали, и гибель лихого шофера, но вот некоторые строчки звучали совсем по-другому, да и количество куплетов варьировалось от девяти до семнадцати. Любопытное письмо прислал И. Прокопьев из Барнаула, он вспоминает Бийск тридцатых годов и возможных героев песни. Вот некоторые выдержки из этого письма: «С 1929 года по октябрь 1934 года я жил в Бийске, учился в лесохимическом техникуме при комбинате. Летом 1931 года был на практике в селе Чепош (не доезжая до Чемала километров 7 - 8). Чуйский тракт все лето строили заключенные. Никаких автомобилей на тракте тогда не было.

В 1932 году в Бийске был организован «Совмонтувторг». Это была богатая организация, которая занималась торговлей с Монголией. В МНР возили муку, сахар, конфеты, чай, швейные машинки, охотничьи ружья, а обратно - шкуры и шерсть животных. По сути дела, хозяином тракта была тогда эта организация, у которой были автомобили «АМО» и один «Форд», ремзавод, на котором работал мой дядя. Позднее эта организация стала военизированной, ввели военную форму с красными петлицами. В Монголию отправлялись колоннами по 8 - 10 машин. Большой склад «Совмонтувторга» находился на проспекте Кирова в Бийске. 1 мая 1933 года он был подожжен, говорили тогда, была большая растрата в полтора миллиона рублей, виновных судили.

Шоферы тогда были в основном приезжие, из Москвы и Ленинграда. Я не знаю, откуда был родом Колька Снегирев, а вот Рая была ленинградка, работала на «Форде», возила начальника «Совмонтувторга». Я часто встречал ее на танцах в клубе. Волосы русые, косы не носила, ходила в кожаной желтой куртке, черной юбке и сапогах. Она не была красавицей, но обладала хорошей фигурой и милой улыбкой. В знакомство она вступала неохотно, особенно с городскими работягами. Позднее она уехала, очевидно, домой - в Ленинград. Это все, что я знаю о героях этой песни».

Ну вот, пожалуй, и все о Чуйском тракте, хотя об этой дороге длиною в века еще много можно рассказывать. На ум приходит старая поговорка: «Самое лучшее в дороге - это сама дорога». Все правильно, тем более, когда дорога эта - Чуйский тракт.

Олег МИКУРОВ, Андрей КАСПРИШИН (фото), спец. корр. «Алтайской правды».
НА СНИМКАХ: Белый Бом; «хозяева дороги»; «Ты сними меня, фотограф».

Редакция «Алтайской правды» выражает благодарность «Алтайавтодору» за организацию поездки и поздравляет его с приближающимся юбилеем.

Фельетон

Чайные церемонии

По многочисленным жалобам покупателей краевая госторгинспекция вместе с работниками госстандарта и санитарными врачами проверила качество чая пятнадцати наименований. Проинспектировано 3 оптовых и 19 розничных предприятий Барнаула. В том числе ООО «Вавилон» (директор С. Зяблицкий), ИЧП «Новый этап» (А. Кошкаров), ТОО - магазин N 18 (В. Пирогова), ТОО - магазин N 17 (О. Ращупкина) и другие.

Выявленные нарушения: низкие вкусовые качества, несоответствие указанному сорту, ненадлежащая маркировка, некачественная упаковка, нет информации на русском языке.

По мнению ведущего специалиста госторгинспекции Тамары Петровны Гузевой, «реклама и чай - это большая разница». Оштрафовано десять человек на сумму девять миллионов рублей.

Тут один любитель слабых тонизирующих напитков и сильных ощущений стал гнать кино. Рабочее название: «Товарищ Чапаев устраивает чайные церемонии со злостными нарушителями российской торговли». Действие разворачивается в чистом поле и в походном офисе прославленного комдива вслед за психической атакой белых. После отчаянной, но безрезультатной попытки уморить стойких бойцов рыночного фронта высокими ценами на сахар противник принимает коварное решение их упоить. В расположение 25-й стрелковой дивизии забрасываются бутылки с зажигательной смесью крепостью 40 градусов. Стоят. Катится бочка с разбавленным пивом. Даже не шелохнутся.

- Ну, ничего, краснопузики, - грозят в генеральских штабах. - Вы у нас еще попрыгаете, чайники!

Такой, понимаешь, чай заварился - пар до небес! У Анки на правом фланге пулемет захлебнулся. У красноармейцев тонус упал - лежат в траншеях, плюются. Один Чапай носится встревоженной птицей, как всегда, на лихом коне:

- Што? Измена? Я вас враз подниму! Кого позорить, Чапаева?

- Опоили... - понеслось по тылам.

А разгневанный начдив режет воздух нагайкой, кричит раненым орлом:

- Интенданта сюда, ядрена вошь! Расстреляю от имени мировой революции!

Горяч и грозен Чапай, когда народ обижают. Но отходчив. Уговорить его можно, как малое дитя, если с подходцем.

Вечером после боя в офисе Чапаева начались разборки. Интендант из бывших аппаратчиков, в кожанке от нового русского мямлит:

- Виноват, Василий Иванович, недоглядел. А все они - иностранцы. Чай-то, сами знаете, откуда везут! Из Индии, Китая, Индонезии. И как ее, этой, ну, Шри Ланки, что ли... Давно я говорил комиссару: на Запад надо ориентироваться. А товарищ Фурманов ни в какую.

- Ладно, не мельтеши. Сам-то, небось, не воевал в германскую. По штабам отсиживался. Ведите сюда «языка», которого у белых взяли.

Втолкнули мелкокалиберного японца во френче и обмотках.

- Это ты, контра, людей дуришь? - строго спросил комдив. - Это твой чай не крепит, а слабит?

Растянув губы в вежливой улыбке и низко кланяясь, потомок самураев залопотал:

- Моя твоя не понимай. Чай «Принцесса Нури», «Принцесса Канди» и «Принцесса Ява» не присылай.

На столе перед участниками стихийного трибунала стояли красивые пачки с изображением цветастых заморских принцесс. Смесь из чайной пыли, частичек листьев и черешков чьей-то нервной рукой была высыпана прямо на голые доски на всеобщее обозрение. Накрытый папахой самовар (в него для опыта была брошена щедрая щепоть свежей заварки) два часа сберегал тепло, но не давал никакого аромата.

- Ах, японский городовой, - не выдержал ординарец Петька, грубым пальцем ковыряясь в неопрятной чайной россыпи. - Да они что, шашками, что ли, этот чай рубят? Слышь, Василий Иванович, я сколь хошь такого бурьяна насеку. Они что думают, если мы воюем за честную жизнь, то, кроме пороху, ничего не нюхали?

- А скажи, Василий Иванович, - предупреждая гнев Чапаева, миролюбиво поинтересовался сердобородый крестьянин, приглашенный на совет, - ты за кого: за оптовиков аль за розничных торговцев?

Рисунок Владимира БРОВКИНА.

- А Ленин за кого? - лукаво сощурился тот на комиссара.

- Сдается мне, что через три года товарищ Ленин объявит в нашей стране нэп и поставит перед нами задачу...

Фурманов попыхтел трубкой, отметил про себя вытянутую от любопытства упитанную шею интенданта и продолжал:

- На странице 81-й в 45-м томе полного собрания своих сочинений вождь всего мирового пролетариата выдвинет лозунг: мол, учитесь торговать! Теперь, скажет он, перед нами встала задача выдержать соревнование с так называемым простым приказчиком, и даже капиталистом, купцом. Короче говоря: кто кого?

- И никаких, понимаешь, чайных церемоний! - подхватил Чапаев. -Я ведь, между прочим, сам в лавке служил у купца. Да не вышло. Не по душе мне этот обман. А теперь плюнуть и забыть, что я вам тут говорил. Чай собрать, сгрузить на подводы и забросить к белым. Да так, чтобы ни одна белопогонная собака не унюхала, что это, как ее, тьфу, благотворительная помощь цивилизованных стран. А мы пока на морковный перейдем. Здоровее и не накладно.

Ночью, проверив посты вокруг чапаевского офиса, Петька разлегся на лавке и мечтательно спросил:

- Слышь, Василий Иванович, а ты коммерческой фирмой смог бы командовать? Памперсами или чаем, к примеру, торговать?

- Смог, Петька. Немного бы подучился у барнаульских челноков и смог. А на фига? Вот победим, свой чай научимся выращивать в тундре. Хорошая будет жизнь, справедливая. У каждого по стакану, в каждой семье по чайнику.

Под утро обоим приснилось, что они - чайники.

Виктор ТИТОВ.

ЗАКОН АЛТАЙСКОГО КРАЯ

О ГОСУДАРСТВЕННОМ РЕГУЛИРОВАНИИ ПРОИЗВОДСТВА И ОБОРОТА ЭТИЛОВОГО СПИРТА И АЛКОГОЛЬНОЙ ПРОДУКЦИИ НА ТЕРРИТОРИИ АЛТАЙСКОГО КРАЯ

Постановление от 02.07.97 № 215

О законе Алтайского края «О внесении изменений и дополнений в закон Алтайского края «О государственном регулировании производства и оборота этилового спирта и алкогольной продукции на территории Алтайского края»

В соответствии со статьями 2 и 4 федерального закона «О государственном регулировании производства и оборота этилового спирта и алкогольной продукции», статьей 73 Устава (Основного закона) Алтайского края краевое Законодательное собрание **постановляет:**

1. Принять закон Алтайского края «О внесении изменений и дополнений в закон Алтайского края «О государственном регулировании производства и оборота этилового спирта и алкогольной продукции на территории Алтайского края», изложив его в новой редакции.

2. Направить указанный Закон главе администрации края для подписания и обнародования в установленном порядке.

А. НАЗАРЧУК,
председатель краевого Законодательного собрания.

СТАТЬЯ 1. Внести изменения и дополнения в закон Алтайского края «О государственном регулировании производства и оборота этилового спирта и алкогольной продукции на территории Алтайского края» (Сборник законодательства Алтайского края, 1997г., № 11(31)), изложив его в следующей редакции:

Настоящий Закон регулирует правовые отношения, возникающие в процессе производства и оборота этилового спирта, алкогольной и спиртосодержащей продукции, не относящиеся к ведению федеральных органов государственной власти, и принят в соответствии с Федеральным законом «0 государственном регулировании производства и оборота этилового спирта и алкогольной продукции». Настоящий Закон распространяется на юридических лиц независимо от форм собственности и ведомственной принадлежности, включая предприятия с иностранными инвестициями, а также физических лиц, осуществляющих предпринимательскую деятельность без образования юридического лица - индивидуальных предпринимателей. Действие Закона не распространяется на физических лиц, производящих алкогольную продукцию без цели сбыта.

ГЛАВА I. ОБЩИЕ ПОЛОЖЕНИЯ

Статья 1. Основные понятия, используемые в настоящем Законе

Под государственным регулированием производства и оборота этилового спирта, алкогольной и спиртосодержащей продукции понимается устанавливаемый федеральным законодательством и законодательством Алтайского края и принимающимися на их основе нормативными правовыми актами режим производства и оборота этилового спирта, алкогольной и спиртосодержащей продукции. К алкогольной продукции относятся: спирт питьевой, водка, ликеро-водочные изделия, коньяки (бренди), кальвадос, виски, ром, вино виноградное, вино плодово-ягодное, спиртосодержащие полуфабрикаты и иная пищевая продукция с содержанием этилового спирта, произведенного из пищевого сырья, более полутора процентов от объема единицы алкогольной продукции, кроме пива. К спиртосодержащей продукции относятся: спиртосодержащие растворы и смеси и многокомпонентные жидкости на основе спиртов из всех видов сырья. Под оборотом этилового спирта, алкогольной и спиртосодержащей продукции понимаются их транспортировка, хранение, экспорт, импорт, поставки, закупка, оптовая и розничная реализация. Оптовой реализацией этилового спирта, алкогольной и спиртосодержащей продукции считается деятельность с целью приобретения этилового спирта, алкогольной и спиртосодержащей продукции для дальнейших их перепродаж другим юридическим лицам, а также индивидуальным предпринимателям независимо от количества проданного и форм расчета. Розничной реализацией считается продажа алкогольной и спиртосодержащей продукции населению за наличный расчет для конечного ее потребления. Незаконными считаются производство, розлив, оборот этилового спирта, алкогольной и спиртосодержащей продукции с нарушением норм действующего законодательства Российской Федерации, законодательных актов, принятых краевым Законодательным собранием, постановлений администрации края, а также деятельность физических лиц, не являющихся индивидуальными предпринимателями, связанная с производством и/или реализацией алкогольной и/или спиртосодержащей продукции с целью сбыта (кроме физических лиц, производящих алкогольную и/или спиртосодержащую продукцию без цели сбыта). Незаконным по настоящему Закону считается продукция: этиловый спирт, алкогольная продукция, находящиеся в обороте без квот и лицензий; произведенная без наличия лицензии на производство продукции; полученная от изготовителя или оптового продавца, не имеющего соответствующей лицензии на производство и оборот этой продукции; без информации о проведении обязательной сертификации и не маркированной в установленном порядке знаком соответствия; с истекшим сроком годности, а также алкогольной продукции, на которую должен быть установлен срок годности, но не установлен; без четкой маркировки, позволяющей установить предприятие-изготовитель; без копии справки к грузовой таможенной декларации (на импортируемую продукцию); забракованной по показаниям качества и безопасности; в упаковке, не соответствующей требованиям нормативной документации; с объемным содержанием этилового спирта более 18 процентов в полиэтиленовых стаканчиках, жестяных банках и тетрапаках; иностранного производства, маркированной товарными знаками российских изготовителей, без наличия у импортера соответствующей лицензии на использование товарного знака российских изготовителей (с 1 января 1997 г.); в бутылках без этикеток, грязных (внутри или снаружи), с явными признаками боя (скол горла, трещины), с поврежденной укупоркой, имеющей общее помутнение, посторонние включения, осадок (кроме коллекционных вин); при отсутствии на импортной продукции марок акцизного сбора и специальных марок (кроме пива), нанесенных в соответствии с установленным порядком; реализуемая в детских, учебных, культовых и лечебно-профилактических учреждениях и на прилегающих к ним территориях; с объемным содержанием этилового спирта более 12 процентов в неспециализированных предприятиях, в местах массового скопления граждан и нахождения источников повышенной опасности (вокзалы, аэропорты, объекты военного назначения) и на прилегающих к ним территориях, а также с рук, лотков и автомашин, в необорудованных торговых палатках, павильонах, киосках и в других, не приспособленных для продажи этой продукции, помещениях, не имеющих торгового зала, в научных и производственных организациях и на прилегающих к ним территориях, на оптовых продовольственных, вещевых рынках; без товарно-транспортной документации на каждый вид алкогольной продукции, оформленной надлежащим образом; сверх установленной квоты на реализацию импортной водки; реализуемая по ценам ниже минимальной, установленной действующим законодательством за единицу продукции; реализуемая фальсифицированная алкогольная продукция. Спиртосодержащая продукция считается находящейся в незаконном обороте в случаях нарушения требований статьи 6 настоящего Закона. Конфискация - принудительное безвозмездное изъятие у собственника этилового спирта, алкогольной и спиртосодержащей продукции, а также предмета, явившегося орудием совершения или непосредственным объектом административного правонарушения (далее - орудия правонарушения). Изъятие -принудительное прекращение производства, розлива, оборота этилового спирта, алкогольной и спиртосодержащей продукции, а также эксплуатации орудий правонарушения по предписанию полномочных органов, указанных в статье 13 настоящего Закона, а также непосредственное физическое изымание этилового спирта, алкогольной и спиртосодержащей продукции и орудий правонарушения. Торговый зал - место, отведенное для торговли алкогольной продукцией, устанавливаемое органами местного самоуправления, но не менее 16 м² на одного продавца или контролера-кассира, без учета складских помещений. Фальсифицированная алкогольная продукция - продукция, выработанная в нарушение государственных стандартов и других нормативных документов (с использованием метилового спирта, этилового спирта из всех видов сырья, а также спиртосодержащей продукции и др.), на не сертифицированном оборудовании, без лицензии, полученной в установленном настоящим Законом порядке. Орудия правонарушения - оборудование, механизмы, иные приспособления, технические средства, механические транспортные средства, тара и вспомогательные материалы, изготовленные заводским либо кустарным способом и предназначенные для использования или используемые для производства, розлива, хранения этилового спирта, алкогольной и спиртосодержащей продукции и их транспортировки.

Статья 2. Полномочия органов государственной власти Алтайского края, органов местного самоуправления в области производства, розлива и оборота этилового спирта, алкогольной и спиртосодержащей продукции

К полномочиям органов государственной власти Алтайского края и органов местного самоуправления в области производства, розлива и оборота этилового спирта, алкогольной и спиртосодержащей продукции в пределах их компетенции относятся: организация и осуществление государственного контроля за производством, розливом и оборотом продукции; установление квот на объем производства алкогольной продукции предприятиям края и установление контроля за соблюдением квот на реализацию импортной алкогольной продукции на территории Алтайского края; установление дополнительных ограничений на производство, розничную и оптовую реализацию алкогольной продукции в целях защиты здоровья и жизни граждан; создание межведомственных реестров производителей алкогольной продукции, оптовых и розничных организаций, занимающихся ее реализацией; организация дополнительных статистических наблюдений за счет средств края; установление, в пределах полномочий, порядка лицензирования на территории Алтайского края; разработка мер и принятие программ и основных направлений деятельности по вопросам регулирования производства и упорядочения оборота алкогольной продукции в пределах своей компетенции; определение администрацией края квот на объем этилового спирта и спиртосодержащей продукции коммерческим и некоммерческим предприятиям и организациям края для технических и производственно-эксплуатационных нужд; выдача разовых разрешений на ввоз на территорию края спиртосодержащей продукции; другие вопросы государственного регулирования производства и оборота этилового спирта, алкогольной и спиртосодержащей продукции, не относящиеся к ведению Российской Федерации и не урегулированные федеральным законодательством.

ГЛАВА II. ЛИЦЕНЗИРОВАНИЕ ПРОИЗВОДСТВА И ОБОРОТА ЭТИЛОВОГО СПИРТА И АЛКОГОЛЬНОЙ ПРОДУКЦИИ НА ТЕРРИТОРИИ АЛТАЙСКОГО КРАЯ

Статья 3. Лицензирование деятельности по производству и обороту этилового спирта и алкогольной продукции на территории Алтайского края

Производство и оборот этилового спирта на территории Алтайского края осуществляется юридическими лицами на основании лицензий, выдаваемых:

- федеральными органами исполнительной власти, если объем производства этилового спирта в пересчете на абсолютный алкоголь превышает 0,02 миллиона декалитров в год;

-лицензионной палатой администрации Алтайского края, если объем производства этилового спирта в пересчете на абсолютный алкоголь не превышает 0,02 миллиона декалитров в год.

Производство, розлив, хранение алкогольной продукции на территории Алтайского края осуществляется юридическими лицами на основании лицензий, выданных:

- федеральными органами исполнительной власти, в отношении производства алкогольной продукции с содержанием этилового спирта более 6 процентов от объема единицы алкогольной продукции или с объемом производства в пересчете на абсолютный алкоголь более 0,02 миллиона декалитров в год;

- лицензионной палатой администрации Алтайского края, в отношении производства алкогольной продукции с содержанием этилового спирта не более 6 процентов от объема единицы алкогольной продукции или с объемом производства в пересчете на абсолютный алкоголь не более 0,02 миллиона декалитров в год, а также алкогольной продукции, изготовленной путем естественного брожения. Закупка этилового спирта разрешается только юридическим лицам, имеющим лицензию на изготовление продукции с использованием этилового спирта (в том числе и для использования этилового спирта для технических нужд) и квоту на его получение.

Оптовая реализация алкогольной продукции на территории Алтайского края осуществляется юридическими лицами на основании лицензий, выданных:

- федеральными органами исполнительной власти, в отношении оборота алкогольной продукции с содержанием этилового спирта более 6 процентов от объема единицы алкогольной продукции или с объемом в пересчете на абсолютный алкоголь более 0,02 миллиона декалитров в год;

- лицензионной палатой администрации Алтайского края, в отношении оборота алкогольной продукции с содержанием этилового спирта не более 6 процентов от объема единицы алкогольной продукции или с объемом оборота в пересчете на абсолютный алкоголь не более 0,02 миллиона декалитров в год, а также оборот алкогольной продукции, изготовленной путем естественного брожения.

На розничную реализацию алкогольной продукции лицензии выдаются органами местного самоуправления в соответствии с действующим законодательством. Лицензии выдаются на каждый вид деятельности. Положения о порядке оформления и выдачи лицензий на производство и оборот этилового спирта и алкогольной продукции, в том числе на оптовую торговлю алкогольной продукцией, а также о приостановке их действия или их аннулировании утверждает администрация Алтайского края. Выдача лицензий на производство и розлив алкогольной продукции юридическим и физическим лицам, осуществляющим свою деятельность на территориях предприятий, использующих в технологии этиловый спирт из непищевого сырья, включая спирт синтетический, и спиртосодержащую продукцию, запрещается. Решения и действия лицензирующего органа могут быть обжалованы в установленном порядке.

Статья 4. Лицензионные сборы за производство и оборот этилового спирта и алкогольной продукции, за выдачу и регистрацию лицензий

1. Сбор за выдачу и регистрацию лицензий, выдаваемых лицензионной палатой администрации края в соответствии с указанными в статье 3 настоящего Закона полномочиями, устанавливается администрацией края и зачисляется в краевой бюджет.

2. Лицензионный сбор за розничную реализацию алкогольной продукции устанавливается органами местного самоуправления в соответствии с действующим законодательством Российской Федерации.

3. Лицензиат выплачивает лицензионный сбор за производство, розлив, хранение и реализацию этилового спирта и алкогольной продукции в порядке и в размерах, которые устанавливаются настоящим Законом, в том числе:

за производство этилового спирта и алкогольной продукции - в соответствии с федеральным законодательством;

за оптовую реализацию алкогольной продукции, выработанную на предприятиях Алтайского края - в размере 1,5 процента от установленного законодательством минимального размера оплаты труда за один литр реализованной продукции;

за оптовую реализацию коньяков (бренди), виски, шампанских, виноградных и плодово - ягодных вин, выработанных за пределами Алтайского края - в размере 1,5 процента от установленного законодательством минимального размера оплаты труда за один литр реализованной продукции;

за оптовую реализацию иной алкогольной продукции с содержанием этилового спирта свыше 28 процентов, выработанной за пределами Алтайского края - в размере 20 процентов от установленного законодательством минимального размера оплаты труда за один литр реализованной продукции.

Статья 5. Сроки и порядок уплаты лицензионного сбора

1. Суммы лицензионного сбора за производство этилового спирта, производство, розлив и хранение алкогольной продукции перечисляются, согласно Федеральному закону о федеральном бюджете на соответствующий год, в сроки и размерах, установленных федеральными органами исполнительной власти - в федеральный бюджет в течение всего срока действия лицензии, ежемесячно, не позднее 15 числа, по фактическим оборотам реализации за предыдущий отчетный месяц в соответствии с выделенной на год квотой.

2. Суммы лицензионного сбора за оптовую реализацию этилового спирта и алкогольной продукции перечисляются на счета органов Федерального казначейства Министерства финансов Российской Федерации по месту регистрации плательщиков, с последующим зачислением 100 процентов поступивших средств в краевой бюджет до подачи заявки на проведение обследования по заявленному количеству оптовой продажи на весь срок действия лицензии в соответствии с действующим законодательством. В случае, если сумма лицензионного сбора превышает 1000-кратный размер установленного законодательством минимального размера оплаты труда, лицензиат обязан оплатить предварительно денежные средства в сумме, составляющей 1\12 размера лицензионного сбора, рассчитанного по заявленному объему реализации этилового спирта и алкогольной продукции на срок действия лицензии, а перечисление остальной суммы лицензионного сбора осуществляет в течение срока действия лицензии ежемесячно, не позднее 15 числа, по фактическим оборотам за предыдущий месяц.

ГЛАВА III. ОСНОВНЫЕ ПРАВИЛА ПРОИЗВОДСТВА И ОБОРОТА ЭТИЛОВОГО СПИРТА, АЛКОГОЛЬНОЙ И СПИРТОСОДЕРЖАЩЕЙ ПРОДУКЦИИ

Статья 6. Ограничения на ввоз в Алтайский край и реализацию этилового спирта и спиртосодержащей продукции

Не допускается ввоз в Алтайский край и реализация на его территории: этилового спирта из непищевого сырья, кроме юридических лиц, получивших, по согласованию с администрацией Алтайского края, квоты на его закупку за пределами Алтайского края и имеющие соответствующие лицензии; спиртосодержащей продукции, не расфасованной в специализированную потребительскую тару, пригодную для реализации в розничной торговой сети. Завоз данной продукции в целях ее использования на технологические нужды предприятиями и организациями и ее реализация на территории края осуществляется по разовым разрешениям администрации края. Реализация средств бытовой химии, изготовленных на основе этилового спирта из всех видов сырья и спиртосодержащей продукции, производится в торговых предприятиях, определяемых органами местного самоуправления.

Статья 7. Подтверждение факта сертификации алкогольной продукции, произведенной вне пределов Алтайского края

Качество и безопасность продукции должны быть подтверждены соответствующей нормативно-технической документацией, выданной в установленном порядке. Для защиты здоровья и жизни граждан запрещается реализация алкогольной продукции, произведенной вне пределов Алтайского края, без обязательной проверки Алтайским центром стандартизации, метрологии и сертификации подлинности имеющихся у продавца алкогольной продукции документов о проведенной ранее за пределами края сертификации этой продукции.

Статья 8. Контроль за соблюдением квоты на реализацию импортной алкогольной продукции

Контроль за соблюдением на территории Алтайского края установленной федеральным законом квоты на реализацию импортной алкогольной продукции осуществляют федеральные органы исполнительной власти, расположенные на территории края, администрация края и органы местного самоуправления. Доля импортируемой алкогольной продукции, реализуемой на таможенной территории Алтайского края в соответствии с Таможенным кодексом Российской Федерации, в годовом объеме алкогольной продукции не должна превышать 20 процентов. При этом доля натуральных вин и иных алкогольных напитков с объемным содержанием этилового спирта не более 20 процентов должна составлять не менее 80 процентов от годового объема импортируемой алкогольной продукции. Качество импортируемой алкогольной продукции должно быть не ниже качества, предусмотренного государственными стандартами и техническими условиями на аналогичную отечественную алкогольную продукцию. Порядок контроля за соблюдением квоты на реализацию импортной алкогольной продукции устанавливается и осуществляется лицензионной палатой администрации Алтайского края.

Статья 9. Декларирование объемов производства и оборота этилового спирта и алкогольной продукции

Юридические лица и индивидуальные предприниматели, осуществляющие производство, розлив и оборот этилового спирта и алкогольной продукции, обязаны представлять в 10-дневный срок после окончания отчетного периода (ежеквартально нарастающим итогом и в целом за год) декларации об объеме произведенных, экспортируемых, импортируемых, реализованных и нереализованных этилового спирта и алкогольной продукции в соответствующие государственные органы. Порядок представления декларации устанавливается администрацией края в соответствии с постановлением Правительства Российской Федерации от 8 февраля 1996 г. № 128 «Об утверждении Порядка декларирования производства и оборота этилового спирта и алкогольной продукции».

Статья 10. Условия и порядок реализации этилового спирта и алкогольной продукции

Оптовая реализация алкогольной продукции на территории Алтайского края может осуществляться только юридическими лицами при наличии лицензий, выданных или зарегистрированных лицензионной палатой администрации Алтайского края в пределах ее полномочий. Розничная реализация алкогольной продукции может осуществляться только при наличии лицензий, выданных органами местного самоуправления. Реализация алкогольной продукции может осуществляться исключительно в местах, определяемых органами местного самоуправления с соблюдением требований, установленных федеральным законодательством и законодательством Алтайского края. Категорически запрещается розничная реализация алкогольной продукции без сопроводительных счетов-фактур и их учета в порядке, установленном постановлением Правительства Российской Федерации от 29 июля 1996 года № 914 «Об утверждении Порядка ведения журналов учета счетов-фактур при расчетах по налогу на добавленную стоимость». Перечень предприятий, в которых осуществляется розничная реализация алкогольной продукции, определяется органами местного самоуправления. Не допускается оптовая и розничная реализация алкогольной продукции, находящейся в незаконном обороте. Розничная реализация этилового спирта запрещена, кроме реализации в аптеках по рецептам врача. Этиловый спирт реализуется предприятиями аптечной сети только для его дальнейшего использования в медицинских целях, т.е. как лекарственной формы. В этом случае реализуемый спирт должен отвечать всем требованиям фармакопейных статей. Отпуск алкогольной продукции товаропроизводителями производится при наличии у покупателей лицензии на право оптовой или розничной торговли в соответствии со статьей 3 настоящего Закона. Продаже подлежит алкогольная продукция, соответствующая по качеству обязательным требованиям стандартов, технических условий, медико-биологическим требованиям и гигиенического заключения (сертификата). Продавец этой продукции, в том числе импортной, должен иметь товарно-транспортную документацию, заверенную подписью и печатью изготовителя или поставщика и содержащую сведения о наличии сертификата соответствия по каждому наименованию продукции с указанием учетного и регистрационных номеров, срока его действия и органа, выдавшего сертификат. Указанная информация должна быть предоставлена покупателю по его требованию. Сертифицированная продукция маркируется знаком соответствия в порядке, установленном Правилами сертификации для групп однородной продукции, утвержденными постановлением Госстандарта России от 16 февраля 1997 года №3. Реализуемая на территории Российской Федерации алкогольная продукция, в том числе импортная, сопровождается информацией на русском языке о коде изготовителя, его адресе, знаке соответствия, наименованиях государственных стандартов или других нормативных документов, обязательным требованиям которых эта продукция должна соответствовать, об объеме упаковки, составе, сроке годности, содержании вредных для здоровья веществ по сравнению с обязательными требованиями стандартов. Кроме того, на импортную алкогольную продукцию продавец обязан иметь и предоставлять по требованию покупателя копию справки к грузовой таможенной декларации с оригиналами оттисков его печати и печати предыдущего собственника товара. Продавец обязан иметь действующие санитарные правила и другую необходимую нормативную документацию и соблюдать установленные в них требования.

Статья 11.Реклама алкогольной продукции

Реклама алкогольной продукции должна соответствовать требованиям Федерального закона «О рекламе».

ГЛАВА IV. КОНТРОЛЬ ЗА СОБЛЮДЕНИЕМ ФЕДЕРАЛЬНОГО ЗАКОНОДАТЕЛЬСТВА И НАСТОЯЩЕГО ЗАКОНА И ОТВЕТСТВЕННОСТЬ ЗА ИХ НАРУШЕНИЕ

Статья 12. Контроль за соблюдением федерального законодательства и настоящего Закона

Контроль за производством и оборотом этилового спирта, алкогольной и спиртосодержащей продукции осуществляют соответствующие территориальные подразделения федеральных органов исполнительной власти, лицензионная палата администрации Алтайского края, органы местного самоуправления. Систему органов государственного контроля за производством и оборотом этилового спирта, алкогольной и спиртосодержащей продукции и их функции на территории Алтайского края устанавливает Правительство Российской Федерации и администрация края. В соответствии с действующим законодательством на предприятиях, осуществляющих производство этилового спирта и производство и розлив алкогольной продукции, устанавливаются налоговые посты.

Статья 13.Ответственность юридических и физических лиц за нарушения законодательства о производстве и обороте этилового спирта, алкогольной и спиртосодержащей продукции на территории Алтайского края

Производство и оборот этилового спирта, производство, розлив алкогольной продукции без лицензии, а также производство, розлив и оборот спиртосодержащей продукции с нарушением требований настоящего Закона влечет наложение штрафа в размере 100 минимальных размеров оплаты труда с конфискацией этилового спирта, алкогольной, спиртосодержащей продукции, а также орудий правонарушений. Осуществление оптовой и розничной реализации алкогольной продукции без лицензии влечет наложение штрафа в размере 100 минимальных размеров оплаты труда с конфискацией продукции. Нарушение правил розничной и оптовой реализации алкогольной продукции влечет наложение штрафа в размере от 50 до 100 минимальных размеров оплаты труда. Повторное нарушение правил розничной и оптовой реализации алкогольной продукции влечет аннулирование соответствующей лицензии. Неисполнение, необеспечение или ненадлежащее выполнение должностными лицами, индивидуальными предпринимателями, физическими лицами настоящего Закона, а также предписаний, выданных полномочными органами в пределах их компетенции влечет наложение штрафа от 50 до 100 минимальных размеров оплаты труда. Препятствия полномочным органам в осуществлении их деятельности в соответствии с настоящим Законом влечет наложение штрафа на должностных лиц, индивидуальных предпринимателей и физических лиц от 50 до 100 минимальных размеров оплаты труда с аннулированием соответствующих лицензий. Выявленные этиловый спирт, алкогольная и спиртосодержащая продукция, а также орудия правонарушения изымаются с места правонарушения органами внутренних дел и налоговой полиции. Алтайский центр стандартизации, метрологии и сертификации, Государственная налоговая инспекция по Алтайскому краю, Алтайский краевой центр Государственного санитарно-эпидемиологического надзора, Государственная инспекция по торговле, качеству товаров и защите прав потребителей по Алтайскому краю, Алтайское территориальное управление Государственного комитета по антимонопольной политике, лицензионная палата администрации Алтайского края, органы местного самоуправления, выявившие незаконные производство и оборот этилового спирта, алкогольной или спиртосодержащей продукции, а также орудия правонарушения незамедлительно сообщают о факте правонарушения в Управление внутренних дел Алтайского края, а оформленный протокол передают в органы внутренних дел по месту нахождения юридического или физического лица, совершившего правонарушения, для изъятия этилового спирта, алкогольной и спиртосодержащей продукции и/или орудий правонарушения. Изъятые из незаконных производства и оборота этиловый спирт, алкогольная и спиртосодержащая продукция, а также орудия правонарушения направляются в места хранения. Вопросы транспортировки и хранения изъятых этилового спирта, алкогольной и спиртосодержащей продукции и/или орудий правонарушения решаются органами местного самоуправления по согласованию с органами внутренних дел. Расходы, связанные с транспортировкой, хранением изъятых этилового спирта, алкогольной и спиртосодержащей продукции, орудий правонарушения, а также расходы связанные с транспортировкой, хранением, реализацией или уничтожением конфискованных этилового спирта, алкогольной и спиртосодержащей продукции и орудий правонарушения, производятся за счет средств правонарушителя, а при их отсутствии - за счет средств местного бюджета. При рассмотрении административного правонарушения, при отсутствии оснований для прекращения производства по делу, административная комиссия выносит решение о конфискации изъятых этилового спирта, алкогольной и спиртосодержащей продукции и одновременно решает вопрос о конфискации изъятых орудий правонарушения. Конфискованная алкогольная продукция направляется для переработки на технические нужды на перерабатывающие предприятия в порядке, установленном администрацией края без лабораторных исследований. После принятия административными комиссиями соответствующих постановлений орудия правонарушения могут быть разукомплектованы и реализованы по отдельным предметам, частям и деталям, в случаях угрозы их дальнейшего использования они подлежат утилизации. Этиловый спирт и спиртосодержащая продукция подлежат обязательному лабораторному исследованию. Отбор проб производится в момент выявления правонарушения. Изъятые этиловый спирт и спиртосодержащая продукция, соответствующие действующим стандартам, реализуются для использования хозяйствующими субъектами Алтайского края согласно квот, установленных администрацией края. Этиловый спирт, алкогольная и спиртосодержащая продукция, опасные для жизни и здоровья человека, подлежат уничтожению в установленном порядке. Средства, поступившие от реализации конфискованных этилового спирта, алкогольной и спиртосодержащей продукции, а также орудий правонарушения, направляются в размере 30 процентов в краевой бюджет, 70 процентов в бюджеты городов и районов края. При этом 20 процентов сумм, зачисленных в краевой бюджет и бюджеты городов и районов края, направляются на дополнительное финансирование полномочных органов, выявивших незаконные производство и оборот.

СТАТЬЯ 2. Настоящий Закон вступает в силу через четырнадцать дней со дня его официального опубликования в газете «Алтайская правда».

В соответствии с постановлением Конституционного Суда Российской Федерации от 18 февраля 1997г. № 3-П пункт 3 статьи 4 настоящего Закона действует до 18 августа 1997г.

Н. ЧЕРТОВ,
первый заместитель главы администрации края.

г.Барнаул
7 июля 1997 года
№36-ЗС

Спорт

На сельских улицах мячику вольготно

Футбол - одна из самых любимых игр мальчишек. В нынешнем году двенадцать путевок в финал краевого массового турнира на приз «Кожаный мяч» (по шесть в каждой возрастной группе) разыграли более 80 команд.

Заметно оживился детский футбол в селах. Ведь как раньше было: пришлют из деревни в крайком комсомола заявку на участие в турнире, а там морщатся - «зачем нам эта тьмутаракань»? Или в погоне за показухой допустят к соревнованиям городские футбольные спецшколы - о каком равном соперничестве могла идти речь? Теперь краевой турнир вернулся к тому, ради чего вообще задумывался «Кожаный мяч», - к массовости и поощрению детей, отдающих свободное время подвижным играм. В соревнованиях участвуют команды общеобразовательных школ, спортивных клубов по месту жительства, комнат школьников, дворовых клубов. А к отборочным играм допускаются ныне все желающие.

Ребриха, принимавшая финальные соревнования 12-13-летних юных футболистов, ждала от своих только победы. Увы, не получилось. Хотя сражались ребрихинские мальчишки здорово и победителю турнира - рубцовскому «Алею» (тренеры В.Аржанцев и В.Теслин) - нисколько не уступали, сыграв с ним вничью.

Детско-юношеский футбольный клуб «Смена» появился в селе Ребриха лишь два с половиной года назад, и занимались в нем тогда 45 ребятишек, а сейчас он объединяет уже 80 мальчишек. У «Смены» добрая репутация. Родители знают - плохому там не научат. В Косихе, где проходил второй финал «Кожаного мяча» для 14-15-летних ребят, «сменовец» Саша Чикильдик был признан лучшим футболистом. Руководитель клуба Григорий Коновалов надеется - со временем Саша будет играть в команде мастеров.

Интересно, что на Косихинском финале глава районной администрации Валерий Литвинов пообещал своим мальчишкам подарить автобус, если те займут место не ниже второго. Теперь придется раскошелиться - косихинская «Фортуна» стала второй. Вообще эти соревнования, в которых, кроме хозяев, принимали участие рубцовчане, ребрихинцы, тальменцы, славгородцы и школьники села Целинного, получились на редкость упорными. Достаточно сказать, что выигравшая финал рубцовская «Звезда» (тренер В.Теслин) уступила по ходу турнира занявшему пятое место славгородскому «Рубину».

Рубцовские команды уже несколько лет подряд побеждают в финалах краевых соревнований «Кожаного мяча». Какой рубцовский мальчишка не мечтает в детстве добиться футбольной известности подобно той, что достигли их земляки Грынгазов и Крюков, Пономарев и Калашников, братья Белозерские и Зарвы? В городе сознательно создают культ футбола в подростковой среде и вообще уделяют большое внимание работе с детьми по месту жительства. Всего во дворовых клубах занимается сейчас около 1500 подростков, с которыми работают тридцать педагогов-организаторов.

А вот Барнаул в этом году ни в одном из двух краевых финалов представлен не был. В краевом центре желающие серьезно заниматься футболом сосредоточились в детско-юношеских спортшколах, из дворов же игра, вытесняемая погребами да гаражами, уходит. И это печально. Поскольку такому сильному оздоравливающему и объединяющему детей явлению, как дворовый футбол, трудно найти замену.

Виталий ДВОРЯНКИН.

Футбол

Ступенькой выше

В очередном туре чемпионата России по футболу среди команд зоны «Восток» второй лиги обошлось без сенсаций. К неожиданностям, правда, можно отнести домашнее поражение омского «Динамо» от иркутской «Звезды» - 0:1 да ничью (2:2) новосибирского «Чкаловца» с кемеровским «Кузбассом».

Другие матчи принесли следующие результаты: «Самотлор-XXI» - «Ангара» (Ангарск) - 2:1, «Иртыш» (Тобольск) - «Селенга» (Улан-Удэ) - 7:0, «Океан» (Находка) - «Металлург» (Красноярск) - 1:1, «Амур-Энергия» (Благовещенск) - «Виктория» (Назарово) - 3:0, СКА (Хабаровск) - «Томь» (Томск) - 3:0, «Торпедо» (Рубцовск) - «Междуреченск» (Междуреченск) - 2:0.

В Барнауле «Динамо» принимало новокузнецкий «Металлург-ЗАПСИБ». Хозяева в жаркий субботний вечер с первых минут матча захватили инициативу в свои руки и не уступили ее до финального свистка. События в матче развивались по следующему сценарию.

Уже на 8-й минуте динамовцам удалась результативная атака. С первого фланга Рубен Карамян точно прострелил во вратарскую площадку гостей, и Юрий Миллер замкнул передачу - 1:0. Через 18 минут вновь отличился Миллер. С 25 метров со штрафного Юрий точным ударом в «девятку» изменил счет на 2:0. А уже во втором тайме, на 49-й минуте, Александру Сударикову удалось забить третий мяч после многоходовой комбинации.

После счета 3:0 динамовцы еще по инерции продолжали атаковать, а гости все же смогли «размочить» счет на 75-й минуте. Это сделал оставленный без присмотра в штрафной известный своими снайперскими данными Станислав Чаплыгин.

Отрадно, что часть этого матча смогли сыграть вышедшие на замену и оправившиеся после травмы Игорь Пономарев и Василий Ощепков.

После этой победы барнаульское «Динамо» занимает в турнирной таблице седьмое место. Победа рубцовчан позволила им также подняться на ступеньку выше - они на шестнадцатом месте.

Александр БОТЬЕВ.

Тарифы для населения,

действующие на территории города Барнаула на 15 июля 1997г.

Вид услуг	Един. изм.	Тариф	Дата введения	Нормативная база
Электроэнергия в домах:				
- с электроплитами	квт.час	130	01.02.97 г.	Протокол краевой энергетической комиссии № 1 от 20.01.97 г.
- с газовыми плитами	квт.час	130	-"-	
Газоснабжение:				
- в балоне (10 кг)	балон	20000	10.07.96 г.	Постановление админи. края № 399 от 08.07.96г.
- коллектив.колонка	с человека	10500	01.04.97 г	Постановление админ. города№106 от 13.03.97г
Текущее содержание:	кв. м общей площади			
- неблагоустроенное		132	15.07.97г.	Постановление администрации города № 577 от 10.07.97г.
- частично благоустроен.		233	-"-	
- благоустр. без лифта		262	-"-	
- благоустроенное с лифтом и мусоропроводом		407	-"-	
-благоустроенное без лифта, но с мусоропроводом		308	-"-	
Отопление		721	15.05.96г.	Постановление администрации города № 270 от 25.04.96г.
Горячая вода	с человека	7570	-"-	
Холодная вода	с человека	3492	01.07.97г.	Постановление администрации города № 375 от 13.06.97г.
Канализование	с человека	2867	-"-	
Вывоз бытовых отходов	с человека	900	01.02.97г.	Постановление администрации города № 7 от 10.01.97г.
- частный сектор	с человека	1500	-"-	
Антенное обслуживание	с точки	1800	01.10.95 г.	Постановление администрации города № 430 от 13.09.95г.
Услуги телефонной связи				
- абонентная плата	с номера	20000	01.03.97 г.	Постановление администрации края № 111 от 26.02.97г.
- абонплата за спаренные параллельные телефоны	с номера	16000	-"-	
-установка телефона		1500000	-"-	
-установка телефона при вводе в эксплуатацию новой АТС		3500000	-"-	
Оформление документов по приватизации (БТИ)	с пакета	12000	24.04.96г.	Постановление администрации города № 254 от 24.04.96г.
Услуги радиовещания:	с радиоточки	5000	01.03.97г.	Постановление администрации края № 111 от 26.02.97г.
- для участников ВОВ и ветеранов труда(с момента регистрации в гор. радиоузле).		2500	-"-	
Транспорт (городской общественный)	с человека	1200	20.05.97г.	Постановление администрации города № 264 от 13.05.97г.
- коммерческий автобус	с человека	1500	-"-	
- маршрутное такси	с человека	1500	-"-	
Услуги бань(общее отделение):				Постановление администрации города № 508 от 02.09.96г.
-для граждан	с человека	5000	10.09.96г.	
-для пенсионеров	с человека	2500	-"-	

Отдел экономического анализа и ценового регулирования администрации города.

Вниманию барнаульцев!

В связи с проведением торжественной церемонии вручения знамени УВД Алтайского края на площади Победы 16 июля 1997 г. с 9.30 до 11.00 часов трамваи 1, 4 и троллейбусы 5, 6 маршрутов будут переведены на другие маршруты; автобусы 3, 20, 22, 23, 105, 106, 112, 19т, 31т с Павловского тракта будут направлены по ул. Ядринцева, Молодежной, пр. Ленина и далее по своим маршрутам.

Работа автобусов 2, 4, 8 маршрутов будет организована по ул. Новоугольной до вокзала.

Транспортный отдел администрации города.

ТОО "ТАЙРОН" реализует
- серную, азотную, соляную, уксусную и др. кислоты;
- химические реактивы;
- электролит;
- глицерин, пергидроль;
- лабораторную химическую посуду и оборудование.
Бесплатная доставка по городу
г. Барнаул, ул. Пушкина, 51, к. 3, тел. 23-40-17, 44-38-80
сертификаты

Альбит-Арктика
Продаем: Поршневые группы, подшипники, вкладыши, ремни, НШ, ПД-10 и др. ЗАПЧАСТИ
950 наименований к тракторам: Т-170, ДТ-75, Т-4; МТЗ, ЮМЗ, Т-40, Т-25, К-700, Т-150.
Ремни для комбайнов (60 наименований). Запчасти на жатку комбайна
ул.Трактовая, 47, тел. 75-57-18.

ПОКУПАЕМ АКЦИИ
РАО ЕС России "Шинный завод" "Алтайэнерго" "Алтайтелеком"
ул. Никитина, 67, 2 этаж, тел.: (3852) 23-56-97.
с 8 00 до 17 00 в субботу с 9 00 до 14 00

ООО "ЭЛЛАФОР - 2"
прямые поставки г. Н - Челны
а/м КАМАЗ и более 100 наименований запасных частей к ним
в том числе
•двигатель.....36 500 000
•блок.....7 000 000
•коленвал.....7 800 000
•поршневая.....3700 000
•лист коренной задней рессоры.....180 000
•ГУР 5320.....1750 000
ВКЛАДЫШИ, ПОДШИПНИКИ В АССОРТИМЕНТЕ
ВОЗМОЖЕН БАРТЕР РАБОТАЕМ ПОД ЗАКАЗ
г. Барнаул, пр. Ленина, 8, каб. 2, тел. (385-2) 24-88-19, 23-19-56.
сертификаты

Реклама "АП" Короленко, 105 5 этаж
АЛТАЙ ИНФОРМ ПРЕСС
Реклама "АП" тел. 23-34-78 факс 23-44-30

ОРГАНИЗАЦИЯ РЕАЛИЗУЕТ:
уголок 40, 50, 56, 63; арматуру 18; швеллер 10; трубы водогазопров. 25 мм; стекло оконное; гвозди от 16 до 150.
Возможен бартер на продукты и телевизоры. Тел.23-43-11.

КОМПЬЮТЕРЫ
ОТ 620 $
для дома и офиса
Мэйпл
пр-т Строителей, 8-А (Спорткомплекс "Аврора") Тел./факс (385-2) 22-62-38

КОНДИЦИОНЕРЫ
Mitsubishi (Япония) и др., увлажнители, осушители воздуха, оборудование для холодильных камер, фреоны от ТОО ПКФ «Ряд», монтаж, гарантия, обслуживание.
МЫ - ПРОФЕССИОНАЛЫ!
Тел. 24-89-69, 45-95-54.

Запасные части для сельхозтехники: сегмент, ремни для комбайнов. Продаем или меняем на сельхозпродукты. Тел. в Барнауле: 23-49-89.

Торгово - выставочное оборудование под ключ
Кратчайшие сроки. Низкие цены.
г.Барнаул, ул. Сельскохозяйственная, 1
Тел. 35-10-74, 52-29-43
СЕРТИФИКАТЫ

Закупаем СУХОЕ МОЛОКО.
Реализуем УТЕПЛИТЕЛЬ, МИН-МАТЫ.
Тел.41-77-00.

ПОКУПАЕМ ВЕКСЕЛЯ краевой администрации.
Тел.25-57-53, 26-23-39.

АО "БАРНАУЛТЕХОПТОРГ",
ОТДЕЛ НИЗКОВОЛЬТНОЙ АППАРАТУРЫ И СВЕТОТЕХНИКИ
РЕАЛИЗУЕТ:
- ЭЛЕКТРОСЧЕТЧИКИ 3-Х ФАЗНЫЕ ПРЯМОГО ВКЛЮЧЕНИЯ.....ОТ 411 000 р.
- ЭЛЕКТРОСЧЕТЧИКИ 1 ФАЗНЫЕ БЫТОВЫЕ.....180 000 р.
- ВОДОСЧЕТЧИКИ ХОЛОДНОЙ И ГОРЯЧЕЙ ВОДЫ 80 мм.....900 000 р.
- МАНОМЕТРЫ НА 6, 10 АТМОСФЕР.....50 000 р.
- ЛАМПЫ РТУТНЫЕ ВЫСОКОГО ДАВЛЕНИЯ ДРЛ-250, 400
- ЛАМПЫ НОРМАЛЬНОГО ОСВЕЩЕНИЯ, СВЕТИЛЬНИКИ В АССОРТИМЕНТЕ
- ЭЛЕКТРОУСТАНОВОЧНЫЕ ИЗДЕЛИЯ : РОЗЕТКИ, ВЫКЛЮЧАТЕЛИ ОТКР. ПРОВОДКИ
- РУБИЛЬНИКИ 100 А
- ПРЕДОХРАНИТЕЛИ ПН-2 100 А
- АВТОМАТИЧЕСКИЕ ВЫКЛЮЧАТЕЛИ ОТ 16 ДО 400 А
ОБРАЩАТЬСЯ:
656905, г.Барнаул, пос. Куета, пр. Южный, 10
т. 44-64-46, 75-54-73
сертификаты

ТКАНИ из Иванова, Чебоксар
оптовая фирма "ВАЛЁР"
Предлагает в широком ассортименте
СИТЦЫ ПЛАТЕЛЬНЫЙ, ЧЕРНЫЙ, ГОЛУБОЙ, БЕЛОЗЕМЕЛЬНЫЙ, КРАСНЫЙ, БЕЛЫЙ от 3 000 руб.
МАДАПОЛАМ 3 400 руб.
БЯЗЬ (ширина 80 см) 4 100 руб.
БЯЗЬ (ширина 150 см) 6 900 руб.
ПОЛОТЕНЕЧНАЯ ВАФЕЛЬНАЯ (ширина 45 см) 4 200 руб.
ПОЛОТЕНЕЧНЫЙ ЛЕН (ширина 50 см) 5 300 руб.
САТИН 5 300 руб.
ФЛАНЕЛЬ 7 000 руб.
ТИК ПЕРЬЕВОЙ (ширина 84 см) 8 800 руб.
а также халаты белые, белье постельное, нитки армированные, иглы
ПРЯМЫЕ РЕГУЛЯРНЫЕ ПОСТАВКИ гибкая система скидок
НОВЫЕ ПОСТУПЛЕНИЯ
Часы работы с 9.00 до 18.00 без обеда. Выходные - суббота, воскресенье.
Адрес: ул. Пушкина, 38. Тел. Факс 23-65-57.

ВЫСОКОКВАЛИФИЦИРОВАННЫЙ РЕМОНТ ТЕЛЕАППАРАТУРЫ. Вызов бесплатный, гарантия. Тел.77-48-42. XIV-ИИ 62002297.

ДЛЯ КОМБАЙНОВ
РЕМНИ, ПОРШНЕВЫЕ ГРУППЫ, ПОДШИПНИКИ, ФИЛЬТРЫ, ЦЕПИ, СЕГМЕНТЫ И ДРУГИЕ ЗАПЧАСТИ
УЛ. СОЮЗА РЕСПУБЛИК, 11-а, ТЕЛ. 22-08-53

АЛЕЙСКЗЕРНОПРОДУКТ
ОТКРЫТОЕ АКЦИОНЕРНОЕ ОБЩЕСТВО
ПРОИЗВОДИТ И РЕАЛИЗУЕТ:
МУКУ, КОМБИКОРМА В АССОРТИМЕНТЕ
ЗАКУПАЕМ ПШЕНИЦУ ПРОДОВОЛЬСТВЕННУЮ.
г. Алейск, ул. Первомайская, 81.
Тел. (385-53) 21-6-82, 24-8-71, т/ф 21-9-71, 24-6-71

АДК АЛТАЙСКАЯ ДЕЛОВАЯ КОМПАНИЯ
* ТРУБОПРОВОДНАЯ АРМАТУРА
- задвижки, вентили, клапаны
- отводы, фланцы, фитинги
- шаровые краны, манометры
- водосчетчики
* РАДИАТОРЫ ЧУГУННЫЕ МС-90, МС-140
* ЭЛЕКТРОДЫ МР-3 (3,4 мм)
* ВАННЫ ЧУГУННЫЕ 1.5 м, 1.7 м
* ВНУТРЕННЯЯ ЧУГУННАЯ КАНАЛИЗАЦИЯ
- трубы и фасонные части
* ГВОЗДИ
Возможен бартер на продукты питания.
г.Барнаул, а/я 3857, ул.Пушкина, 37.
Тел.23-16-79, 23-16-48, 24-35-80.

ЗАО "СОЮЗМУКА"
ПРИНИМАЕТ НА ПЕРЕРАБОТКУ
на взаимовыгодных условиях пшеницу продовольственную 3 и 4 класса с клейковиной не ниже 20%
В ОБМЕН НА МУКУ В/С.
РЕАЛИЗУЕТ МУКУ:
высшего сорта;
1 сорта.
Справки по тел. (385-2) 24-85-72.

ВСЯ ПРОДУКЦИЯ СЕРТИФИЦИРОВАНА.

ПРЕДЛАГАЕМ АВТОШИНЫ
СЕЛЬХОЗШИНЫ
на самых выгодных условиях, рассмотрим любые взаимовыгодные предложения.
ВОЗМОЖЕН ОБМЕН НА СЕЛЬХОЗПРОДУКТЫ.
ПРОДАЕМ МУКУ В/С, 1С.
ФОРМА ОПЛАТЫ ЛЮБАЯ.
Тел. 23-29-87, 23-55-88.
БЕЗ ВЫХОДНЫХ

РЕАЛИЗУЕМ ИЗГОТАВЛИВАЕМ
Лист 1.5; 2; 2.5; 35.
Балка 14; 95; 60; 70.
Швеллер 6; 10; 12; 14; 16; 24; 40.
Арматура 12.
Профнастил (черный, оцинкованный)
Металлические гаражи, киоски, емкости под воду, навесы на АЗС, модули в холодном и теплом исполнении.
Берем м/прокат на реализацию.
Принимаем заказы на поставку м/проката. Раскрой материала.
Оптовым покупателям скидки, бесплатная доставка в черте города.
Возможен бартер. Тел. 77-64-72, 76-04-85, 77-44-42.
сертификаты

Инвестиционная компания «СТРАТЕГИЯ» ПОКУПАЕТ АКЦИИ акционерных обществ «Алтайтелеком», «Алтайэнерго», «Алтайгеомаш», «Фитум», «Барнаульский шинный завод», «Химволокно», «Алтайнефтепродукт», «Барнаулнефтепродукт». А также производит операции с векселями. Обращаться: г. Барнаул, ул. Деповская, 15, каб.31. Тел.24-47-13, 24-26-54, 24-35-63.

ОАО Барнаульский ликеро - водочный завод
реализует свою продукцию за векселя "АЛТАЙЭНЕРГО", КРАЕВОЙ АДМИНИСТРАЦИИ
Тел. 22-14-57
Лиц. № 273 от 9.08.96

Куплю сыр, масло. Тел.33-49-81.

Меняю 4-комн.квартиру (100 кв.м) на 3-комн. и 2-комн.квартиры. Тел.41-49-45.

Краснощековской центральной районной больнице требуется хирург на время отпуска. Оплата по контракту. Жилье и питание обеспечено. Тел. 22-1-42, 22-1-22.

Закупаю муку, крупы, сахар, гречиху, горох. Тел. 23-10-83, 23-97-83.

Продаю особняк в живописном месте нагорной части города, огород 17 соток. Тел.: 27-38-34.

● Продаю сегмент 02 для жаток, ленту тормозную (7х90). Тел.44-43-53 (с 9 до 18).

● Компьютеры для дома, офиса и комплектующие по доступным ценам. Тел.33-46-66.

● Меняю 4-комн.квартиру (45/63, 4 этаж) в панельном доме в центре и 2-комн.квартиру (ост.«Мастерские», 2 этаж) на 4-комн.квартиру старой или улучшенной планировки. Тел.36-65-91.

● Свидетельство на право торговли на имя Рашидовой Елизаветы Яковлевны считать недействительным.

● Пневм. газобаллон. пистолет импорт. пр-ва (прототип «Вальтер-38Р»), недорого. Тел.: 77-77-42.

УЧРЕДИТЕЛИ: краевое Законодательное собрание, администрация Алтайского края и трудовой коллектив редакции
АЛТАЙСКАЯ ПРАВДА
Главный редактор А.А.ХАРЫБИН.
Редакционная коллегия:
А.С.АСТАПОВ, Л.Н.ИЗВЕКОВА, О.П. ЛОГИНОВ, И.Н.МИКУРОВ, В.А.СИНОЛИЦ (ответственный секретарь), А.М.ТЕЛИЦЫН (зам.главного редактора), Г.В. ХАБАРОВ (директор компьютерно-издательского центра), О.Н.ШЕВЧУК (зам. главного редактора).

АДРЕС РЕДАКЦИИ:
656049, г.Барнаул, ул.Короленко, 105.
Телефон для справок по редакции: 23-33-69.
Факс: 23-44-30. Телефон по рекламе: 23-34-78.
Наш расчетный счет:
КБ «НЭПП-Банк» г. Барнаул
р/с 000609501 БИК 040173751 к/с 700161751 ИНН 2225003653

Редакция может публиковать статьи в порядке обсуждения, не разделяя точку зрения автора. За содержание рекламных материалов ответственность несут рекламодатели. Авторы опубликованных материалов несут полную ответственность за точность приведенных фактов, цитат, экономико-статистических данных, собственных имен, географических названий и прочих сведений. Письма, рукописи, фотоснимки, рисунки не рецензируются и не возвращаются.

ТЕЛЕФОНЫ СОБСТВЕННЫХ КОРРЕСПОНДЕНТОВ «АЛТАЙСКОЙ ПРАВДЫ»

РУБЦОВСК -	Г.Г.Русанов	- (8-257) 3-14-91;
	Л.Н.Стрижкин	- (8-257) 2-64-48;
ПОСПЕЛИХА -	Ю.С.Савельев	- (8-256) 22-2-92;
КУЛУНДА -	Н.И.Гуртенко	- (8 266) 22-4-63;
КАМЕНЬ-НА-ОБИ -	И.Н.Микуров	- (8-214) 2-17-58;
СМОЛЕНСКОЕ -	А.А.Гомзяков	- (8-236) 21-1-06;
ЗАРИНСК -	Н.А.Смурякова	- (8-295) 4-14-53;
ТАЛЬМЕНКА -	Б.К.Рождественский	- (8-291) 2-76-93;
БИЙСК -	Л.М.Хвостенко	- (8-242) 22-78-78;
ЯРОВОЕ-	К.К.Сомов	- (8-268) 4-32-55;
КРАСНОГОРСКОЕ-	Н.С.Баланчук	-(8-235) 21-5-70.

Газета зарегистрирована Омской региональной инспекцией по защите свободы печати и массовой информации. Регистрационное свидетельство №41

ГАЗЕТА НАБРАНА И СВЕРСТАНА В КОМПЬЮТЕРНОМ ЦЕНТРЕ РЕДАКЦИИ
АП
Сдано в печать - в 15.00
Выход по графику - 17.30.
Индекс 50300.
ТИРАЖ 106.889 экз.
Газета выходит во вторник, среду, четверг, пятницу, субботу.
Отпечатана в ГИПП«Алтай».