№ 148
(22547)

КРАЕВАЯ МАССОВАЯ ГАЗЕТА

АЛТАЙСКАЯ ПРАВДА

80 лет

11 ИЮЛЯ 1997г. ● ВЫХОДИТ С 12 АВГУСТА 1917 ГОДА ● Цена в розницу - договорная

Пятница
АиФ — Интерфакс-Аиф
СОВМЕСТНЫЙ ВЫПУСК ДЛЯ ДЕЛОВЫХ ЛЮДЕЙ

Фермерская стезя

Притягательна, но и трудна она. Беспокойна своей заботой о земле и обо всем, что производится на ней. И все же несколько лет назад семья Борисовых из Косихинского района выбрала именно этот жизненный путь.
Фото Андрея КАСПРИШИНА.

Радетель или бракодел?

Когда о человеке слышишь противоположные мнения, это интригует. Смоленская районная газета еще три года назад в очерке «Звездный час Михаила Тырышкина» сообщала, что он получает свыше 30 центнеров зерна с гектара. В то же время, к примеру, начальник райсельхозуправления М.Стребков отзывался о Тырышкине как об удачливом коммерсанте, но не рачительном земледельце.

См. 6-ю стр.

Размышление по поводу

Как Рубцовск «заболел» ярмарками

Несколько лет назад по туристической путевке мне довелось попасть на осеннюю Лейпцигскую ярмарку. В турбюро нам тогда так и объяснили, что августовский маршрут особенный - можно будет увидеть не только исторические и культурные достопримечательности Восточной Германии наподобие Дрезденской картинной галереи, но и побывать на всемирно известной ярмарке.

Признаться, я без особого энтузиазма воспринял эту подробность. В прежние времена отношение к ярмаркам у нас было не особенно лестное. Рынок сбыта тогда был четко определен по разнарядке сверху. В рекламе продукции, деловых контактах производитель особенно не нуждался. Выставки-ярмарки, как правило, устраивались ради «галочки», частенько для явной показухи.

Взять ту же выставку достижений народного хозяйства. Достаточно было там побывать разок, чтобы убедиться, что демонстрировалось на ней, как правило, то, что в реальной действительности является дефицитом, несбыточной мечтой.

Помню, я на три раза обошел все павильоны ВДНХ в поисках одной безделушки - карманного электрокипятильника, незаменимого в командировках. В павильоне бытовой техники ВДНХ, наконец, обнаружил такой кипятильник, даже несколько образцов. Но каким я был наивным человеком, когда попросил служителей один из них продать. Мне популярно объяснили, что это выставочные экземпляры и посетителям не продаются.

По секрету признаюсь, что долго разыскиваемой дефицитной безделушкой я легко обзавелся именно на Лейпцигской ярмарке. Она поражала не только своим размахом, изысканным вкусом и блеском (в огромных павильонах были выставлены лучшие мировые образцы техники, материалов, технологий, станочного оборудования), но и предельным вниманием обслуживающего персонала к каждому посетителю. Достаточно мне было высказать свою просьбу о покупке, как кипятильник появился на «тарелочке с золотой каемочкой». Здесь совершались оптовые сделки на миллиарды долларов.

Помню восторженные слова гидов о том, что жители Лейпцига гордятся тем, что их ярмарка стала местом встреч деловых кругов всего мира, международным центром научно-технической и экономической информации.

Рубцовск, конечно, не Лейпциг, но, робко вступая в рыночные отношения, рубцовчане поняли, что ярмарки - это не праздный фарс, а рабочий инструмент экономики, и ими надо пользоваться при первой возможности.

- Нас одними из первых на Алтае больно ударила проблема потери рынков сбыта, из-за чего остановились или влачат жалкое существование многие предприятия города, - говорит глава администрации Рубцовска А. Мокроусов. - Начали искать выход и поняли, что поиск деловых партнеров, изучение конъюнктуры рынка, конкурентоспособности предприятий лучше всего делать на собственных больших торгах.

Когда в прошлом году рубцовчане замахнулись на межрегиональную выставку-ярмарку «Малый бизнес. Алтай и сопредельные регионы. Пути развития сотрудничества», у меня возникало сомнение, а хватит ли силенок ее провести, не разочаруются ли ее участники.

И действительно, кое-какие издержки были из-за ограниченных возможностей, отсутствия опыта. Но были и свои плюсы: общий итог оказался весьма обнадеживающим. Рубцовск нашел доброго партнера в экономическом сотрудничестве и культурных связях в лице города Семипалатинска; с республиками Средней Азии была достигнута договоренность о создании в приграничном Рубцовске оптовой торговой базы, которая поможет преодолевать таможенные барьеры; более чем на пять миллиардов рублей заключено торговых договоров.

Положительный и горький опыт прошлого года учтен организаторами нынешней выставки-ярмарки: «Малые города России. Возрождение. Развитие. Сотрудничество», проводившейся не так давно в Рубцовске. В ней приняло участие более ста предприятий и фирм Сибири и Дальнего Востока, а также дальнего и ближнего зарубежья.

Разделами выставки-ярмарки стали промышленность, строительство, малый бизнес, представившие технику, оборудование, технологии ноу-хау, мебель, бытовую технику, видеоаппаратуру.

Внимание гостей и участников выставки-ярмарки неизменно привлекала продукция акционерных обществ «Рубцовский машиностроительный завод», «Алтайский трактор», «Трансмаш» центральной компании финансово-промышленной группы «Сибагромаш», НПК «Алтай», Биотек, многих частных фирм.

(Окончание на 2 стр.)

Факты и события

Еще один призыв «на взлет»

Администрация края выделила Барнаульскому авиапредприятию кредит в размере 5 млрд. рублей.

Как сообщил председатель комитета администрации края по транспорту, дорожному хозяйству и связи Николай Долженко, прошел почти месяц с того момента, как на БГАП было введено внешнее управление и внешним управляющим назначен Виктор Пацар. Как известно, арбитражный суд назначил Виктора Пацара на эту должность с условием, что через три месяца - в начале сентября - он представит суду на рассмотрение программу выхода авиапредприятия из кризиса. По словам Николая Долженко, в данное время руководство БГАП активно работает над созданием данной программы, и в этом ему оказывают научную поддержку специалисты Алтайского государственного университета. Администрация края, по свидетельству Николая Долженко, также оказывает авиапредприятию посильную помощь, в частности, не так давно БГАП был выделен кредит из краевого бюджета в размере 5 млрд. рублей под 10 процентов годовых на закупку топлива.

Купля-продажа без комментариев

На днях московская группа СБС-Агро приобрела для своего Алтайского филиала новое здание Алтайбанка.

Как сообщил заместитель директора Алтайского филиала банка СБС-Агро Владимир Дьяков, действительно, после переговоров между руководством обоих кредитных учреждений был заключен договор купли-продажи. Однако, по словам Владимира Дьякова, алтайская группа СБС-Агро пока не будет переезжать в новое здание. Переезд будет осуществлен после того, как представители московской группы осуществят приемку здания.

Руководство Алтайбанка в лице председателя правления Вячеслава Мочалова отказалось дать комментарии по этому вопросу, сославшись на то, что информация о купле-продаже здания банка является коммерческой тайной.

Вкладчиков снова обманули, только теперь государство

Как сообщила председатель комитета по защите прав инвесторов и вкладчиков Галина Беленко, на февральской сессии краевое Законодательное собрание, рассматривая краевой бюджет нынешнего года, предусмотрело в нем в статье 21 расходы на компенсацию обманутым вкладчикам 10 млрд. рублей в виде депозита в коммерческих банках. Однако, по словам Галины Беленко, в течение полугода администрация края не предприняла никаких действий по реализации этого решения. Более того, по свидетельству Галины Беленко, на июльскую сессию КЗС выносится вопрос о секвестировании, в том числе будет решаться вопрос о том, чтобы прекратить компенсационные выплаты обманутым вкладчикам из средств краевого бюджета. Причем, по словам г-жи Беленко, депутаты предполагают отменить свое февральское решение о выделении 10 млрд. рублей для обманутых вкладчиков в этом году.

Банкфакс.

Аганбегян все-таки посетил Алтай

На днях в Барнауле побывал ректор Академии народного хозяйства при правительстве России, президент Международного клуба директоров (МКД), академик А. Аганбегян, который из-за болезни не смог присутствовать на проходившем у нас в марте заседании МКД-28. На этот раз он сразу откликнулся на приглашение руководителей алтайских предприятий, членов клуба директоров.

Свой визит А. Аганбегян начал с Новоалтайска, где ознакомился с опытом работы АО «Алтайкровля», обсудил проблемы предприятия с его директором Н.Рыжаком.

На другой день академик посетил АО «Барнаульский станкостроительный завод», с руководителем завода А. Горшковым и специалистами состоялся обстоятельный разговор по проблемам конверсионного предприятия. А. Аганбегян встретился с директорами барнаульских предприятий - участниками МКД- 28. Он дал оценку экономической ситуации в стране.

Следующая встреча членов МКД пройдет в начале сентября в подмосковной Дубне, где будут рассмотрены проблемы реструктуризации промышленных предприятий.

Л. ЕРМОЛИНА.

Сегодня в номере:

Получил доход - отчитайся
Стр. 2
ТВ-программа на неделю
Стр. 3-4
Вы нам писали? Читайте
Стр. 5
Самые деловые, самые влиятельные
Стр. 1 - «Алтай»
«Новому русскому» - дом с башенкой
Стр. 2 - «Алтай»
Голландцы помогают вернуть алтайские миллиарды
Стр. 3 - «Алтай»
Расстрел функционеров
Стр. 4 - «Алтай»
Sex у нас, однако, появился...
Стр. 6
Барнаул, улица гласности
Стр. 6
«Русалочьи игры» становятся традицией
Стр. 12

Читателям «Пятницы»

В связи с уходом коллектива московской редакции «Интерфакс-АиФ» на летние каникулы следующий совместный выпуск «Алтай» (вкладка) выйдет 18 августа 1997 года.

Ну, а все это время «Алтайская правда» будет выходить по графику, в том числе и в пятницу (формат сохранится).

Неблагоприятные дни и часы в июле:

13 (23.00-24.00), 18 (11.00-12.00), 21 (21.00-22.00), 25 (22.00-23.00), 27 (9.00-10.00), 30 (1.00-2.00).

Погода

Хороши закаты на Оби

Хотя и хмурится порой небо, но спасение одно - у воды. Июль без жары не бывает.

Сегодня днем в крае и Барнауле переменная облачность, кратковременные дожди, грозы. Ветер юго-западный, 8-13 м/сек. Температура днем плюс 25-28, в Барнауле - до 30.

В выходные дни погода существенно не изменится.

ПРОДАЖА, РЕМОНТ И ПРОФИЛАКТИКА КОПИРОВАЛЬНОЙ ТЕХНИКИ
ЗАПРАВКА И РЕМОНТ КАРТРИДЖЕЙ.
КОПИРОВАЛЬНАЯ ТЕХНИКА
ТОНЕРЫ
КАРТРИДЖИ
ЗАПАСНЫЕ ЧАСТИ
РАСХОДНЫЕ МАТЕРИАЛЫ
БУМАГА ФОРМАТА А3,А4
Фирма "КРОК" пр.Ленина,25
тел: 23-95-71,24-99-63

Радетель или бракодел?

В нынешнюю посевную тот же Стребков и завез меня на надел Тырышкина. В конце апреля фермер засеял одно поле в 28 гектаров овсом по минимальной обработке почвы, где год назад рос донник, неубранный и неперепаханный. Остальные четыре поля не были обработаны даже поверхностно. Их сплошь покрывали сорняки. На пригорке лежала куча скоксовавшихся удобрений. Вид полей наводил на грустные размышления.

Не застав в тот приезд Тырышкина, в начале мая я напросился к нему в помощники. Была уже посеяна пшеница Россиянка. Так что оставались еще два поля по 28 гектаров. Одно из них он оставлял прежде под донниковый сидеральный пар, чем на гектаре заменяется 20 тонн органики. Завозить ее за 25 километров от райцентра нереально: зерно стало бы золотым.

В тот день фермер привез шесть тонн пшеницы Омская-19. Сожалел, что не смог купить семена раньше: этот позднеспелый сорт следовало посеять до Россиянки.

Мы работали в темпе, хотя в тени было тридцать градусов, а на солнце - все сорок. Я черпал ведром пшеницу из кузова самосвала, Михаил опрокидывал его в сеялку.

Семена источали едва заметный запах. Фермер растворил препарат в канистре с водой. Пробил в углу ее отверстие и пристроил канистру так, чтобы тонкая струйка текла на транспортер загрузчика. Пока хозяева склада отгружали ему семена, он протравил их.

Голь на выдумки, как говорится, хитра. А с другой стороны, это и уровень нашей культуры производства. Она низка почти везде. У истоков хлеба насущного - в особенности. Это подтверждала и наша загрузочная операция. С помощью зернового шнека мы наполняли бы сеялки во много раз быстрее. Но он не работал, так как вышел из строя гидропривод.

Тырышкин вел трактор с открытыми дверцами: сзади не было пыли. На соседнем поле механизаторы АО «Точильное» сеяли просо. За их Т-4 с четырьмя сеялками пыль неслась тучей. Там почва высохла на глубину заделки семян. Соседи сеяли по пахоте, прокультивированной и пробороненной перед севом. У Тырышкина поле было в стерне. Измельченная при уборке солома прикрывала почву от высыхания.

У фермера был с собою влагомер «Днестр-1». Мы замерили запас влаги в почве на глубине заделки семян на его поле: 70 процентов. Сходил к соседям - у них запас продуктивной влаги на глубине заделки семян был наполовину меньше. И на глубине 30 сантиметров - почти тот же. Словом, влага улетучилась из-за многократной предпосевной обработки.

(Окончание. Начало на 1 стр.)

«Земля - мать богатства. Труд - отец его». Земледельцы воплощают эту истину в жизнь повседневно. Мерой их труда и мастерства определяются их образ и уровень жизни. Так должно быть.

Фото Е. НАЛИМОВА

Михаил поля не пашет. Предпосевные обработки и сев совместил. Сеялка СЗС-2,1 срезает лапами сошников сорняки и взрыхляет почву. Снизу в лапы вварены куски уголка, углом вверх. Семена, ударяясь о него, разбрызгиваются и равномерно распределяются по площади питания. Катки придавливают их, а прицепленные за ними металлические валы выравнивают почву и засыпают оказавшиеся на поверхности семена. Всем этим экономится время и в несколько раз снижается расход горючего. Все вроде бы просто.

Фермер считает свою систему земледелия подлинно почвозащитной. Сеятели Красноярского отделения АО «Колос» - соседи его с другой стороны, посмеялись над его культурой земледелия. Они назвали ее «ленивкой».

Так кто же он - бракодел или рационализатор? Позже мне довелось посмотреть всходы у многих. На полях многих бригад АО «Колос», госплемзавода «Верхнеобский», «Агрохимии» посеянная перекрестно, с внесением в рядок удобрений пшеница раскустилась и сплошь закрыла почву. Поля в 200-300 гектаров предстали ровным нежно-зеленым ковром.

Поля моего сеятеля, увы, здорово проигрывали в сравнении с соседскими. Там, где был посеян овес по неперепаханному доннику, бурьян соседствовал с кустами костра и цветами одуванчика. Но больше всего сразили кучи свеженарытой земли: это работали кроты. На пашне они не живут. Поле следовало перепахать. Малым утешением послужило лишь поле, которое я помогал засевать фермеру. Всходы здесь были относительно чистыми, дружными. Хозяин земли признался мне, что на других полях он здорово недоработал прошлой осенью и нынешней весной.

Самых высоких урожаев в районе и в крае в последние годы добивается бригада Ивана Ковалева из Смоленского отделения АО «Колос». Высокая культура земледелия при травопольных и свекловичном севооборотах обеспечила урожай зерновых в позапрошлом году 27, в прошлом - 21,6 центнера с гектара. (У Тырышкина на 5 центнеров меньше). Выход зерна на каждого из 13 механизаторов составил в бригаде при лучшем урожае в крае 177 центнеров. На члена бригады - 127.

Тырышкин сдал в прошлом году 26 тонн зерна на Бийский мелькомбинат, 112 тонн - на Усть-Катунское хлебоприемное предприятие и 48 тонн продал птицефабрике «Смоленская». Урожай у него был ниже, а производительность труда по зерну - выше. Правда, Ковалев со товарищи производит еще сахарную свеклу, кормовые культуры и многолетние травы. Так что выход продукции в расчете на одного механизатора в бригаде не ниже.

На вопрос: почему он ушел с должности главного агронома птицефабрики «Смоленская» - предприятия прибыльного и с хорошей оплатой труда, фермер ответил:

- Идею обработки почвы по минималке пытался применить в 1991 году на птицефабрике. Не дали. А на своей земле могу испытывать любую технологию. Если обходиться одной агротехникой, себестоимость зерна вдвое дороже. А при минималке не обойтись без химии. Но без нее не обходятся хлеборобы во всем мире. Просчитываю, какой препарат эффективнее в борьбе с сорняками и экономичнее, тот и применяю.

Надо сказать, ему во многом повезло. Природа одарила его богатырским здоровьем. Он исподволь аккумулировал знания техники отца своего - инженера по сельхозмашинам; агротехники и экономики - преподавателей аграрного университета. Баланс доходов и расходов, а также отчеты перед налоговой инспекцией помогают делать ему супруга и ее мать - бухгалтеры птицефабрики и АО «Колос».

Технически же оснаститься помогло государство. Оформив крестьянское хозяйство «Шанс», он взял льготный кредит, какой пожелал, и еще до обвальной инфляции приобрел полный набор техники. Трактора у него есть даже резервные. В количественном отношении оснащен он не хуже канадского или американского фермера. Правда, качество техники не того уровня. Мечтает он о сеялке «Тормастер» и комбайне «Доминатор». Судя по тому, что он приобрел дом за 120 миллионов и строит еще один, и эта задача в перспективе ему будет по плечу. Готовит оборудование для переработки зерна.

Но вот в чем я убедился: фермер работает на земле не больше и не лучше своих соседей-акционеров. Но выигрывает перед ними, потому что сам реализует свою продукцию. При этом значительную часть -в виде муки. Имея свободные деньги, завозил и продавал удобрения и гербициды хозяйствам своего района. Опять же имел от этого дополнительный доход.

Михаил Михайлович рассказал поучительную историю о торговле мукой.

- В Смоленском живет армянин, решивший сделать бизнес на муке. Он продавал ее по 100 тысяч рублей за мешок. Я стал продавать по 90 тысяч. Начал и он продавать по 90, я - по 80. Он сказал мне: «На базаре так не делают. За это морду бьют». Я ответил: попробуй, набей. У меня моя мука: как хочу, так и продаю. В общем, выкурил его с местного рынка. Я мог бы продавать и по 60 тысяч мешок и все равно имел бы прибыль...

Спросил фермера: при затратном механизме коллективных сельхозпредприятий ему легко конкурировать с ними? Засмеялся. Сказал только, что рентабельность производства зерна при урожае 20 центнеров с гектара может достигать у него 600 процентов. А коллективным хозяйствам такая даже не снится.

Многие виды сельскохозяйственной продукции были бы значительно дешевле, будь поменьше затраты на их производство в товариществах и АО. Экономика их по-прежнему неэффективна, поскольку они реализуют продукцию по монопольно высоким ценам. К этому побуждают их и завышенные цены на промышленную продукцию, и большие внутрихозяйственные издержки.

«Земля - мать богатства. Труд - отец его». Земледельцы воплощают эту истину в жизнь повседневно. Мерой их труда и мастерства определяются их образ и уровень жизни. Так должно быть. Но так, увы, не всегда бывает.

Фермер-предприниматель, небрежно обращающийся с землей, живет припеваючи. Самые рачительные и высокопроизводительно работающие земледельцы из бригады Ковалева от уборки до уборки не видят «живых» денег, живут за счет натуроплаты и подсобных хозяйств.

Ко всему бригадир Ковалев со товарищи, получая лучшие в крае урожаи, сохраняют плодородие пашни. Сколько они берут из колыбели своей, столько возвращают. Они служат ей!

У Михаила Тырышкина земля служит ему. Но так бесконечно продолжаться не может. Нынче он засеял все поля зерном: одно овсом, остальные пшеницей. Ничего не оставил под пар. Решил взять от земли что можно и сменить ее на другой надел, в другом месте.

«...Все силы и законодателя, и правительства должны быть обращены к тому, чтобы поднять производительные силы единственного источника нашего благосостояния - земли. Применением к ней личного труда, личной собственности, применением к ней всех, решительно всех народных сил необходимо поднять нашу обнищавшую, нашу слабую, нашу истощенную землю, так как земля - это залог нашей силы в будущем. Земля - это Россия».

Неправда ли, актуально звучит в наши дни? Но сказали это не наши реформаторы. Это из речи Столыпина перед 3-й Государственной думой в 1908 году. Говорил он это, рассчитывая широко двинуть фермерство, пытаясь ускорить прогресс в сельском хозяйстве и в целом в стране.

Тогда русскому фермерству не суждено было состояться. Привожу эти факты не для того, чтобы восстановить общественное сознание против сегодняшних фермеров. Они по-своему прокладывают путь к рынку и конкуренции, увеличению производства продукции и удешевлению ее. Для нас с вами.

Но контроль за использованием ими земли должен быть самый жесткий. Независимо от того, в аренду она им передана или в собственность. Потому что в любом случае она - наша общая колыбель и кормилица.

Александр ГОМЗЯКОВ.
Смоленский район.

Как Рубцовск «заболел» ярмарками

(Окончание. Начало на 1стр.).

С алтайскими тракторостроителями и алтайсельмашевцами солидный договор, например, заключила монгольская делегация. Она закупает пятьдесят тракторов Т-402 со шлейфом необходимых сельхозмашин. Кроме того, есть намерение о создании на территории Монголии станций технического обслуживания с привлечением наших специалистов. Монголы намерены пахать землю алтайскими тракторами и обрабатывать ее алтайскими сельхозорудиями. Другая заманчивая инициатива - создание совместного предприятия на базе фирм «Алтайская компания» и «Монголтрэйд-ЛТД», которое будет торговать с Монголией сельхозпродуктами, причем в больших количествах.

Не с пустыми руками приехали на рубцовскую ярмарку и сами монголы. Улан-баторские ковры и пуховые изделия всемирно известной фирмы «Гоби» привлекли внимание наших предпринимателей. В Рубцовске в ближайшее время открывается первый магазин от этих фирм. Как говорится, добро пожаловать!

Три дня деловых встреч, прямых контактов, знакомств... Очень боевым на этот раз оказался открытый конкурс на медаль «Алтайская ярмарка». В нем приняло участие полтора десятка предприятий различного направления. Как известно, победителем его стал Барнаульский ликеро-водочный завод, но было много других достойных претендентов на медаль ярмарки и удостоенных дипломов.

Вот на этом конкурсе неожиданно встречаю коллегу из газеты «Рудный Алтай» Восточно-Казахстанской области. Разговорились.

- Мы живем с вами в сходных условиях. Вы по одну сторону Белухи, мы - по другую, - объяснил Виктор Никифоров. - У нас с вами одни и те же природные богатства, но вы их используете гораздо эффективнее. Посмотрите, сколько появилось новых фирм по производству уникальных напитков, лекарственных препаратов, деликатесов, косметических средств. Даже шампунь свой делаете с использованием местных трав. Вот об этом я буду писать в своей газете, чтобы расшевелить, подзадорить своих предпринимателей.

Я беседовал со многими участниками и гостями рубцовской выставки-ярмарки, в том числе с представителями городов Карасук, Стрежевой, Уссурийск, Юрга, Советская Гавань, гостями из Бурятии, Таджикистана, Казахстана, Кореи. Отзывы лестные и практически сводились к одному ответу, что ярмарка превзошла все ожидания. Никто не предполагал в рядовом алтайском городе увидеть для себя столько нового и полезного.

Впрочем, успех подтверждают и официальные итоги. По словам главного инициатора выставки-ярмарки заместителя главы администрации Рубцовска А. Попова, было заключено деловых контактов более чем на 15 миллиардов рублей. Сам город получил прибыли около восьмисот миллионов рублей. Совсем не плохой урожай для города, испытывающего экономические затруднения.

Судя по всему, окрыленные успехом рубцовчане намерены ежегодно проводить подобные выставки-ярмарки. Уже сейчас подыскивается новая актуальная тема.

Не являемся ли мы свидетелями интересного зачина, достойного подражания? Речь идет о проникновении ярмарочного движения в глубину.

Хорошо, когда специализированная ярмарка проводится в административном или региональном центре. Технология таких мероприятий уже хорошо отработана. Все просто и надежно. Но если взять, к примеру, ярмарку-выставку винно-водочных изделий и провести ее не в Барнауле, а в Змеиногорске, славящемся своими крепкими напитками далеко за пределами России. Ведь ни с кем иным, а со змеиногорскими виноделами заключила долгосрочный контракт одна всемирно известная французская винодельческая компания. Взять да и пригласить на эту ярмарку-выставку вместе с сибиряками французских да еще германских виноделов, которые тоже хорошо знают Змеиногорск.

Но для этого нужна инициатива не только сверху, но и, как говорится, снизу. И вот тут администрация Рубцовска всем показала пример, что можно проводить серьезные торги не только в центрах, но и на периферии. И они пользуются успехом.

Каждый малый и средний город Сибири имеет что-то свое, подчас уникальное, неповторимое. Почему бы не попытаться обворожить этим «своим» дальних и ближних друзей?

Рубцовск сейчас имеет много друзей и в Германии, и в Китае, и в Америке, в лице города-побратима Грандс-Пасса. Хорошо если эти дружественные связи станут не только культурными, но еще и деловыми, да на основе равного партнерства. Сибирь со своими несметными богатствами только начинает завоевывать мировой рынок. Потенциальных возможностей море. Но для равного партнерства мы должны учиться не только хорошо улыбаться друзьям, но хорошо работать и хорошо торговать. Жизнь этого настоятельно требует.

Геннадий РУСАНОВ.
г. Рубцовск.

Налоги

Отчитывается районная инспекция

Государственная налоговая инспекция по Кулундинскому району принимает меры по повышению платежной дисциплины предприятий и организаций, взысканию и ликвидации недоимки.К такому выводу пришла коллегия Госналогинспекции по краю, рассмотрев итоги комплексной проверки работы ГНИ.

Вместе с тем отмечено, что инспектора еще не в полной мере используют предоставленные им права. Задания текущего года по поступлению в бюджет основных видов налогов не выполняются. Например, в федеральный бюджет за пять месяцев поступило лишь 86,9 процента от предусмотренного. Растет недоимка. Однако инспекция слабо использует такие формы воздействия на налогоплательщиков, как обращение взыскания на суммы, причитающиеся недоимщику от его должников. За 5 месяцев выставлено всего 3 распоряжения на бесспорное взыскание дебиторской задолженности. Руководители предприятий за невыполнение требований о погашении недоимки к ответственности не привлекаются. Инкассовые поручения о принудительном взыскании средств с расчетных счетов сдаются с нарушением сроков.

Коллегия крайналогинспекции потребовала от начальника инспекции обеспечить выполнение задания на 1997 год и наметила меры по усилению контрольной работы.

Число проверок уменьшилось

Удельный вес налога на имущество предприятий неуклонно растет. Если в 1995 году доля его в общей сумме поступлений была 6,2 процента, в 1996 году - 10,3 процента, то в первом квартале 1997 года она составила 12,3 процента. В числе условий, обеспечивающих такие показатели, - документальные проверки плательщиков. По их результатам в 1997 году дополнительно начислено в бюджет почти 2,7 миллиарда рублей, доначисления на одну документальную проверку возросли более чем в 10 раз.

Вместе с тем число проверок в 1996 году уменьшилось почти на 5 процентов. Наиболее низок этот показатель в Немецком, Чарышском, Бурлинском и других районах. В первом квартале этого года некоторые инспекции к проверкам еще не приступали, например, в Быстроистокском, Новичихинском районах.

Получил доход - продекларируй

Усилить работу по выявлению физических лиц, скрывающих полученные доходы от налогообложения, не представивших в налоговый орган декларации. Активизировать взаимодействие с органами внутренних дел, налоговой полиции, таможней и другими органами. Это только часть намеченной программы по продолжению декларирования совокупного годового дохода гражданами, полученного в 1996 году.

Программа - мера вынужденная, ибо, как показали первые проверки достоверности представленных сведений, источники доходов, получаемых гражданами, учитываются при налогообложении не всегда полно. Например, от сдачи в аренду строений, квартир, гаражей, автомобилей и другого движимого и недвижимого имущества, от продажи крупных партий товаров и тому подобное. Кроме того, выявляются лица, вовсе не представившие декларации о своих доходах. Другими словами, как определено коллегией, работу по декларированию надо продолжать с неменьшей активностью, чем в начале года.

На контроле - выполнение решения

Коллегия крайгосналогинспекции рассмотрела ход выполнения своего решения о состоянии работы по контролю за правильностью удержания, полнотой и своевременностью перечисления в бюджет подоходного налога.

За 1996 год в целом по краю поступило подоходного налога 599 миллиардов рублей, плановое задание в федеральный бюджет выполнено на 94 процента. За год налоговые инспекции проверили 12554 организации, в результате дополнительно начислено в бюджет 62,5 миллиарда рублей. В первом квартале текущего года проверено 2861 предприятие, дополнительно начислено в бюджет 22,1 миллиарда рублей.

Вместе с тем исполнительская дисциплина отдельных предприятий все еще остается невысокой. Итоговые суммы начисленных доходов и удержанных сумм с налогоплательщиков - физических лиц не представили почти половина предприятий, состоящих на учете в налоговых инспекциях.

Утвержден план работы

Коллегия крайгосналогинспекции утвердила план своей работы на III квартал 1997 года. В нем, как и раньше, особое внимание уделено обеспечению поступления платежей в бюджет, усилению контроля за сбором налогов. Предусмотрено, в частности, рассмотреть итоги работы налоговых инспекций края по мобилизации платежей в бюджет в первом полугодии, вопросы усиления контроля за применением контрольно-кассовых машин, за поступлением налога на добавленную стоимость, местных налогов и сборов. Предусматриваются отчеты городских и районных налоговых инспекций.

Учатся налоговики

Госналогинспекция по краю провела двухдневный семинар с работниками налоговых инспекций Рубцовской зоны по вопросам налогообложения физических лиц. Рассмотрены изменения и дополнения в законодательстве по налогам на имущество физических лиц, на землю, подоходному налогу, а также местным налогам и сборам.

Перед участниками семинара выступили начальники отделов налоговой инспекции по краю Л.С. Данилова, В.Г. Колодько, С.П. Щербаков.

В. ТАРАСОВ,
пресс-служба Госналогинспекции по краю.

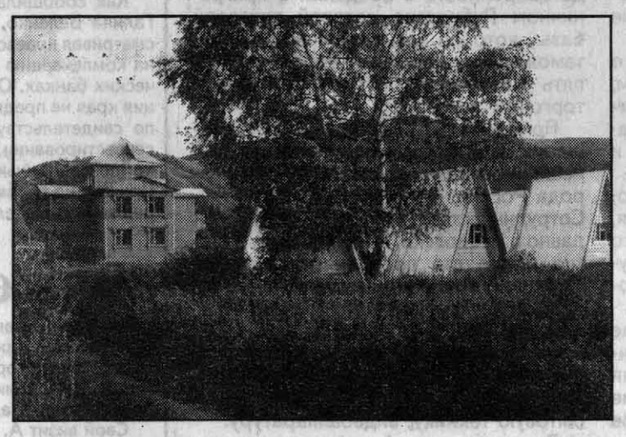

Время отпусков

«Эльдорадо» - частица души

Серебряная клокочущая лента воды, дивный непередаваемый аромат в воздухе - это предгорья Алтая. Долго можно любоваться незабываемым пейзажем, который навсегда останется в нашем сердце.

«Эльдорадо»- сказка, мечта, горы.Что притягивает нас к тебе? Красота природы? Страсть к романтике? А может, качественный сервис?

Когда приезжаешь на «Эльдорадо», можно не волноваться о еде - питание 3-разовое и всегда вкусное.

Мы давно привыкли, что в городе летом нет горячей воды, но в душевой «Эльдорадо» - всегда есть.А сауна - просто чудо! После ее посещения ощущаешь себя заново родившимся.

На «Эльдорадо» некогда скучать - недавно здесь соорудили теннисный корт, есть волейбольная площадка и футбольное поле, шахматный стол и бассейн. Для любителей активного отдыха предусмотрены радиальные маршруты на лошадях, сплав по реке Чарыш и, конечно, познавательные экскурсии в древние пещеры, где когда-то жил древний человек, и Демидовские шахты.

В библиотеке всегда можно найти интересную книгу, по вечерам проводятся дискотеки, а для любителей романтики - костер под звездным небом.

Возвращаясь назад «в суету городов и потоки машин», мы с радостью вспоминаем прекрасное время, проведенное на «Эльдорадо», и с жадностью вглядываемся в фотографии, где осталось чуточку нашей души.

Н.АНДРЕЕВА.

«Бородинский» стирает грани между городом и селом

В новичихинский магазин «Вега» стали завозить хлеб из Барнаула. Особо приглянулся сельчанам «Бородинский» -ржаной с тмином. Нашлись в райцентре и любители «Посадского» и «Ароматного», считающие, что хлеб из города, выпеченный по усложненной технологии, вкуснее сельского. К тому же городские булки и батоны можно хранить подольше, так как упакованы они в полиэтилен.

Ю.САВЕЛЬЕВ,
Новичихинский район.

ТЕЛЕВИДЕНИЕ

Программа передач с 14 по 20 июля

ТЕЛЕВИДЕНИЕ

ПОНЕДЕЛЬНИК, 14

ПЕРВАЯ ПРОГРАММА

МОСКВА
5.00 «Доброе утро»
8.00 «Новости»
8.15 Сериал «Девушка по имени Судьба»
9.00 «Поле чудес»
9.55 «Футбольное обозрение»
10.25 «Домашняя библиотека»
10.35 «Угадай мелодию».
11.00 «Новости»
14.00 «Новости»
14.15 М\ф «Супер-дейв, Сорвиголова»
14.45 «Марафон-15»
15.05 «Звездный час»
15.40 Сериал «Гарри - снежный человек»
16.05 «...До 16 и старше»
16.30 «Вокруг света»
17.00 «Новости»
17.20 Сериал «Девушка по имени Судьба»
18.05 Погода
18.10 «Час пик»
18.35 «Угадай мелодию»
19.05 Программа «Мы»
19.45 «Спокойной ночи, малыши»
20.00 «Время»
20.40 Сериал «Полтергейст-2»
21.30 «Футбольное обозрение»
22.00 Х.ф. «Имя Кармен»
23.30 «Новости»

ВТОРАЯ ПРОГРАММА

МОСКВА
7.05 «Лукоморье»
7.30 «Посмотри на себя»
7.40 «Православный календарь»
7.45 Сериал «Клубничка»
8.15 «Сам себе режиссер»
8.50 Сериал «Санта-Барбара»
9.40 Телемагазин «Квантум»
9.55 «Парламентский вестник»
10.25 «Славянский базар»
10.40 «Ретро-шлягер»
10.55 «Магазин недвижимости»
11.00 «Вести»
11.25 Х.ф. «Богач, бедняк...», 1 с.
12.50 «Футбол без границ»
13.20 «Русская дорога»
14.00 «Вести»
14.15 «Богема»
15.00 «Вместе»»
15.25 «Деловой автограф»
15.30 Телемагазин «Квантум»
15.40 Сериал «Клубничка»
16.15 «Там-там новости»
16.25 «Лукоморье»
16.50 «Посмотри на себя»
17.05 «Парламентский вестник»
17.40 «Товары-почтой»
17.45 «Проект-арсенал»
18.00 Сериал «Санта-Барбара»
19.00 «Вести»
19.25 «Добрый вечер»
БАРНАУЛ
20.15 «R+». Видеореклама
20.20 «Алтай». Инф.выпуск
20.40 «R+». Торговый ряд
20.45 4-й съезд лесников Алтая
21.15 «R+». Телетекст
21.20 «Защитим детей от наркотиков!»
МОСКВА
21.50 «Дежурная часть»
22.20 «Славянский базар». Дневник фестиваля
22.30 «Товары - почтой»
22.40 М/фильмы
23.00-23.30 «Вести»

ТРЕТЬЯ ПРОГРАММА

БАРНАУЛ
ТЕЛЕКОМПАНИЯ АТН
7.00 «С добрым утром»
7.15 Реклама
7.20 М\ф
8.00 Х.ф. «Горец»
9.55 Группа «ЧайФ»
11.40 Реклама
11.45 Новости
12.00 ТВ «Мир»
15.00 Мультфильмы
15.15 Реклама
15.20 Х.ф. «Операция на сердце»
17.00 Новости
17.15 Реклама
17.20 Музпрограмма
17.50 М\ф
БАРНАУЛ
19.00 «Бизнес-эксперт»
19.15 «Где искать здоровье» (взгляд психолога)
ТЕЛЕКОМПАНИЯ АТН
21.00 Встречи по понедельникам
21.35 Новости
22.00 Реклама
22.10 Барнаул вчера и сегодня
22.30 Экономикс
23.00 Реклама
23.05 Х.ф. «Южный комфорт»
00.50 Новости кино
1.15 Группа «Наутилус»

ЧЕТВЕРТАЯ ПРОГРАММА

ТВ «ВЕЧЕР» - ТВ-6
7.05 Диск-канал
7.20 «Шесть новостей»
7.35 М\ф
8.05 Сериал «Семья Робинзонов», 7-8 с.
9.00 «Москва Сергея Белоголовцева и Михаила Шаца»
9.18 «Ералаш»
9.40 «Фитиль»
10.00 «Шесть новостей»
10.12 Диск-канал
10.40 М\ф
11.10 Дорожный патруль
11.31 «Москва Сергея Белоголовцева и Михаила Шаца»
11.47 Аптека
12.00 «Шесть новостей»
12.12 Музыка кино
12.35 «ОСП-студия»
13.22 «Париж,Париж»
13.53 Спорт недели
14.25 Аптека
14.38 «Ералаш»
15.00 «Обозреватель»
15.50 Сериал «Семья Кемпбеллов», 47-48 с.
16.51 Дорожный патруль
17.15 М\ф 17.50 «Шесть новостей»
18.02 Х.ф. «Мелодрама с покушением на убийство»
19.16 «Знак качества»
19.28 Музыка кино
19.55 «Вестник УВД»
20.30 Группа «Аквариум»
21.40 Х.ф. «Шельменко-денщик»
23.45 «Фитиль»
0.00 «Шесть новостей»
0.12 Теледискотека «Партийная зона»

ПЯТАЯ ПРОГРАММА

ТЕЛЕКОМПАНИЯ NTSC
8.00 Погода
8.05 Музпрограмма
8.10 «Итоги»
9.25 «Час силы духа»
10.25 «Предприниматель»
10.45 Сериал «Алондра»
11.25 «Кинополис»
12.00 Х.ф. «Демпси и Мейкпис»
13.45 «Актуально-насущно»
14.10 «Галины рецепты»
14.30 «Новости Сибири»
15.00 «Русские гвозди»
15.35 «Сегодня»
16.10 Х.ф. «Школа разбитых сердец»
16.35 «Под углом 23,5»
17.00 «Синемания»
17.30 «Музкан»
17.40 «Куда пойти учиться»
17.50 «Новости Сибири»
18.10 Х.ф. «Возвращение Будулая»
19.30 «Короче некуда»
19.40 «Русское лото»
20.25 ТВ-Город: «События дня»
20.45 Реклама «МАРТ»
21.00 Сериал «Алондра»
21.50 Погода
ТЕЛЕКОМПАНИЯ НТВ
22.00 «Сегодня»
22.40 «Герой дня»
23.05 Х.ф. «Брюс и кулак дракона»
0.40 Алло, Фима!
1.00 «Сегодня»
1.45 Сериал «Крутой Уокер», 70 с.
2.40 «Времечко»
3.00 «Сегодня»
3.20 «Времечко»

ШЕСТАЯ ПРОГРАММА

23 канал ДМВ
9.00, 9.30, 10.00, 10.30, 11.00, 11.30 «Сегодня»
9.15, 10.15 Спорт
9.25, 11.40 Криминал
9.35, 10.35 Карданный вал
9.40 Градусник
9.45 Этот день в истории
9.50 За гранью
10.20 Ретроновости
10.40 Я - телохранитель
10.50 В печать
11.15 Впрок
11.35 Новости кино
11.50 На свежую голову
12.00 «Сегодня»
12.15 Сериал «Полиция Нью-Йорка», 1 с.
13.15 «Пойми меня»
13.45 Новости кино
14.00 Сериал «Женщины с Дикого Запада», 1 с.
15.00 «Сегодня»
15.20 Дог-шоу
15.50 М\ф «Лиса-строитель»
16.00 «Гражданская война». Ч. 1
17.00 «Сегодня»
17.20 Х.ф. «О, боже!»
19.00 «Сегодня»
19.10 Х.ф. «Голубое дерево», 163 с.
20.00 Дистанция 60
21.00 Криминал
21.15 Впрок
21.30 Футбольный клуб

ДОМАШНИЙ КИНОЗАЛ

Пятая программа
Телекомпания НТВ
23.05 «БРЮС И КУЛАК ДРАКОНА». Боевик. В городе много школ, обучающих различным видам единоборств. Борцы из школы Кай терпят сокрушительное поражение на соревнованиях. Чтобы восстановить пошатнувшееся положение, Кай не брезгует никакими средствами, но на его пути встает странствующий монах Чен. В гл. роли - Брюс Ли. США

ВТОРНИК, 15

ПЕРВАЯ ПРОГРАММА

МОСКВА
5.00 «Доброе утро»
8.00 «Новости»
8.15 Х/ф «Девушка по имени Судьба»
9.00 «Мы»
9.55 «Смехопанорама»
10.25 «Домашняя библиотека»
10.35 «Угадай мелодию»
11.00 «Новости»
14.00 «Новости»
14.15 М/ф «Супер-дейв, Сорвиголова»
14.45 «Кварьете «Веселая квампания»
14.55 «Мультитроллия»
15.15 «Волшебный мир, или Синема»
15.40 «Гарри - снежный человек», сериал
16.05 «...До 16 и старше»
16.30 «Вокруг света»
17.00 «Новости»
17.20 Х/ф «Девушка по имени Судьба»
18.05 Погода
18.10 «Час пик»
18.35 «Угадай мелодию»
19.05 «Тема»
19.45 «Спокойной ночи, малыши»
20.00 «Время»
20.40 Х.ф. «Стряпуха»
21.55 «Роман в письмах». Ангелина Степанова и Николай Эрдман
22.35 Элтон Джон в Москве
23.20 «Новости»
23.45 «Пресс-экспресс»

ВТОРАЯ ПРОГРАММА

МОСКВА
7.00 «Вести»
7.35 «Лукоморье»
8.00 «Посмотри на себя»
8.10 «Православный календарь»
8.15 «Клубничка», сериал
8.45 «Караоке по-русски»
9.20 «Санта-Барбара», сериал
10.10 Телемагазин «Квантум»
10.25 «Пульс»
10.55 «Магазин недвижимости»
11.00 «Вести»
11.20 «Славянский базар»
13.30 «Ваше сословие»
14.00 «Вести»
14.15 «Богема». Р.Карцев, В.Ильченко
14.55 «Образ жизни»
15.20 «Деловой автограф»
15.25 Телемагазин «Квантум»
15.35 «Клубничка», сериал
16.05 М/ф «Прямое попадание», «Цель»
16.20 «Там-там новости»
16.30 «Лукоморье»
16.55 «Посмотри на себя»
17.10 «Пульс»
17.40 «Товары-почтой»
17.45 «Проект-арсенал»
18.00 «Санта-Барбара», сериал
19.00 «Вести»
19.25 «Добрый вечер»
БАРНАУЛ
20.10 «Биржа труда»
20.15 «От имени Президента»
20.30 «R+». Видеореклама
20.35 «Алтай», инф.выпуск
20.55 «R+». Торговый ряд
21.00 «Защитим детей от наркотиков!»
21.30 «R+». Телетекст
21.35 «Семейный совет»
МОСКВА
22.15 Телетеатр «Брегет»
23.00 «Вести»
23.30 «Славянский базар»
22.40 «Товары - почтой»

ТРЕТЬЯ ПРОГРАММА

ТЕЛЕКОМПАНИЯ АТН
7.00 С добрым утром
7.15 Мультфильмы
7.55 Реклама
8.00 Новости
8.25 Реклама
8.30 Х.ф. «Кое-что из губернской жизни»
10.00 Барнаул вчера и сегодня
10.20 Группа «Восвояси». Ч.1.
11.15 Экономикс
11.45 Новости
12.00 ТВ «Алвест»
ТЕЛЕКОМПАНИЯ АТН
15.00 Мультфмильм
15.20 Реклама
15.25 Х.ф. «Арабские приключения»
17.00 Новости
17.15 Экономикс
17.45 Реклама
17.50 Мультфильм
БАРНАУЛ
18.00 «ТВ плюс»: м/ф, х/ф «Ловушка для одинокого мужчины» (1 ч.), видеоклипы, розыгрыши призов
ТЕЛЕКОМПАНИЯ АТН
21.00 Мультфильм
21.35 Новости
22.00 Реклама
22.10 Телемагазин
22.30 Экономикс
23.00 Реклама
23.05 Х.ф. «Слуга»
0.55 Группа «Воскресение»

ЧЕТВЕРТАЯ ПРОГРАММА

ТВ «ВЕЧЕР» - ТВ-6
7.05 Диск-канал
7.20 «Шесть новостей»
7.35 Дорожный патруль
7.47 «Вестник УВД»
8.20 Х.ф.«Семья Кемпбеллов», 47-48 с.
9.25 Катастрофы недели
10.00 «Шесть новостей»
10.12 Диск-канал
10.40 Мультфильмы
11.11 Дорожный патруль
11.22 «Рецепты от Цептер»
11.29 Мультфильм
11.46 Аптека
12.00 «Шесть новостей»
12.12 Мультфильм
12.31 Шоу еды «Пальчики оближешь»
13.05 «Клуб одиноких сердец»
13.41 «Вы - очевидец»»
14.10 Аптека
14.23 Х.ф. «Флиппер», 7 с.
15.00 Х.ф. «Семья Кемпбеллов», 49-50 с.
16.01 Диск-канал
16.15 «Славянский базар-97»
17.50 «Шесть новостей»
18.02 Х.ф. «Большая жизнь»
19.26 «Знак качества»
19.37 Дорожный патруль
19.55 «Город готовится к зиме»
20.30 «Акулы пера» - Илья Кормильцев
21.40 Х.ф. «Пираты XX века»
23.28 «Шоу Бенни Хилла»
23.50 Дорожный патруль
0.00 «Шесть новостей»
0.12 «Радио-город Москва»

ПЯТАЯ ПРОГРАММА

ТЕЛЕКОМПАНИЯ NTSC
8.00 Погода
8.05 «Музыкальный антракт»
8.10 «Сегодня»
8.40 «Герой дня»
9.15 «Криминал»
9.30 «Впрок»
10.00 «Предприниматель»
10.15 «Культура России»
10.45 Х.ф. «Алондра»
11.35 ТВ-Город: «События дня»
11.45 Х.ф. «Демпси и Мейкпис»
12.45 Музпрограмма
13.30 «Короче некуда»
13.50 «Сегодня»
14.30 «Новости Сибири»
15.00 «Футбольный клуб»
15.35 «Сегодня»
16.00 Х.ф. «Школа разбитых сердец»
16.25 «Под углом 23,5»
16.50 Музпрограмма
17.20 «Видеомода»
17.50 «Новости Сибири»
18.15 «Возможно, они сошли с ума»
18.35 Х.ф. «Возвращение Будулая», 2 с.
19.55 «Куда пойти учиться»
20.00 ТВ-Город: «Чемпион»
20.25 ТВ-Город: «События дня»
20.45 Реклама «МАРТ»
21.00 Х.ф. «Алондра»
21.55 Погода
ТЕЛЕКОМПАНИЯ НТВ
22.00 «Сегодня»
22.40 «Герой дня»
23.05 Х.ф. «Брюс и кун-фу монастыря Шаолинь»
1.00 «Сегодня»
1.45 Х.ф. «Крутой Уокер», 71 с.
2.40 «Времечко»
3.00 «Сегодня»
3.20 «Времечко»
3.50 «Трио Билла Эванса»

ШЕСТАЯ ПРОГРАММА

23 канал ДМВ
9.00, 9.30, 10.00, 10.30, 11.00, 11.30 «Сегодня»
9.15, 10.15 Спорт
9.25, 11.40 Криминал
9.35, 10.35 Карданный вал
9.40 Градусник
9.45 Этот день в истории
9.50 За гранью
10.20 Ретроновости
10.40 Я - телохранитель
10.50 В печать
11.15 Впрок
11.35 Новости кино
11.50 На свежую голову
12.00 «Сегодня»
12.15 «Цирковые приключения». Ч. 1
13.15 «Улица Сезам»
13.45 Новости кино
14.00 «Цирковые приключения». Ч. 2
15.00 «Сегодня»
15.20 Русские гвозди
15.50 Мультфильм
16.00 «Гражданская война». «Россия. Забытые годы». Ч. 2
17.00 «Сегодня»
17.20 Х.ф. «О, Боже!-2»
19.00 «Сегодня»
19.10 Х.ф. «Голубое дерево», 164 с.
20.00 Дистанция 60
21.00 Криминал
21.15 Впрок
21.30 «Улица Сезам»

СРЕДА, 16

ПЕРВАЯ ПРОГРАММА

МОСКВА
5.00 «Доброе утро»
8.00 «Новости»
8.15 Х/ф «Девушка по имени Судьба»
9.00 «Тема»
9.50 «В мире животных»
10.25 «Домашняя библиотека»
10.35 «Угадай мелодию»
11.00 «Новости»
14.00 «Новости»
14.15 М/ф «Супер-дейв, Сорвиголова»
14.45 «Кактус и К»
14.55 «До-ми-соль»
15.15 «Зов джунглей»
15.40 «Гарри - снежный человек», сериал
16.05 «...До 16 и старше»
16.30 «Вокруг света»
17.00 «Новости»
17.20 Х/ф «Девушка по имени Судьба»
18.05 Погода
18.10 «Час пик»
18.35 «Угадай мелодию»
19.05 «Чтобы помнили...» Майя Булгакова
19.45 «Спокойной ночи, малыши!»
20.00 «Время»
20.40 Х.ф. «С тобой и без тебя»
22.10 Док.детектив «Сигары» для Фиделя»
22.50 «Серебряный шар». Татьяна Лаврова
23.30 «Новости»
23.55 «Пресс-экспресс»

ВТОРАЯ ПРОГРАММА

МОСКВА
7.00 «Вести»
7.35 «Лукоморье»
8.00 «Посмотри на себя»
8.10 «Православный календарь»
8.15 «Клубничка», сериал
8.45 «Л-Клуб»
9.15 Мультфильм
9.25 Х.ф. «Племянник»
9.55 «Красная книга»
10.10 «Квантум»
10.25 «Новое пятое колесо»
10.55 «Магазин недвижимости»
11.00 «Вести»
11.20 Х.ф. «Богач, бедняк...». 2 с.
12.40 «Славянский базар»
12.50 «Ретро-шлягер»
13.05 «Деловой автограф»
13.10 «Квантум»
13.20 «Большой Николо-Песковский, дом 11» (к 75-летию музея А.Н.Скрябина)
13.45 «Ноу-хау»
14.00 «Вести»
14.15 «Богема»
14.55 «Парламентарий»
15.20 «Клубничка», сериал
15.50 «Там-там новости»
16.00 «Новое пятое колесо»
16.30 «Славянский базар»
16.40 М/ф «Шурале»
16.55 «Филипп Киркоров-30»
19.00 «Вести»
БАРНАУЛ
19.20 «R+». Телетекст
19.25 «Алтаниада»: «Могут ли наши левши западную блоху подковать?» (БАМЗ)
19.55 «R+». Телетекст
20.00 «Природа и мы»
20.15 «R+». Видеореклама
20.20 «Алтай». Инф.выпуск
20.40 «R+». Торговый ряд
20.45 «Субъективные заметки депутата» (Сергей Юшенков)
МОСКВА
20.55 Футбол. Чемпионат России. ЦСКА (Москва) - «Динамо» (Москва)
23.00 «Вести»
23.30 «Добрый вечер»
0.20 «Товары - почтой»
0.30-2.09 Кафе «Обломов»

ТРЕТЬЯ ПРОГРАММА

ТЕЛЕКОМПАНИЯ АТН
7.00 С добрым утром
7.15 Мультфильмы
7.55 Реклама
8.00 Новости
8.25 Реклама
8.30 Х.ф. «Слуга»
10.20 Группа «Восвояси». Ч.2.
11.15 Экономикс
11.45 Новости
12.00 ТВ «Алвест»
ТЕЛЕКОМПАНИЯ АТН
15.00 Мультфильм
15.20 Х.ф. «Три ненастных дня»
16.35 Телемагазин
16.55 Реклама
17.00 Новости
17.15 Экономикс
17.45 Реклама
17.50 Мультфильм
БАРНАУЛ
18.00 «ТВ Плюс»: мультфильм; видеоклипы; х.ф. «Ловушка для одинокого мужчины», (2 ч.); розыгрыши призов
ТВ «Спектр»
18.01 «Благая весть с Риком Реннером»
18.30 Мультфильмы
18.45 Фильмы «Как ум придумал ум», «Глиняная кошка» и «Тайна пылинок»
19.30 «Русь православная»
19.40 Поздравления
20.00 «Телевитрина»
20.15 Рекламный вестник
20.25 События недели
21.00 ТВ «Мир»

ЧЕТВЕРТАЯ ПРОГРАММА

ТВ «ВЕЧЕР» - ТВ-6
11.45 Х.ф. «Семья Кемпбеллов», 49-50 с.
12.48 Те Кто
13.18 Х.ф. «Династия II (Семья Колби)»,49 с.
14.05 «Ералаш»
14.20 Х.ф. «Вратарь»
15.46 Мультфильмы
16.10 «Знак качества»
16.20 «Фитиль»
16.43 Сериал «Флиппер», 8 с.
17.15 Диск-канал
17.30 Дорожный патруль
17.48 Аптека
18.06 Х.ф. «Сестры»
20.00 «Совершенно несекретно»
20.30 Ток-шоу «Профессия»: «Банщик»
21.40 Сериал «Династия II (Семья Колби)», 49 с.
22.45 Сериал «Улица Желтая нить», 8 с.
23.50 Диск-канал
0.06 «Шесть новостей»
0.18 Диск-канал

ПЯТАЯ ПРОГРАММА

ТЕЛЕКОМПАНИЯ NTSC
8.00 Погода
8.05 «Музыкальный антракт»
8.10 «Сегодня»
8.40 «Герой дня»
9.15 «Криминал»
9.30 «Впрок»
10.00 «Звездный дождь»
10.45 Х.ф. «Алондра»
11.35 ТВ-Город: «События дня»
11.55 ТВ-Город: «Чемпион»
12.15 Х.ф. «Демпси и Мейкпис»
13.00 «Видеомода»
13.25 Музпрограмма
13.50 «Сегодня»
14.30 «Новости Сибири»
15.00 «Улица Сезам»
15.35 «Сегодня»
16.00 Х.ф. «Школа разбитых сердец»
16.25 «Под углом 23,5»
16.50 «Христос во всем мире»
17.25 «Полчаса о туризме»
17.50 «Новости Сибири»
18.15 «Школа сегодня»
18.25 «Хозяин в доме»
18.45 Х.ф. «Возвращение Будулая», 3 с.
19.55 «Короче некуда»
20.15 «Куда пойти учиться»
20.25 ТВ-Город: «События дня»
20.45 «Реклама «МАРТ»
21.00 Х.ф. «Алондра»
21.50 Погода
ТЕЛЕКОМПАНИЯ НТВ
22.00 «Сегодня»
22.40 «Герой дня»
23.05 Х.ф. «Время убивать»
1.00 «Сегодня»
1.45 Х.ф. «Крутой Уокер», 72 с.
2.40 «Времечко»
3.00 «Сегодня»
3.20 «Футбольный клуб». 18-й тур.
4.10 Х.ф. «Хаос», ч. 1

ШЕСТАЯ ПРОГРАММА

23 канал ДМВ
9.00, 9.30, 10.00, 10.30, 11.00, 11.30 «Сегодня»
9.15, 10.15 Спорт
9.25, 11.40 Криминал
9.35, 10.35 Карданный вал
9.40 Градусник
9.45 Этот день в истории
9.50 За гранью
10.20 Ретроновости
10.40 Я - телохранитель
10.50 В печать
11.15 Впрок
11.35 Новости кино
11.50 На свежую голову
12.00 «Сегодня»
12.15 «Цирковые приключения». Ч. 1
13.15 «Улица Сезам»
13.45 Новости кино
14.00 «Цирковые приключения». Ч. 2
15.00 «Сегодня»
15.20 Своя игра
15.50 Мультфильм
16.00 Меломания. «Роберт Палмер»
17.00 «Сегодня»
17.20 Х.ф. «О, Боже! Ты - дьявол»
19.00 «Сегодня»
19.10 Х.ф. «Голубое дерево», 165 с.
20.00 Дистанция 60
21.00 Криминал
21.15 Впрок
21.30 «Улица Сезам»

ЧЕТВЕРГ, 17

ПЕРВАЯ ПРОГРАММА

МОСКВА
5.00 «Доброе утро»
8.00 «Новости»
8.15 Сериал «Девушка по имени Судьба»
9.00 «Чтобы помнили...»
9.45 «Клуб путешественников»
10.30 «Домашняя библиотека»
10.40 «Смак»
11.00 «Новости»
14.00 «Новости»
14.15 М\ф «Супер-дейв, Сорвиголова»
14.45 «Остров Чунга-Чанга»
15.15 «Лего-го»
15.40 Сериал «Гарри - снежный человек»
16.05 «...До 16 и старше»
16.30 «Вокруг света»
17.00 «Новости»
17.20 Сериал «Девушка по имени Судьба»
18.05 Погода
18.10 «Час пик»
18.35 «Джентльмен-шоу»
19.05 «Моя семья: в поисках счастья»
19.45 «Спокойной ночи, малыши»
20.00 «Время»
20.40 Х.ф. «Цареубийца»
22.25 «Магия: мир сверхъестественного»
23.00 «Пресс-экспресс»
23.10 «Новости»

ВТОРАЯ ПРОГРАММА

МОСКВА
7.00 «Вести»
7.35 «Лукоморье»
8.00 «Посмотри на себя»
8.10 «Православный календарь»
8.15 Сериал «Клубничка»
8.45 «Бесконечное путешествие»
9.20 Сериал «Санта-Барбара»
10.10 Телемагазин «Квантум»
10.25 «Избранные»
10.55 «Магазин недвижимости»
11.00 «Вести»
11.20 Х.ф. «Богач, бедняк...», 3 с.
12.55 «Ретро-шлягер»
13.05 М\ф «И мама меня простит»
13.15 «Красная книга»
13.30 «Арена для сенсаций»
14.00 «Вести»
14.15 «Богема»
14.55 «На пороге века»
15.20 «Деловой автограф»
15.25 Телемагазин «Квантум»
15.35 Сериал «Клубничка»
16.10 «Там-там новости»
16.20 «Лукоморье»
16.45 «Посмотри на себя»
16.55 «Избранные»
17.30 «Товары-почтой»
17.35 Представляет «Проект-арсенал»
17.50 Сериал «Санта-Барбара»
18.45 «Славянский базар». Дневник фестиваля
19.00 «Вести»
19.25 «Славянский базар». Торжественное закрытие фестиваля
БАРНАУЛ
21.00 «R+». Видеореклама
21.05 «Алтай», инф.выпуск
21.30 «R+». Торговый ряд
21.35 «Действующие лица» представляют...
21.45 «R+». Телетекст
21.50 «Судьба монархии в России»
21.20 «R+». Телетекст
22.25 «Спортивный калейдоскоп»
22.45 Видеозарисовка
МОСКВА
23.00 «Вести»
23.30-0.30 «Славянский базар». (Продолжение)

ТРЕТЬЯ ПРОГРАММА

ТЕЛЕКОМПАНИЯ АТН
7.00 «С добрым утром»
7.15 Реклама
7.20 М\Ф
7.45 Музпрограмма
9.30 Х.ф. «Черный замок Ольшанский» 2 с.
11.40 Реклама
11.45 Новости
12.00 ТВ «Мир»
ТЕЛЕКОМПАНИЯ АТН
15.00 М\ф
15.15 Реклама
15.20 Х.ф. «Хозяйка детского дома» 1 с.
17.00 Новости АТН
17.15 Реклама
17.20 Мультфильмы
БАРНАУЛ
18.00 «ТВ Плюс»: мультфильм; видеоклипы; х.ф. «Каждому свой ад», 1 ч.; розыгрыши призов
20.00 ТВ «Алвест»
ТЕЛЕКОМПАНИЯ АТН
21.00 Спортивное обозрение
21.35 Новости
22.00 Реклама
22.10 Автосалон
22.30 Экономикс
23.00 Реклама
23.05 сАКвояж
23.25 Х.ф. «Мертвый сезон»
00.50 Polygram представляет: Joe Cocker

ЧЕТВЕРТАЯ ПРОГРАММА

ТВ «ВЕЧЕР» - ТВ-6
7.05 Диск-канал
7.20 «Шесть новостей»
7.35 Дорожный патруль
7.50 «Знак качества»
8.20 Сериал «Семья Кемпбеллов»,51-52 с.
9.25 Те Кто
10.00 «Шесть новостей»
10.12 Диск-канал
10.40 М\ф
11.11 Дорожный патруль
11.22 «Рецепты от ЦЕПТЕР»
11.30 «Ералаш»
11.46 Аптека
12.00 «Шесть новостей»
12.12 Диск-канал
12.30 «Великие ценнности мира», 2 ч.
13.00 «Назло рекордам»
13.25 Сериал «Династия II»,49 с.
14.17 Аптека
14.30 Сериал «Флиппер»,9 с.
15.07 Сериал «Семья Кемпбеллов»,53-54 с.
16.06 «Знак качества»
16.30 Диск-канал
17.10 М\ф
17.50 «Шесть новостей»
18.02 Х.ф.«Восемнадцатый год»
19.55 Круглый стол «Дороги города»
20.30 «Я сама»
21.40 Х.ф. «Спортлото-82»
23.45 «Шесть новостей»
23.55 Борис Брунов. Концерт для конферансье с оркестром

ПЯТАЯ ПРОГРАММА

ТЕЛЕКОМПАНИЯ NTSC
8.00 Погода
8.05 «Музыкальный антракт»
8.10 «Сегодня»
8.40 «Герой дня»
9.15 «Криминал»
9.30 «Впрок»
10.00 «D.W. Европа»
10.25 Музпрограмма
10.50 Х.ф. «Алондра»
11.35 ТВ-Город: «События дня»
11.55 Х.ф. «Демпси и Мейкпис»
12.45 Музпрограмма
13.30 «Короче некуда»
13.50 «Сегодня»
14.30 «Новости Сибири»
15.00 «Улица Сезам»
15.35 «Сегодня»
16.00 Х.ф. «Школа разбитых сердец»
16.25 «Под углом 23,5»
16.50 Музпрограмма
17.50 «Новости Сибири»
18.15 «Кроха»
18.25 «Возможно, они сошли с ума»
18.45 Х.ф. «Возвращение Будулая», 4 с.
19.55 «Куда пойти учиться»
20.10 ТВ-Город: «Городские будни»
20.35 ТВ-Город: «События дня»
20.45 Реклама «МАРТ»
21.00 Х.ф. «Алондра»
21.50 Погода
ТЕЛЕКОМПАНИЯ НТВ
22.00 «Сегодня»
22.40 «Герой дня»
23.05 Х.ф. «Миллион лет до нашей эры»
1.00 «Сегодня»
1.45 Сериал «Крутой Уокер», 73 с.
2.40 «Времечко»
3.00 «Сегодня»
3.20 «Времечко»
3.50 Х.ф. «Хаос». Ч. 2

ШЕСТАЯ ПРОГРАММА

23 канал ДМВ
9.00, 9.30, 10.00, 10.30, 11.00, 11.30 «Сегодня»
9.15, 10.15 Спорт
9.25, 11.40 Криминал
9.35, 10.35 Карданный вал
9.40 Градусник
9.45 Этот день в истории
9.50 За гранью
10.20 Ретроновости
10.40 Я - телохранитель
10.50 В печать
11.15 Впрок
11.35 Новости кино
11.50 На свежую голову
12.00 «Сегодня»
12.15 Сериал «Полиция Нью-Йорка», 3 с.
13.15 «Улица Сезам»
13.45 Новости кино
14.00 Сериал «Женщины с Дикого Запада», 3 с.
15.00 «Сегодня»
15.20 Устами младенца
15.50 М\ф «Телефон»
16.00 Док. сериал «Николай и Александра»
17.00 «Сегодня»
17.20 Х.ф. «И бог создал женщину»
19.00 «Сегодня»
19.10 Х.ф. «Голубое озеро», 166 с.
20.00 Дистанция 60
21.00 Криминал
21.15 Впрок
21.30 «Улица Сезам»

ТЕЛЕВИДЕНИЕ — Программа передач с 14 по 20 июля — ТЕЛЕВИДЕНИЕ

ПЯТНИЦА, 18

ПЕРВАЯ ПРОГРАММА

МОСКВА
5.00 «Доброе утро»
8.00 «Новости»
8.15 Сериал «Девушка по имени Судьба»
9.05 «Моя семья: в поисках счастья»
9.50 «Пока все дома»
10.20 «Домашняя библиотека»
10.30 «Играй, гармонь любимая»
11.00 «Новости»
14.00 «Новости»
14.15 М/ф «Супер-дейв, Сорвиголова»
14.45 Х.ф. «Внимание, черепаха»
16.10 «50х50»
16.35 «Вокруг света»
17.00 «Новости»
17.20 Сериал «Девушка по имени Судьба»
18.10 Погода
18.15 «Человек и закон»
18.50 «Поле чудес»
19.45 Спокойной ночи, малыши!
20.00 «Время»
20.40 Сериал «Строго на юг», 5 с.
21.30 «Взгляд»
22.15 Х.ф. «За последней чертой»
0.00 «Новости»
0.25 «Пресс-экспресс»

ВТОРАЯ ПРОГРАММА

МОСКВА
7.00 «Вести»
7.35 «Лукоморье»
7.55 «Посмотри на себя»
8.10 «Православный календарь»
8.15 Сериал «Клубничка»
8.45 «Аншлаг» представляет...
9.20 Сериал «Санта-Барбара»
10.10 Телемагазин «Квантум»
10.25 «Люди, деньги, жизнь...»
10.55 «Магазин недвижимости»
11.00 «Вести»
11.20 Х.ф. «Богач, бедняк...», 4 с.
12.35 «Путешествие к заокеанским алкоголикам», ф.6
13.00 «Ретро-шлягер»
13.15 «Момент истины»
13.45 «Минарет»
14.00 «Вести»
14.15 «Богема». Т.Васильева
14.55 «Золотая карта России»
15.20 «Деловой автограф»
15.25 Телемагазин «Квантум»
15.35 Сериал «Клубничка»
16.05 «Музыка на десерт»
16.20 «Там-там новости»
16.30 «Лукоморье»
16.55 «Посмотри на себя»
17.10 «Люди, деньги, жизнь...»
17.40 «Товары-почтой»
17.45 «Проект-арсенал»
18.00 Сериал «Санта-Барбара»
19.00 «Вести»
19.25 «Добрый вечер»
БАРНАУЛ
20.10 «Дни народного творчества» (Шелаболихинский р-н)
20.30 «R+». Видеореклама
20.35 «Алтай». Инф.выпуск
20.50 «R+». Торговый ряд
20.55 «Будни и праздники» (встреча с главой администрации Тальменского р-на И. Жарковым)
21.25 «R+». Телетекст
21.30 «Вести из администрации края»
МОСКВА
21.45 «Тихий дом»
22.25 «21 кабинет»
23.00 «Вести»
22.30 «Товары - почтой»

ТРЕТЬЯ ПРОГРАММА

БАРНАУЛ
ТЕЛЕКОМПАНИЯ АТН
7.00 «С добрым утром»
7.15 Мультфильмы
7.55 Реклама
8.00 «Новости»
8.25 Реклама
8.30 Х.ф. «Мертвый сезон»
10.00 Спортивное обозрение
10.20 Музпрограмма
11.15 Экономикс
11.45 «Новости»
12.00 ТВ «Алвест»
ТЕЛЕКОМПАНИЯ АТН
15.00 Мультфильм
15.20 Реклама
15.25 Х.ф. «Хозяйка детского дома», 2 с.
17.00 «Новости»
17.15 Экономикс
17.45 Реклама
17.50 Мультфильмы
18.00 «ТВ Плюс»: м/ф; видеоклипы; х.ф «Каждому свой ад», 2 ч.; розыгрыши призов
20.00 ТВ «Алвест»
ТЕЛЕКОМПАНИЯ АТН
21.00 Мультфильм
21.35 «Новости»
22.00 Реклама
22.10 P.S.
22.30 Экономикс
23.00 Реклама
23.05 Х.ф. «Сладкие грезы»
0.55 Новости музыки
1.45 Музпрограмма

ЧЕТВЕРТАЯ ПРОГРАММА

ТВ «ВЕЧЕР» - ТВ-6
7.05 Диск-канал
7.20 «Шесть новостей»
7.35 Дорожный патруль
7.50 «Знак качества»
8.20 Сериал «Семья Кемпбеллов», 53-54 с.
9.25 Сериал «Флиппер», 10 с.
10.00 «Шесть новостей»
10.12 Диск-канал
10.40 М/ф «Вот это день рождения!»
11.10 Дорожный патруль
11.21 «Рецепты от ЦЕПТЕР»
11.30 Мультфильм
11.47 Аптека
12.00 «Шесть новостей»
12.12 Диск-канал
12.30 «Мое кино»
13.25 Х.ф. «Страх в ночи»
14.31 Аптека
14.46 Диск-канал
15.00 Х.ф. «Одиночество бегуна на длинную дистанцию»
16.53 Те Кто
17.20 М/ф «Зайчишка заблудился»
17.50 «Шесть новостей»
18.02 Х.ф. «Хмурое утро»
19.55 «Грушинское созвездие-2»
20.30 Ток-шоу «Сделай шаг»
21.40 Х.ф. «Борьба за Дженни»
23.50 «Шесть новостей»
0.00 «Все это рок-н-ролл»

ПЯТАЯ ПРОГРАММА

ТЕЛЕКОМПАНИЯ NTSC
8.00 Погода
8.10 «Сегодня»
8.40 «Герой дня»
9.15 «Криминал»
9.30 «Впрок»
10.00 «Кроха»
10.15 «Гвоздь»
10.45 Х.ф. «Алондра»
11.35 ТВ-Город: «События дня»
11.55 ТВ-Город: «Городские будни»
12.15 Х.ф. «Демпси и Мейкпис»
13.00 «Видеотренер приходит к вам»
13.15 «D.W.Европа»
13.50 «Сегодня»
14.30 «Новости Сибири»
15.00 «Улица Сезам»
15.35 «Сегодня»
16.00 Х.ф. «Школа разбитых сердец»
16.25 «Под углом 23,5»
16.50 «Юморынок плюс»
17.20 Док.ф. «Дворцовые тайны»
17.50 «Новости Сибири»
18.15 «Просто собака»
18.35 Х.ф. «Лола»
20.05 «Короче некуда»
20.15 «Куда пойти учиться»
20.25 ТВ-Город: «События дня»
20.45 Реклама «МАРТ»
21.00 Х.ф. «Алондра»
21.55 Погода
ТЕЛЕКОМПАНИЯ НТВ
22.00 «Сегодня»
22.40 «Герой дня»
23.05 Х.ф. «Когда на земле царили динозавры»
1.00 «Сегодня»
1.45 Сериал «Крутой Уокер». 74 с.
2.40 «Времечко»
3.00 «Сегодня»
3.20 «Времечко»
3.50 Х.ф. «Камелот»

ШЕСТАЯ ПРОГРАММА

23 канал ДМВ
9.00, 9.30, 10.00, 10.30, 11.00, 11.30 «Сегодня»
9.15, 10.15 Спорт
9.25, 11.40 Криминал
9.35, 10.35 Карданный вал
9.40 Градусник
9.45 Этот день в истории
9.50 За гранью
10.20 Ретроновости
10.40 Я - телохранитель
10.50 В печать
11.15 Впрок
11.35 Новости кино
11.50 На свежую голову
12.00 «Сегодня»
12.15 Сериал «Полиция Нью-Йорка». 4 с.
13.15 «Улица Сезам»
13.45 Новости кино
14.00 Сериал «Женщина с Дикого Запада». 4 с. (заключительная)
15.00 «Сегодня»
15.20 Маски-шоу: избранное
15.50 М/ф «Лиса, заяц и петух»
16.00 «История флота Российского»
17.00 «Сегодня»
17.20 Х.ф. «Дон Жуан-73»
19.00 «Сегодня»
19.10 Х.ф. «Голубое дерево». 167 с.
20.00 Дистанция 60
21.00 Криминал
21.15 Впрок
21.30 Футбольный клуб

СУББОТА, 19

ПЕРВАЯ ПРОГРАММА

МОСКВА
7.00 Х.ф. «Забудьте слово «смерть»»
8.20 М/ф «Храбрец-удалец»
8.40 «Лотто-миллион»
8.45 «Домашняя библиотека»
9.00 «Новости»
9.10 «Слово пастыря»
9.30 «Утренняя почта»
10.05 «Каламбур»
10.35 «Смак»
10.55 «Возвращение Третьяковки»
11.20 «Сергий. Троица. Россия»
11.55 Х.ф. «Курьер»
13.25 Татьяна Доронина в серии «ЖЗЛ»
14.00 «Новости»
14.15 «Очевидное - невероятное»
14.45 М/ф «Аленький цветочек»
15.45 «Америка с М.Таратутой»
16.15 «Колесо истории»
17.00 «Новости»
17.20 «В мире животных»
18.05 Погода
18.10 Клуб «Белый попугай»
18.55 Сериал «Строго на юг», 6 с.
19.45 Спокойной ночи, малыши!
20.00 «Время»
20.40 Х.ф. «Мимино»
22.25 Последний концерт «Нутилуса Помпилиуса»
23.05 Х.ф. «Дон Джованни»
2.05 «Пресс-экспресс»

ВТОРАЯ ПРОГРАММА

МОСКВА
7.00 «Вести»
7.30 «Утренний экспресс»
8.25 «Товары-почтой»
8.35 «Меморина»
9.00 Клуб «Адреналин»
9.15 «Доброе утро, страна»
10.00 «Вести в одиннадцать»
10.15 «В мире животных»
10.45 «Вестник потребителя»
11.10 «Кто мы?» Серафим Саровский
11.50 «Хочу в артисты»
12.30 М/ф «Академик Иванов»
12.40 Х.ф. «Арабела», 1-2 с.
13.40 «Анонимные собеседники»
14.15 «Квантум представляет...»
14.30 «Караоке по-русски»
15.00 «Двойной портрет»
15.25 «Бесконечное путешествие»
16.00 «Песня России»
17.00 «Вести про...»
БАРНАУЛ
17.20 «R+». Телетекст
17.25 «Песня в подарок»
17.40 «Торговый ряд»
17.45 «Подлинное и мнимое»
18.00 «Губернские новости»
19.00 «R+». Телемикс «Круг»
МОСКВА
19.40 «Сам себе режиссер»
20.15 Х.ф. «Правосудие»
22.10 «Му-муки творчества»
22.25 «Репортер»
22.40 «Проект-арсенал»
23.00 «Вести»
23.30 «Момент истины»
0.25 Программа «А»
1.20 Валерий Леонтьев на фестивале «Славянский базар»

ТРЕТЬЯ ПРОГРАММА

БАРНАУЛ
ТЕЛЕКОМПАНИЯ АТН
9.00 «С добрым утром»
9.15 «Новости»
9.40 Реклама
9.45 Мультфильм
10.00 Автосалон
10.20 Музпрограмма
11.20 P.S.
11.30 Экономикс
12.00 Телемагазин
12.20 Реклама
12.25 Х.ф. «Весь Я»
14.00 «Бизнес-эксперт»
14.15 «Просмотровый зал ТВ». Х.ф. «Печки-лавочки»
18.00 ТВ «Катунь»
21.00 ТВ «Мир»

ЧЕТВЕРТАЯ ПРОГРАММА

ТВ «ВЕЧЕР» - ТВ-6
7.05 Диск-канал
7.20 «Шесть новостей»
7.35 Дорожный патруль
7.50 «Знак качества»
8.15 Сериал «Флиппер», 11 с.
8.45 Мультфильмы
9.08 «Ералаш»
9.25 Рок-легенды: U2
10.00 «Шесть новостей»
10.11 Диск-канал
11.00 «Шесть новостей»
11.11 Дорожный патруль
11.26 Диск-канал
11.36 М/ф «Дождик, дождик, пуще!»
12.11 «Цептер-Приз»
12.20 Х.ф. «Дети капитана Гранта»
13.56 «Ералаш»
14.27 Сериал «Дикая природа Австралии»
15.30 «Знак качества»
15.50 «Теория заговоров: О.Д.Симпсон»
16.55 Диск-канал для детей
17.50 «Я сама»: «Наша дружная семья»
18.52 «Профессия»: «Банщик»
19.47 «Клуб одиноких сердец»
20.18 Диск-канал
20.30 «Ночной гость»: Мадонна
21.40 «Программа»
0.00 Дорожный патруль
0.12 Скандалы недели
0.45 «ОСП-студия»

ПЯТАЯ ПРОГРАММА

ТЕЛЕКОМПАНИЯ NTSC
8.00 Погода
8.05 М/ф «Почти невыдуманная история»
8.10 «Сегодня»
8.40 «Герой дня»
9.15 «Криминал»
9.30 «Впрок»
10.00 «Просто собака»
10.15 Музпрограмма «Слухи»
10.45 ТВ-Город: «События дня»
11.10 Х.ф. «Летающие доктора»
12.00 Музпрограмма
13.25 «Короче некуда»
13.45 «Сегодня»
14.25 «Синемания»
15.00 «Футбольный клуб»
15.35 «Сегодня»
16.00 «Шаг за горизонт. Преодолеть себя»
16.35 Музпрограмма
18.15 Х.ф. «Смерть по контракту», 1 с.
19.55 «Куда пойти учиться»
20.00 ТВ-Город: «Городские будни»
20.25 ТВ-Город: «События дня»
20.45 Реклама «МАРТ»
21.00 Х.ф. «Перемените обстановку»
21.55 Погода
ТЕЛЕКОМПАНИЯ НТВ
22.00 «Сегодня»
22.30 Герой дня без галстука
22.55 Х.ф. «Зубастики». Ф.4 (заключительный)
0.45 Куклы
1.00 «Сегодня»
1.45 Сериал «Байки из склепа». 22-23 с.
2.40 «Империя страсти»
3.20 Звезды профессионального спорта
3.55 «Плейбой-шоу»

ШЕСТАЯ ПРОГРАММА

23 канал ДМВ
11.00 «Сегодня»
11.15 Х.ф. «Веселые ребята»
13.00 М/ф «Необычные приключения доктора Дулиттла». 7 с.
13.30 «Пойми меня»
14.00 Х.ф. «Повелитель джунглей». 1 с.
14.30 М/ф «Про козла»
14.45 От «Винта»!
15.00 «Сегодня»
15.15 Х.ф. «Любовь и месть»
17.30 Проще простого
18.10 Живые новости
18.30 «Панорама»
19.00 «Сегодня»
19.15 Спорт
19.20 «XX век в войнах». Ф.1. «Век насилия»
20.20 Сериал «Саванна». 2 с.
21.15 «Новости»
21.30 Дог-шоу. Я и моя собака

ПОКУПАЕМ ЛОМ МЕТАЛЛОВ
Цена в рублях за 1 тонну.

АЛЮМИНИЙ Э/ТЕХ.	2 900 000
АЛЮМИНИЙ ВТОР.	2 300 000
ЛАТУНЬ, БРОНЗА	2 850 000
НЕРЖАВ. СТАЛЬ	2 500 000
НИХРОМ	11 000 000
НИКЕЛЬ	14 500 000
КОБАЛЬТ	142 500 000
МЕДЬ	8 265 000
ТИТАН	2 128 000
ТВЕРДОСПЛАВЫ (ПОБЕДИТ)	
ВК6	6 840 000
ВК8	9 120 000
ВК10	11 400 000

51-23-48, 42-63-44, 26-86-30 (с 18 до 22).
Приглашаем к сотрудничеству на выгодных условиях региональных представителей.
Барнаул, пр.Строителей, 94 (выходной - воскресенье).
тел. (3852) 36-74-32 (с 9 до 18)
тел. в г.Бийске 8-24-24-47-60.
XXIV-ЦМ №62000197

ВОСКРЕСЕНЬЕ, 20

ПЕРВАЯ ПРОГРАММА

МОСКВА
7.00 Х.ф. «Море студеное»
8.30 М/ф «Храбрый олененок»
8.55 «Спортлото»
9.00 «Новости»
9.15 «Непутевые заметки»
9.30 «Пока все дома»
10.10 «Утренняя звезда»
11.00 «Служу России»
11.30 «Играй, гармонь любимая»
12.00 «Сельский час»
12.25 «Подводная одиссея команды Кусто»
13.25 «Смехопанорама»
14.00 «Новости»
14.15 «Приглашение к музыке»
14.40 «Клуб путешественников»
15.25 М/ф «Приключения Вуди и его друзей», «Розовая пантера»
16.25 Эдвард Радзинский. «Галантный век. Загадка Моцарта»
17.25 «Счастливый случай»
18.10 Погода
18.15 «Песня-97»
19.00 Сериал «Строго на юг», 7 с.
19.50 «Киноафиша»
20.00 «Время»
20.55 Х.ф. «Операция «Святой Януарий»
22.40 «Футбольное обозрение»
23.10 Московский XX-й. Открытие фестиваля
0.10 «Новости»

ВТОРАЯ ПРОГРАММА

МОСКВА
7.00 «Утренний экспресс»
7.55 «Торговый дом «Ле Монти»
8.10 Сериал «Солти»
8.35 «У всех на устах»
8.50 «Доброе утро, страна»
9.30 «Присяга»
10.00 «Вести в одиннадцать»
10.15 «Книжная лавка»
10.40 «Репортаж ни о чем»
10.55 «Без пяти двенадцать»
11.00 «Человек на земле»
11.25 «Жизнь моя - цвет»
11.50 «Наш сад»
12.20 «Арабела», 3-4 с.
13.25 «Сад культуры»
13.55 М/ф «Чокнутый», «Аладдин»
14.50 «Довгань-шоу»
15.20 Телетеатр А.Аверченко. «Муж... каких много», «Драма в доме Букиных»
15.50 «Фетос-97», Московский городской фестиваль студенческого творчества
16.45 «Рек-тайм»
17.00 «Вести»
17.20 «Л-Клуб»
17.55 «Аншлаг» представляет...
18.35 «Старая квартира. 1951 год».
19.35 «Русское лото»
20.15 «У Ксюши»
20.50 «Поцелуй в диафрагму»
21.45 «Я вас люблю, столица». Концертная программа памяти Юрия Визбора
23.00 «Вести»

ТРЕТЬЯ ПРОГРАММА

БАРНАУЛ
9.00 ТВ «Мир»
ТЕЛЕКОМПАНИЯ АТН
12.00 Мультфильм
12.35 Новости кино
13.05 Х.ф. «Воители Атлантиды»
14.40 Новости музыки
15.30 Х.ф. «Леди Каролина Лэм»
17.35 сАКвояж
ТВ «СПЕКТР»
18.01 «Благая весть с Риком Реннером»
18.30 Мультфильмы
18.45 Фильм «Как ум придумал ум»
19.30 «Русь православная»
19.40 Поздравления
20.00 «Телевитрина»
20.15 Рекламный вестник
20.25 События недели
21.00 ТВ «Мир»

ЧЕТВЕРТАЯ ПРОГРАММА

ТВ «ВЕЧЕР» - ТВ-6
7.05 Диск-канал
7.20 «Шесть новостей»
7.35 Дорожный патруль
7.47 «Фитиль»
8.05 Сериал «Семья Робинзонов», 9-10 с.
9.00 «ОСП-студия»
10.00 «Шесть новостей»
10.11 Музыка кино: Людмила Гурченко
10.30 Скандалы недели
11.01 «Шесть новостей»
11.11 Дорожный патруль
11.26 Диск-канал
11.36 М\ф "Колосок", "Путаница"
12.10 Х.ф. «Таинственный остров»
13.50 Шоу еды «Пальчики оближешь»
14.30 «Назло рекордам»
14.56 Сериал «Дикая природа Австралии»
16.06 «Канон»
16.40 «Акулы пера» - Илья Кормильцев
17.35 «Сделай шаг»
18.30 Спорт недели
19.00 «Фитиль»
19.16 «Ералаш»
19.40 «Москва Петра Фадеева»
19.58 Скандалы недели
20.35 «Обоз»
21.40 Х.ф. «В надежде на лучшее»
23.55 «Шесть новостей»
0.05 Х.ф. «Мне скучно, бес...»

ПЯТАЯ ПРОГРАММА

ТЕЛЕКОМПАНИЯ NTSC
8.00 Погода
8.05 Музантракт
8.10 «Сегодня»
8.40 «Герой дня без галстука»
9.15 «Азбука покупателя»
9.35 Музпрограмма «Слухи»
9.55 «Дог-шоу. Я и моя собака»
10.30 ТВ-Город: «События дня»
10.55 Х.ф. «Летающие доктора»
11.45 «Прикосновение»
12.40 ТВ-Город: «Городские будни»
13.00 Мультфильм
13.30 «Синемания»
14.05 «Новости дня» с Натальей Андрейченко
14.20 Музпрограмма
15.00 «Кинополис»
15.35 «Комики мирового кино. Чарли Чаплин»
16.10 «Шоу-транзит»
18.25 «Куклы»
18.45 «Возможно, они сошли с ума»
19.00 Х.ф. «Смерть по контракту», 2 с.
20.25 «Короче некуда»
20.35 «Куда пойти учиться»
20.45 Реклама «МАРТ»
21.00 Х.ф. «Перемените обстановку»
21.55 Погода
ТЕЛЕКОМПАНИЯ НТВ
22.00 «Сегодня»
22.30 Х.ф. «Маленький гигант большого секса»
0.00 Итого
1.10 Х.ф. «Плоть и кровь»
3.30 Телемагазин

ШЕСТАЯ ПРОГРАММА

23 канал ДМВ
11.00 «Сегодня»
11.15 Х.ф. «Волга-Волга»
13.00 Устами младенца
13.30 «Пойми меня»
14.00 Х.ф. «Повелитель джунглей». 2 с.
14.30 М/ф «Слоненок»
14.45 От «Винта»!
15.00 «Сегодня»
15.15 6 соток
15.30 Что почем
16.00 Док.сериал «Мафия». Ф.6
16.30 Книжный магазин
17.00 Сериал «Каролина в Нью-Йорке». 16 с.
17.30 Новости Голливуда
18.00 Время «Ч»
18.30 Своя игра
19.00 «Сегодня»
19.15 Спорт
19.20 Страна кино - «Артек»
20.20 Сериал «Саванна». 3 с.
21.15 «Новости»
21.30 «Русские гвозди»

ДОМАШНИЙ КИНОЗАЛ

Четвертая программа

ТВ «ВЕЧЕР» - ТВ-6
20.35 Шоу Ивана ДЕМИДОВА «ОБОЗ». В гостях у бессменного рулевого «Обоза» Ивана Демидова - кукольник и владелец огромной коллекции забавных кукол Виктор Назарити. В этот раз программа подведет итоги хит-парада игрушек в клипах исполнителей. Свои песни исполнят молодая, но уже известная певица Линда и новое лицо на нашей эстраде - Вася Богатырев.

За точность предоставленных программ ответственность несут представители телекомпаний.

Справки по телефонам:
23-18-25 ГТРК «Алтай», ОРТ, РТВ
23-05-55 ТВ «Вечер» - ТВ-6
24-12-05, 23-25-85 ТВ «Информ», НТВ
24-06-81 NTSC
26-23-79 «Спектр»

Реклама "АП" Короленко, 105 5 этаж
АЛТАЙ ИНФОРМ ПРЕСС
Реклама "АП" тел. 23-34-78 факс 23-44-30

ПРОДАЮ ДОМ (102 кв.м) в Рогозихе Павловского р-на (5 комн., благоустр., телефон, гараж, баня, 3 погреба, сарай, сад-огород 40 соток). **Тел. (8-211) 43-3-38.**

центр "ПИРАНТ" УГПС УВД
ОГНЕТУШИТЕЛИ
пожарно-техническая продукция, аварийно-спасательное оборудование.
г.Барнаул,ул.Пушкинская,74, тел.23-52-06, тел/факс 23-34-29.
Славгород (8-268) 2-15-94, Рубцовск (8-257) 2-22-08, Заринск (8-295) 4-12-24, Кулунда (8-266) 2-19-11, Павловск (211) 2-12-30, г.Змеиногорск (217) 2-08-70.

Каждое воскресенье в ДК котельщиков (пр.Ленина, 147, к. 4)
ПРОВОДИТСЯ ЛЕЧЕБНЫЙ СЕАНС ОТ АЛКОГОЛЬНОЙ ЗАВИСИМОСТИ.
Начало - в 12-30. Тел. 77-01-41.
Лицензия А-121461 N 361/96 от 29.12.95 г.

Система мини-магазинов «Слон» 26-68-84 26-96-54
СЛОН
- **вентиляторы** - 150 тыс.руб.
- **проточные водонагреватели** «ATMOR» (душ/кран) - 500 тыс.руб.
- **эпиляторы** 10 видов - от 115 тыс.руб.
РАСПРОДАЖА ЭЛ. ЧАЙНИКОВ «MOULINEX»!
«СЛОН-2»:
- **стиральные машины**
Indesit 421 (нерж.) - 2.250.000 руб.
Indesit 421 TR - 2.350.000 руб.
Indesit 622 TR - 2.700.000 руб.
Siemens 20070 - 2.650.000 руб.
Siemens 20820 - 2.950.000 руб.
Whirpool (сушка) 336 - 3.900.000 руб.
Ariston 637 - 3.090.000 руб.
Эл. плита Indesit - 2.200.000 руб.
Газ. плита Indesit - 2.250.000 руб.
- **холодильники**
Атлант 151 - 2.350.000 руб.
Атлант 150 - 2.250.000 руб.
Атлант 152 - 2.550.000 руб.
Атлант 355 - 1.700.000 руб.
Атлант 256 - 2.100.000 руб.

ДОСТАВКА, УСТАНОВКА.
1. «Сыры Алтая» мелкая бытовая техника, пылесосы, пр.Ленина, 73
2. «Универсам» («Слон-2») теле-, видеоаппаратура, стир.машины, холодильники, мелкая бытовая техника, пылесосы, СВЧ-печи ул.Малахова, 62
3. «ЦУМ» мелкая бытовая техника, пылесосы пр.Ленина, 55
ПЫЛЕСОСЫ:
Moulinex (влажная уборка) - 1.600.000 руб.
Philips (влажная уборка) - 1.620.000 руб.
Rowenta (шесть в одном) - 1.650.000 руб.
Moulinex (сухая уборка) - шесть видов
Samsung (сухая уборка) - четыре вида

АВТО МАГНИТОЛЫ АКУСТИКА СИГНАЛИЗАЦИИ
Продажа и установка в автомобиль
Более 200 наименований
Магазин "ГРИН", Ленина, 103, тел. 25-39-32;
Автомобильный магазин, Г.Исакова, 156-а, тел. 43-63-66.

ЗАО «АЛТАЙТЕПЛОКОМПЛЕКТ»
▲ *котлы КЕ, ДЕ, ДКВР, Е 1/9, Братск*
▲ *котлы малой мощности всех видов топлива (уголь, газ, уголь–газ, дизельное топливо – газ)*
▲ *запасные части к ним*
▲ *дымососы, насосы, вентиляторы, запорная арматура, трубы, водомеры, оборудование ХВО, сульфоуголь.*
Тел. 8 (3852).35-14-09, 41-44-75, 41-44-72, 41-63-90.
Наш адрес: ул.Малахова, 157.

ОАО «Оптовый продовольственный рынок Алтайского края»
ПРИГЛАШАЕТ ПОКУПАТЕЛЕЙ ОПТОВОЙ И РОЗНИЧНОЙ ТОРГОВЛИ
ОПТОВЫЕ ЦЕНЫ В РОЗНИЦУ
Богатый ассортимент, более 2000 наименований продуктов питания от ведущих фирм края
СДАЮТСЯ ТОРГОВЫЕ ПЛОЩАДИ
Пр.Космонавтов, 59 (проезд трамв. N 1, 2, 5 ост. «База плодоовощеторга»), тел.: 76-24-09, 76-25-23.

ТОО «ДАЛЬТЕХМАШСЕРВИС»
Представительство владивостокской фирмы в Алтайском крае предлагает постоянно со склада в Бийске
АВТОМОБИЛИ
ЯПОНСКОГО ПРОИЗВОДСТВА, Б/У.
Все автомобили без пробега по СНГ. Доставка ж/д. Оформление и выдача справки-счета. Доставка джипов и спортивных автомобилей под заказ.
Адрес: г.Бийск, ул.Мамонтова, 18.
Тел./факс: 8(3854) 24-22-11. Лицензия N 0014445.

Собственники зерна, внимание !
АЛЕЙСКЗЕРНОПРОДУКТ
ОТКРЫТОЕ АКЦИОНЕРНОЕ ОБЩЕСТВО
Принимает продовольственную ПШЕНИЦУ в стопроцентный обмен на выгодных для клиента условиях- отпуск муки производим по самым высоким в *крае* процентам:

	мука в/сорт	мука 1/сорт
пшеница 3 класс	44%	58%
пшеница 4 класс	41%	54%

Клейковина 20% и выше. Отпуск возможен в день сдачи.
ЗАКУПАЕМ: пшеницу продовольственную, ячмень продовольственный фуражный овес фуражный.
Оплата по факту поступления продукции, форма оплаты безналичная, в т.ч. вексельная.
РЕАЛИЗУЕМ:
МУКУ
пшеничную высшего сорта 2210руб/кг; первого сорта 1900руб/кг
(цены включают НДС и стоимость мешкотары)
КОМБИКОРМА
всех видов, в т.ч. для птиц.
Наша цена низкая, а качество муки хлебопеки относят к одним из лучших.
г.Алейск, ул.Первомайская, 81.
Тел. (385-53)21-6-82, 24-8-71; т/ф 21-9-71, 24-6-71.
ВСЯ ПРОДУКЦИЯ СЕРТИФИЦИРОВАНА.

Из первых рук

Заочная пресс-конференция секретаря Совета безопасности Российской Федерации И.П. Рыбкина

Страна-то наша богатейшая...

ВОПРОС: Концепция национальной безопасности позволяет сделать вывод о том, что основные угрозы безопасности России носят невоенный характер. Как совместима с этим деятельность многих политических сил по нагнетанию напряженности в связи с подписанием договора с НАТО и возможным расширением Североатлантического союза?

- Выпады оппозиции против договоренностей между НАТО и Россией часто явно выходят за пределы разумного. Поэтому и я выскажусь по этим вопросам прямо, без дипломатических уверток.

В Концепции национальной безопасности сделан взвешенный вывод, о котором вы упомянули в вопросе. Я бы только добавил, что характер угроз преимущественно невоенный. Как говорил один великий, ищи причины в самом себе. То есть - у нас, в самой нашей стране. И этот вывод предполагает перераспределение внутренних ресурсов страны для того, чтобы решить вопросы социальные, экономические и другие. А отсюда - другая логика: противостоять всему миру - это признаки атавистические, рецидивы уже пережитого нами.

Страна богатейшая, во многом уникальная, в недавнем прошлом была поставлена на колени, и мы расхлебываем сейчас то, что вершилось десятилетиями. Мы накопили горы оружия, которое способно многократно уничтожить население всего земного шара, и теперь бьемся, тратим громадные деньги, чтобы это уже обветшалое оружие уничтожить, желательно безотходными, экологически чистыми технологиями. Эта тяжкая доля выпала нам, нашему поколению. Это невидимые миру слезы. А люди, которые в нашу колесницу пытаются вставить не спицы, а бревна, действуют по принципу «чем хуже, тем лучше». Почему? Да потому что сами они, в своем большинстве, повинны в том, что страна оказалась в таком болоте.

И это еще раз подтверждает, что в своих действиях мы правы. НАТО и Россия должны быть вместе, а не друг против друга. Очень многие хотят натравить НАТО на Россию, а Россию - на НАТО. Основополагающий акт, подписанный в Париже, ставит заслон: не выйдет, господа-товарищи! Не получится. Будет европейская и мировая безопасность без разделительных линий, и Россия будет равной среди равных. Если внимательно вчитаться в документ, то очевидно: озабоченности России большей частью учтены. Не все, но учтены.

ВОПРОС: Расшифруйте, пожалуйста, Ваше видение угроз национальной безопасности России в экономической и духовной сферах? В чем они проявляются и каковы тенденции на ближайшую перспективу?

- Угрозы совершенно очевидны: кризисное состояние экономики и духовной сферы, всех сторон жизни. Унаследовав чуть более 50 процентов территории бывшего СССР, Россия сейчас производит менее 30 процентов от его валового внутреннего продукта и 20 процентов промышленной продукции. Объем российского производства составляет всего лишь 2 процента от мирового.

Особую угрозу национальной безопасности вызывают крайне негативные структурные сдвиги в промышленности, характеризующие снижение эффективности российской экономики, возможностей устойчивого развития с опорой на внутренний потенциал. Существует угроза необратимого разрушения технологической структуры экономики. Предприятия практически не обновляют парк оборудования. Происходит усиление зависимости страны от внешних рынков. Экспорт по отношению к ВВП составляет 20 процентов, что превышает соответствующие показатели США, Японии, Индии.

По многим важным товарным группам сложилась недопустимо высокая зависимость от импорта. Доля импорта в ресурсах торговли товарами потребления превысила 50 процентов, а ряд отечественных товаров практически полностью вытеснен с внутреннего рынка. Растет импорт оборудования при недогрузке отечественного машиностроения. Сокращение налоговой базы, сокращение доходной части бюджета вызывают хроническое недофинансирование государственных расходов, критически важных для обеспечения национальной безопасности. Сохраняется угроза возникновения массовой безработицы. При этом в ряде регионов ее величина уже достигла весьма больших размеров.

Вместе с тем не следует излишне драматизировать ситуацию.

Те или иные угрозы национальным интересам пусть в значительно меньшей форме имеются в любой достаточно благополучной экономике. Важно знать эти угрозы, а главное - вырабатывать меры и механизмы экономической политики, направленные на обеспечение экономической безопасности.

Из этого всеохватного кризиса мы медленно, но начинаем выходить. Переустройство экономики должно происходить на основе многоукладности, на признании всех форм собственности, изменении взглядов на нашу жизнь. Причем у всех - от экономиста до милиционера. Ибо многие пытаются судить о новом качестве жизни по старым меркам, и это очень опасно. Мы начинаем вести ожесточенную борьбу против молодого капитала. Причем тратить на это столько сил правоохранительных органов, что впору воскликнуть: все это достойно лучшего применения - для охраны порядка на наших улицах, в наших подъездах, в наших кварталах; для того, чтобы не было конфликтов на межнациональной почве; для того, чтобы, наконец, можно было бы решительно сократить те же самые внутренние войска.

Духовная сфера - есть зачастую отражение того, что происходит в области экономической. И поскольку в экономической области идет такая жесточайшая ломка всех устоев, в духовной сфере наблюдается определенный кризис. Из этого кризиса мы также начинаем постепенно выходить.

Те непростые процессы, которые происходят в жизни нашей, идут прежде всего в наших душах, умах наших. Это самая тяжелая ситуация, потому что непросто каждому человеку переоценивать свое мироощущение по сравнению с ровной, хотя и затхлой жизнью, которая была прежде. И человеку в большой политике, и человеку, который работает на земле, у станка.

Самое страшное, что появились люди, которые готовы расшатать вековые устои нашей культуры, создававшейся веками и даже тысячелетиями и составляющей нашу гордость. Наша литература, наше искусство признаны во всем мире. С величайшим почтением относятся к нашему духовному капиталу люди во всех странах. И мы должны об этом помнить, не впадать в уничижение.

Я убежден, что самый лучший ответ на всякие угрозы - укрепление и поддержка образования, науки, культуры, всех сфер нашей духовности. Потому что ни армия, ни флот, ни другие компоненты, обеспечивающие нашу безопасность, без высокодуховного и высокообразованного человека - ничто. Практика последних лет, к сожалению, это доказывает. Образцы техники великолепные, а люди начинают приходить в армию малообразованные и смотрят на эту технику непонимающим взглядом.

Недостаток образования, а, следовательно, квалификации и компетентности, множит решения и проекты, приносящие непоправимый ущерб экономике, политике, искусству - всей материальной и духовной жизни народа, а значит, несет в себе угрозу национальной безопасности. В отсутствии духовности начинает процветать и властвовать невежество, а в невежественном обществе уже не действует ни один из законов прогрессивного развития.

ВОПРОС: В каком тысячелетии эта концепция реально начнет действовать?

- Концепция национальной безопасности принята, одобрена на заседании Совета безопасности 7 мая этого года. С этого момента она начала действовать в полной мере.

На основе этой концепции ныне разрабатывается военная доктрина, о которой сказано в Конституции. Мы обязаны это сделать. Разрабатывается доктрина информационной безопасности,доктрина экономической безопасности, доктрины финансовой, технологической, личной безопасности граждан, доктрина защиты прав и свобод граждан, доктрина конституционной и федеральной безопасности. Все эти документы в работе. Созданы рабочие группы, и уже можно говорить о меньшей или большей степени готовности этих документов.

ВОПРОС: Как нам в России соединить исполнительную власть с народом?

- В Конституции все это достаточно четко прописано - о взаимодействии власти исполнительной, власти законодательной, судебной - во всех ее проявлениях. И зависимость исполнительной власти от народа - самая что ни на есть прямая. К тому же прямо хочу сказать, ныне - большие полномочия у Президента Российской Федерации, который является носителем не только исполнительной, но и представительной власти. Он избирается всем народом. Куда же еще большее соединение?

Что касается правительства, то оно является зависимой ветвью исполнительной власти - конституционно зависимой от Президента и зависимой от законодательной власти. Все вопросы взаимодействия правительства с Президентом, правительства - с Государственной Думой прописаны. И впервые, может быть, за все время Государственная Дума как представительная власть действительно представляет народ.

Итак, носителями представительных функций являются Президент и Государственная Дума, а также опосредованным образом - Совет Федерации, потому что там собраны люди, которые избраны или всенародно, или на основе волеизъявления народа. Губернаторы, президенты избраны прямым голосованием, а главы законодательных собраний - теми же самыми депутатами, посланниками народа.

Государственная Дума может отправить в отставку правительство, выразить недоверие правительству, подтвердить доверие, если само правительство обращается с просьбой сделать это. Правда, Президент может принять решение о роспуске Государственной Думы. Но эта обоюдоострая норма затверждена во многих конституциях мира. И я думаю, что это очень справедливо. Потому что часто в нашей стране бывало, что один прав, а другой все время не прав. Такого быть не должно. Истиной в последней инстанции никто не владеет, кроме Господа Бога.

И еще скажу: без этого ответ на вопрос был бы недостаточно полным. Для себя, наверное, надо отделить власть местного самоуправления от власти исполнительной. Все что идет от областного, краевого центра, от столицы республики в составе России, это есть власть местного самоуправления. Следите за этой властью, избирайте ее напрямую, делайте ее более зависимой от себя. Закон о местном самоуправлении это позволяет. Президент уже прямо заявил о своем намерении решительно, в соответствии с законодательством перевернуть пирамиду власти - не на вершину, а на основание. А основанием здесь выступает местное самоуправление. Речь идет о советах, представительных сообществах на уровне сел, городов, селений, аулов, улусов и так далее. Все они должны быть избираемы народом на основе Закона о местном самоуправлении. А сам регламент избрания должны придумать граждане на местах. Все главы этих муниципальных образований на уровне деревень, сел, городов - до столиц областных, краевых, республиканских - должны быть избираемы вами, прямым голосованием. Вот это хотел бы подчеркнуть, потому что эти властные органы не относятся к структуре федеральной исполнительной власти. Это муниципальная, местная власть. Эти люди даже не входят в систему государственных чиновников. Об этом стоит сказать особо, ибо об этом зачастую умалчивается, об этом, к сожалению, мало говорят.

Граждане должны осознать себя как народ властный, народ, имеющий прямое отношение к власти, народ, имеющий возможность прямого воздействия на власть как в местном самоуправлении, так и на уровне региональном, республиканском, краевом, областном, так и на уровне федеральном.

ВОПРОС: Насколько конструктивны и гарантированны в рамках международного права для Российского флота документы, подписанные Ельциным и Кучмой?

- С точки зрения международного права, Хельсинкского Заключительного акта от 1 августа 1975 года, с точки зрения тех соглашений, которые были заключены в 1991 году, неделимость, гарантированность границ, их нерушимость в полной мере сочетаются с самоопределением народов. Самоопределение народов не должно разрушать существующих границ.

Думаю, что никакие военные корабли самых высоких достоинств, никакие моря, даже если это Черное море, не должны разделить два братских народа, каковыми являются народ украинский и народ русский. Если мы это сделаем, то действительно будем прокляты и Богом, и людьми.

Севастополь - гордость наша общая. Таким он и останется. Он остается базой Черноморского флота России и базой Военно-морских сил Украины. И мне понравилось, как гуляли в последний праздник по улицам Севастополя два командующих - командующий Черноморским флотом и командующий Военно-морскими силами Украины - вместе. Я думаю, на радость людям, жителям Севастополя.

ВОПРОС: Объективное стремление Чечни к мусульманскому миру... Не кроется ли здесь угроза будущих региональных конфликтов? Как вообще можно оценить ситуацию на Кавказе? Существует ли угроза со стороны идеологии и практики мусульманского фундаментализма?

- Я по каждому их этих вопросов сказал бы: да, да и да. Но каждый требует, наверное, развернутого ответа. Прежде всего хотелось привести слова тех людей, которые сегодня отвечают за то, что происходит в Чеченской Республике, положим, президента Аслана Масхадова. Он сказал, что прежде всего обращает свой взор к России, а не на Запад или к мусульманскому миру. Это его слова. Но абсолютное большинство в Чечне в принципе имеет тяготение, конечно, к исламу. Как абсолютное большинство среди русских тяготеет к христианству. И я в этом ничего плохого не вижу. Наша страна, помимо того, что она многонациональная, она еще и многоконфессиональная. Каждый человек волен выбрать себе ту религию, которая более соответствует его умонастроению. Или быть атеистами.

Не кроется ли здесь угроза новых конфликтов? Если мы действительно будем неосторожны, если не будем учитывать те особенности, о которых я сказал, если мы не будем взаимодействовать без лицемерия с настоящими, а не поддельными лидерами наших регионов, теми, кто имеет влияние на умы людей, в целом на жизнь, то нас ожидают непростые времена. Если же, напротив, мы будем действовать осмотрительно, уважительно, в рамках межнационального, межконфессионального согласия, то, думаю, нас ждет успех и процветание.

Как вообще можно оценить ситуацию на Кавказе? Наверное, как ситуацию революционного национального самоосознания, самоидентификации. Люди ищут свои корни, смотрят в глубь своей истории, пытаются заглянуть в будущее на рубеже столетий и тысячелетия. Их можно понять.

Я всегда говорил о том, насколько велика роль интеллигенции в такой ситуации. Ибо за счет усилий народа, когда люди отказывали себе в самом насущном, они готовили тончайший слой людей образованных, мыслящих. И всегда на них смотрели если не с восторгом, то по крайней мере с большим доверием, почитали их умом своего народа, его талантом. Так что ответственность тех людей, кто имеет влияние на умы сограждан, очень велика.

На свою историю мы должны смотреть во всей ее диалектической противоречивости. Но не забывать, что вектор развития должен вести людей к прогрессу. Сегодня тащить Чечню в дебри взаимоотношений наподобие тех, что существуют в Судане, недопустимо. И когда некоторые фундаменталисты начинают говорить, что не носящий бороду мужчина может быть убит, а с женщиной, которая не носит паранджу, можно сделать все, что угодно, это же варварство, средневековье.

Не думаю, что с этим согласятся женщины Кавказа, которые даже в условиях непростых времен, в условиях боевых действий, войны, сохранили свое достоинство, красоту, гордость... Когда я приехал в феврале на инаугурацию президента, Грозный лежал в развалинах. Это было в феврале. Кругом лужи, грязь, а эти красавицы скачут как горные козочки, на своих каблучках, невзирая ни на что. Подтянутые и опрятные. Мужчины все глаза поломали. И поэтому снова загнать людей в средневековье, надеть на женщин паранджу просто не удастся. Никому. Да и абсолютное большинство лидеров сами не хотят этого.

Существует ли угроза со стороны фундаментализма? Конечно, существует. Но этому нужно противопоставить разум, знания. Если эти знания будут, то не будет такой угрозы. А на Кавказе мы должны исходить из простых в общем-то вещей. Кавказ един, невзирая на все разделительные линии, хребты, религии. И мы должны быть, как многие годы, самым большим другом Кавказа. Если будет именно так, то нас одинаково по-доброму будут принимать и на Северном Кавказе в регионах России, и в Закавказье - будь то Азербайджан, Армения или Грузия. Именно такие мысли приходят, когда глубже погружаешься в проблемы Кавказа.

Все познается в сравнении. А эти сравнения не в пользу раздоров, неприязненных отношений. Сила народов только в единении, при обязательном учете интересов, традиций, обычаев предков, при максимальной самостоятельности на своих исконных землях.

«Алтайская правда» - «Пятница»: купля, продажа, обмен (объявления публикуются по купонам - БЕСПЛАТНО).

ПРОДАЮ 1

● **Тойота-Терсел** 1990 г. **Тел. 24-35-90 (с 18-20).**

● **запчасти:** к КСК-100-измельчитель, радиаторы и др., к жаткам Нива и Енисей, к ЖВН-6а в ассортименте. **Тел. в Барнауле 24-35-14, 24-23-81.**

● **полдома** (ВДНХ) или меняю на 2-комн. **Тел. 25-71-14.**

● **трактор** Т-25 (70 м/ч) с навесным оборудованием. **Тел. в п.Первомайском Бийского р-на: (24) 77-57-28.**

● **жерновую мельницу**, недорого. **Тел. в Барнауле 22-52-06, в Заринском р-не - 25-4-09.**

● **стиральную машину** «Малютка», б/у, в хорошем состоянии, дешево. **Тел. 77-44-81.**

● **кооп. охраняемый гараж** в р-не ост.«Бия». **Тел. 33-91-06.**

● **«КамАЗ-55102»** с прицепом, в хорошем состоянии. **Тел. в Поспелихе: 23-5-47.**

● **пианино** «Тюмень», цена 700 тыс. руб. **Тел. 41-31-06.**

● **голубой унитаз** отечественного производства, цена 130 тыс. руб. **Тел. 25-68-96.**

● **дом** в центре Тальменки (2 комнаты, телефон, 8 соток), недорого, или меняю на 1-комн. кварт. **Тел. в Тальменке: 8(291) 2-17-70.**

● **ИЖ-2715** (1982 г.вып.) на ходу, недорого. **Тел. в Тальменке: 8(291) 2-17-70.**

● **охраняемый кооп.** гараж за магазином «Океан». **Тел. 26-24-66.**

● мини-деревообрабатывающий **станок. Тел. в Новоалтайске: 8(232) 2-80-31.**

● **участок 15 соток** в Белоярске (дом 8х10, сруб бани). **Тел. в Новоалтайске: 8(232) 2-80-31.**

● **3-комн.** кварт. в Научном городке (77 кв.м, газ, телефон) или меняю. **Тел. 54-60-75.**

● **усилитель** с эквалайзером «Орбита 3-102-С», 100 Вт, новый; телевизор ч/б «Изумруд-207», недорого. **Тел. 44-06-90 (с 18).**

● **туристский стол-чемодан**, сумку-термос, зарядное устройство, все новое, недорого. **Тел. 22-27-36.**

● **квартиру** в 2-квартирном доме (80 кв.м, вода, санузел, надворн. постройки). **Тел. в с.Романове: 22-7-91.**

● **колесо** для ГАЗ-66, ЗИЛ-157, новое. **Тел. 45-39-22.**

● **дом** в с-зе «Беловский» (сад-огород 20 соток) или меняю на жилплощадь. **Тел. 51-90-65.**

● **дом** в Белоярске или меняю. **Тел. 24-03-13.**

● **холодильник «Бирюса-2»** в рабочем состоянии. **Тел 22-14-22.**

● две детские деревянные **кровати** с откидными спинками (длина 1,5 м), б/у. **Тел. 22-14-22.**

● **два 5-тонных** контейнера. Возможен обмен на пиломатериал. **Тел. 54-56-56.**

● **ВАЗ-21061** (ноябрь 1994 г.вып.). **Тел. 77-27-76.**

● **ЗИЛ-131**-самосвал, 1990 г.вып., или меняю по предложению. **Тел. в Петропавловском р-не: 8(273) 23-3-83.**

● **свеклоуборочную технику** или меняю по предложению. **Тел. в Петропавловском р-не: 8(273) 23-3-83.**

● кооп. охраняемый **гараж. Тел. 55-01-85 (вечером).**

● односпальные **деревянные кровати** (в упаковке). **Тел. 24-25-25.**

● металл. кооп. **охраняемый гараж** в центре. **Тел. 24-52-18.**

● **часть дома на горе. Адрес: ул.Конева, 4-2.**

● **ИЖ-2715**, 1989 г.вып., или меняю на «седан», по предложению, кроме ЗАЗ, ВАЗ, ЛуАЗ. **Адрес: Первомайский р-н, р.п.Боровиха, 4-я Боровая, 62.**

● отечественный **усилитель «100У-101»**, 5 выходов, от 30 В до 120 В, 15 Ом. **Адрес: Первомайский р-н, р.п.Боровиха, 4-я Боровая, 62.**

● **метод. литературу**, иллюстрации, открытки для учителя русс. языка, литературы. **Тел. в Заринске: 4-07-49.**

● **«Форд-Эскорт»**, дизель, 1988 г., после аварии двигатель, радиатор, ходовая целые, недорого. **Тел. в с.Орлово Немецкого национального р-на: (239) 28-4-20.**

● **3-комн.** благоустр. кварт. (на два хозяина, кирп., 30 км от Горно-Алтайска, постройки, усадьба 29 соток) или меняю на Горно-Алтайск. **Адрес: Красногорский р-н, с.Усть-Иша, ул.Советская, 23, тел. 25-3-73.**

● **трактор Т-40** (без документов), недорого. **Адрес: Усть-Пристань, ул.Мира, 36-3.**

● **2-комн.** благоустр. кварт. в с.Черемное Павловского р-на. **Тел. в с.Черемном: 8(211) 33-4-10.**

● **две структуры 36х36,** автозаправщик 4 куб.м, вибропресс-автомат ВИП-1К или меняю по предложению. **Тел. в р.ц.Шипунове: 8(250) 41-9-43 (с 8-17).**

● **насос** (100 куб.м/час.) с двигателем УД-2, зап. части ГАЗ-24 (дверки, капоты, мосты и т.д.). **Тел. в Шипунове: 8(250) 41-9-43 (с 8-17).**

● **1-комн.** кварт. с гаражом в р-не швейной фабрики. **Адрес: г.Алейск, ул.Давыдова, 146-3.**

● **газовую плиту** «Индезит» (нержавейка, эл. духовка). **Тел. 36-83-52 (с 19).**

● **деревянный дом** (26 соток) в с.Безголосове Алейского р-на. **Тел. 75-08-83.**

● **Т-40** или меняю на легковой а/м. **Тел. в Топчихинском р-не: 2-53-14.**

● **мотоцикл «Урал»**, 1992 г.вып., пробег 2500 км. **Тел. 42-85-65.**

● **краску** масляную, белую; эмаль оранжево-коричневую, недорого. **Тел. 77-51-97.**

● **карбомазепин (3 стандарта). Тел. 45-96-80.**

● **полдома** (82 кв.м, телефон, огород, постройки) в Плотниково Косихинского р-на, цена 20 млн. руб. **Тел. в Косихинском р-не: (232) 23-3-80, 93-4-36.**

● **дом** (огород 28 соток, 40 км от Барнаула) в с.Восход Косихинского р-на. **Тел. в п.Украинском: 29-3-12.**

● **«Тойоту-Карина»**, 1984 г.вып. (задний привод), на зап.части, без двигателя. **Тел. в Косихинском р-не: 2-23-32 (с 8-18).**

● **3-комн.** кварт. (огород, гараж, хоз. постройки, туалет, ванна, водяное отопление). **Тел. в Зональном: 22-8-67.**

● 70 руб. **мелочи СССР**, недорого. **Адрес: Топчихинский р-н, с.Красноярка, ул.Новая, 3.**

● **книги:** СНиПы, ГОСТы для студентов, преподавателей, проектировщиков, строителей. **Тел. 22-60-68.**

● **торговое оборудование** под пром.товары, б/у, цена 3 млн. руб. **Тел.: 36-79-64, 24-76-20.**

● полугодовалых высокопородных **балинезийских котят** от интер. чемпиона, недорого. **Тел. 77-04-81.**

● **дом-усадьбу** в с.Н-Кучук Благовещенского р-на. **Тел. 41-74-77.**

● **мужские брюки** 164-112-106, новые, недорого. **Тел. 44-67-98.**

● **новый аккордеон «Малыш»** для школьника начальных классов. **Тел. 26-85-20.**

● **кассовый аппарат** ЭКР-3102, б/у. **Тел. 41-53-24 (после 19).**

● инвалидное **складное кресло-коляску** с ручным приводом. **Тел. 44-47-51.**

● **3-комн.** кварт. в с.Безголосово Алейского р-на (64 кв.м, тел., водопровод, огород 14 соток, постройки). **Тел. в Барнауле 51-51-80, в Алейске - 35-3-79.**

● **2-эт. коттедж** (сарай, огород 11 соток, баня, 2 гаража) или меняю. **Тел. в Шипунове: 22-5-57.**

● **участок** под строительство дома в Поспелихе (10 соток) или меняю. **Адрес: с.Поспелиха, ул.Суворова, 20, тел. 23-2-61.**

● **«Тойоту-Камри»**, 1988 г.вып., 4ВД, в аварийном состоянии, цена 15 млн. руб., торг уместен. **Тел. в Шипунове: 41-8-73.**

● **3-комн.** кварт. по ул.Г.Исакова, 183 (3/9-эт. дома). **Тел. 44-70-15.**

● **кооп. погреб** по ул.Юрина, 243-б (напротив магазина «Гарант»). **Тел. 33-30-72.**

● новый **металл. гараж** с местом в кооперативе «Водозабор» (размер 3х6,7х2,1). **Тел. 54-15-50.**

● кооп. **охраняемый погреб** на пересечении ул.А.Петрова-Островского (возле института культуры). **Тел. 51-63-39.**

● кооп. **охраняемый погреб** по ул.Кавалерийской. **Адрес: ул.Попова, 55-57.**

● кооп. **охраняемый гараж** за магазином «Океан». **Тел. 26-24-66.**

● кооп. **гараж с погребом** в р-не ж.д. вокзала, цена 25 млн. руб. **Тел. 24-55-49 (вечером).**

● недорого **небольшой дом** (усадьба 14 соток, надворн. постройки). **Тел. 27-15-33.**

● **деревянный дом** с усадьбой (гараж, баня, огород). **Тел. в Новокалманском р-не: (273) 25-3-69.**

● **дом в 15 км** от Барнаула (около леса, усадьба 20 соток). Возможны варианты. **Тел. 27-07-33.**

● **дом** (гараж, баня, постройки, огород). **Адрес: г.Барнаул, ул.Заозерная, 81.**

● **полдома** по ул.Червонной (баня, гараж, канализация, вода, 74 кв.м). **Тел. 43-61-46 (после 20).**

● **дом и усадьбу** 20 соток в с.Усть-Иша Красногорского р-на, недорого. **Тел. в Красногорском: 25-3-30, 25-3-37.**

● **кирп. дом** с центр. отоплением на ВРЗ. Цена 110 млн. руб. **Тел. 23-48-79.**

● срочно новый деревянный **недостроенный дом** на слом в с.Петропавловское, дешево. **Тел. (273) 22-4-10.**

● срочно **частично благоустр. дом** (3 комнаты, все надворн. постройки, кочегарка). **Адрес: Тальменский р-н, с.Луговое, ул.Саратовская, 22.**

● **сруб 6х4м** с верандой, крышей и потолком. **Тел. 33-94-06.**

● **дом в Белоярске. Тел. 75-63-54.**

● **полдома** в с.Озерки (усадьба 0,15 га, водопровод, гараж, хоз. постройки). **Тел. в Тальменке: (291) 31-1-25.**

● **дерев. дом** (3 комн., водян. отоплен., хоз. постройки, участок 17 соток, сад, в 100 м - школа, магазины). **Адрес: с.Шелаболиха, ул.Новая, 6-1, дом. тел. (8-258) 22-6-30.**

● **дом** (огород, надворн. постройки). **Тел. в Тальменке: 2-20-62.**

● **кирп. дом** (гараж, баня, участок 14 соток). **Адрес: Борзовая Заимка, ул.Радужная, 101.**

● **недостроенный дом** (пос.Авиаторов). **Тел. 22-19-04.**

● **небольшой дом** у озера (сад, огород, баня, гараж, сарай, погреб). **Адрес: Павловский р-н, пос.Комсомольский, ул.Комсомольская, 6, тел. 29-3-16.**

● **ветхий дом** в центре Барнаула. **Тел. 23-87-37.**

● **дом** (2 комн., кухня, баня, два гаража, сараи, огород 25 соток), дешево. **Тел. в Алейском р-не: 43-3-33.**

● **ЗИЛ-130**, 1988 г.вып., в хорошем состоянии, или меняю. **Тел. в Калманском р-не: 22-1-41.**

● **«Москвич-2140»**, 1987 г.вып., белый. **Адрес: ул.Червонная, 16 (после 20), тел. 43-61-46.**

● **ВАЗ-2121**, ВАЗ-21093, ГАЗ-31029, ГАЗ-3507 с/свал. **Тел. в Зональном р-не: 8(230) 22-1-02.**

● **«Москвич-412»**, в отличном состоянии. **Тел. 41-55-00.**

● **«Москвич-2140»**, пробег 55 тыс. км, кузов 1986 г., цена 8 млн. руб. **Тел. 24-60-21.**

● **мотоцикл «Урал МГ-350»** грузового исполнения, новый, без пробега. **Тел. в с.Солонешное: (294) 22-0-53.**

● новый **грузовой прицеп** для легкового а/м. **Тел. 51-84-42.**

● **мотоцикл «Днепр»**, 1991 г.вып., в хорошем состоянии, дешево. **Адрес: с.Озерки Тальменского р-на, ул.Трактовая, 1-1.**

● **ИЖ-2715**, 1987 г.вып., в хорошем состоянии, цена 7 млн. руб. **Тел. 35-32-41.**

● **а/м «Таврия»**, 1990 г.вып., белый, 5-ступенч. КПП, пробег 40 тыс. км, недорого. **Тел. 29-37-44.**

● или меняю **автобус ГАЗ-53** «Сибирь» на «Газель»; бензозаправщик ГАЗ-52 (объем 2,5 т). **Тел. в с.Завьялово: 22-0-07 (после 19).**

● **ВАЗ-21061**, после аварии, цена 5 млн. руб. Торг уместен. **Тел. 44-33-62.**

● **«Тойоту Карину»**, цвет синий, суперсалон (1992 г.). **Тел. 26-34-04.**

● **ВАЗ-21053**, цвет «вишня», июнь 1997 г.вып. Привезена платформа. **Тел. 26-34-04.**

● **«Ниву»**, 1983 г.вып., в хорошем состоянии. **Тел. 51-50-02 (после 20).**

● **ВАЗ-21099**, ярко-белый, февраль 1997 г.вып. **Тел. в Первомайском р-не: 8(232) 75-3-66.**

● **2-комн.** кварт. на Докучаево, без посредников. **Тел. 51-74-29.**

● **4-комн.** в 2-кварт. доме (кухня, баня, огород, новые хоз. постройки). **Адрес: Локтевский р-н, с.Александровка, Лобановой Л.А.**

● **3-комн.** кварт. (баня, гараж, надворн. постройки). **Тел. в Петропавловском р-не: 27-3-88.**

● частично благоустр. **3-комн.** кварт. в шлакоблочном доме (87,7 кв.м, участок 7 сот., баня, сарай). **Адрес: р.п.Тальменка, ул.Целинная, 29-2.**

● **2-комн.** благоустр. приватиз. кварт. на окраине Новоалтайска. **Тел. в Барнауле: 41-16-40.**

● **щенки** русской псовой борзой (с родословной). **Тел. 41-38-29.**

● **конвулекс и депокин** в капсулах (срочно). **Адрес: Первомайский р-н, с.Повалиха, ул.Трассовая, 17.**

● новый **мужской костюм** 50-52 разм., рост 164, темный. Цена 250 тыс. руб. **Тел. 22-27-36.**

● **мебель-стенку** (Белоруссия), 2-створчатый шифоньер с антресолями, б/у, в хорошем состоянии. **Тел. 22-93-07.**

● **плодоносящий сад** в нагорной части (6 соток, дом, баня, погреб, емкость). **Тел. 22-93-07.**

● **диски колес** М-412 и УАЗ, бампер М-2140-люкс (передний), брызговики М-2140. **Тел. 45-41-35.**

● **телевизионный кабель РК-75**, консольные уличные светильники - 2 шт. **Тел. 45-41-35.**

● **мотоцикл «Урал»** с коляской, 1992 г.вып., в упаковке. **Тел. 41-84-01.**

● **детскую коляску** импортную, 800 тыс. руб. Торг уместен. **Тел. 52-84-97.**

● **ЗАЗ-968М и зап.части. Тел. 22-79-66.**

● **3-комн.** кварт. по ул.Молодежной (4/5 эт., 45/63,6, изолир., два балкона). **Тел. 22-79-66.**

● **гараж 3х10м** с погребом в районе стадиона «Мотор». **Тел. 24-54-93.**

● **мотоцикл** «ИЖ-Планета-5», новый, с грузовым боковым прицепом. **Тел.: 23-40-06, (8-232) 6-07-34 (вечером).**

● **двигатель УАЗ** - 2,5 млн. руб., мост ИЖ-2715 (новый) - 1 млн. руб., кооп. погреб в районе администрации Ленинского района - 3,5 млн. руб. **Тел. 51-59-57.**

● **кондиционер БК-1500**, б/у, чертежную бумагу, ватман, дешево. **Тел. 42-20-93.**

● **микрокалькулятор** «Электроника МК-44», недорого. **Тел. 25-78-56.**

● **фотоэкспонометры** «Ленинград-2 и 7», недорого. **Тел. 25-78-56.**

● **холодильник «Океан»**, б/у, в хорошем состоянии. **Тел. 75-42-13.**

● **гараж** по ул.Юрина, погреб у вокзала. **Тел. 22-29-42.**

● **плодоносящий сад** (дом, баня) в сад-ве «Химволокно» (Мыльниково). **Тел. 22-29-42.**

● **велосипед** «Школьник» для детей 7-12 лет, б/у, в хорошем состоянии, цена 200 тыс. руб. **Тел. 22-30-90.**

● **стол** темной полировки с журнальным столиком. **Тел. 26-28-47.**

● **дом** (вода, гараж, баня, огород 30 соток) в с.Мезенцево Тюменцевского района. **Тел.: 8(218) 23-3-88, в Барнауле - 41-09-89.**

● **дом** (вода, гараж, баня, огород 30 соток) в с.Карповке Тюменцевского района. **Тел. 8(218) 28-3-98, в Барнауле -41-09-89.**

● **кооп. погреб** в районе станкостроительного завода. **Тел.: 77-79-41, 76-67-74.**

● **сруб 4х4**, бревна к нему (всего 10 куб.м дерева) и кирпич огнеупорный - 2500 шт. **Тел. 75-06-62.**

● **садовый участок** 10 соток в сад-ве «Транспортник» на ст.Штабка (времянка, туалет, емкость), недорого. **Тел. 42-60-29.**

● **контейнер (4 т). Тел.: 24-55-69.**

● **усадьбу** 0,15 га в Казенной Заимке (баня, фундаменты, стройматериалы, посадки). **Тел. 41-30-40.**

● **телеантенну** на 6 программ, зарядное устройство, ТЭНы, эл. точило, сандалии 18, 19 разм., щелочные фонари, б/у. **Тел. 22-71-81.**

● **1-комн.** кварт. (44,5 кв.м, дерев. дом, 2 эт.). **Адрес: ул.Никитина, 130-6 (с 17-20).**

● **ВАЗ-06** (1977 г. вып.), 9,5 млн. руб. **Тел.: 24-97-85, 23-53-40.**

● **чулок** заднего моста УАЗ, шестерни раздаточной коробки, крестовину, вторичный вал. **Тел. 41-43-46.**

● **детскую коляску**, аккордеон, бумагу писчую, телефонный аппарат. **Тел. 41-43-46.**

● **бак** (1,5 куб.м), сейф, бензобак на 100 л. **Тел. 41-43-46.**

● **головку блока** УАЗ, диски сцепления, корзину, карданный вал, рессору переднюю. **Тел. 41-43-46.**

● **ВАЗ-21011**, 1975 г. вып., с запасным двигателем, на ходу, 7 млн. руб. **Адрес: ул.Веховского, 42-1.**

● **полочку под телефон**, деревянную, новую. **Тел. 76-35-33.**

● **дом в Затоне**, огород 15 соток, надворные постройки. **Тел. 26-82-38.**

● **цигейковую шубу**, новую, разм. 50, перину, дешево. **Тел. 25-21-50.**

● **пчелосемьи**, улья, инвентарь, трехконфорочную газовую плиту. **Тел. 42-45-26.**

● **вешалки** для одежды (3 крючка), новые. **Тел. 76-35-33.**

● **оконные блоки** (2 шт.), новые, остекленные, 50х60 см. **Тел. 76-35-33.**

● **телевизор «Изумруд-206»**, ч/б, на зап. части. **Тел. 76-35-33.**

● **лист алюминиевый**, плоский, разм. 1,6х4,0 м. **Тел.: 24-97-85, 23-53-40.**

● **рубероид. Тел. 23-53-40, 24-97-85.**

● **нержавеющую емкость** на 380 л, цена 450 тыс. руб., эл. насос «Малыш» со шлангом. **Тел. 41-43-46.**

● **промышленные машины** «Текстима» в хорошем состоянии. **Тел. 24-91-43 (с 9 до 12).**

● **кооп. охран.** гараж, погреб в районе мелькомбината; настольный сверлильный станок (в упаковке). **Тел. 24-55-40.**

● **ВАЗ-21053 (декабрь 1995 г.). Тел. 44-37-90.**

● **дверные блоки** (5 шт.), разм. 2100х700, новые, недорого. **Тел. 27-21-04.**

● **1/2 кирп. дома** (3 комн., кухня, хоз. постройки, 8 соток) в п.Мост-Има Красногорского района, в санатории «Катунские зори». **Тел. 2-15-90.**

● **бочки металл.** (200 л), б/у, 2 шт., флягу, недорого. **Тел. 77-98-70.**

● **гвозди шиферные** (10 кг), плитку облицовочную, недорого. **Тел. 77-98-70.**

● 780 коп. **белой и желтой мелочи СССР. Тел. 23-53-08.**

● **стиральную малогабаритную машину** «Омь» в упаковке, недорого. **Тел. 44-53-80.**

● **швейную машину. Тел. 75-24-73.**

● **швейную машину** 1022 класса, недорого. **Тел. 31-85-10.**

● **ч/б телевизор** «Изумруд-201», радиоприемник ВЭФ-201 (требуют ремонта переключатели программ), дешево. **Тел. 23-26-80.**

● **на зап. части** телевизор «Изумруд-209», ч/б. **Адрес: Топчихинский район, с.Парфеново, ул.Майская, 49.**

Чтобы ваше объявление было опубликовано, необходимо:
- *заполнить данные о себе*
- *разборчиво написать текст объявления*
- *выслать заполненный купон в адрес редакции*
- *один купон используется только для одного объявления!*
- *объявления без указания данных о клиенте не публикуются.*
- *за правильность и точность географических терминов и названий ответственность несут рекламодатели*
- *объем текста объявления - не более 10 слов*

ТЕКСТ ОБЪЯВЛЕНИЯ

для публикации в специальном выпуске «Пятница». АП

Ф.И.О. _____

Адрес: _____

Телефон: _____

Текст объявления: _____

«АП» - 80 лет

Улица Короленко, которую издавна обжило печатное слово, когда-то называлась Томской. Но если бы ее назвали Журналистской, Газетной или улицей Гласности, то не ошиблись бы. Еще в начале века ее облюбовали редакции газет «Голос Алтая», «Алтайский край», «Алтайский крестьянин», «Алтайский кооперативно-профессиональный листок», а на соседней, Гоголевской, выпускала свои тиражи «Жизнь Алтая».

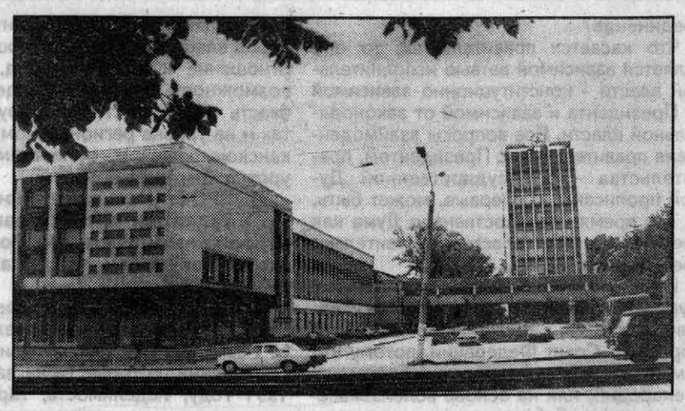

Вячеслав ЧИЛИКИН

Улица гласности

Улица явно поглядывала на Европу, прихорашиваясь и выбираясь из провинциальной заскорузлости. К ней примыкало с переулка великолепное здание Общественного собрания с высокими стрельчатыми окнами, изящными формами красовалась женская гимназия мадам Будкевич, с утра до глубокой ночи кормил, поил и увеселял почтенную публику ресторан-сад Герасима Гранина. К нему далеко за полночь подкатывали гуляки на рысаках, и лампы Эдисона выхватывали из мрака и золотили бубенчики-глухари под дугой.

Шло время - и доброе, и лихое, гимназия обветшала, Общественное собрание смело лютым пожаром, сад спалили в буржуйках, а траншеи под тротуарами, эти давнишние водостоки, завалило оползнями. И пошли, потянулись вверх подпочвенные воды, превращая улицу в топкое грязное месиво. Ресторан стал не то столовкой, не то нэповским кабачком. К нему в день получки, пожуравлиному вскидывая ноги, устремлялись газетные репортеры. Обшаркав штиблетики о рогожку у входа, озорно вваливались и властно приказывали:

- Аб-солютный!

Абсолютный - это самый большой графин, хотя какой он большой, всего на полштофа. Не столько выпивки, сколько шумного галдежа на гонорарные гривенники.

Как это не звучало, не складывалось: газета, прогресс - и свинячья застойная грязь. Разве такой должна быть улица Гласности! Проспектом ей надо быть, чтобы подковы, цокая, высекали искры из камня! Но год за годом она оставалась все той же зачуханной и исправно плодила малярию.

Виделось что-то комичное в том, что как раз напротив редакции, в двухэтажном доме, разместился отдел коммунхоза. Каждое утро к его крыльцу подъезжал, обнимая портфель на коленях, внушительный зав и каждый вечер, ровно в шесть, отъезжал. Плетеный ходок враскачку припрыгивал на колдобинах, лошадка чавкала мосластыми ногами, и в мутных лужах лопались пузыри.

- Картина, достойная Репина, - пустил ехидную шуточку газетный острослов. За нее ухватились:

- А ведь идея!

Так началась необъявленная война за пристойную дорогу к редакции.

Вечером, близко к шести, коммунальщика подкарауливали вооруженные «лейками» сынок фотокора нашей газеты Николая Калинина, тоже Николай, и художник-ретушер Гоша Чахлов. Гоша видом и характером - как мальчишка-задира. Был случай: Гошин сосед, вечно пьяный верзила, до того ему досадил, что Гоша вцепился в него мертвой бульдожьей хваткой и откусил ухо. А утром корноухий пьянчуга заявился к нему подводить итог вчерашней междоусобицы. Сошлись на трех поллитровках. А могло окончиться посерьезней.

Коммунальщик долго не появлялся, кем-то предупрежденный. Наконец вышел, уселся в ходок, и была очень забавная сцена: важный, спесивый толстяк прикрывался портфелем, отворачивался, пряча физиономию, возница нахлестывал лошадь, норовя уйти от преследователей, а те, забегая то справа, то слева, наперебой щелкали аппаратами, как курками пистолетов.

Потом выбрали снимок показистей, и Гоша, не жалея гуаши, утопил коммунхозовскую таратайку в грязи по самую ступицу колеса.

На другой день город покатывался со смеху над нашим зловредным фотообвинением, коммунальщик бегал жаловаться по инстанциям, а нам только того и надо было. О дороге заговорили в больших кабинетах.

Решили строить. Но почему-то всего от переулка до переулка. Значит, месить нам еще полквартала болота.

Предгорисполкома был непробиваем.

- План утвердила сессия, не буду же я специально для вас заново сессию созывать.

Заглянули поплакаться к исполкомовскому секретарю. Тот пожал плечами, достал из папки какую-то бумагу с печатью, зачеркнул в ней одну цифру и написал сверху другую.

- Только и всего? - не поверили мы глазам.

- Только и всего.

К осени мы распростились с болотной хлябью и, довольные собой, весело защелками каблучками по завоеванному асфальту.

Эту историю вспоминаю с улыбкой и легким сердцем. Но сколько вопросов и поводов для нелегких раздумий оставила жизнь!

Спозаранку мы в секретариате по очереди готовили обзор газеты на радио. Прихожу в шесть утра, а наш ответсекретарь Боря Аверченко уже там: вернулся из командировки и резво дописывает очерк, сам бодрый, свежий, и солнце из окна у него на щеке. Дописал, потянулся, хрустнув суставами, и замурлыкал свою любимую:

Лучше нету того цвету,
Когда яблоня цветет.

Был он всегда грубовато-веселый, рубаха-парень, душа нараспашку. Нараспашку, да не совсем...

В то время в стране оголтело разоблачали «безродных космополитов». За этим действом я следил по газетам. Чужие имена мне мало что говорили, пока злые перья не добрались до известного театрального критика Оттена. Я хорошо знал этого культурнейшего человека, жившего у нас в эвакуации, и его жену Ольгу Москвичеву, директора Дома пионеров. Чувство омерзения вызывала та постыдная разнузданная брань.

Эпидемия беспричинной травли людей коснулась и нас. Тогда-то и довелось увидеть жизнь с другой стороны. Вот ведь хороший парень Аверченко, а зачем-то надумал расписать нашего театрального рецензента как отъявленного космополита. Охотника писать не нашлось, и он вроде бы огорчился:

- Старик, упускаешь такую тему...

Сам ли он это надумал или велел ему кто - уже не узнать...

А мне и теперь хочется вытеснить из памяти этого невесть откуда появившегося Аверченко, чтобы остался только тот, грубовато-веселый, утренний, компанейский рубаха-парень.

Собрали партийное собрание клеймить «космополитов». На нем в пух и прах разнесли зав. сельхозотделом Огнева и зав. отделом информации Шапиро. Огнева за то особенно, что скрыл свою настоящую фамилию, а Шапиро за что попадя. Даже за то, что, судя по его растерянному лепету в свое оправдание, не знал еврейского языка.

С Огневым обошлись круто - исключили из партии, Шапиро отделался трепкой.

На него, как на того бедного Ванюшку, валились все камушки.

Это было уже в хрущевские времена, шла потешная кампания по вербовке горожан в председатели колхозов. Тогда вся редакция подала заявления в председатели. А Шапиро не подал. «Я нетранспортабельный», - заикаясь, объяснил он. Нет чтобы прямо сказать: братцы, да ни шута я не смыслю в сельском хозяйстве, а в председательских делах и тем более. Но это значило бы идти вразрез с чем-то таким, что обычным разумом не постичь.

И опять ему задали трепку - за несознательность.

Теперь подумаешь - вот чудаки были! Легко думать задним умом...

Видно, и впрямь родился Шапиро под невезучей звездой, сам на себя навлекал всяческие напасти.

Как-то фотохроника ТАСС прислала нам, не помню уж к какому событию, фотографию Сталина, не очень удачную. Вождь несколько смежил веки, и это нас насторожило. Фотохроника фотохроникой, а газета-то наша, и что случись - расхлебывать нам.

- А мы ему приоткроем глазки, - нежно сказал Шапиро и подозвал художника-ретушера. Наутро Иосиф Виссарионович таращил диковатые глаза с газетной полосы, а бледный Шапиро никак не попадал руками в рукава.

- В органы вызывают, - дрожащими губами пролепетал он.

Какой с ним там был разговор, он не сказал, но с тех пор всматривался в каждый снимок подозрительно и боязливо.

Тогда на фотоиллюстрации мы смотрели прежде всего с идейных позиций: производственный аспект нам подай. Если рабочий-стахановец - пусть стоит за станком, сельский механизатор - сиди на тракторе или комбайне. Или стой возле, но чтобы машина была. И фотокоры, свои и пришлые, это прочно усвоили.

Вот заходит Савчук, наш внештатник, деловито поджав тонкие губы.

- Ну, чем порадуешь, что принес?

- Колэса, - кривит губы в хитрой усмешке Савчук.

Ух, и подавал же он эти «колэса», вот-вот закрутятся, а стахановец весь напрягся, склонившись над шпинделем. Сразу видно - вкалывает мужик.

У Суровенкова из Белоярска - свой любимый аспект: стоит неказистая лошаденка возле избы с ящиком на санях, и хозяйка в шубейке выносит из ворот ведерко с золой: идет сбор удобрений под ефремовский урожай.

Суровенков как грач, как ранний скворец: появился со своей золой - значит, март на дворе.

Те простецкие снимки нам вполне подходили, потому, может, что и жизнь была все же проще и домашней, и просматривалась она на многие годы вперед. Это теперь мы гадаем, чем обернется для нас завтрашний день. Точно знаем одно: газета выйдет наверняка.

...Чем-то напоминая часового, высится посреди улицы восьмиэтажное здание, перешагнув ее справа и слева надземными переходами, где-то в глубине его быстро-быстро отчакивает телетайп последние вести, бегущие отовсюду. И если есть воображение, то представишь, как сходятся на этом здании все параллели и меридианы земли.

Улица Короленко. Улица Гласности...

Спортивный курьер ● Спортивный курьер

Петр I талибов бы не понял

Руководство афганского движения «Талибан» опубликовало «Исламские правила» как для спортсменов, так и для болельщиков. Всем зрителям спортивных соревнований отныне приказано вместо аплодисментов кричать «Аллах акбар!». Кроме того, в традиционное для молитв время соревнования будут прерываться и возобновляться лишь после того, как все помолятся. Выступающим спортсменам необходимо обязательно носить бороду и запрещается одеваться в короткую спортивную форму.

Аня - трудоголик

Событием для российского тенниса стал выход в полуфинал «Уимблдона» 16-летней Анны Курниковой. Ее проигрыш на этой стадии первой ракетки мира Мартине Хингис нисколько не умаляет спортивного достижения юной спортсменки. Последний раз в полуфинал «Уимблдона» наша соотечественница выходила в 1984 году, это была Ольга Морозова.

Курникова - воспитанница спартаковской теннисной школы. Тренеры этой школы считают, что Курникова добилась такого успеха благодаря своей необыкновенной работоспособности: «Ее нельзя было прогнать с корта».

Через призму еврокубков

Встреча в 16-м туре чемпионата России владикавказской «Алании» и московского «Спартака» - лидеров российского футбола последних лет - привлекла большое внимание специалистов. Почти все они единодушны - в Лиге чемпионов «Спартак» далеко не пройдет. Что касается перспектив «Алании» в Кубке УЕФА, то по той игре, что она показала со «Спартаком», и при средней степени везения она способна пройти круга два, возможно, три. Вряд ли больше. «Алания», которую до старта чемпионата называли главным фаворитом, сейчас заметно уступает самой же себе образца 1995-1996 г.г. Кроме слабой физической подготовки, основные беды владикавказцев все те же: плохая реализация голевых моментов и огрехи в обороне. Есть ошибки в тактике: защитники часто увлекаются атакой и слабо страхуют друг друга.

На виллу - зализывать раны

Эвандер Холифилд, тот самый, которому Майк Тайсон во время боксерского поединка за звание чемпиона мира среди профессионалов откусил кусочек уха, простив Тайсона, занялся неотложными делами, прерванными подготовкой к матчу. Чемпиону надо достраивать свою виллу стоимостью пятнадцать миллионов долларов. Огромный дом площадью 20 с лишним тыс.кв. метров, с семнадцатью ваннами, тремя кухнями, бассейном, в котором можно проводить Олимпиады, с двумя гаражами на 5 лимузинов каждый и кинотеатром на 135 мест, будет отделан по последнему слову дизайнерского искусства. Детям и внукам Эвандера будет чем гордиться. «Даже после моей смерти, - говорит боксер, - я, как ангел-хранитель, буду витать над этим домом».

А говорят, спорт вне политики

- Мое будущее разрушили политики, и выхода из этого тупика пока нет, - заявил бегун на длинные дистанции Рабия Юсеф.

19-летний спортсмен из Иерусалима, который потенциально может быть включен в олимпийскую сборную Израиля, фактически остался без страны и без паспорта.

Гражданином Израиля он быть не хочет, боясь, что окружающие его палестинцы неправильно это воспримут. Получить же палестинский паспорт он не может, потому что этого не позволяют израильтяне. «Даже если я завоюю олимпийское «золото» в составе сборной Израиля, это не принесет мне счастья», - сокрушается он.

По сообщениям российской печати подготовил В. ДВОРЯНКИН.

О чем спорят

Воспитайте девочку, воспитайте мальчика

С тех пор, как была произнесена сакраментальная фраза: «Секса у нас нет», события развивались столь стремительно, словно мы пытались наверстать все, что упустили. Теперь можно твердо сказать: секс у нас есть. Ну и на здоровье, казалось бы. Вот только глупые наши, хотя и сформировавшиеся физически дети, восприняли этот тезис слишком буквально. Статистики утверждают, что около 60 процентов юношей и девушек сегодня начинают сексуальные отношения до 17 лет.

Если говорить конкретно об Алтае, каждый год здесь делают три тысячи «подростковых» абортов. За пять лет в 30 (!) раз увеличилось число подростков, заболевших сифилисом. Около 15 процентов супружеских пар не могут иметь детей. Часто причина этого - ранний аборт или самодеятельное лечение венерических заболеваний. Так что ничего удивительного, что Министерство образования решило обратить внимание на эту проблему. Речь идет о введении в курс средней школы предмета «Половое воспитание». Причем первые, еще экспериментальные программы в прошлом году проходили испытание в 16 пилотных школах России. Нас это бедствие не коснулось - Алтай, к счастью, не вошел в число подопытных регионов.

Между тем в крае началась почти паника по этому поводу. Вопрос даже поднимался в Законодательном собрании, председатель комитета по образованию отчитывался в мае непонятно за что перед высоким начальством. В газетах появились публикации с цитатами из ксерокопированного учебника сексологии для первого(!) класса. Заодно газета «Мы и здоровье» расправилась с Ассоциацией планирования семьи, которая хочет «добить Россию» «пинком в пах». Поскольку пропагандирует аборты, стерилизацию и противозачаточные средства.

Как и все остальные жители Алтая, я не знакома ни с одним из проектов программы по половому воспитанию. Остается лишь довериться публикациям и мнению тех ученых РАО, которые оценивали их качество на недавнем «круглом столе», прошедшем в Академии. Замечания были очень серьезные - по сути, ни одна из программ, по мнению ученых, не готова к апробации. Президиум Академии вынес решение отозвать проекты, поскольку составлены они «нравственно и педагогически безграмотно».

Так что же это за программы? Кто является их авторами? Насколько мне известно, финансируется проект ЮНЕСКО. Исполнительным агентством, которое распоряжается финансированием (а это 745 тыс. долларов), является его Московское бюро. Консультативную помощь осуществляет Институт профилактики и содействия здоровью (Нидерланды). Научного руководителя проекта нет. Социологические исследования курирует Институт социологии. За разработку программ и пособий отвечает Б.Шапиро, декан факультета социальной работы Московской школы социальных наук.

Ученые РАО, принимавшие участие в «круглом столе», обратили внимание на то, что в новой программе для 7-9 классов «Быть вместе: взаимоотношения и сексуальность» использованы материалы старых, уже провалившихся программ. Причем авторы - все те же.

Вопросов, конечно, много. Почему представителей Российской академии образования привлекли к работе над проектом, когда эксперимент уже начался? Почему консультирует его нидерландская организация? Запад пока еще сам не может справиться с этой проблемой - сексуальное обучение школьников остается там предметом горячих споров. Последствия сексуальной революции 60-х больше всего сказались именно на подростках. В США, например, давно уже поняли, что голая информация о биологических аспектах половых отношений без нравственного обрамления воспринимается подростками абсолютно противоположным образом: не как предостережение, а доказательство того, что «это» можно делать без оглядки, с чистой совестью. Нейтральное в моральном плане воспитание не достигает цели. В Америке в этом убедились на горьком опыте.

Между тем экспериментальные российские программы повторяют эту ошибку один к одному, а может, еще и круче. Динамика полового акта вещь, конечно, увлекательная, вот только зачем окунать семиклассников во все эти вибрации, прелюдии и стимуляции?

Так что спасибо нашим академикам, что они прикрыли этот крутой эксперимент. В РАО взялись за разработку пока только концепции полового воспитания в школах. Так что вряд ли в

ближайшем будущем, до 2000 года, этот предмет появится в расписании уроков. Скорее всего эти вопросы будут интегрированы в учебные планы других предметов: биологии и анатомии.

И все же отмахиваться от проблемы тоже не стоит. Сегодня подростки черпают информацию о взаимоотношениях полов в основном из порнографических фильмов и разговоров со сверстниками. Лишь 13 процентов родителей, по данным ВЦИОМ, решаются на разговор с ребенком «про это».

И еще один нюанс. Как только в нашей прессе заходит разговор о половом воспитании школьников, обязательно упоминание Российской ассоциации планирования семьи. Якобы «под ее началом в школах России проводятся опытные(!) занятия по сексуальному обучению детей». Авторы «Обращения православной общественности ко всем гражданам края» противоречат сами себе. Называют действительно страшные цифры - ежегодное количество абортов в России, и тут же призывают объявить РАПС вне закона как «человеконенавистническую» по своей сути организацию. Что стоило им поговорить с теми же практиками, врачами-гинекологами, уж они-то точно не враги нации. Спросить у них, что такое РАПС, чем она занимается. Я спросила, и мне ответили несколько врачей из разных поликлиник, что Ассоциация за годы своего существования сохранила здоровье тысячам наших женщин. У нас на Алтае за эти пять лет резко, в два с половиной раза, снизилось количество абортов, процедуры действительно жестокой, калечащей здоровье и женщины, и ее будущих детей.

Не за вырождение нации ратуют медики, а за то, чтобы женщины рожали желанных, здоровых детей. Да, рождаемость в России падает, и падает катастрофически. Но при чем здесь РАПС? Семьи не решаются на второго, а тем более третьего ребенка не потому, что узнали о существовании гуманных противозачаточных средств. Причины гораздо глубже - в отсутствии денег, безработице, неуверенности в завтрашнем дне. Мой «гинекологический» экспресс-опрос подтвердил: сегодня рожают или «первородки», как называют молодых мам медики, или состоятельные возрастные дамы, которые могут позволить себе такую роскошь, как ребенок. Потому что уверены, что «поднимут» его.

Ни в какие школы сотрудники Ассоциации не ходят и практических занятий по технике полового акта не проводят тоже. По просьбе комитета по охране материнства они проводили весной беседы в профессиональных училищах, где учатся в основном девушки. Многие из них ведут весьма активную и разнообразную половую жизнь.

Светлана Чудова, директор Алтайского филиала РАПС, уверена:

- Мы просто не имеем права делать вид, что ничего не происходит, ничего не изменилось. Многие подростки очень рано получают сексуальный опыт, и наша задача - помочь им разобраться в себе. Научить управлять собой, своими эмоциями. Мы говорим с девочками не только о методах контрацепции, хотя это тоже нужно, чтобы избежать ранних абортов. Мы говорим о том, что физическая близость - лишь продолжение духовной. О том, что не стоит уступать мальчику лишь из страха, что он тебя бросит. Даже тренинги проводили: как сказать «нет» и не обидеть человека.

Эти девочки и мальчики растут, как правило, в сложных семьях или вообще без родителей, они - лишь зеркальное отражение взрослого мира, вернее, его изнанки. Ни запреты, ни запугивания здесь не помогут. А вот говорить с ними надо, хотя они не слишком охотно идут на контакт. Но когда прорвешься через хихиканье и скуку, видишь, что это всего лишь дети, на которых обрушилась вся эта мешанина из порнографии, эротики и семейных неурядиц.

Татьяна ИЛЬИНА.

Комментарий психолога

Правило руки

Не знаю, как должен называться этот предмет, воспитание пола, психология семейной жизни или как-то по-другому, это и не важно, но он нужен школе. И не спорить надо, а готовить специалистов. На мой взгляд, вести эти занятия могут и должны именно психологи. Но, конечно, специально подготовленные, имеющие подходы к уникальной литературе, которая уже существует в мире. Просто жизненного опыта здесь совершенно недостаточно. Причем в нашем городе есть такие люди, они прошли неплохую подготовку и в состоянии вести в школе такой курс. Беда в том, что знания эти остаются до сих пор невостребованными.

Речь идет, конечно, не о технике секса или противозачаточных средствах. На самом-то деле мы должны воспитывать мужчин и воспитывать женщин. Пока института этого нет, как нет института родительства.

В психологии есть такая метафора - правило руки. Психологи приводят в шоковое состояние женщин, когда демонстрируют его. Они просят, глядя на собственные пальцы,обозначить, что в их жизни главное, что второстепенное, и т.д. Так вот, чаще всего большой палец-это работа, а иногда и общественная деятельность. Потом идут дети, забота о родителях, муж, а сама она-как женщина-лишь на пятом месте, мизинец.

По сути, все должно быть наоборот. Сначала-ты, а потом уже муж и дети. Должна произойти революция в сознании женщины, и тогда в государстве все встанет на свои места. Нельзя забывать, что ты личность, что ты должна быть красивой, здоровой, привлекательной. Прежде всего для мужа. И это вовсе не эгоизм. Если между папой и мамой все нормально, дети растут в атмосфере любви, и тогда ничего особенного не надо делать для их воспитания. В том числе и полового - ребенок сам подойдет и спросит у вас о том, что его интересует. Если он доверяет вам. Есть прекрасная литература на эти темы - вовремя подсунуть ему хорошую книжку не так уж и сложно.

А в школе, на уроках, надо говорить о психологических различиях, полоролевых функциях. О мужественности и женственности. Чтобы девушки осознали, как это здорово-быть женщиной, какое удовольствие можно получать от того, что в доме твоем уют, атмосфера любви. Чтобы все, кто живет здесь, не бежали из дома, а стремились к теплу его очага.Чтобы мальчики как можно раньше осознавали, что они - защитники, опора семьи. А это особая наука.

К сожалению, сегодняшние мамы и папы не в состоянии научить этому своих дочек и сыновей, потому что сами не владеют этой наукой. Дети не видят в семье образчика, идеала, красоты и простоты отношений. Все мы живем по сценариям, заложенным в детстве, сценариям, которые часто уродуют семейную жизнь.

Эти игры растягиваются на долгие годы, лишая людей счастья. Вот почему так важно, чтобы дети знали обо всех этих сложных вещах, строя свою собственную жизнь, чтобы они избежали наших ошибок.

Надежда КОЖЕВНИКОВА.
Фото Сергея БАШЛЫЧЕВА.

№ 24 (38) Интерфакс - АиФ 11 - 17 июля 1997 г.

АЛТАЙ

ИЗДАЕТСЯ ОБЩЕНАЦИОНАЛЬНЫМ ЕЖЕНЕДЕЛЬНИКОМ «ИНТЕРФАКС - АИФ» И ГАЗЕТОЙ «АЛТАЙСКАЯ ПРАВДА» ВЫХОДИТ ПО ПЯТНИЦАМ

ЛЕТО. ВСЕ СМЕШАЛОСЬ В БИЗНЕС-ЭЛИТЕ

50 самых влиятельных предпринимателей России июня 1997 года. Первая тройка - Вяхирев, Потанин и Смоленский

Изменения в составе правительства активизировали деловой мир

Первые 100 дней пребывания на капитанском мостике новых командиров экономики значительно активизировали бизнес-элиту. Словно в болото устойчивых кланов впрыснули новую питательную добавку, к которой одним организмам приходится приспосабливаться для сохранения высоты положения, другие от нее наливаются силой, ну а кое-кто попросту тонет.

Вспомним, в первые месяцы года на фоне постепенного возвращения к активной жизни президента и неочевидной судьбы членов тогдашнего Кабинета заметно снизился общий средний балл влиятельности всех 50 бизнесменов на экономическую политику (с 6,12 в декабре 1996 года до 5,14 в марте). В июне же он опять поднялся до 5,70 и особенно вырос в первой, наиболее могущественной десятке бизнесменов - с 6,9 до 7,5.

Логично предположить дальнейший рост активности предпринимателей по мере прояснения расклада сил в борьбе за наиболее сытные куски пирога российской экономики. Уже во второй половине года можно ожидать развязки некоторых противостояний, которые во втором квартале обозначились достаточно явно.

Потанин поднялся на 2-е место, Алекперов перешел на 5-е

Нынешний июньский опрос социологической службы Vox Populi показал, что бессменный лидер последних двух лет Рем Вяхирев сохранил преимущество, хотя бы и ценой нервов и определенных финансовых потерь. Глава "Газпрома", доложив Госдуме о заслугах РАО перед страной, сорвал аплодисменты (после чего злые языки стали даже называть Госдуму "Газдумой"). К тому же возглавляемая им организация очень вовремя заплатила долги государству, выручив правительство и президента. Казалось бы, значительная услуга властям должна способствовать росту влиятельности, однако житейская логика далека от логики практической политики: положительная разность рейтинга Р. Вяхирева по сравнению с мартом составила всего 0,2 балла.

Второе место В. Потанина (ОНЭКСИМ Банк) служит, как кажется, подтверждением влиятельности той группы предпринимателей, которая конкурирует с газпромовской корпорацией и в экономической, и в политической сферах. Хотя, по мнению аналитиков, никаких особо ярких достижений в последние месяцы за В. Потаниным не замечено... Возможно, занять высокое место ему позволило активное "окучивание" крупнейших российских СМИ... Некоторые опытные эксперты считают, что второе место по заслугам должно бы принадлежать Вагиту Алекперову, главе второго по транснациональным амбициям гиганта после "Газпрома" - "ЛУКОЙЛа". Он, однако, занял в экспертном опросе лишь пятое место, пропустив вперед еще двух примелькавшихся финансистов: Александра Смоленского и Владимира Гусинского.

Значительный рост рейтинга А. Смоленского эксперты объясняют в первую очередь разросшейся сетью филиалов финансовой группы "СБС-АГРО".

Растущие кадры: Хаит, Фридман, Родионов...

В прессе имели место высказывания, в которых реформаторское крыло персонализировалось А. Чубайсом, а "традиционалистское" - В. Черномырдиным. Но при всей разнице в амбициях эти два лидера сейчас обречены на совместное вытаскивание экономики из кризиса. А премьер и вовсе за многие годы пребывания на капитанском мостике подтвердил свое умение уживаться хоть с чертом. С другой стороны, активная консолидация вокруг каждого из двух "Ч" финансово-промышленных групп работает на будущее, в котором единство этих лидеров не очевидно.

(Окончание на с. 3)

Прогноз

Конфликт правительства и Думы назначен на ноябрь

Разговоры о роспуске нижней палаты Федерального Собрания в последнее время стали обыденными. Левые надеются на увеличение своего представительства, а правительство рассчитывает, что к моменту новых выборов оно либо окончательно дискредитирует нынешних депутатов, либо появятся первые положительные результаты деятельности Кабинета министров. Но твердой уверенности в этом нет.

А посему власти предержащие заняты кроме всего прочего поиском таких изменений в законодательстве о выборах, которые позволили бы правым получить большинство в будущей Думе или, в крайнем случае, несколько окоротили бы левых.

До последнего времени аналитические службы администрации президента рассчитывали на коренное изменение избирательной системы: отмену партийных списков. В этом случае выборы проводились бы только по мажоритарной системе. Но итоги последних социологических исследований показали, что в этом случае баланс сил изменится незначительно.

Мажоритарную систему в чистом виде не одобряет сегодня ни одна из ведущих политических сил. Кроме этого, выборы по мажоритарной системе у нас в России чреваты еще и тем, что в Думе будут представлены в основном те, кого поддержит региональная финансовая и административная элита.

Ну а коли 450 депутатов новой Думы будут представлять в первую голову региональные интересы, едва ли они сумеют легко договориться не только друг с другом, но и тем более с правительством. Если сегодня худо-бедно можно договариваться с четырьмя фракциями и тремя депутатскими группами, то с таким неструктурированным парламентом, который получится в результате мажоритарных выборов, властям взаимодействовать будет чудовищно трудно. Так что резон в этих рассуждениях практиков из правительства есть.

По нашим сведениям, аналитики со Старой площади все эти резоны понимают достаточно хорошо, но сразу отказаться от идеи чисто мажоритарных выборов пока не в состоянии. (Как-никак - любимая идея г-на Сатарова, которую он проповедует аж с 1994 года). Однако они все больше склоняются к той мысли, что сегодня радикальное изменение выборного законодательства невозможно да и не нужно. А вот внести некоторые изменения в закон о выборах - другое дело.

Во-первых, имеет смысл провести четкую грань между политическими и прочими объединениями граждан. В выборах 1995 года участвовало 43 объединения, в том числе такие, как, например, "Объединение "Лига независимых ученых", Ассоциация адвокатов России, "Союз работников жилищно-коммунального хозяйства".

Во-вторых, использовать институт залога для тех партий и объединений, которые хотели бы участвовать в выборах.

Сегодня предвыборная кампания начинается со сбора подписей для регистрации участника выборного марафона в Центризбиркоме. Лишь после этого появляется легальная возможность финансировать предвыборную кампанию. Все, что объединения потратили на нее до регистрации, практически не контролируется. Залог предполагает, что сначала собираются деньги, потом проводится регистрация, в процессе которой возможно проконтролировать происхождение средств. Имеется в виду, что собранный залог станет единственным источником финансирования предвыборной кампании и государство не будет нести дополнительных расходов, как это получается сейчас. В случае неудачи данной партии весь залог поступает в доход государства.

Если первую поправку в Думе встретили, в общем, благожелательно, то по поводу второй есть серьезные сомнения. Ведь в этом случае финансовые источники партий можно вытащить на всеобщее обозрение, а на это не все готовы пойти.

Итак, сегодня аналитические службы администрации президента работают над поиском выхода из сложившейся ситуации, когда правительство кровно заинтересовано в конструктивной работе с Госдумой для решения "семи главных задач", а оппозиция не прочь обострить политическую ситуацию и довести ее до роспуска Думы и досрочных выборов.

Как считают источники в кругах, близких к администрации президента, решающая стадия противостояния Думы и правительства начнется в момент внесения в Думу проекта бюджета на 1998 год, то есть в октябре - ноябре. И этот конфликт может окончиться роспуском Думы и досрочными выборами весной будущего года.

Яан СИЛЬБЕР

Интеграция

Параллелей не избежать

Когда размышляют о проблемах, связанных с военной интеграцией бывших стран - членов ОВД в Североатлантический блок, зачастую не принимают во внимание, что первый опыт подобного рода уже осуществлен еще в начале 90-х годов. Правда, он несколько специфичен, но на размышления не может не навести. Когда западногерманский бундесвер "воссоединялся" с Национальной народной армией ГДР, то у последней не было выбора: она просто переставала существовать. В отставку отправили не только почти всех офицеров (большинство из них по политическим мотивам - как членов Социалистической единой партии Германии или сотрудничавших со "штази"), но и всю военную технику (она была, естественно, советского происхождения) подчистую "уволили в запас". Исключение сделали для единственной эскадрильи МиГ-29 - лучшего, чем располагали военно-воздушные силы ГДР. Германские газеты тех лет не раз печатали материалы о том, как хороши эти боевые машины. Другие вооружения ожидала менее счастливая судьба: они стали причиной довольно шумных скандалов. Несколько танков, которые германская политическая разведка БНД хотела переправить израильтянам "для детального изучения", были обнаружены ретивым портовым таможенником в Гамбурге. Скандал нанес серьезный удар по репутации наследников генерала Гелена.

Еще более неприглядная история вышла с бронетехникой, которую ФРГ уступила союзнику по НАТО - Турции. Турецкие военные двинули "щедрый подарок" в бой против мятежных курдов, что вызвало скандал, завершившийся парламентским разбирательством.

Напрашивается вопрос: какая судьба ждет вооружения польской, чешской, венгерской армий? Где будут стрелять эти АК? Куда двинутся Т-72, на которые вполне могут найтись покупатели? Не исключено, что мы станем свидетелями еще не одного оружейного скандала.

Александр СТЕПАНОВ

С ЧЕМ ИДУТ:

ПОЛЬША...

В крупнейшей восточноевропейской армии - польской более половины из состоящих на вооружении 1700 танков - советские машины Т-55, сконструированные в середине 50-х годов. Не лучше и состояние военной авиации. Некоторые эпизоды из жизни польской армии напоминают будни российской. Газеты рассказывают о курьезных случаях, имевших место на недавних учениях: из-за отсутствия денег на гранаты солдатам одной из частей пришлось метать камни и жестяные банки. Правда, командир приобрел несколько гранат за свои кровные. Не отстала в патриотизме и офицерская жена, которая сшила обмундирование ... из старых парашютов. Не секрет, что натовские стратеги рассчитывали на оставшиеся от войск Варшавского договора военные базы. Но и здесь, похоже, их ждет разочарование. По словам польского офицера из министерства обороны, "никто не знает, сколько их. Но заброшенных бараков хватает".

ВЕНГРИЯ...

Вооруженные силы этой страны страдают примерно теми же недугами, что и прочие бывшие союзники СССР по Организации Варшавского договора. Самое боеспособное подразделение сухопутных войск - батальон быстрого реагирования (600 человек) - может, по мнению натовских экспертов, продемонстрировать приемлемую по западным меркам выучку. Но командир этого элитного подразделения ездит на джипе, сошедшем с конвейера 26 лет назад, а солдаты палят из гранатометов, которые старше самих воинов - все они изготовлены 30 лет назад. Пилоты истребителей отрабатывают задания по ведению воздушного боя в среднем по 40 - 60 часов в год (натовский стандарт - 180 часов, американский - 200 часов). Зато потенциальные объемы закупок военной техники и оборудования не могут не вдохновлять западных производителей вооружений. Одно только переоснащение венгерских войск средствами связи обойдется во многие миллионы долларов...

...и ЧЕХИЯ

По утверждению западных аналитиков, отношение чехов к собственной армии не назовешь теплым. Возможно, определенную роль в этом сыграло то, что в 1939 году во время гитлеровского вторжения чешские военные были не более чем пассивными наблюдателями. Да и тридцать лет спустя - в 1968-м - во время безукоризненно проведенной операции по вводу войск ОВД в тогда еще существовавшую Чехословакию ее армия расписалась в своей беспомощности. Но деньги на перевооружение чехам тратить придется. Со свойственной им прагматичностью они подсчитали: в одиночку приведение армии к современному уровню обойдется дороже, чем взносы, которые придется делать в общую натовскую копилку. Одним из первых и самых лакомых для Запада заказов станет контракт на приобретение 24 современных истребителей, без которых чешские ВВС к 2005 году просто перестанут существовать.

Опыт

Работаем по-американски

Консалтинговая компания CARANA Corporation (США) при участии Всемирного банка завершила разработку программы реструктуризации для трех предприятий Алтайского края. В конце июня в Барнауле состоялась ее презентация.

Финансирование реализации проекта в объеме 600 тысяч долларов вел Всемирный банк.

По словам директора Алтайского представительства Западно-Сибирского центра приватизации Сергея Потапова, из 10 промышленных предприятий края на конкурсных условиях для участия в проекте были отобраны три: ОАО "Кондитерская фирма "Алтай", "Бийский льнокомбинат" и ОАО "Барнаулстрой".

Руководитель проекта Роберт ван Виндерген сообщил, что в результате шестимесячной работы эксперты CARANA подготовили программы реструктуризации предприятий, содержащие поэтапные задания и сроки реализации, а также бизнес-планы, в которых намечены шаги по финансовой стабилизации предприятий и принципы долгосрочной стратегии. В качестве краткосрочных мер предложены проекты, направленные на увеличение объемов продаж, снижение затрат и сокращение дефицита финансовых ресурсов. Генеральный директор ОАО "Кондитерская фирма "Алтай" Иван Никитченко считает, что реализация проектов позволит увеличить объем производства на предприятии в 1998 году на 20 проц.

Сергей Потапов отметил, что Алтайское представительство ЗСЦП разработало проект продолжения сотрудничества с компанией CARANA Corporation, который направило в Российский центр приватизации для изучения возможности финансирования.

ОАО "Кондитерская фирма "Алтай" зарегистрировано в октябре 1992 года на базе кондитерской фабрики "Алтай", введенной в строй в 1988 году. Производственная мощность фабрики составляет 24,5 тысячи тонн кондитерских изделий в год. Численность персонала фирмы - 1050 человек. Предприятие выпускает 150 наименований кондитерских изделий. Уставный капитал ОАО "Кондитерская фирма "Алтай" составляет 167 млн. рублей. Номинал обыкновенных акций - 200 рублей. Держателем контрольного (75 проц.) пакета акций является компания Ramuke Ltd (Нормандские острова, Великобритания). В состав совета директоров, состоящего из семи человек, входят пять представителей компании Ramuke Ltd.

Собрание акционеров фирмы "Алтай", состоявшееся в начале июня, приняло решение не выплачивать дивиденды по итогам 1996 года. Как сообщили "Интерфакс - АиФ - Алтай" в отделе ценных бумаг и фондового рынка предприятия, решение не выплачивать дивиденды принято потому, что прибыль была переиспользована, а по итогам года были получены "незначительные" убытки. Рентабельность работы ОАО "Кондитерская фирма "Алтай" в 1996 году составила 7 проц.

Лариса КУЗЬМИНА

Мавзолей

И дольше века длится эксперимент

Николай Пирогов в Виннице уже более 100 лет никому не мешает

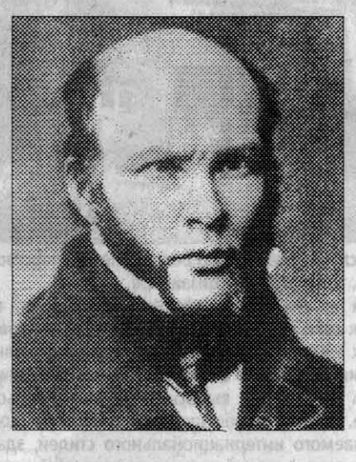

Вот уже 116 лет - с 1881 года - в Виннице в бывшей усадьбе "Вишня", а ныне национальном музее имени Н. И. Пирогова хранится тело великого ученого и хирурга.

Инициатором бальзамирования тела Пирогова была его жена Александра Антоновна, пожелавшая сохранить мужа "в нетленном виде". Узнав, что Николай Иванович уже не поправится от рака верхней челюсти, она нашла в Петербурге Давида Выводцева. Ученик Пирогова был известным военно-полевым хирургом и имел довольно редкое хобби - бальзамирование. Свое искусство Выводцев удачно применял при бальзамировании тел людей, умерших в Петербурге, но хотевших быть похороненными в родных усадьбах. Среди его "клиентов" - американский и китайский посланники, умершие в России.

На четвертый день после смерти Пирогова Выводцев приступил к бальзамированию и проделал это довольно быстро - за четыре часа. Кто знал Пирогова при жизни, говорили, что после этого он выглядел как просто спящий человек. Интересно, что и сегодня, более чем через сто лет, он выглядит точно так же. В этом можно убедиться, посмотрев на хранящийся в музее портрет ученого работы Ильи Репина, написанный за пять месяцев до его смерти.

Как рассказала директор национального музея имени Пирогова Галина Собсук, первое ребальзамирование тела было проведено в 1945 - 1946 годах. Его осуществили украинские ученые Михаил Даль и Рафаил Синельников. В последующие годы периодически проводились различные работы, в том числе косметические. В 1979 году тело Пирогова перевезли в Москву и передали для исследований ученым, наблюдавшим за телом Ленина. Хотя технология бальзамирования хранится в строжайшем секрете, работники музея утверждают, что тело Ленина было забальзамировано иным способом, нежели тело Пирогова. В отличие от вождя, тело Пирогова не вскрывали, у него сохранен мозг и внутренности, то есть ткани, разлагающиеся в первую очередь.

После девяти месяцев пребывания в лаборатории при Мавзолее Ленина тело Пирогова отправили обратно в Винницу, где в обновленном музее его поместили в специальный саркофаг. Второй раз его возили в Москву в 1988 году.

Сегодня наблюдения за телом ведут украинские ученые вместе с коллегами из московского Научного центра биологических структур (бывшая лаборатория при Мавзолее Ленина). Для того чтобы не подвергать его опасностям путешествий, в винницком музее создали специальную лабораторию, отвечающую всем требованиям для проведения подобных работ. Тело Пирогова и сейчас лежит в гермосаркофаге в гробу, купленном его женой через два месяца после смерти.

Ученые уверены, что если не нарушать температурный (до +18 градусов), влажностный и биологический режимы, то лицезреть "как живого" великого анатома смогут и внуки наших внуков. И вот еще один нюанс: дорогостоящая аппаратура, приобретенная музеем для поддержки соответствующих условий, так и лежит на складе, поскольку в спроектированном киевским архитектором мавзолее температура и влажность соответствуют всем нормам. Лежало же тело Пирогова там сто лет без всякой аппаратуры...

Марина ОСТАПЕНКО

Винница - Киев

ПЛЮСЫ И МИНУСЫ

Реформа системы жилищно-коммунального хозяйства, по сути дела, первая крупномасштабная социально-экономическая программа с начала рыночных преобразований в стране, направленная на улучшение качества жизни россиян. Сегодня потребители жилищно-коммунальных услуг абсолютно не защищены от произвола производителей. Естественные и "неестественные" монополисты полностью диктуют свои условия: в каком состоянии находятся наши дома, сколько воды мы должны выпить, насколько тепло должно быть у нас дома. А главное - сколько мы должны за это заплатить. Именно им и не важно из какого кармана: своего или общего, бюджетного.

глазами социолога

Плюс пока единственный - эту сферу реформировать и частично переводить в частный сектор все равно придется - бюджет требует денег. Но только какая цена за это будет заплачена? И пока минусов больше, и они здорово перевешивают.

В настоящее время, согласно данным последнего опроса ВЦИОМа, 46 проц. россиян худо-бедно, но все-таки платят за квартиру. Однако практически каждый третий отметил, что сейчас ему это удается сделать не всегда в срок. А 6 проц. последние месяцы вообще не платили. Целиком положительно к изменению оплаты жилья и коммунальных услуг относятся только 6 проц. россиян. Резко отрицательно - 45 проц. опрошенных. И почти равное количество как с пониманием, так и с сожалением.

Итак, о минусах. Первый из них состоит в том, что, проэкспериментировав в одном городе, опыт переносят на всю страну. Оправданно ли это? Дело в том, что сегодня нельзя судить о социально-экономическом положении даже в области или крае по одному какому-то городу. Порой разрыв между населенными пунктами, находящимися на расстоянии всего нескольких сотен километров друг от друга, бывает настолько велик, что только диву даешься. Поэтому вовсе не значит, что удавшийся опыт в достаточно благополучном мегаполисе будет таким же успешным и в других регионах. Это, в частности, подтверждают данные социологов.

Минус второй - не учитывается база (т. е. реальное состояние жилищно-коммунальной сферы), а она находится в крайне плачевном состоянии. Если бы большинство россиян переселялось в новые квартиры, а вместо старых фабрик и заводов выросли модернизированные предприятия, тогда еще можно было бы говорить об успешном завершении подобной реформы. Пока же мы в большинстве случаев имеем дело только с ржавыми трубами и протекающими кранами. И ситуацию здесь в принципе улучшить невозможно - хоть ставь счетчик, хоть не ставь.

Минус третий - не учитываются особенности национального характера и специфика отечественного потребления. Россияне все-таки - широкие натуры и трястись над каждой каплей, как западные жители, они не привыкли. И, скорее всего, делать этого не будут, пусть даже в ущерб себе. Вообще нашему человеку надо оставить какую-то область, где потребление могло бы быть неограниченно: характер такой, что русский в чем-то должен иметь возможность выходить за пределы или на чем-то отводить душу.

Минус четвертый - уже сейчас содержание квартиры в приличном состоянии многим обходится в копеечку. Так, социологические опросы показывают, что проблема ремонта стала одной из самых злободневных для россиян. 16 проц. опрошенных жителей страны и 10 проц. москвичей (согласно данным опросов ВЦИОМа в 1996 году) при ответах на вопрос, что больше всего осложняет жизнь вашей семьи, указывали плохие жилищные условия. Кроме того, в ответах на вопрос: "Какие крупные покупки, расходы были у вас, в вашей семье в 1996 году?" на четвертое место вышла позиция "Ремонт квартиры, дома" (14 проц. опрошенных). А вот на строительство и покупку второго жилья (дома, дачи) смогли потратиться только 2 проц. респондентов.

Минус пятый - многие западные страны проводили реформу, имея обратное нашему соотношение частных индивидуальных домов и домов так называемого массового заселения. Большинство россиян проживает именно в домах массового заселения, и только незначительная часть имеет собственный дом или часть дома. Это наглядно иллюстрируют результаты социологических опросов.

Валерия МИХАЛЮК

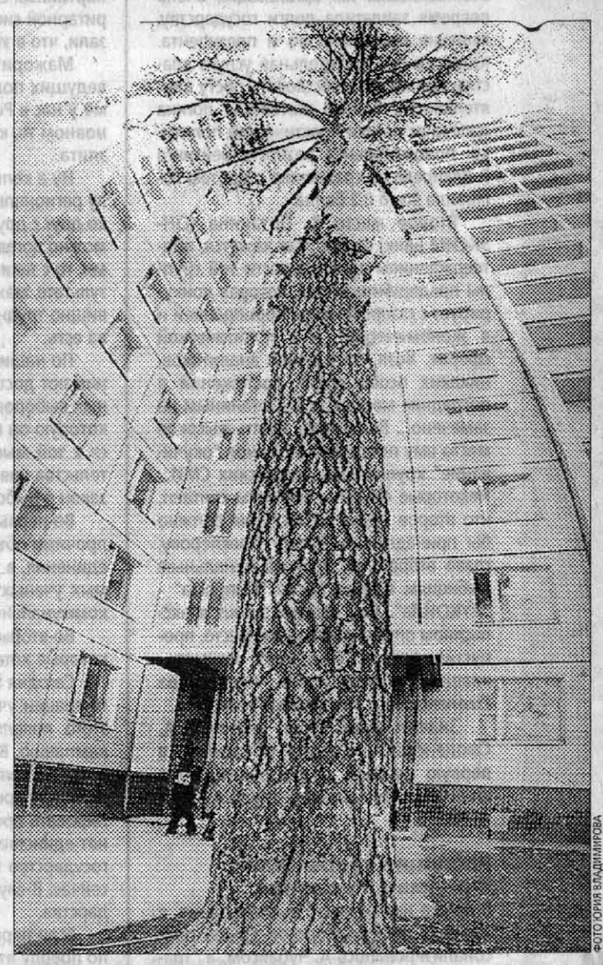

ФОТО ЮРИЯ ВЛАДИМИРОВА

глазами экономиста...

Специалисты подсчитали, что в 1996 году ЖКХ обошлось нам более чем в 130 трлн. рублей. Давайте посмотрим внимательно на этот "счет", что же мы такого заказали? Оказывается, мы "выпили" каждый в день 350 литров воды, а москвичи - 450 - 600 литров. В Швеции запросы скромнее - 150, в Великобритании - 136 литров. При ближайшем же рассмотрении оказывается, что реально до нас "недотекло" 55 - 70 проц. живительной влаги да к тому же трудилось на каждого из нас в 7 - 10 раз больше работников "водоканалов", чем в Париже или Брюсселе.

Теплоснабжающие организации выставляют нам счета на уровне цен, например, Испании и Финляндии. Как такое может быть, ведь уровень зарплаты и потребляемых ресурсов у нас значительно ниже? Да очень просто. Трудозатраты в теплоснабжающих организациях в России в 15 - 17 раз выше, чем в Скандинавских странах, а температура в жилых районах городов на 2 - 3 проц. выше, чем за городом.

Сегодня из общей копилки налогоплательщиков мы тратим на ЖКХ более 100 трлн. рублей, в первую очередь за счет местных бюджетов. В некоторых городах более 50 проц. бюджета идут на эти цели, а денег на зарплату, пенсии, здравоохранение не хватает. И не будет хватать без изменения всей системы в целом.

Сегодня между производителем и потребителем жилищно-коммунальных услуг стоят органы государственного и местного управления. Они просто обязаны начать, наконец, считать деньги налогоплательщиков и реализовывать намеченные в Концепции реформы жилищно-коммунального хозяйства РФ меры, которые включают:

- демонополизацию сферы ЖКХ и развитие конкуренции;
- контроль и регулирование естественных и локальных монополий;
- внедрение ресурсосберегающих технологий.

А если не могут, необходимо отдать эти функции потребителям.

Сегодня идет много споров о темпах перехода на новую систему оплаты жилья, а противники преобразований стараются представить цель реформы только как повышение тарифов.

Если посмотреть внимательно, то станет понятно, что речь идет о том, как потратить 100 трлн. рублей бюджетных средств ежегодно и кому невыгодно предлагаемое более эффективное перераспределение этих средств. Сегодня эти деньги идут на покрытие убытков деятельности монопольных предприятий ЖКХ, а население их получает через пониженную цену услуг в расчете на квадратный метр. Чем больше метров, тем больше перепадает, а если уж и квартир больше, то тем более.

Кроме того, старая система устроена так, что даже льготы по оплате услуг, изначально призванные защищать наиболее уязвимые слои населения, в конечном счете в большей степени достаются богатым. Например, по данным обследования, проведенного во Владимире, если в целом льготами по жилищно-коммунальным услугам пользовались 54 проц. семей (что само по себе уже абсурд), то среди одной пятой семей с самыми низкими доходами таких оказалось только 37 проц. Жилищными субсидиями сегодня в крупных городах России пользуются в среднем 7 - 9 проц. семей с наименьшими доходами, в Москве, Санкт-Петербурге, Самаре и ряде других городов этой системой социальной защиты охвачено более 15 проц. семей. Приведенные результаты опроса ВЦИОМа можно интерпретировать по-разному. Для нас они явились приятной неожиданностью. Число тех, кто относится к новой системе оплаты жилищно-коммунальных услуг положительно, с пониманием или с сожалением, практически равно числу тех, кто относится резко отрицательно.

Надежда КОСАРЕВА,
президент Фонда "Институт экономики города"

РИСУНОК ВЯЧЕСЛАВА КАПРЕЛЬЯНЦА

Словно круги по воде, обсуждение жилищно-коммунальной реформы становится все тише при удалении от Москвы. Нам уже известно мнение всех маломальски известных столичных политиков по этому поводу. Но о том, что происходит в провинции, информации практически нет. Для того чтобы восполнить этот пробел, корреспондент "Интерфакс - АиФ - Алтай" Юрий БАРАНОВ встретился с мэром Тамбова Валерием КОВАЛЕМ. Его мнение о сути и целях реформы довольно сильно отличается от того, которое бытует в московских кабинетах.

Мэр Тамбова: КОЕ-КТО ПЫТАЕТСЯ СКОМПРОМЕТИРОВАТЬ НАЧАТЫЕ РЕФОРМЫ...

- Сегодня в Тамбове прожиточный минимум на одного человека - около 270 тыс. руб., а средняя зарплата - чуть более 400 тыс. с задержкой на два-три месяца. В городскую казну сейчас поступает ежемесячно около 15 - 20 млрд. руб., а только в феврале на энергозатраты по поддержанию города в тепле нужно было 18 млрд. Здесь дольше соседей держали низкие цены на коммунальные услуги, хотя в марте пришлось поднять их сразу в полтора раза, и сейчас они составляют 35 проц. от всех необходимых затрат.

Я давно знаком и с Борисом Немцовым, и с Олегом Сысуевым. Мы еще с 1993 г. не только готовились к провозглашенной сегодня реформе, но и работали в целях ее реализации. Очевидно, это оценили, и теперь нам обещана поддержка от правительства не только методическая, но и в получении кредитных ресурсов по осуществлению наиболее денежноемких проектов. Например, нам нужно установить приборы учета воды на вводах в каждый дом, а их более 1400, при этом стоимость одного такого счетчика и его установка обходится в среднем в 20 млн. руб., не говоря о том, что нужно постепенно оснащать приборами учета и квартиры.

Нужны нам средства и для модернизации канализационного, водного хозяйства, замены теплосетей. Во время отопительного сезона у нас не на магистральных, а на квартальных сетях было ликвидировано более 6,5 тыс. аварий. Такова изношенность хозяйства. И если нам удалось сохранить стабильность в работе, то во многом это больше связано с организационно-техническими и технологическими решениями, но никоим образом с финансовыми ресурсами, которых просто нет. К сожалению, политическая борьба, которая сейчас уже нацеливается на 2000 г., захватывает и сферу ЖКХ. Все, что делает новая, реформаторская часть правительства, вызывает чрезмерное напряжение не только в рядах оппозиции, но и среди некоторых представителей правящего истеблишмента.

Им желательно скомпрометировать начатые реформы, поэтому главное внимание уделяется затратам населения, а это не самый важный вопрос, хотя, конечно, реструктуризация финансовой системы городского хозяйства с некоторым перемещением тяжести на население будет иметь место.

Мы понимаем, что у людей не осталось уже запаса прочности, чтобы на своих плечах вынести и эту реформу. И здесь мы подходим дифференцированно, прежде всего защищая более уязвимую часть населения. На 320 тыс. населения в городе сегодня 98 тыс. льготников, включая не только их самих, но и членов семей. Здесь есть определенный резерв. Есть он и в сверхнормативных площадях, которых в городе около 10 проц. от всего жилого фонда в 3,3 млн. кв. м. Важнейшим направлением реформы является упорядочение бюджетного финансирования и укрепление финансовой основы ЖКХ, но на рыночных принципах. Иначе оно будет просто деградировать.

Очень важное направление реформы - это правовая защита потребителя услуг. Дело в том, что сегодня он, по существу, бесправен. У нас более 80 проц. населения регулярно платит за квартиру, но энергетики могут не дать горячей воды, тепла, света, уже есть города, которые из-за беспредела монополистов месяцами живут без электричества.

КАК ВЫ ОТНОСИТЕСЬ К ВВЕДЕНИЮ НОВОЙ СИСТЕМЫ ОПЛАТЫ ЖИЛИЩНО-КОММУНАЛЬНЫХ УСЛУГ?

В ПОСЛЕДНЕЕ ВРЕМЯ НАСКОЛЬКО СВОЕВРЕМЕННО ВЫ ПЛАТИТЕ ЗА КВАРТИРУ И ЗА КОММУНАЛЬНЫЕ УСЛУГИ?

КАКОВЫ ВАШИ ЖИЛИЩНЫЕ УСЛОВИЯ

	1994 г.	1995 г.	1996 г.
Собственный отдельный дом	19	23	24
Часть отдельного дома	7	8	8
Отдельная квартира в многоквартирном доме	63	61	60
Комната (комнаты) в коммунальной квартире	5	4	2
Общежитие	3	2	2
Снимаем (снимаю) жилье	3	2	4

ВЦИОМ, общенациональная репрезентативная выборка (16 - 22 мая 1997 г.), 1600 респондентов. Данные даются в процентах от числа опрошенных.

...и мнение ученого

На вопросы "Интерфакс - АиФ - Алтай" ответил академик Академии социальных наук, ректор Московского государственного социального университета Василий ЖУКОВ.

- Некоторые политики утверждают, что если правительство начнет сейчас проводить жилищно-коммунальную реформу, то оно нарвется на взрыв негодования народа. Вы согласны?

- Не исключено. Мы получили новое по своему составу правительство, но не получили нового правительственного курса. Правительство по-прежнему занято реформированием той сферы, где сконцентрированы распределительные отношения. К их числу относится и реформа жилищно-коммунальной сферы. К ней мы еще в меньшей степени подготовлены, чем даже к приватизации всего и вся.

Никому в нашей стране не придет в голову говорить о том, что если до 1985 года было лучше, чем сейчас, то нужно туда возвращаться. Но надо понимать, что такая политика, как сейчас, ухудшает социальное самочувствие населения, что может привести к масштабным конфликтам между властью и обществом.

- А как, на ваш взгляд, надо было бы действовать в данной ситуации?

- Мы не сможем решить проблемы выплаты зарплаты, пенсий, пособий до тех пор, пока не заработает экономика. Мы никогда не сможем решить ни одну социальную проблему, в том числе провести жилищную реформу, если на вершину политической власти не выйдут представители индустриального предпринимательства.

А пока на этой вершине находятся те, кто представляет сырьевой бизнес, торгово-посреднический бизнес, банковский капитал. Кстати говоря, с выходом банковского капитала на промышленное производство экономика начинает оживать. Признаки этого уже есть. Примеры: "Москвич", ЗИЛ. Но это примеры, это не тенденция, это не направленность курса. Поэтому первое и основное - это корректировка правительственного курса в сторону создания условий, необходимых для того, чтобы промышленность России заработала, появился российский товаропроизводитель; началось наполнение внутреннего рынка товарами отечественного производства; фискальные способы пополнения бюджета дополнились реальными налогами, получаемыми от производства и реализации товаров, и т. д. Другими словами, национальная экономика стала бы развиваться по нормальным рыночным законам.

- Что для этого нужно и что этому мешает?

- Существует водораздел между теми реформами, которые сосредоточили все свое внимание на распределительных отношениях, и той частью национального предпринимательства, которая понимает, от чего зависят социальный прогресс в России и социальное самочувствие населения. По сути дела, все зависит от одного - есть отечественный товаропроизводитель или нет, поддерживаем мы его либо нет. Что же касается реформы коммунальной системы, то она необходима, но время, когда этим нужно начинать заниматься, в стране еще не наступило.

Беседу вела
Светлана СОКОЛОВА

Нравы

«Новому русскому» - дом с башенкой

Пожалуй, нет сейчас в Барнауле ни одной более или менее значительной улицы, на которой не велось бы строительство. Местная архитектура, говорят специалисты, переживает в настоящее время если не свой золотой, то уж серебряный-то век точно. Новые экономические условия дали новый импульс творческой мысли архитекторов, получивших наконец-то возможность реализовать свои заветные идеи и замыслы.

По темпам развернувшегося строительства Барнаул явно опережает соседние сибирские города. Правда, среди новостроек преобладают пока торговые и офисные здания, а также объекты индивидуального жилищного строительства, но в перспективе они неминуемо должны повлечь за собой и развитие массовой жилой застройки - уже с использованием новых форм и технологий.

По словам директора барнаульской персональной творческой мастерской "Классика" Александра Деринга, архитекторы сейчас используют практически все традиционные формы и методы проектирования, сочетая их в то же время с неким авангардным подходом. Новый русский стиль, оформившийся в последнее время в нашей архитектуре, получил отражение и в Барнауле. Модным сейчас считается строительство из красного керамического кирпича, одновременно практичного и эстетически привлекательного материала. Причем из него строятся не только особо шикарные офисы, но и многоэтажные жилые дома, количество декоративных деталей и элементов роскоши в которых зависит не только от мастерства архитектора и дизайнера, но и от толщины кошелька заказчика. Александр Деринг рассказывает, что клиенты (заказчики) сейчас встречаются разные. Одни приходят с уже готовыми идеями и даже с эскизами, другие пытаются лишь приблизительно описать, что бы им хотелось получить в конечном итоге. И на этом этапе могут возникнуть башенки, балкончики - словом, то, чего наши люди были напрочь лишены в эпоху панельных пятиэтажек. И тогда архитекторам приходится пускать в ход свои способности дипломатов и психологов, чтобы будущее здание не шокировало горожан своей помпезностью...

Поскольку Барнаул расположен все-таки в Сибири, хотя и на юге, климат налагает на местную архитектуру определенные обязательства. В частности, для того чтобы здания хорошо сохраняли тепло, стены, будь они построены из обычного кирпича, должны иметь толщину два метра. Поэтому сейчас, когда строители получили доступ к новым материалам, архитекторам приходится учитывать это при проектировании домов. Использование более технологичных материалов, качественных столярных изделий позволяет при понесенных первоначальных затратах сэкономить средства в будущем: керамический кирпич и итальянская керамическая плитка не потребуют ремонта или полной замены через несколько лет. Разработанные как местными, так и зарубежными специалистами энергосберегающие технологии позволяют существенно сократить затраты на коммунальные услуги и, в частности, теплоснабжение. К примеру, имеющиеся системы позволяют уменьшать отопление, уходя из дома, и увеличивать его, возвращаясь обратно.

Что же касается офисных зданий, то строиться специально для размещения фирм и банков они стали недавно. В основном же сейчас в создании офисов сохраняется два направления: офисное строительство и размещение офисов в переоборудованных помещениях (обычно - в квартирах на первом этаже жилых домов). И если

в первом случае решающую роль играет мастерство архитектора, то во втором - дизайнера.

Одной из последних офисных новостроек, привлекшей к себе внимание не только специалистов, но и простых жителей Барнаула, стало здание головного управления Алтайского банка Сбербанка РФ (архитектор Игорь Поповский), выросшее на Комсомольском проспекте. Сочетая в себе элементы нового русского и так называемого интернационального стилей, здание Сбербанка внесло новый штрих в композицию делового центра города и будущего Обского бульвара. Вообще, можно заметить, что Сбербанк с его финансовыми возможностями стал одним из основных "авторов" обновляющегося облика Барнаула. Даже когда банк не строит для себя специальных зданий, а просто размещает сберкассы на первых этажах домов, внешняя (и внутренняя) отделка его офисов не остается незамеченной горожанами.

По мнению Александра Деринга, деловой центр Барнаула, занимающий пространство от площади Октября до речного вокзала, со временем вряд ли утратит свое значение для города. Хотя на Западе есть тенденция выносить офисные здания за черту города, на природу, для Барнаула это пока не актуально. По-видимому, центр будет уплотняться, на первых этажах домов, не очень приспособленных для жилья, будут продолжать создаваться магазины. Свою роль в организации городского пространства сыграет, по-видимому, и новый мост через Обь: для его обслуживания придется строить дополнительные объекты, в том числе, возможно, и на правом берегу Оби. Что же касается существовавших долгое время планов перехода Барнаула за реку, то в ближайшее время им вряд ли суждено осуществиться: строительство на правом, низком берегу Оби стало бы чрезвычайно затратным и трудоемким делом.

Как известно, в строительстве жилья в Барнауле

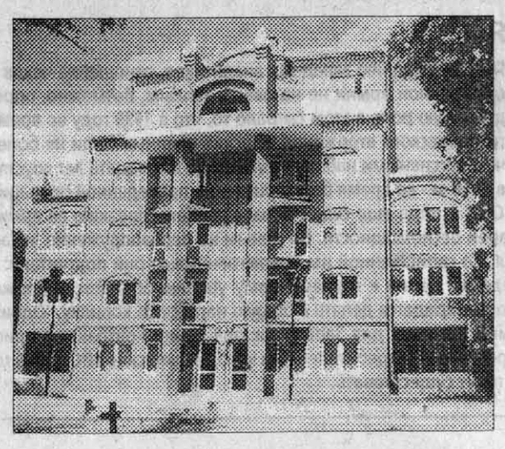

принимают участие не только местные инвесторы. На этой неделе в районе Солнечной поляны началось строительство первого жилого объекта в рамках реализации жилищного проекта Всемирного банка. Как сообщил директор барнаульского офиса генерального консультанта по реализации жилищного проекта Всемирного банка Александр Макшанцев, в настоящее время на площадке в районе микрорайона Солнечная поляна работы по созданию инженерной инфраструктуры выполнены на 52 проц., причем самая высокая степень готовности достигнута по наиболее капиталоемким видам работ (сооружение водопровода, канализации, сетей газоснабжения). По словам Александра Макшанцева, прирост объемов выполненных работ в июне должен составить 17 процентов. Все работы, осуществляемые ОАО "Барнаулстрой" в рамках проекта Всемирного банка, предполагается завершить к 4 октября 1997 года. Всего планируется освоить 3,06 млн. долларов.

Недавно ОАО "Барнаулстрой" осуществило закладку первого жилого объекта - коттеджа на площадке в районе Солнечной поляны. Предполагается, что в ближайшее время там же начнется строительство и первого таун-хауза. Мэрия Барнаула при участии барнаульского офиса Всемирного банка намерена во второй половине июля провести очередной, третий земельный аукцион по продаже юридическим лицам участков в районе строительства. Победители получат кредиты Всемирного банка на строительство жилых объектов с длительным сроком погашения. Это даст возможность строителям-девелоперам продавать элитное жилье частным лицам с рассрочкой платежей на несколько лет.

Кстати, несмотря на столь бурное развитие, в Барнауле разрабатывается программа создания охранных зон города. Предполагается, что любое строительство в зонах, признанных памятниками истории и архитектуры, будет ограничено.

Лариса КУЗЬМИНА

ЛЕТО. ВСЕ СМЕШАЛОСЬ В БИЗНЕС-ЭЛИТЕ

(Окончание. Начало на с. 1)

В связи с этим симптоматично заметное повышение рейтинга представителей Мост-банка и Альфа-банка: Б. Хаит переместился на 10-е место с 17-го в марте, а М. Фридман соответственно на 17-е с 28-го. Эти структуры приписывают к группе поддержки Чубайса. Бывший статс-секретарь Минфина А. Вавилов, впервые включенный в экспертный опрос и представляющий в настоящее время Международную финансовую компанию (МФК), сразу занял в нем достаточно высокое 12-е место. Считалось почти само собой разумеющимся, что он войдет в совет директоров "Газпрома" от тандема "ОНЭКСИМ Банк - МФК". Кстати, ранее он представлял в РАО "Газпром" правительственные органы. Однако жесткая позиция, занятая Р. Вяхиревым на состоявшемся в конце июня собрании акционеров РАО, не позволила ему это сделать. Руководитель входящего в сферу влияния В. Черномырдина "газпромовского" банка "Империал" С. Родионов также повысил свою влиятельность и, миновав 10 "ступенек", взошел на 11-е место в нынешнем опросе. Сравнительно немного понизился рейтинг А. Дьякова (РАО "ЕЭС России"): 9-е вместо 6-го в марте. С недавних пор компания находится под неусыпным оком председателя правления Б. Бревнова - ставленника вице-премьера правительства Б. Немцова. Надо сказать, что в целом первая десятка списка ведущих бизнесменов сохранила свой состав, за исключением уже упоминавшихся В. Потанина и Б. Хаита. Интересно, какое место мог бы занять заместитель секретаря Совбеза Б. Березовский, если бы надумал вернуться к предпринимательской деятельности? На сегодняшний день можно почти наверняка сказать, что не ниже третьего.

Тесней ряды!

Следует вместе с тем отметить, что наряду с ростом среднего балла влиятельности первой десятки возросла плотность индивидуальных баллов. Если в марте 1-е и 10-е места разделяли более чем три балла (8,58 - 5,38), то сегодня разница составляет менее двух с половиной баллов (8,76 - 6,34). Произошло подтягивание стоящих ниже в рейтинге бизнесменов к лидерам.

На "галерке" тоже перемены...

Что касается других изменений в "списке 50", произошедших за последние три месяца, отметим следующие.

Существенно вырос рейтинг В. Окулова ("Аэрофлот"), перешедшего с 48-го на 24-е место. Трудно сказать, что на это повлияло больше: родственные связи с Б. Ельциным или то, что, судя по некоторым публикациям, "Аэрофлот" входит в некий консорциум (наряду с "Сибнефтью" и "ЛогоВАЗом"), контролируемый Б. Березовским.

Бывший глава Минтопэнерго и теперь уже бывший председатель совета директоров Тюменской нефтяной компании (ТНК) Ю. Шафраник значительно потерял во влиятельности, перейдя с 13-го места в марте на 35-е в июне. Борьба за ТНК, исходя из сообщений печати, перешла на личности и, кроме того, служит предметом разбирательств правоохранительных органов. Несколько снизилась влиятельность В. Богданова, руководителя "Сургутнефтегаза", одной из немногих крупных нефтяных компаний, сохранившей самостоятельность и к тому же достаточно успешно развивающейся.

Два человека совершили резкий взлет, перейдя сразу из восьмого десятка мартовского рейтинга в полусотню наиболее влиятельных предпринимателей: на 38-е место поднялся Л. Рафиков ("Нефтегаз") и на 44-е - Е. Яковлев ("Интеррос"). Ранее, правда, они уже попадали в "список 50", но снова оказывались за бортом. Логично предположить, что столь резкие перемещения вверх - вниз говорят о неустойчивости их имиджа. Вернулись в "список 50" Д. Орлов (банк "Возрождение") и В. Щербаков ("Интерприватизация"), заняв соответственно 46-е и 50-е места.

Кроме того, появились новые имена - З. Бажаев и А. Вольский. З. Бажаев, в частности, недавно возглавивший нефтяную компанию "СИДАНКО", до этого ни разу не проходил экспертизу. И хотя данная компания входит в сферу влияния ОНЭКСИМ Банка, однако пока З. Бажаев занял скромное предпоследнее место. "Список 50" на этот раз покинули: О. Белов ("Ростелеком"), В. Резник ("Ростосстрах"), О. Сосковец (Ассоциация финансово-промышленных групп России), В. Палий ("Нижневартовскнефтегаз"), Ю. Колпаков (Красноярский алюминиевый завод), Г. Тосунян (Технобанк) и В. Коровин ("Уралмаш").

Владимир АЛЕКСАНДРОВ, Александр КОМОЗИН

50 САМЫХ ВЛИЯТЕЛЬНЫХ ПРЕДПРИНИМАТЕЛЕЙ РОССИИ

Место июнь	Место (март)	Ф. И. О.	Название фирмы	Средний балл, июнь-97	Средний балл, март-97
1	(1)	Вяхирев Р. И.	Газпром	8,76	8,58
2	-	Потанин В. О.	ОНЭКСИМ Банк	8,26	-
3	(6-7)	Смоленский А. П.	СБС-АГРО	8,10	6,80
4	(3)	Гусинский В. А.	Медиа-Мост	8,00	7,52
5	(2)	Алекперов В. Ю.	ЛУКОЙЛ	7,80	7,62
6	(4)	Казьмин А. И.	Сбербанк	7,58	7,26
7	(5)	Ходорковский М. Б.	РОСПРОМ	7,50	7,02
8	(8)	Виноградов В. В.	Инкомбанк	6,80	6,58
9	(6-7)	Дьяков А. Ф.	ЕЭС России	6,35	6,80
10	(17)	Хаит Б. Г.	Мост-банк	6,34	5,44
11	(19-22)	Родионов С. С.	банк "Империал"	6,24	5,38
12	-	Вавилов А. П.	МФК	6,21	-
13	(10-11)	Тулин Д. В.	Внешторгбанк	6,18	5,74
14	(10-11)	Пугин Н. А.	ГАЗ	6,10	5,74
15	(19-22)	Костин А. Л.	Внешэкономбанк	6,08	5,38
16	(18)	Муравленко С. В.	ЮКОС	5,94	5,42
17	(28)	Фридман М. М.	Альфа-банк	5,93	4,90
18	(23)	Лебедев А. Е.	Нац. резервный банк	5,85	5,28
19 - 20	(12)	Дубенецкий Я. Н.	Промстройбанк	5,84	5,72
19 - 20	(15)	Егоров С. Е.	Ассоц. рос. банков	5,84	5,50
21	(27)	Зурабов А. Ю.	МЕНАТЕП	5,81	4,98
22	(16)	Авен П. О.	Альфа-банк	5,80	5,48
23	(24-25)	Малкин В. Б.	Российский кредит	5,76	5,10
24	(48)	Окулов В. М.	Аэрофлот	5,75	3,86
25	(14)	Лисовский С. Ф.	ОРТ-реклама	5,71	5,52
26	(26)	Каданников В. В.	АвтоВАЗ	5,57	5,08
27	(19-22)	Штыров В. А.	Алмазы России - Саха	5,28	5,38
28	(19-22)	Путилов А. Е.	Роснефть	5,26	5,38
29	(31)	Хохлов В. А.	Токобанк	5,23	4,80
30	(35)	Раевская Н. А.	Автобанк	5,17	4,44
31	(36)	Бендукидзе К. А.	Биопроцесс	5,15	4,38
32	-	Вольский А. И.	РСПП	5,10	-
33 - 34	(34)	Хлопонин А. Г.	Норильский никель	5,08	4,56
33 - 34	(29)	Букато В. И.	Мосбизнесбанк	5,08	4,88
35	(13)	Шафраник Ю. К.	Центр. топливн. комп.	5,02	5,66
36	(24-25)	Бех Н. И.*	КамАЗ	5,00	5,10
37	(30)	Богданов В. Л.	Сургутнефтегаз	4,98	4,84
38	-	Рафиков Л. Г.	Нефтегаз	4,93	2,94
39	(37)	Нечаев А. А.	Рос. финанс. корпорация	4,86	4,28
40	(33)	Геращенко В. В.	Межд. моск. банк	4,84	4,60
41	(39-40)	Кругляк В. П.	Ингосстрах	4,72	4,18
42	(39-40)	Захаров А. В.	ММВБ	4,67	4,18
43	(41)	Галеев Р. Г.	Татнефть	4,61	4,16
44	-	Яковлев Е. К.	Интеррос	4,60	2,98
45	(47)	Кобзон И. Д.	Московит	4,56	3,88
46	-	Орлов Д. Л.	банк "Возрождение"	4,53	3,26
47	-	Дережов С. Р.	Газэкспорт	4,52	3,68
48	(44)	Бычков Е. М.	Российский кредит	4,51	4,06
49	-	Бажаев З. Ю.	СИДАНКО	4,47	-
50	-	Щербаков В. И.	Интерприватизация	4,43	3,20

* С 1 июля освобожден от должности председателя совета директоров АО "КамАЗ".

Служба изучения общественного мнения Vox Populi по заказу АО "Интерфакс" продолжает ежеквартально определять 50 наиболее влиятельных российских бизнесменов с указанием рангового положения (с 1-го по 50-е) и балла, фиксирующего "вес" каждого из них с точки зрения влияния на экономическую политику государства (налогообложение, таможенные тарифы, субсидии и кредиты, способы приватизации и т. д.).

Для прояснения ситуации были привлечены 50 экспертов (экономисты-аналитики, экономические обозреватели ведущих СМИ, руководители коммерческих и общественных организаций), которым был предложен предварительный список из более чем 200 фамилий. При оценке меры влиятельности ими использовалась 11-балльная шкала, где "10" означает максимальное влияние бизнесмена на экономическую политику властей, "1" - минимальное; отсутствие же какого-либо влияния фиксировалось цифрой "0". На основании среднего балла и составлен предлагаемый выше итоговый список 50 влиятельных российских бизнесменов во втором квартале 1997 года.

Регулирование

«Вурдалак - см. упырь; упырь - см. вурдалак»

В июле исполняется два года с момента вступления в действие Закона "О рекламе". Редакция "Интерфакс - АиФ - Алтай" представляет вниманию читателей различные точки зрения на регулирование рекламного бизнеса, в том числе Общественного совета по рекламе (ОСР), который как раз должен увязать все это разнообразие мнений.

Скрытая реклама детского сада

По словам Дмитрия Бадалова, исполнительного директора ОСР, в российском законе дано очень широкое определение "реклама". Действительно, реклама - это "распространяемая в любой форме, с помощью любых средств информация о физическом или юридическом лице, товарах, идеях и начинаниях (рекламная информация), которая предназначена для неопределенного круга лиц и призвана формировать или поддерживать интерес к этим лицам и товарам". И довольно часто это определение понимают несколько абсурдно. Так, администрация города Лыткарино договорилась до того, что уже и вывески детских садов и школ пытается понимать как рекламу со всеми вытекающими материальными последствиями. Но нечеткость определения отравляет жизнь не только участникам рекламного процесса. Так, журналистов зачастую обвиняют в том, что из материала "растут уши", то есть в том, что в нем содержится скрытая "заказуха". На самом деле установить, что то, что написано в статье, является не чем иным, как рекламой, может только суд. Действительно, бывает, что плохо сделанная реклама не формирует никакого интереса к товару или услугам. А бывает и наоборот: интересная статья вызывает шквал звонков с требованиями дать более подробную информацию. Не дает ответа на вопрос в лоб о том, что такое реклама и Международный кодекс рекламной деятельности Международной торговой палаты (Кодекс МТП). В нем вообще говорится, что "термин "реклама" должен трактоваться в самом широком смысле, включая в себя любую форму рекламы товаров, услуг... и включая рекламные заявления на упаковке...". Ну да, похоже на то, что написали в одном старом словаре: "Вампир - см. вурдалак; вурдалак - см. упырь; упырь - см. вампир".

В качестве одного из вариантов водораздела между рекламой и информацией о чем-либо может быть факт заказанности и оплаченности. Если информация оплачена и заказана, то, значит, она является рекламой и должна быть соответствующим образом выделена. "Если материал - откровенная "заказуха", но редакция или журналист отказываются признать факт оплаты, то это вопрос журналистской этики и редакционной политики. Но в любом случае значительные объемы материалов, привлекающих внимание к товарам или услугам, не остаются незамеченными как читателями, так и соответствующими службами. И все это в итоге отразится на имидже самого издания". Так ответил Дмитрий Бадалов на вопрос об уместности некоторых журнальных рубрик, в том числе "ресторанных рейтингов".

Каждому агентству - по юристу!

Все члены Российской ассоциации рекламных агентств присоединились к Международному кодексу рекламной практики Международной торговой палаты (МТП). Это обстоятельство как раз и есть проявление саморегулирования: хочешь быть в ассоциации - считайся с международными этическими правилами. Кстати, в рекламном кодексе сами требования к рекламе выражены очень четко: "Вся реклама должна быть законной, пристойной, честной и достоверной". Что же касается пристойности российской рекламы, то в этой связи Общественный совет по рекламе даже вынужден был сделать следующее обращение: "По мнению членов комитета, требованиям общепринятых стандартов пристойности, в частности, не отвечают рекламные объявления компании "НТВ + ", в газете "Московский комсомолец", а также в наружной рекламе, использующей элементы эротики и тексты двусмысленного содержания".

По мнению исполнительного директора ОСР, подобные нарушения закона во многих случаях обязаны отсутствию квалифицированных юристов в рекламных агентствах. Естественно, что по знанию тонкостей Закона "О рекламе" профессионалы из ГАКа дают 100 очков вперед любому, даже самому творчески мыслящему "креативному" директору агентства.

Виктория КРАСНЮК

Отдых

Проблемы с наличностью под сенью пальм

О чем может думать собирающийся в отпуск соотечественник, когда уже куплена путевка и упакованы чемоданы?

Разумеется, о том, сколько денег взять с собой в поездку. В последнее время к этим мыслям прибавляется еще одна: везти наличные, купить дорожные чеки (travellers cheques) или идти в ногу со временем и, как убеждают банки, стать обладателем средства платежа цивилизованного человека, то есть пластиковой карточки? Помочь разобраться в этом непростом вопросе "Интерфакс - АиФ" попросил специалистов Внешторгбанка, имеющего репутацию одного из опытнейших в бизнесе с дорожными чеками.

КОЛЛАЖ СЕРГЕЯ ИСАНИНА

Путешествие без забот

Во всем мире широкое хождение наличных денег не приветствуется и пачка долларов в руках клиента может вызвать опасения у клерка в гостинице где-нибудь в Париже. Другое дело, если вы рассчитываетесь привычным чеком или карточкой... Купить дорожный чек или завести пластиковую карточку для граждан России сегодня лишь финансовая проблема.

Дорожный чек - это платежный документ, заменяющий иностранную валюту. Поэтому его, в отличие от карточки, придется декларировать при пересечении границы. В любом банке при приобретении чека выдается соответствующее разрешение, так что проблем здесь не возникает. Купить чеки можно в долларах США, немецких марках, японских иенах, французских франках, фунтах стерлингов и других твердых валютах.

По словам начальника отдела расчетов и учета операций по платежным средствам Внешторгбанка Ольги Шашковой, сегодня Внешторгбанк предлагает своим клиентам приобрести чеки компаний VISA, American Express, Thomas Cook.

В соответствующих бюро, разбросанных по всему миру, и в местных банках их поменяют на наличные за небольшую комиссию. А в США в этом даже нет необходимости. В этой стране более чем столетний опыт работы с чеками и к ним относятся как к наличным. В гостиницах, такси, кафе и магазинах их принимают как средство оплаты, а сдачу выдают уже в местной валюте.

Собираясь в путешествие, имеет смысл выяснить, в какой валюте лучше приобретать чеки при поездке в ту или иную страну и где их выгоднее при необходимости обналичить. Такие консультации предоставляет, в частности, Внешторгбанк. Ведь, например, в Германии в представительствах компаний чеки оплачиваются без комиссий, в Испании за стодолларовый дорожный чек можно получить существенно больше местной валюты, чем за наличные доллары, и т. д.

Пожалуй, самое существенное отличие дорожного чека от наличных проявляется при его потере или краже. Если деньги при удаче вам смогут вернуть только органы правопорядка, то украденный чек, в сущности, остается с его владельцем. Необходимо лишь как можно быстрее после обнаружения пропажи сообщить об этом служителям закона и по телефонам Всемирной службы возмещения, которые можно узнать при покупке чеков либо в любом банке страны пребывания.

Чеки с номерами попадут в стоп-лист, и их уже никто не сможет обналичить, а специалисты порекомендуют, куда обратиться за компенсацией. Как правило, за границей возмещение производится в течение 24 часов. В России компенсацию по утраченным дорожным чекам VISA и Thomas Cook производит, в частности, Внешторгбанк, а по чекам American Express - представительство этой компании.

Чтобы получить возмещение, необходимо иметь на руках документ, подтверждающий право на утерянные чеки, - копию квитанции о приобретении дорожных чеков (purchase agreement form).

В международной практике если в силу каких-то обстоятельств утраченный чек обналичивает третье лицо (например, схожесть подписи законного владельца и предъявившего чек к оплате), то все равно истинный владелец чека, как правило, получит свои деньги обратно. Как заметил заместитель начальника управления неторговых операций Внешторгбанка Владимир Веселов, компании, предлагающие дорожные чеки, очень дорожат своим именем и доверием клиентов.

Старый друг лучше новых двух

Если говорить о безопасности в путешествии, то на пальму первенства претендуют наряду с дорожными чеками и пластиковые карточки. Однако финансовые траты на приобретение последних существенно выше.

Многие отечественные банки требуют от клиентов наличия крупного страхового депозита или неснижаемого остатка на карточном счете. К тому же надо платить за изготовление и годовое обслуживание карточки. Срок жизни карточки невелик, как правило, один год, а следовательно, траты повторяются. Дорожные чеки имеют неограниченный срок действия.

Приобрести дорожные чеки во Внешторгбанке можно за наличные рубли и валюту, а также с текущего валютного счета. Правда, если чеки покупаются за валюту, то банк взимает комиссию в размере 0,5 процента от суммы. Комиссия при обналичивании составляет 2 проц.

Впрочем, как заметила О. Шашкова, за снятие денег с карточного счета во всем мире также берут высокие проценты, тем самым стимулируя безналичные расчеты. К тому же, как правило, у карточек существуют лимиты снятия денег за один подход к банкомату или в сутки. Так что деньги на карточном счете могут и быть, а вот получить их все сразу может и не удастся. Сумма, уплачиваемая за дорожные чеки, находится полностью в распоряжении их владельца и может быть превращена в местную валюту без остатка.

По мнению начальника отдела расчетов по пластиковым карточкам Внешторгбанка Тамары Головачевой, жесткого противостояния на рынке между чеками и карточками в действительности нет. Каждый инструмент находит своего потребителя. Дорожные чеки, зародившись сто лет назад как чрезвычайно удобное средство для путешественников, используются во всем мире очень широко. Более молодые пластиковые карты претендуют практически на тех же потенциальных потребителей, хотя сфера их применения существенно шире. Однако затраты на их внедрение велики, что не может не сказываться на стоимости карточки. Чтобы привлечь клиентов, эмитенты карточек предлагают к ним большое количество дополнительных услуг. Действительно, при большом количестве поездок все это существенно облегчает жизнь путешественнику и оправдывает затраты, понесенные при приобретении карточки. Ну а при разовой вылазке на Адриатическое побережье или к Эйфелевой башне вполне можно обойтись дорожными чеками: безопасно и удобно.

При покупке дорожных чеков ставится подпись на каждом из них. Вторая подпись ставится в присутствии кассира при обналичивании чека или оплате им различных услуг. При сомнении в идентичности двух подписей кассир может потребовать документ, подтверждающий личность. В целях безопасности следует хранить квитанцию о приобретении дорожных чеков отдельно от них самих. Существуют дорожные чеки на двух человек компании AmEx и MasterCard. При приобретении их подписывают двое, а при обналичивании действительна любая из подписей, что очень удобно не только для семейных пар.

Сотрудничество

Голландцы помогают вернуть миллиарды

Близится к логической развязке расследование нашумевшего дела об исчезновении из Алтайского края 60 млрд. рублей.

3 июля завершила работу на Алтае следственная бригада Национального розыскного отделения Корпуса национальных полицейских служб Королевства Нидерландов под руководством Андре Морсмана. По его словам, это был первый в истории голландской полиции опыт прямого сотрудничества с провинциальными правоохранительными органами России.

Так называемое дело о 60 миллиардах имело шумный резонанс не только в крае, но и в России и в определенной степени сыграло свою роль в судьбе Федеральной продовольственной корпорации (ФПК) и ее региональных подразделений. В начале 1995 года ФПК выделила Алтайской продовольственной корпорации (АПК) вексельный кредит в 60 млрд. рублей векселем Тверьуниверсалбанка на закупку ГСМ и сельхозпродукции в рамках федеральной программы. Для того чтобы получить "живые" деньги, АПК поручила барнаульской фирме "Офферта" обналичить его. В свою очередь "Офферта" 30 мая заключила контракт за № 003-05-CS с возглавляемым Павлом Силковым московским АОЗТ "Партнер", согласно которому АОЗТ должно было разместить вексель и, получив за него "живые" деньги в размере 100 проц. от номинала, перечислить их "Офферте" для АПК до 31 августа 1995 года. Как выяснилось, Силков, получив вексель, разменял его в том же Тверьуниверсалбанке на 10 векселей по 6 млрд. рублей, оформленных на фирму "Партнер", после чего они были реализованы им Первому ваучерному банку за 46 млрд. 550 млн. рублей, а деньги конвертированы и в результате сложных комбинаций были перечислены за рубеж. Как выяснило следствие, деньги перечислены через эстонский Inko Baltik Bank на счет немецкой компании Petro Service International, откуда были переведены на ее корсчет в США в Republic Bank of New York. В цепочке участвовали несколько человек, в настоящий момент являющихся подсудимыми: вышеупомянутый Силков, российский представитель голландской фирмы Harrmill Investments, зарегистрированной в княжестве Монако, Владимир Онайко, руководитель фирмы "Д и П Ltd" Дмитрий Подшибякин и некто Литвиненко, который и свел владельцев векселя с московскими мошенниками. После многоходовой операции деньги разошлись по нескольким иностранным банкам.

Любопытно, что таинственное исчезновение 60 млрд. рублей в Алтайском крае обнаружилось не сразу. Местные руководители были уверены, что деньги в край поступили и уже "работают". Однако через некоторое время

по линии ФСБ и УОП поступила информация, что средства расходуются не по назначению. Последующая проверка, проведенная следственным аппаратом краевой прокуратуры, выявила хищение денег, и по факту нецелевого использования векселя Алтайской продовольственной корпорацией 31 октября 1995 года было возбуждено уголовное дело.

В ходе следствия алтайские следователи выяснили, что наиболее крупная сумма оказалась в Голландии. По запросу российских правоохранительных органов голландская полиция взялась за расследование, изначально предполагая, что в деле замешан крупный международный мошенник. Им оказался некий г-н Шпехт, 63-летний гражданин Германии, проживающий в Голландии, на счетах фирмы которого осели 7,8 млн. долларов. Шпехт давно находился под наблюдением полиции, поскольку до возвращения в Голландию в 1992 году отсидел в американской тюрьме четыре года за крупные мошенничества. По данным полиции, уже в Голландии своими мошенническими действиями он нанес ущерб на общую сумму 20 млн. долларов. По словам руководителя голландской следственной бригады г-на Морсмана, в феврале 1997 года в Москве состоялась встреча представителей алтайской прокуратуры и голландской полиции, которые обменялись документами и информацией, а также договорились о координации следственных действий для эффективного проведения расследования и наказания виновных. В апреле 1997 года Шпехт был арестован в Голландии, а на все его имущество в Нидерландах и за их пределами был наложен арест.

Как сообщил Андре Морсман, голландская полиция предполагает завершить следствие в конце октября - начале ноября, а суд должен состояться в Амстердаме в феврале 1998 года. Голландско-германскому мошеннику грозит тюремное заключение сроком до шести лет (с учетом его возраста и состояния здоровья). По словам Морсмана, в ходе своего визита в Барнаул голландская следственная бригада участвовала в допросах Онайко и Подшибякина и после возвращения на родину намерена постоянно контролировать финансовое состояние Шпехта, а также допросить свидетелей из других стран.

Как сообщил один из руководителей следственной группы - заместитель начальника следственного отдела прокуратуры Алтайского края Герасим Таракановский, дело "наших" мошенников, которые были арестованы в Москве, доставлены на Алтай и находятся в Барнаульском СИЗО, сейчас рассматривается в одном из судов краевого центра. Об объеме проделанной алтайскими следователями работе свидетельствуют 11 томов следственного дела, а обвинительное заключение заняло около 70 страниц. По нашему российскому законодательству обвиняемым "светит" до 12 лет лишения свободы, однако, как показывает судебная практика, получат они 7 - 8. По словам заместителя краевого прокурора Владимира Митрохина, Москва не захотела заниматься делом московских мошенников. Поскольку преступление было совершено в Москве и все обвиняемые - москвичи, дело пытались передать в Генеральную прокуратуру. Однако та вежливо отказалась, сославшись на нехватку сил. После передачи дела в суд Центральный суд Барнаула направил его для рассмотрения в Московский горсуд, так как основные свидетели - представители коммерческих структур и банков проживают в Москве. Тем не менее дело было возвращено на Алтай, хотя очевидна неразумность финансовых затрат на оплату проезда и проживания свидетелей.

По общему мнению российских и голландских следователей, вероятность возврата денег на Алтай весьма высока, поскольку все имущество Шпехта (яхты, автомобили, недвижимость, деньги на банковских счетах) оценивается в 17 млн. долларов. Тем не менее, по словам Морсмана, это может произойти только в том случае, если суд решит вернуть деньги владельцу, и никак не ранее середины будущего года.

Артем КУДИНОВ

Два самых громких убийства последних месяцев - президента ФХР Валентина Сыча и генерального директора ФК "Спартак" Ларисы Нечаевой - журналисты поставили в один ряд. И сделали при этом внешне естественный, но, на наш взгляд, весьма поспешный вывод: начался отстрел российских спортивных деятелей. Наш корреспондент попытался разобраться в этом клубке и пришел к выводу, что связь между двумя страшными преступлениями выглядит достаточно натянутой.

РАССТРЕЛ ФУНКЦИОНЕРОВ

ФОТО ИГОРЯ УТКИНА

Подробности

Бизнесмен или функционер?

Нечаева (в отличие от Сыча) не была человеком спорта в точном смысле слова. В ФК "Спартак" она пришла из бизнеса, пост генерального директора клуба занимала чуть более двух лет, а появляться на телеэкране и давать интервью начала всего лишь за несколько месяцев до смерти. Поэтому на момент убийства по-настоящему достоверной информацией о Нечаевой практически никто в СМИ не располагал. Отсюда и масса неточностей. Поэтому мы для начала внесем ясность.

Справка "Интерфакс - АиФ - Алтай"

Нечаева Лариса Геннадиевна, 1952 года рождения. Детство и юность провела в Красноярске, где познакомилась с нынешним руководителем ФК "Спартак" Олегом Романцевым и нынешним главным тренером ФК "Торпедо - Лужники" Александром Тархановым. Их дружба не прекращалась, о чем свидетельствуют привлечение издательского дома "Максим", который возглавляла Нечаева, к изготовлению спартаковской атрибутики в 1993 году (когда на пост президента пришел Романцев) и последующее приглашение Ларисы Геннадиевны (в 1995 году) на пост генерального директора ФК. А также и то, что дачные участки Нечаевой, Романцева и Тарханова в поселке Таратино Владимирской области находились рядом.

Вся информация, которую нам удалось получить, однозначно говорит об одном: Лариса Нечаева была бизнесменом, весьма жестким и удачливым, но собственно спорта касалась постольку поскольку. Ее убийство вряд ли бы получило такой общественный резонанс, не имей она отношения к самому популярному в России футбольному клубу.

Пожалуй, наиболее показательными с этой точки зрения были сами похороны. Они ничем не напоминали прощание со спортивным деятелем. Например, от Российского футбольного союза не приехал никто, от "Спартака" были Олег Романцев, а из игроков лишь Андрей Тихонов, Рамиз Мамедов и Дмитрий Аленичев. Приехали еще президент Профессиональной футбольной лиги (ПФЛ) Николай Толстых (по долгу службы) и Александр Тарханов (по старому знакомству).

Для сравнения: на похоронах Валентина Сыча были все первые лица российского спорта во главе с председателем российского Олимпийского комитета. В речах на кладбище звучали такие определения, как "первый борец с коррупцией в российском спорте", "спортивный функционер мирового масштаба" и т. п. Нечаеву похоронили тихо.

Так что, по крайней мере, с точки зрения официального российского спорта и ритуального протокола эти два убийства в одном ряду не стоят.

Версии спортивные...

Нестыковка в понятиях "бизнесмен" и "спортивный функционер" присутствует и в версиях о причинах преступления, выдвигаемых в спортивных и околоспортивных кругах.

Самая абсурдная связана с судебным процессом над марсельским клубом "Олимпик", проходящим во Франции. Бывший президент клуба Бернар Тапи дал показания, согласно которым французы купили у "Спартака" полуфинальный матч Кубка европейских чемпионов в апреле 1991 года. После убийства Нечаевой прошла информация о том, что взятка была передана через издательский дом "Максим". Притянутость за уши здесь очевидна. Во-первых, контакт "Максима" со "Спартаком" начался в 1993 году; во-вторых, пока никого из спартаковцев во французский суд не вызывали, так что и горячку пороть не было никакого смысла; наконец, в-третьих, по этой версии получается, что руководство "Спартака" сначала пригласило Нечаеву на пост генерального директора (за ее чисто деловые качества), а затем само же "заказало" ее криминальным структурам, дабы замести следы давней нечистоплотной сделки... Нелепость.

К "спортивной" деятельности Нечаевой относится и другая версия убийства. По ней причиной преступления стали трансферы. В 90-е годы ФК "Спартак" стал крупнейшим в России экспортером игроков за рубеж. В этой сфере вращаются большие деньги, замешаны интересы многих богатых клубов и фирм. И далеко не каждая продажа игрока за рубеж выглядит такой уж закономерной, что порождает слухи и толкования. Но и здесь в чем-то обвинять Нечаеву трудно. В бытность ее генеральным директором клуб покинули всего три игрока: Николай Писарев (который, по некоторым данным, уже возвращается), Виктор Онопко и Юрий Никифоров. Скорее можно говорить о стабилизации рынка и прекращении анархического оттока классных игроков за рубеж.

Следующая группа предположений связана с обстановкой внутри самого клуба. Назначение Нечаевой на пост генерального директора сопровождалось некоторыми кадровыми перестановками и изменением степени влияния старых сотрудников. В частности, отрицательно относился к ее выдвижению Николай Старостин, а покойный руководитель общества "Спартак" Николай Озеров вообще публично подверг критике появление на ключевом посту человека не со спартаковским прошлым. Но это - из области эмоций. Материальное же ущемление выразилось в том, что по инициативе Нечаевой права на использование в рекламе слова "Спартак" и фирменного ромба получил только футбольный клуб, а все остальные структуры (за исключением центрального совета) должны были обращаться за разрешением к генеральному директору ФК. Удар по подразделениям "Спартака" весьма значительный, но все же называемые в связи с этим суммы совсем не того порядка, который мог бы привести к трагической развязке.

А вот суммы, которыми оперировала Лариса Нечаева в своей непосредственной работе - коммерческой деятельности, причиной для ее устранения могли стать вполне.

...и неспортивные

По имеющейся у редакции "Интерфакс - АиФ - Алтай" информации, с самого своего прихода в "Спартак" Лариса Нечаева начала попытки возврата в клуб средств из Национального фонда спорта, которые причитались за участие в Лиге чемпионов. Одно время ФК и НФС находились в настолько тесном контакте, что в офисе клуба представитель фонда имел постоянное рабочее место. Затем партнеры разошлись, но НФС якобы не торопился завершить взаиморасчеты. Этим и занялась новый генеральный директор. А поскольку в фонде на сегодняшний день тесно переплелись интересы разных структур (в том числе и криминальных), то любое изменение его баланса может быть сделано только во вред интересам какой-либо из них.

Другой конфликт связан с продажей прав на телетрансляции матчей чемпионата и розыгрыша Кубка России. По контракту между ПФЛ и маркетинговой фирмой "Ай-Эм-Джи", заключенному в 1995-м, показ игр должен осуществляться по каналам ОРТ и РТР. В нынешнем году контракт был продлен на два сезона, но Нечаева отказалась подписать его от имени "Спартака", назвав 350 тысяч долларов, полученных клубом в 1996 году как плату за трансляции матчей с участием "Спартака", "смешной суммой". Известно, что гендиректор вела переговоры с телеканалом ТВ-6, предполагая осуществить гораздо более выгодную сделку.

Последняя чисто "клубная" версия связана с недавним обретением "Спартаком" нового генерального спонсора - известной японской фирмы "Акаи". Есть информация о том, что богатые, но слабо разбирающиеся в российском спорте японцы вели переговоры сразу с несколькими ведущими футбольными клубами, и только напор и коммерческая хватка Нечаевой помогли "перетащить" их в "Спартак". Конкурентам это явно пришлось не по вкусу.

Эти конфликты хоть и не связаны с чисто спортивной деятельностью "Спартака", но прямо касаются его символики, имиджа, трансляций матчей с его участием и т. д. Другая же, более глубокая и гораздо более доходная часть деятельности генерального директора имела отношение к "Спартаку" лишь как к организации, на счетах которой время от времени появляются крупные суммы свободных денег. Нынешней весной в одном из интервью Нечаева заявила, что ею созданы коммерческие структуры, занимающиеся операциями на нефтяном и газовом рынке, собственно к "Спартаку" не относящиеся, но материально ему помогающие.

Уже после убийства мы попросили прокомментировать эту фразу пресс-атташе ФК "Спартак" Александра Львова. Он дал понять, что о проектах, в которых на первый план выступали интересы Нечаевой как бизнесмена, в клубе зачастую не имели ни малейшего представления. "На самом деле мы ничего не знаем о ее жизни вне этих стен", - сказал А. Львов. Редакции "Интерфакс - АиФ - Алтай" удалось лишь выяснить, что Лариса Геннадиевна в этой своей деятельности придерживалась тактики разовых операций с различными партнерами, используя конкуренцию на топливном рынке, но никогда не становясь на сторону одного из конкурентов. А это в наше время, знаете ли, чревато...

НЕЧАянное убийство

И все же за астрономическими суммами контрактов, за жесточайшей конкуренцией на рекламном рынке, за общей криминализацией российского спорта нельзя исключать и самую банальную, незаказную версию убийства. В устах работников правоохранительных органов она звучит приблизительно так: случайно оказавшиеся во Владимирской области залетные бандиты узнали, что здесь на даче иногда появляется очень богатая женщина. Без охраны, с несколькими знакомыми, денег при себе имеет много, не жалеет их и не считает. Вот они и решили ее "пощипать". А когда не вышло, когда поняли, с кем связались (да еще накачанные алкоголем или наркотиками), открыли стрельбу. Чтоб без свидетелей. Многие чисто бытовые нюансы - первоначальное требование денег, унесенное с собой оружие, общий дилетантизм в совершении преступления и т. д. - говорят в пользу этой версии. Правда, и убийство Валентина Сыча поначалу пытались подать как случайность: остановился, мол, у стоящей на обочине машины, хотел помощь предложить, а по нему с перепугу огонь открыли.

В убийстве Нечаевой случайных, немотивированных моментов гораздо больше. Судя по просочившимся в печать высказываниям следователей, им эта версия ближе, чем перспектива многомесячного погружения в финансовые недра самого популярного клуба в России. Во время похорон кто-то заметил, что фамилия погибшей словно передает суть произошедшего, указуя на преступление, которого не чаяли, не ждали...

Егор РАЗУМОВ

На снимке (слева направо): президент РФС Вячеслав Колосков, генеральный директор ФК "Спартак" Лариса Нечаева, менеджер ФК "Спартак" Александр Хаджи. **На втором плане:** тренер "Спартака" Федор Черенков и вице-президент ФК "Спартак" Геннадий Знаевский.

За трибунами

Футбольные звезды возвращаются домой

По регламенту российского чемпионата в перерыве между первым и вторым кругами (по 8 августа включительно) клубы могут дозаявлять новых игроков (за исключением тех, кто возвращается из-за рубежа в клуб, из которого уезжал). На сегодняшний день известны имена четырех футболистов, приезд которых в Россию почти решен. В преддверии игр Лиги чемпионов "Спартак", скорее всего, пополнится Николаем Писаревым, который провел последний сезон в Германии. Калининградская "Балтика" ожидает Сергея Вехтева также из Германии и Эдуарда Деменковца из Дании. "Аланию" же пополнит грузинский легионер Михаил Ашветия.

Завершился первый круг чемпионата России по футболу. Оставим подведение его спортивных итогов специалистам и попробуем взглянуть на наш футбол глазами менеджеров, пытающихся увязать амбиции тренеров с финансовыми возможностями клубов, честолюбие подросшей футбольной молодежи с желанием публики ходить на признанных звезд.

Еще два года назад специалисты всех игровых видов спорта сходились на одном - уехавшие российские спортсмены назад не вернутся, потому что в России криминал, в России нельзя получить современного образования и т. д., и т. п. Пессимистичные прогнозы не оправдались. Игроки, поварившись в котлах самых различных первенств и чемпионатов, начали возвращаться на Родину. Да так, что об этом уже можно говорить как о тенденции. Например, в расцвете сил вернулся в российский баскетбол отметившийся на площадках НБА Сергей Базаревич, в родной Челябинск из НХЛовского "Анахайма" возвращается также находящийся на пике спортивной карьеры Валерий Карпов. Редакция "Интерфакс - АиФ - Алтай" располагает информацией, что цена его годичного контракта - 400 тысяч долларов. А это означает, что с учетом разницы в системе налогообложения на российском Урале он будет получать больше, чем в богатейшей Калифорнии.

В футболе же движение возвращенцев приобретает уже массовый характер, а вот насколько оно полезно и выгодно нашему внутреннему чемпионату - это уже вопрос особый.

Первая волна отъездов футбольных звезд, которая началась еще во времена всесоюзных чемпионатов, возвращения не предусматривала в принципе. Отчасти потому, что игроки отправлялись за рубеж на излете карьеры, как бы в награду за многолетний безупречный труд, отчасти благодаря безграмотности юридических служб наших клубов, которые заключали контракты, полностью передавая права на спортсмена иностранному работодателю или агенту.

Затем пошел повальный отъезд независимо от возраста и заслуг перед клубом. Этот период нанес российскому футболу самый большой вред, поскольку уехали не только звезды первой и второй величины - это практикуется чуть ли не во всех футбольных странах, - но и крепкие середняки, которые составляли костяк клубов, являлись преемниками и проводниками их традиций. Тогда в погоне за модой и за заработком футболисты мало заботились о повышении собственного класса. Поэтому и попадаются в послужных списках участников нынешнего российского такие нефутбольные страны, как Саудовская Аравия (Олег Сергеев, "Динамо", и Владимир Татарчук, ФК "Тюмень"), Бангладеш (Сергей Жуков, ФК "Тюмень"), Марокко (Валерий Городов, "Факел"). Конечно, можно подтягивать физическую подготовку в Южной Корее, а тонкости игры постигать в Израиле, но вот возвращаться потом в Россию, где уровень футбола, несмотря на все потери, на порядок выше, и ждать, что тебя примут с распростертыми объятиями, уже не стоит.

За примерами далеко ходить не надо. В первом круге тренеры опробовали, а затем отчислили или выставили на трансфер целую группу игроков, невзирая на их легионерское прошлое. Лишь одного матча хватило Павлу Садырину в ЦСКА, чтобы убедиться в непригодности Андрея Сидельникова (еще из чемпионского состава "Днепра"), проводившего предыдущий сезон в южнокорейской "Ильве". Анатолий Бышовец в "Зените" также достаточно быстро пришел к выводу, что пришедший из бельгийского "Беверена" Игорь Козлов не усилит нападения питерцев. А наставник "Ротора" Виктор Прокопенко после поражения от "Алании" в 12-м туре разочаровался в Игоре Корниеце, еще недавно игравшем за польский "Лех".

В отношении бывшего форварда израильского "Маккаби" Ивана Гецко лопнуло терпение главного тренера владикавказцев Валерия Газзаева, хотя в нижегородском "Локомотиве" да и в первых матчах за "Аланию" этот центрфорвард вроде бы смотрелся неплохо. Еще более показателен пример Василия Кулькова, чемпиона Португалии в составе "Бенфики". В сезоне 1995 года он сумел значительно усилить "Спартак", вместе с ним блестяще прошел групповые игры Лиги чемпионов, но затем был продан португальским клубом в третьеразрядный английский "Миллуол". И там всего за год бывший защитник сборной растерял почти все, что имел. Ныне он явно не выдерживает конкуренции с более молодыми партнерами, причем постоянно борется с лишним весом. А техника без скорости в современном футболе уже ничего не значит.

Перечисленных примеров вполне достаточно, чтобы сделать вывод: даже краткосрочная "стажировка" в странах нефутбольных или с уровнем футбола ниже российского, таких, как Польша, Венгрия, Турция, Греция (напомним, что в этой стране в расцвете сил и таланта буквально сгинули лучший нападающий СССР конца 80-х Олег Протасов и его постоянный партнер по всем командам Геннадий Литовченко), ни зрелищности, ни чести российскому футболу не прибавляют, скорее наоборот.

Перед началом чемпионата России в высшей лиге было заявлено всего шесть легионеров из дальнего зарубежья: иорданец Аль-Шагран в "КамАЗе", сирийцы Буши и Махлюф в "Крыльях Советов", а также три игрока в "Торпедо - Лужники" - нигериец Эгуавон, бразильцы Карлос и Леонидас. С последним Александр Тарханов в ходе турнира решил расстаться и взять на его место уже полюбившегося москвичам Самарони. Торпедовцы также собираются взять в аренду двух македонцев: Демьянски и Аломеровича.

Более того, российские тренеры уже склоняются к мысли, что перспективных игроков из дубля лучше отпускать повариться в котле чемпионатов стран бывшего СНГ. Недавно болельщики поинтересовались у Евгения Ловчева, где сейчас играет его сын, вроде бы неплохо дебютировавший в прошлом году в московском "Локомотиве". И ветеран ответил: "Евгений-младший оставался в запасе или играл за дубль в третьей лиге. Мы посоветовались с тренерами и решили отправить его в команду МКПЦ из Мозыря в Белоруссии к Александру Бубнову. Пусть поиграет в настоящем мужском чемпионате".

Пару лет назад в похожей ситуации оказался спартаковец Андрей Гашкин. В основной состав он никак не пробивался, особенно после того, как его сглазил комментатор Владимир Маслаченко, перепутав его с лучшим футболистом России того сезона Игорем Ледяховым (Ледяхов в том матче забил два мяча и играл блестяще, а Маслаченко все это приписал никому не известному новичку Гашкину). Спартаковцы решили отправить полузащитника в одесский "Черноморец", и там он заиграл. По возвращении в Россию Гашкин прочно утвердился в основном составе сначала ЦСКА, а теперь и в "Торпедо - Лужники".

Однако в таких арендных сделках есть свои подводные камни юридического характера. И они, как правило, связаны с игроками, прошедшими подлинные евро-

В матчах бундеслиги наши легионеры показали себя с лучшей стороны.

футбольные университеты. Скажем, Андрей Демченко приехал в ЦСКА из амстердамского "Аякса" и был сразу заявлен, поскольку за рубеж уезжал из армейского клуба. Хоть в Голландии Демченко звездой и не считался, а все же однажды сыграл в матче победного для "Аякса" суперкубка и команде Павла Садырина, безусловно, пригодился бы, но вот незадача - права на форварда принадлежат голландцам и его дальнейшую судьбу решают они.

Похожие ситуации возникли и с Александром Рычковым и Сергеем Шустиковым. Первого тренер московского "Локомотива" Юрий Семин грозился выставить чуть ли не в финальном матче Кубка России. Однако до выступлений Рычкова в России дело вообще не дошло, поскольку его временное отчисление из "Ланса" связано с употреблением наркотиков. Права же на второго по-прежнему принадлежат испанскому "Расингу" из Сантадера. Кстати, игра последнего в испанском чемпионате явно пошла ему на пользу, чего нельзя сказать о Дмитрии Ульянове и Андрее Кобелеве. Эти игроки в Испании почти не играли, были травмированы и отпущены своими клубами на все четыре стороны, что позволило им (особенно Кобелеву) полностью раскрыться в российском чемпионате.

Кстати, немецкий "Вердер" готов продать "Спартаку" и Владимира Бесчастных, именно продать, а не сдать в аренду (на таких условиях в "Спартаке" играли Кульков, Юран и Черчесов), то есть из-за юридических просчетов вынуждает покупать своего же собственного воспитанника да еще и по более дорогой цене.

Такой вариант, конечно, вряд ли приемлем, но вообще немецкая школа идет нашим игрокам явно на пользу. Примеры: Сергей Горлукович в "Спартаке", Александр Бородюк в столичном "Локомотиве" и Валерий Шмаров в "Факеле". Всем троим уже сильно за 30, но можно смело утверждать, что выступления в бундеслиге способствовали их спортивному долголетию, превратив их в настоящих профессионалов.

Единственным российским игроком, который отметился на родине четырехкратных чемпионов мира - бразильцев, является вратарь самарских "Крыльев Советов" Юрий Шишкин, поигравший в свое время в бразильском "Рио-Бранко".

И все же, подводя итог, можно сказать, что пока зарубежные выступления российских игроков приносят больше им самим, чем нашему футболу в целом. Причем приносят не только в смысле высокой зарплаты. Бывший защитник сборной России Дмитрий Галямин, например, окончательно сконцентрировался в Испании на бизнесе и в Россию теперь приезжает только по делам. Так что нам, болельщикам, стоит больше надеяться не на возвращенцев, а на возрождение школы, на новые таланты, рождающиеся на российских просторах. Реэкспорт же в чем-то может сегодня помочь нашему футболу, но будущего за ним нет.

Георгий МОРОЗОВ

Фото Юрия СОК и Игоря УТКИНА

центре: Ульянов (слева) и Шустиков.

ВНИМАНИЮ РУКОВОДИТЕЛЕЙ СЕЛЬХОЗПРЕДПРИЯТИЙ

предприятие производитель предлагает следующие виды лент для сельхозмашин

жатки ЖВНТ-00170
кормораздатчика
подборщика комбайна ПХ-56000
ходовой ремень 4000 Х 45 Х 22

Возможно изготовление плоских и клиновых ремней, на заказ крупными и средними партиями

ТОО "Ремшина" г. Барнаул,
пр. Космонавтов,12-б, тел. 76-04-26, 76-11-18

ООО "ЭНЕРГОКОМПЛЕКТ"

- КАБЕЛЬ
- ПРОВОД
- ТЭНы
- СЧЕТЧИКИ
- СВЕТИЛЬНИКИ
- ЛАМПЫ
- РУБИЛЬНИКИ
- ЩИТЫ ОСВЕЩЕНИЯ
- РОЗЕТКИ
- ВЫКЛЮЧАТЕЛИ
- НИХРОМ
- ЭЛ. ДВИГАТЕЛИ
- АВТОМАТЫ
- ПУСКАТЕЛИ
- ЩИТЫ УЧЕТА
- КОНТАКТОРЫ
- МЕТАЛЛОРУКАВ
- ПРЕДОХРАНИТЕЛИ
- ПАТРОНЫ Д3, Д4
- ЭЛ. ЛАМПЫ
- ШНУР
- НАКОНЕЧНИКИ
- ИЗОЛЕНТУ
- ТРУБКУ ПВХ
- ЭЛЕКТРОДЫ
- ТРАНСФОРМАТОРЫ
- РАСПРЕД. КОРОБКИ

Покупка более 3 млн.руб. - скидки от 10 до 20 %.
Обращаться: г.Барнаул,ул.Папанинцев,105,каб. 2.
Тел. 26-76-58,25-20-24.

ОАО Барнаульский ликеро - водочный завод

Предлагает новый вид продукции:
ВОДКУ ОСОБУЮ "БЕЛУХА",
ВОДКУ ОСОБУЮ "ТАЙГА".

г. Барнаул, пр. Комсомольский, 122
Тел. 36-73-07, 24-08-22, факс 24-09-02

Барнаульская водка

Лиц. № 273 от 9.08.96.

Инвестиционная компания «СТРАТЕГИЯ» (лицензия N 48 от 14.09.95г.) ПОКУПАЕТ АКЦИИ АО «Алтайтелеком», АО «Алтайэнерго» и других акционерных обществ.
Производит операции с векселями.
Обращаться: г.Барнаул, ул.Деповская, 15, каб.31. Тел.24-47-13, 24-26-54, 24-35-63.

УВАЖАЕМЫЕ ГОСПОДА ПРЕДПРИНИМАТЕЛИ!
Коммерческий банк предлагает вам стать его совладельцами (пайщиками).
Банковская лицензия N 794 от 27.01.94 года, расширенная валютная лицензия N 794 от 27.01.94 года, свидетельство о регистрации в качестве депозитария N DO 040173707B от 22 ноября 1995 года.
Звонить по телефонам: 35-48-55, 35-48-54, 35-48-53.

ДАМЫ И ГОСПОДА!

Швейный салон «ВИТА» - это:

- деловой костюм и легкое платье
- ваш и только ваш стиль
- красота и элегантность
- уверенность в себе каждый день!

Ваш заказ примет закройщик высшего класса, мэтр алтайской моды
Федор АЙХЕЛЕ

Предлагается широкий выбор различных тканей на самый изысканный вкус!

Спорткомплекс «Обь» (2 этаж).
Тел. 25-75-47.

Реклама "АП" Короленко, 105 5 этаж
АЛТАЙ ИНФОРМ ПРЕСС
Реклама "АП" тел. 23-34-78 факс 23-44-30

- Клей для кафеля
- Изготавливаем ЖАЛЮЗИ
- ГИПСОКАРТОН
- Кафельная, керамическая плитка
- Принимаем заказы на САЙДИНГИ

Ул. Деповская, 15, Каб.4; 4-А
Тел. 24-26-15

ЗАПАСНЫЕ ЧАСТИ ДЛЯ СЕЛЬХОЗТЕХНИКИ
на двигатель А-01, А-41, ЯМЗ, СМД-20, КАМАЗ,МТЗ поршневые группы, коленвалы, прокладки гл.бл., распылитель, плун. пара, форсунки, НШ, топливные насосы, карбюратор, торм. лента Т-4, бендаж, РВД, подшипники и многое другое.
Расчет наличный, бартер, векселя.
Тел\факс 51-04-57
дисп. 51-88-62

ВНИМАНИЕ!
Барнаульская горэлектросеть
ПРОСИТ ВСЕХ ПОТРЕБИТЕЛЕЙ электроэнергии г.Барнаула
ПОГАСИТЬ ЗАДОЛЖЕННОСТЬ
до 15-го июля 1997г.
Задолжники будут ОТКЛЮЧАТЬСЯ
без дополнительного предупреждения!

ТОО «КВЭСТ» реализует БИТУМ
Тел.22-47-46, 23-52-98, 25-57-53.

Закупаем сыры, масло оптом.
Расчет сразу. Тел. в Новосибирске: (3832) 32-14-55, 32-49-58.

ПРОДУКТЫ ПИТАНИЯ ОПТОМ.
Более 100 наименований. Тел.23-40-16.

РЕМОНТ И ЗАПРАВКА
картриджей, принтеров, пишущих машинок и копировальных аппаратов.
Тел. 24-32-96, 24-47-74.

ОРГАНИЗАЦИЯ РЕАЛИЗУЕТ:
трубы ГОСТ 8732 от 15 до 426 - 820
ГОСТ 3262 от 15 до 80
ГОСТ 12х18Н10Т, 09Г2С ТУ 14-3-1128-82, 17 Г1С
лист 0,5; 1; 1,5; 2; 2,5; 3; 4; 5
уголок 20, 25, 32, 40, 50, 63, 75, 90, 100, 125
швеллер 6, 8, 10, 12, 14, 16, 18, 20, 24, 27, 30
проволоку оцинкованную
лист оцинкованный
профнастил оцинкованный
метизы, болты, гайки, шурупы, электроды.
Поставка сборных ж/д вагонов, бартер на с/х продукты.
Тел.75-36-67, 77-19-80, 77-32-58.

Экологически чистый
УНИВЕРСАЛЬНЫЙ УТЕПЛИТЕЛЬ
в виде ваты в рулонах
по цене 265 тыс.руб. за 1 куб.м
прошивных матов 2000х1000х50 мм
по цене 42 тыс.руб.
для любых конструкций
сроком службы не менее 20 лет.
Температура применения от -200 С° до +700 С°.
Завод минерального волокна.
Тел.42-33-31, 42-99-87.
Барнаул, ул.Попова, 179.

КОНДИТЕРСКИЕ ИЗДЕЛИЯ
ПРЯНИК (17 видов) 6400-9000 руб./кг
ДРАЖЕ в ассорт.
КОНФЕТЫ (26 видов) 15900-27000 руб./кг
ПЕЧЕНЬЕ (38 видов) 7600-10000 руб./кг
ВАФЛИ (14 видов) 10300-14500 р/кг
КРЕКЕР (17 видов) 8500-11100 руб./кг
ШОКОЛАД в ассортименте
КАРАМЕЛЬ (66 видов) 7800-15400 руб./кг

Приглашаем к сотрудничеству.
Возможен БАРТЕР.
Действует система скидок.
сертификаты
МАКАРОННЫЕ ИЗДЕЛИЯ
РИС, СОЛЬ,СПЕЦИИ
КЕТЧУП в асс.6900 р./кг.
МАЙОНЕЗ,СУПЫ
ЧАЙ, КОФЕ,
НАПИТКИ, КОНСЕРВЫ
ул. Пролетарская, 114, оф. 308
тел. (8-385-2) 26-94-46, 26-94-47 (круглосуточно)
ОВК

котлы, колонки, счетчики
Газовые
Выставка-продажа в маг. «Электротовары»
пр.Социалистический, 117-а. Тел. 77-59-76.

Закупаем ШКУРЫ КРС
СВИНЫЕ, ОВЕЧЬИ ШКУРЫ по очень ВЫСОКИМ ЦЕНАМ
Предлагаем на бартер ШОРНЫЕ изделия (седла, хомуты, вожжи и т.д.)
СЫРОМЯТЬ по цене от 28000 до 36000 руб./кг.
При покупке шкур и продаже сыромяти - гибкая сист. скидок.
г. Барнаул, ул. З. Алексеевой, 57-а. Тел. 76-08-54.
Тел. в р.ц. Поспелиха (256) 26-2-40, 22-8-98,
в р.ц. Ключи (278) 22-5-15, в р.ц.Тальменка (291) 22-0-37,
в р.ц. Троицкое (234) 21-3-70, р.ц. Баево (215) 22-5-08
Лиц. Б976424 от 23.09.96.

ЗАО "СОЮЗМУКА"
ПРИНИМАЕТ НА ПЕРЕРАБОТКУ НА ВЗАИМОВЫГОДНЫХ УСЛОВИЯХ ПШЕНИЦУ ПРОДОВОЛЬСТВЕННУЮ 3кл. и 4 КЛАССА С КЛЕЙКОВИНОЙ НЕ НИЖЕ 20% В ОБМЕН НА МУКУ в/с.
РЕАЛИЗУЕМ МУКУ В/С И 1С
СПРАВКИ ПО ТЕЛ. (385-2) 24-85-72.
СЕРТИФИКАТЫ

ОАО Барнаульский ликеро - водочный завод
реализует свою продукцию за векселя "АЛТАЙЭНЕРГО", КРАЕВОЙ АДМИНИСТРАЦИИ
Тел. 22-14-57
Лиц. № 273 от 9.08.96.

ЧУЛОЧНО-НОСОЧНЫЕ ИЗДЕЛИЯ
➡ ПРАКТИЧНО
➡ НАДЕЖНО
➡ ПО ДОСТУПНЫМ ЦЕНАМ

ФИРМА «ЮББЦ» — официальный представитель Смоленской чулочной фабрики по Зап.—Сиб.региону.
Возможен бартер.
Тел.: 23—59—40, 23—89—82, факс 23—69—79 (с 10 до 17 час., кроме Выходных).

Примем Ваш заказ по тел./факсу 25-67-15.
ВОДКА БАВЗ Змеиногорского Итвульского Бийского спиртзаводов *по ценам производителя*
ШАМПАНСКОЕ И ВИНО
СИГАРЕТЫ
ПИВО в ассортименте
ПРОХЛАДИТЕЛЬНЫЕ НАПИТКИ ведущих производителей "PEPSI", "Coca-Cola"
"JOE'S" - в огромном ассортименте.
ПРОДУКТЫ ПИТАНИЯ:
КОФЕ в ассортименте
СПЕЦИАЛЬНОЕ ПРЕДЛОЖЕНИЕ
ТУШЕНКА - 6500 руб.
(свинина, говядина, 450 г)
Постоянным клиентом даем товарный кредит. Возьмем продукты питания на реализацию. Оплата и отгрузка в одном месте. Быстрое обслуживание.
Рассмотрим предложения по бартеру.
Приглашаем в наши магазины:
ОПТ: комет.:Павловский тракт, 1-а,тел. 25-67-15; ул. Челюскинцев,84.
РОЗНИЦА: ул. 50 лет СССР, 16, маг. "Макон-2"; конц.: пр. Комсомольский, 102-а,маг. "Темп"; ул. Мусоргского,10 (пос. Южный). Торговый Центр "Юность"
Лицензия XVI-ПОА-62006297 от 25.04.97.
МАКОН
ПАРФЮМЕРИЯ И КОСМЕТИКА
Краски фирмы "PolyColor", продукция "FA" (Schwarzkopf)
Пр-ва Польши, Болгарская зубная паста, декоративная косметика "Ruby Rose".
ШИРОКИЙ ВЫБОР КАНЦЕЛЯРСКИХ ТОВАРОВ
Папки, ежедневники, бизнесорганизаторы, ручки и многое другое.
цена 2550
Kinder SURPRISE
Скидки от 2% до 7%.
Выходной - воскресенье.
Бесплатная доставка с 2-х млн. руб.

КИНОТЕАТРЫ

«МИР». «ТЕРМИНАТОР» (США, боевик, в гл. роли Арнольд Шварценеггер) - в 14, 16. «ГУД БАЙ, ЭММАНУЭЛЬ» (Франция, эротика, только для взрослых) - в 18, 20.

«РОССИЯ». «ВОЛК» (в гл. ролях: Мишель Пфайффер и Джек Николсон) - в 12, 14, 16, 18.

«РОДИНА». «РЕБЕККА» (США, жесткая эротика, до 18 лет) - в 16, 18, 20. «ЗАХВАТ» (США, боевик) - в 12, 14.

«ПЕРВОМАЙСКИЙ». «ПОСЛЕДНЕЕ ДЕЛО БОЕВИКА» (США, боевик, в гл. роли Арнольд Шварценеггер) - в 12, 14-30, 17, 19-30. «ТЕМПЕРАМЕНТНЫЕ ДОКТОРА» (США, комедия) - в 11, 13, 15, 16-30, 18, 20.

«ИСКРА». «УЛИЧНЫЙ БОЕЦ» (боевик, США, в гл.роли Жан Клод Ван Дамм) - в 14, 16. Молодежная дискотека - в 19.

ДК п.Южный. «КОТЕНОК» - в 10-30 (для детей).

ТОО «Свеча» производит и продает высококачественную олифу «Натуральную» из льняного масла, **олифу** «Оксоль» из подсолнечного масла.

Покупает масло льняное, подсолнечное некондиционное, техническое.

ул.Власихинская, 57 (на территории с-за «Декоративные культуры»). Проезд авт. N 23, 105. Тел.25-76-27.

ПРЕДЛАГАЕМ
запчасти КСК-100-измельчитель, вальцы привода, колебатели, ножи, жатку кукурузную, турбокомпрессор, пускач П-350, насосы НШ-10, 32, 50, топливный насос на Т-25, жатку «Енисей», шнек - 5 м, пальцы, вариаторы, сегмент, ЖВН-6А-нож 6 м, направляющую, коромысло и др.; ремень-45х22-4000, 45х22-2385, Б-1120, В-3585, 2120, 4350, Г-3475, 5300.
Тел. в Барнауле: 24-35-14, 24-23-81.

Продаю набор посуды «Стандарт»-Цептер, недорого. **Тел. 77-49-62.**

Продаю оптом и в розницу ДВП, ДСП.
Тел. 23-34-05.

Черно-белая фотобумага.
Тел.36-71-10.

Продается 3-комн.благоустр. квартира в 2-кварт. доме в с.Зимино Топчихинского р-на, недорого. Имеются центр.отопление, баня, гараж, хоз.постройки, огород. **Обращаться:с.Зимино, Мустяце Геннадий. Тел. в Барнауле 24-49-74 (раб.).**

ЗАО "ЗЕРНОСЕРВИС"
ПРИНИМАЕТ НА ПЕРЕРАБОТКУ И ЗАКУПАЕТ
ЗЕРНО ГОРОХА И ЯЧМЕНЯ
Тел. 8-(3852) 24-85-72

● Продается сад в сад-ве «Флора», 9 соток. **Тел.27-01-27 (с 22 до 23).**

● Продаю 3-комн.квартиру по ул.Северо-Западной или меняю на 1-комн.квартиру с доплатой. **Тел.23-34-05, 26-97-32 (с 19).**

● Продаю недорого дом в р.п.Гурьевске Кемеровской области (гараж, баня, хоз.постройки, сад, огород 20 сот.) или меняю на жилплощадь в Барнауле или пригороде. **Тел.77-91-46.**

● Меняю 4-комн.квартиру (45/63, 4 этаж) в панельном доме в центре и 2-комн.квартиру (ост.«Мастерские», 2 этаж) на 4-комн.квартиру старой или улучшенной планировки. **Тел.36-65-91.**

● Зачетную книжку и студенческий билет N 96095018, выданные на имя Шутовой Евгении Александровны, снитать недействительными.

● Сниму квартиру в центре или ближе к центру с телефоном. **Тел.22-68-75 (с 9 до 17).**

● Дом в сельской местности, 60 км до г.Алма-Аты (9,5х7,5м, шпальный, зимняя кухня, баня, гараж, надворные постройки, участок 20 сот.) меняю на дом в Алтайском крае или продаю. **Тел. 8 (32752) 59-126, тел. в Барнауле: 25-56-14.**

Продам муз. центр «SONY-FH55CD» (cd-диск, 2 кассет., эквалайзер ручн., радиоприемник) япон. сборка, недорого. Пневм. газобаллон. пистолет импорт. пр-ва (прототип «Вальтер-38Р»), недорого. **Тел.: 77-77-42.**

Продам компьютер 486DX2-66, недорого.
Тел.: 23-61-65.

Закупаю муку, крупы, сахар, гречиху, горох.
Тел. 23-10-83, 23-97-83.

Продаю 3-комн.квартиру на п.Южный (1/5 эт.панельного дома, телефон), можно под магазин. **Тел.27-19-61.**

Меняю 1-комн.квартиру с телефоном близко к центру в кирп.доме на 1-комн. в новом микрорайоне. **Тел.55-02-92.**

Продаю аккумуляторы 6СТ 132, СТ 190. **Тел.23-28-01.**

● Продаю а/м «Урал» дизель, цена договорная.
Адрес: Ребрихинский р-н, с.Георгиевка. Тел.28-4-37.

● Продаю 4-комн. квартиру (100/60, кухня 10 кв.м, 8/9 эт., телефон, застекл.лоджия, балкон) по ул.Северо-Западной, 62, цена 250 млн.руб. Торг уместен. Возможны варианты обмена. **Тел.77-91-46.**

Меняю 4-комн.квартиру (100 кв.м) на 3-комн. и 2-комн.квартиры. **Тел.41-49-45.**

Выражаем благодарность родным, близким и коллегам по работе, пришедшим на помощь в час беды и разделившим горечь утраты нашего любимого **Виктора.**

Семья Меркуловых.

ТОО "АБТИС"
✔ Мука 1 с. - 1800, в/с. - 2250
✔ Крупы (10 видов)
✔ Макаронные изделия (8 видов)
и другие продукты питания
Закупаем муку, крупы, сахар
Шевченко, 170. Тел.: 25-66-60.
Павловский тракт, 50. Тел.: 26-78-54.
Челюскинцев, 109.
сертификаты

VacSy - ЗДОРОВЬЕ И КОМФОРТ!

Появившаяся недавно на российском рынке система длительного хранения продуктов VacSy уже завоевала популярность и стала для многих россиян незаменимой вещью в доме. Это вполне понятно: сохраняя продукты свежими долгое время, VacSy позволяет людям сберечь здоровье. В адрес фирмы "Цептер", производящей эту уникальную систему, приходят тысячи писем с благодарностью от людей, которые успешно используют VacSy в быту.

"ВАКСИ я решила приобрести в ту хорошо известную всем огородникам пору, когда нужно варить варенье и активно заниматься заготовками. Обычно это время становилось для нас очень хлопотным, но больше всего я была озабочена тем, чтобы не пропали ягоды и фрукты, в которые было вложено столько труда и любви.

Теперь, благодаря ВАКСИ, время урожая вместо хлопот приносит нам радость. И я не тороплю детей насыщаться витаминами на год вперед: в октябре на нашем столе будет свежая клубника (как только что с грядки) - это фантастика! Теперь я могу обеспечить своим малышам полноценное здоровое питание круглый год!"

Л.Троицкая, г.Самара

"Мы с женой заядлые огородники. Как только наступает весна, каждые выходные едем на дачу, где с удовольствием занимаемся хозяйством. И так до поздней осени. Работы столько, что иногда и поесть некогда. А что касается приготовления обеда, так об этом и говорить не приходится. Раньше мы спасались бутербродами, но с приобретением ВАКСИ все изменилось. Теперь жена готовит еду накануне поездки и кладет ее в ВАКСИ. Когда мы проголодаемся, просто достаем пищу, разогреваем ее и едим свежий обед, приготовленный заранее. Таким образом мы экономим драгоценное время, чтобы потратить его с пользой на огороде"

Р.М.Серебряков, г.Липецк

"Возвращаясь с курорта, всегда хочется привезти домой фрукты и ягоды. Домашним приятно: я о них не забыла. Но доставить витаминный груз свежим - большая проблема. Приходилось сразу после прибытия варить варенье, "закатывать" компоты. За вечер так устаешь, что впору снова ехать на отдых.

Отправляясь на юг в этом году, я взяла с собой несколько крышек и миниатюрный насос из набора ВАКСИ. Перед отъездом домой купила на рынке черешню, закрыла ее (прямо в ведре) крышкой ВАКСИ, выкачала насосом воздух и спокойно села в поезд. Когда крышку ВАКСИ сняли, ягоды были крепкими и красивыми. Я спокойно отдыхала после дороги, а родные ели свежайшую черешню. Спасибо за это ВАКСИ!"

К.Смирнова, г.Нижний Новгород

zepter® INTERNATIONAL
striving for a longer life
МОСКВА: (095) 257-16-98
БАРНАУЛ: (3852) 24-3529

N POCC RU 0001 04ЯА00

По поводу приобретения системы VacSy обращайтесь в представительство фирмы "Цептер" в вашем городе!

ВСЯ ПРОДУКЦИЯ СЕРТИФИЦИРОВАНА.

Письма вопиющего в пустыне

Мой институтский приятель, личность творческая и подверженная неудержимым фантазиям, сказал мне недавно, забежав по пути из первопрестольной:

- Давай изобретем велосипед.

Я с сомнением ожидал окончания шутки.

- Идет?

- Ты это серьезно? Но ведь мы не инженеры. И не политики, которые тщатся говорить красиво о вещах скорбных, требующих принятия немедленных решений. Я понимаю фразеологизм «изобретать велосипед» - как кредит на пожизненное занятие черт-те чем и ломтик масла поверх куска хлеба.

- Что ты понимаешь в колбасных обрезках. Целые институты, кабе работают над усовершенствованием велосипеда! - В эти минуты он хорош, лишь чуть-чуть уступая известному памятнику на Тверской. - Что

Откровение

ты вообще знаешь о велосипеде, кроме того, что теперь не заберешься на него без табурета или пня?

Он был прав. Я не увлекался велосипедом, и, наверное, мне никогда не приходило в голову полюбопытствовать ни его биографией, ни его безграничными возможностями.

- Добивай, - великодушно разрешил я. - Если получится, я возьмусь конструировать... спицы.

- Циник! Известно ли тебе, откуда берет начало слово «шофер», которое нынче без запинки твердит каждый пацан? Сто двадцать лет назад оно обозначало ездока на «уницикле», одноколесном прадедушке сегодняшнего вело... Звучало «шоффер»... Англичанин же Каупер более ста лет знаменит изобретением именно стальной проволочной спицы. Так что, твоя шутка не совсем скромна.

- Хорошо-хорошо. Я буду изобретать шины... Ниппель!.. Что там еще есть?

- И шины и ниппель изобрел шотландский хирург Денлоп. И тоже в позапрошлые восьмидесятые. Даже не изобрел, а смастерил для сына из садового шланга. Налил водой и тщательно соединил концы. Однако вода тяжеловатой оказалась, и тогда он накачал сращенные шины водухом.

- Сдаюсь. Я буду сочинять новые подшипники, чтоб инерцию продлить, чтоб скорость...

- Если не ошибаюсь, и здесь тебя лишил славы француз Сирурен. В те же восьмидесятые... Превосходное было время!

- Что ж мы будем изобретать, если все давно изобрели до нас?

- Мы будем изобретать велосипед...

Это было похоже на откровение. Оказывается, что еще у Александра Македонского стояли на вооружении самобеглые коляски, которые приводили в замешательство кавалерию персов... Оказывается, гуляй-города, сработанные русскими розмыслами (мастерами), успешно атаковали Казань, дружины восточных князей при завоевании Сибири... Оказывается, первую одноколейную «беговую машину» около двухсот лет назад придумал Карл Фридрих Людвиг Христиан барон Дрез фон Зауэрбон - офицер и лесничий князя Баденского. «Хозяин» не понял исключительности технической идеи (а может, попробовал катиться, да нос набил?) и изгнал из княжества изобретателя. Это, однако, не остановило талантливого механика, и он конструирует знаменитую дрезину, которая и сохранила для каждого из нас имя создателя. Дрез-ина!.. Или вот выписки из «Словаря Верхотурского уезда Пермской области: «Мастеровой Уральских заводов Артамонов в 1801 году во время коронации бегал на изобретенном им велосипеде, за это изобретение Александром I ему была дарована свобода от крепостной зависимости со всеми потомствами».

Велосипед уже научился плавать по воде и под водой, он скользит по льду или снегу, взлетает дельтапланом в небо. Он служит в армиях Италии, Бельгии, Германии, Австрии, Голландии, Швеции, Дании, Испании, Швейцарии. В начале века он стоял на вооружении в России, которая, как всегда, накануне первой мировой войны в угоду чьим-то интересам начала реформирование военных ведомств и войск, отказалась от отечественного складного(!!!) велосипеда в пользу французского, хоть и «потяжелей на три с четвертью фунта», но зато Жерара. Наша глупость всегда сродни предательству ближнего. И Отечества.

- Сегодня есть технические двигатели, - слабо противился я.

- Они есть в Японии, Китае, Голландии - везде! В США - тоже. Но там велосипед становится полезным средством передвижения. Для здоровья человека прежде всего. Голландцы установили, что «велосипедисты живут в среднем на пять с половиной лет, пешеходы на три с половиной года дольше, чем преверженцы автомобиля».

- И выигрывает экология, - наконец нашелся я. - Природа избавится от ядовитых газов... Но кто возьмет на себя труд серийно выпускать наш велосипед?

- Барон Дрез, хирург Денлоп... Сотни и тысячи одержимых людей не имели современных заводов, которые стоят нынче, как вода в болоте. Чиновники наторели ловко отговариваться, находить причины, лишь бы ничего не делать. Нужно придумать закон об ответственности за простой дорогостоящего оборудования, цехов, за растрачивание людских ресурсов.

- Слушай, может, нам проще новую партию создать?

Юрий КОЗЛОВ, писатель.

Криминал

Рысь на дороге

Рысь - зверь скрытный и осторожный. Даже опытным охотникам не всегда удается встретиться с ней в лесу.

Но и у этого зверя, видно, бывают такие минуты, когда он теряет осторожность и попадается на глаза людям. А они, к сожалению, не все могут понять ее проблемы и заботы.

В начале мая в окрестностях села Камышенки Третьяковского района рысь вышла прямо на дорогу, а ехавший по ней в это время шофер колхоза имени Шумакова Змеиногорского района Сергей Кузин не нашел ничего лучшего, как сбить животное грузовиком. В кабине с ним был и Александр Сечин из этого же хозяйства.

Остановившись, они увидели, что зверь ранен, наехали на него еще раз, забросили в кузов и со спокойной совестью поехали домой.

А может ли быть она спокойной у людей, если они совершили неправовое действие, нарушили закон? Наверное, нет, если они, конечно, настоящие люди, хозяева своей земли, а не иждивенцы ее. Ведь убитая ими рысь вполне могла быть матерью, и у нее остались дети. А если и нет, то и Кузин, и Сечин, как сельские жители, хорошо знали, что это за зверь, когда и как на него разрешается охота.

Колхозу имени Шумакова как владельцу автотранспорта, которым был совершен наезд, предъявлен иск за причиненный охотничьему хозяйству ущерб в размере трех миллионов рублей.

И.ГЛАЗКОВ.
Пресс-служба краевого департамента охоты.

Тел. 26-99-33

Посудачим

Если насадку окунуть в спиртное, клев улучшится?

С. КОБЗЕВ. Барнаул.

Вполне возможно, но этот фактор еще зависит, сколько спиртного вы захватили на водоем. Бывает, катастрофически не хватает закуски, и вы сами начинаете с удовольствием употреблять насадку, позабыв о клеве и удочках. А по поверью бывалых удильщиков, первой рыбе нужно капнуть спиртного ровно три капли и отпустить в водоем, и если у вас не паленка, то что-то все равно попадется.

На каком рынке лучше покупать рыбу, возвращаясь с рыбалки?

А. ТУРУКИН. Барнаул.

Это зависит, сколько времени вы отсутствовали дома. Если день - на Старом базаре, если сутки - на Новом рынке, и по удаленности от водоема. После нескольких дней рыбалки советуем купить копченую рыбу, иначе могут быть подозрения. Не может же быть вся рыба одинаковой свежести. Наш вам совет, ловите рыбу в воде, а не в другом месте.

Жена просится на рыбалку, а у меня другие планы?

С. ПЛОТНИКОВ.

Обещайте жене праздник, отправьте ее на проводимые газетой традиционные «Русалочьи игры», а сами займитесь по хозяйству. Имейте в виду, что на соревнованиях женщины ловят рыбы столько, что с вашими «кошачьими» уловами придется подыскивать другие увлечения - веры не будет.

На «Русалочьи игры» мы приглашаем в качестве судей и консультантов самых активных читателей и помощников рыбацкой рубрики. Это барнаульцы Н. Куркин, С. Кобзев, А. Турукин, А. Безменов, В. Бусленко, В. Чинчикеев, А. Жокин и В. Бахолдин. Нам будет приятно с вами познакомиться.

"Разбивается термос - к подмоченной репутации"

"Попали в клев - к думам о рыбалке всю неделю"

Снасти

Донки

При ловле рыбы на Оби я и мои товарищи пользуемся обыкновенными снастями, донками-закидушками. Можно ловить лещей и язей спиннингами, но тогда на реку нужно везти с собой целую связку снастей. Закидушка - снасть простая и уловистая. Изготовляем мы их так. На выстроганное деревянное мотовильце наматываем по 30-40 метров лески, надеваем скользящий груз и крепим карабинчик-ограничитель. Груз можно применять любой конструкции, лишь бы он плотно прилегал к грунту и не катился, сносимый течением, по дну. К карабинчику крепим два поводка длиной 50 и 30 сантиметров из лески разного сечения, чтобы они не перехлестывались. На конце поводков привязываем крючки N 7-9 на крупную рыбу.

На берегу, отмотав нужную длину заброса, мотовильце втыкаем в берег, рядом возле воды ставим тычку-сигнализатор, предварительно ножом раздвоив вершинку. К тычке привязываем веревочку, к которой с другого конца на прищепке крепится колокольчик. После заброса, когда груз ляжет на дно, слабину лески выбирают, продевают ее в разрез на тычке-сигнализаторе и прищепкой крепят на леске колокольчик. Остается ждать поклевку крупной рыбы и сделать вовремя подсечку.

Иван РУБАН.

"Жена ласково встречает вернувшегося вечером рыболова - проверьте, не было ль в гостях другого рыбака"

Худ. А. КУРДЮМОВ.

Узелки на память

- В протоках на живца стали попадаться окуни и щучки травянки. Малька можно в избытке добыть малявочницей возле берега, прикрепив по центру корочку хлеба.
- На малых речках в середине лета плотва и подлещики активней ловятся на растительные насадки: хлеб, манку, перловку и тесто.
- При ловле сазана применяется удлиненный поводок размером 20-25 см. При пустых поклевках уменьшите количество насадки на крючке, и рыба чаще будет отправляться в садок.
- Не закрывайте жало при ловле на червя и опарыша, пользуясь крючками N 3,5-4, при открытом поддеве рыба лучше засекается.
- При ловле рыбы на хлебный мякиш лучший результат дает продукт, изготовленный из ржаной муки.

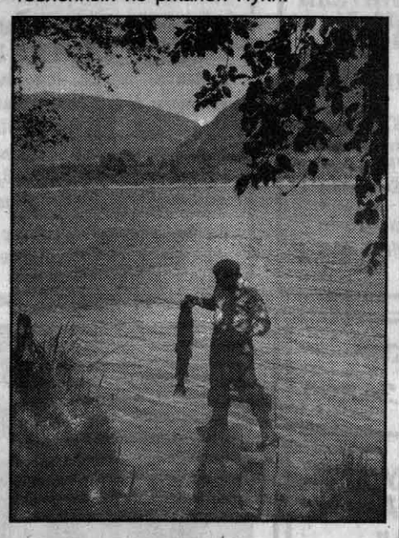

Опыт

В полное бесклевье

После нереста многие карповые прекращают активно питаться, и на лакомую насадку начинает ловиться мелочь. Еще хуже обстоят дела в водоемах с богатой кормовой базой, здесь, чтобы соблазнить рыбу, потребуется немало усилий. Даже обильный, правильно подобранный прикорм не приносит порой положительного результата. В такой ситуации многие рыболовы остаются вообще без улова, хотя пару недель назад на этих водоемах клев был активен.

Неоднократно ведущие рубрики «АП» попадали в подобные ситуации и практически постоянно находили оптимальный вариант, при котором ловилась рыба. Каждый рыболов пробует свой стиль ловли и после поимки нескольких приличных экземпляров делится секретами с товарищами. Обычно это ловля на насекомых, которых вокруг нас в достатке. На озерах хороший результат дает ловля на тонкую снасть в полводы и рядом с поверхностью в окнах водной растительности. Ловля нахлыстом с маленькой дробинкой, когда дробинка остается на листьях растений, а насадка, чаще кузнечик, находится на малом пространстве открытой воды. Есть еще добрый десяток способов попытаться соблазнить сытую рыбу в полное бесклевье, но они более сложны даже для рыболовов среднего класса. Главное - не быть безучастным в процессе ловли и вести постоянный поиск, чтобы рыба обратила внимание на вашу насадку.

Анекдоты от народа

- Меня уже много раз уговаривали выйти замуж, - сказала она.
- И кто же это делал? - поинтересовался он.
- Да папа с мамой.

* * *

Журналист интервьюирует пожилую даму:
- Мадам, говорят, вы составили себе большой капитал, потому что обладаете даром любви?
- Я? Даром? Никогда!

* * *

- Мой Петя работает, как вол, чтобы заработать побольше денег!
- Если бы он еще не тратил их, как осел...

* * *

Жена спрашивает мужа:
- Иван, ты меня любишь?
- Скажи прямо, что тебе надо? Пальто или шубку?

* * *

Двое беседуют о разводе.
- По-моему, если бы люди обдумывали свои поступки, то сократилось бы количество разводов, - говорит один.
- И число женитьб, - добавляет второй.

* * *

- Пьете?
- Нет.
- Курите?
- Нет.
- В карты играете?
- Нет.
- Как с женщинами?
- Избегаю.
- Что ж, у вас нет ни одного порока?
- Один есть, доктор.
- Какой же?
- Вру много.

* * *

Супружеская пара заходит в бюро путешествий:
- Мы хотели бы поехать в какой-нибудь морской круиз, - сказала жена.
- Желательно в разных каютах, - добавил муж.
- А еще лучше - в разных океанах, - пожелала жена.

* * *

Дорогой, мне не в чем ехать на курорт, - жалуется жена мужу.
- Побойся Бога, милая, ведь в шкафу у тебя полно платьев!
- Да, но все мои знакомые уже видели их. Надо же сменить туалеты.
- Я думаю, что дешевле будет сменить знакомых.

* * *

Новобрачные отправляются в свадебное путешествие на корабле.
- Как ты думаешь, - тревожится молодая жена, - я не буду страдать от морской болезни?
- Не бойся, дорогая, любовь к мужу - лучшее лекарство от морской болезни.
- Это я тоже знаю, но что будет на обратном пути?

* * *

Туристическая группа осматривает руины средневекового замка, от которого остались одни стены с пробоинами - следами стрельбы из старинных орудий. Увидев это, маленький мальчик спрашивает:
- Папа, это то место, где наша мама училась водить машину?

* * *

На пляже дама обращается к соседке:
- Вы не могли бы одолжить мне пестрый надувной матрац, что лежит рядом с вами?
- Что вы? Это - мой муж...

Реализуем
Газетную бумагу А4 и А3
по цене 4500 руб. за кг.
Обои 9000 руб. за 1 рулон (10 метров).
Изготовим
проспекты, буклеты, брошюры, листовки, визитки, любые бланки до формата А3, цветоделение.
Наш адрес:
ул. Короленко, 105, 4-й этаж, каб. 401.
Тел. 23-52-17.

Кроссворд

По горизонтали: 1. Древнегреческий поэт. 6. Модель, образец. 11. То же, что и фокусник. 14. Проверка работы автомобиля. 15. Рыболовное орудие. 16. Удар ногой. 17. Полуобезьяна. 18. Ткань. 19. Острова в Тихом океане. 20. Водяная крыса. 21. Мера веса. 24. Огородное растение. 25. Немецкий художник эпохи Возрождения. 28. Начало спортивных соревнований. 29. Игра с мячом. 30. Озеро на Дальнем Востоке. 33. Легендарный русский крейсер. 36. Среднеазиатский полководец XIV века. 37. Стоянка кочевых цыган. 38. Рыбацкая сеть. 41. Форма стихосложения. 44. Группа родственников. 45. Животный мир. 46. Подвесное ложе. 51. Странный человек. 56. Местная разновидность общенародного языка. 59. Положение, не требующее доказательства. 60. Часть радиоприемника. 61. Один из Филиппинских островов. 62. Нотный знак. 63. Единица напряжения. 64. Обработка драгоценных камней. 65. Особым способом приготовленная овсяная мука. 66. Антарктическая станция ЮАР. 67. Пушной зверек. 68. Танец.

По вертикали: 1. Украинский танец. 2. Грустная музыка. 3. Отдаленный грохот. 4. Ансамбль из 8 исполнителей. 5. Часть здания. 6. Строительный рабочий. 7. Предмет мебели. 8. Нагромождение битого льда. 9. Группа травоядных животных. 10. Вид связи. 11. Лицевая сторона здания. 12. Небольшое судно. 13. Французский писатель конца прошлого века. 22. Цветок. 23. Главный кровеносный сосуд. 26. Молодой человек. 27. Город в Смоленской области. 30. Защитный покров насекомых. 31. Руководитель первой советской антарктической экспедиции. 32. Население страны. 33. Движение воздуха. 34. Драгоценный камень. 35. Часть дыхательной системы. 39. Жена спартанского царя Менелая. 40. Русская княгиня. 42. Штат в США. 43. Австралийская собака. 46. Совокупность звуков, издаваемых человеком. 47. Русский оружейник. 48. Спортивная лодка. 49. Мельчайшая частица пламени. 50. Большая куча сена. 51. Пастух. 52. Портовый рабочий. 53. Чертеж местности. 54. Направление в искусстве. 55. Подделочный камень. 56. Старинный танец. 57. Мяч для игры в бадминтон. 58. Увлечение стариной.

Составил Г.Пастухов.

Ответы на кроссворд, опубликованный в предыдущей «Пятнице» (№ 143)

По горизонтали: 1. Бумага. 4. Карандаш. 9. Колесо. 14. Ад. 15. Ар. 16. Симметрия. 18. Телятина. 19. Влияние. 20. Вертикаль. 21. Небо. 22. Гну. 23. Парус. 24. Тина. 27. Ил. 29. Жало. 30. Робот. 31. Берлога. 34. Оружие. 35. Охота. 37. Пик. 38. Сутенер. 39. Йогурт. 40. Як. 41. Бот. 42. Вертеп. 43. Рвение. 46. Каравелла. 47. Ранчо. 48. Аккорд.

По вертикали: 1. Бисквит. 2. Меморандум. 3. Греция. 5. Ра. 6. Адмирал. 7. Драндулет. 8. Шатен. 9. Калибр. 10. Латы. 11. Сан. 12. Оракул. 13. Аркан. 17. Явь. 22. Галоп. 23. Питон. 25. Преступление. 26. Сбыт. 28. Торг. 29. Жанр. 32. Рай. 33. Акустика. 36. Хе. 40. Январь. 41. Ботаника. 44. Па. 45. Яд.

УЧРЕДИТЕЛИ:
краевое Законодательное собрание, администрация Алтайского края и трудовой коллектив редакции

АЛТАЙСКАЯ ПРАВДА

Главный редактор А.А.ХАРЫБИН.

Редакционная коллегия:
А.С.АСТАПОВ, Л.Н.ИЗВЕКОВА, О.П. ЛОГИНОВ, И.Н.МИКУРОВ, В.А.СИНОЛИЦ (ответственный секретарь), А.М.ТЕЛИЦЫН (зам.главного редактора), Г.В. ХАБАРОВ (директор компьютерно-издательского центра), О.Н.ШЕВЧУК (зам. главного редактора).

АДРЕС РЕДАКЦИИ:
656049, г.Барнаул, ул.Короленко, 105.
Телефон для справок по редакции: 23-33-69.
Факс: 23-44-30. Телефон по рекламе: 23-34-78.
Наш расчетный счет:
КБ «НЭПП-Банк» г. Барнаул
р/с 000609501 БИК 040173751 к/с 700161751 ИНН 2225003653

Редакция может публиковать статьи в порядке обсуждения, не разделяя точку зрения автора. За содержание рекламных материалов ответственность несут рекламодатели. Авторы опубликованных материалов несут полную ответственность за точность приведенных фактов, цитат, экономико-статистических данных, собственных имен, географических названий и прочих сведений. Письма, рукописи, фотоснимки, рисунки не рецензируются и не возвращаются.

ТЕЛЕФОНЫ СОБСТВЕННЫХ КОРРЕСПОНДЕНТОВ «АЛТАЙСКОЙ ПРАВДЫ»

РУБЦОВСК -	Г.Г.Русанов	- (8-257) 3-14-91;
	Л.Н.Стрижкин	- (8-257) 2-64-48;
ПОСПЕЛИХА -	Ю.С.Савельев	- (8-256) 22-2-92;
КУЛУНДА -	Н.И.Гуртенко	- (8-266) 22-4-63;
КАМЕНЬ-НА-ОБИ -	И.Н.Микуров	- (8-214) 2-17-58;
СМОЛЕНСКОЕ -	А.А.Гомзяков	- (8-236) 21-1-06;
ЗАРИНСК -	Н.А.Смурякова	- (8-295) 4-14-53;
ТАЛЬМЕНКА -	Б.К.Рождественский	- (8-291) 2-76-93;
БИЙСК -	Л.М.Хвостенко	- (8-242) 22-78-78;
ЯРОВОЕ-	К.К.Сомов	- (8-268) 4-32-55;
КРАСНОГОРСКОЕ-	Н.С.Баланчук	-(8-235) 21-5-70.

Газета зарегистрирована Омской региональной инспекцией по защите свободы печати и массовой информации. Регистрационное свидетельство №41

ГАЗЕТА НАБРАНА И СВЕРСТАНА В КОМПЬЮТЕРНОМ ЦЕНТРЕ РЕДАКЦИИ

АП

Сдано в печать - в 15.00
Выход по графику - 17.30.
Индекс 50300.
ТИРАЖ 111.274 экз.

Газета выходит во вторник, среду, четверг, пятницу, субботу.

Отпечатана в ГИПП«Алтай».