№ 129
(22528)

КРАЕВАЯ МАССОВАЯ ГАЗЕТА

АЛТАЙСКАЯ ПРАВДА

80 лет

СУББОТА, 14 ИЮНЯ 1997г. ● ВЫХОДИТ С 12 АВГУСТА 1917 ГОДА ● Цена в розницу - договорная

С праздником, медики!

Стало доброй традицией в начале лета отмечать День медицинского работника. Это хороший повод выразить благодарность за нелегкий, но необходимый людям труд. Вся наша жизнь с момента рождения до старости оберегаема и хранима людьми вашей гуманной профессии. Труд медицинского работника всегда был в почете, а милосердие -отличительной чертой российского врача и медсестры.

Вы помогаете людям в самых тяжелых ситуациях, ваши пациенты -это все население края.

От души поздравляем вас с профессиональным праздником. Успехов вам в работе, добра, здоровья и личного счастья!

А. НАЗАРЧУК,
председатель краевого Законодательного собрания.
А. СУРИКОВ,
глава администрации края.

Уважаемые медики!

15 июня вы отмечаете свой профессиональный праздник. От всей души поздравляю вас с этой датой.

Хочется обратиться к вам со словами признательности и благодарности за ваш нелегкий и благородный труд. Вы помогаете человеку прийти в этот мир, на протяжении всей его жизни врачуете телесные и душевные недуги. Порой ваши доброта и участие делают больше, чем самые современные лекарства.

Сегодня вам и самим приходится нелегко, но вы помогаете больным и навсегда сохраняете верность клятве Гиппократа, делаете все возможное и невозможное для спасения жизни больных.

Пусть мир и согласие поселятся в ваших домах, сердца ваши согреются светом любви, удача сопутствует во всех начинаниях, а невзгоды обходят вас и ваших близких стороной.

Будьте счастливы!

В. БАВАРИН,
глава местного самоуправления г.Барнаула.

В администрации края

Глава администрации края подписал принятый Законодательным собранием закон «О порядке лицензирования деятельности по производству пищевых продуктов на территории края».

Закон предусматривает лицензирование производства практически всех основных продуктов питания, в том числе сахара, соли, хлебобулочных и макаронных изделий, растительного масла, майонеза и продукции переработки овощей и фруктов.

* * *

10 июня Александр Суриков подписал постановление о лицензировании пассажирских перевозок автомобильным транспортом (кроме международных) на территории края.

Выдача лицензии осуществляется краевым отделением Российской транспортной инспекции на платной основе. Бесплатно лицензионные карточки выдаются на автобусы автопредприятий общего пользования, агропромышленного комплекса, а также организациям, финансируемым из бюджета, и обществам инвалидов.

* * *

Указом Президента РФ создан Всероссийский совет по местному самоуправлению.

Совет обеспечивает взаимодействие федеральных и местных органов власти, занимается разработкой государственной политики в области местного самоуправления.

Алтайский край в совете будет представлять Валерий Литвинов, глава местного самоуправления Косихинского района.

* * *

Сельское хозяйство края испытывает острый дефицит зерноуборочной техники.

В администрации края принято решение изучить возможность организации совместного производства комбайнов с рядом иностранных фирм. В ближайшее время будут определены базовые предприятия, на которых возможна сборка комбайнов «Вестерн»и других, основы финансовых взаимоотношений.

* * *

В целях разработки программы реформы жилищно-коммунального хозяйства в администрации края создана рабочая группа.

Ее возглавил председатель комитета администрации края по жилищно-коммунальному, газовому хозяйству и строительству Сергей Санников.

* * *

Первый заместитель главы администрации края Николай Чертов подписал распоряжение об усилении работы по контролю за выполнением законодательства, регулирующего производство и оборот алкогольной продукции.

Еженедельно будут проводиться межведомственные комиссии. Два раза в месяц планируется рассматривать отчеты глав администраций городов и районов края. Каждый квартал руководители правоохранительных и контролирующих органов будут собираться на совместные коллегии.

* * *

Постановлением главы администрации края с 1998 года в крае начнется введение радиационно-гигиенической паспортизации организаций и территорий.

Радиационно-гигиеническими паспортами будут обеспечены все организации, использующие источники ионизирующего излучения. Эта мера позволит оценить вредное воздействие радиационного фактора на население, спланировать и провести мероприятия по радиационной безопасности.

Пресс-служба администрации края.

Событие

Еще Петром учрежденные...

На кораблях российского Черноморского флота подняты Андреевские флаги

Эти флаги - белые прямоугольные полотнища с диагональным голубым крестом, - учрежденные в 1699 году Петром Первым, подняты в День независимости России в соответствии с Указом Президента РФ вместо спущенных в торжественной обстановке флагов ВМФ СССР, которые после распада Советского Союза в течение почти шести лет флот носил из-за неопределенности своего статуса.

Замена флагов стала возможна после подписания в Киеве 28 мая соглашений по ЧФ. Командующий флотом адмирал Виктор Кравченко сказал: этот факт означает, что «Черноморский флот сохранен для Российской Федерации». «Это огромная радость, - сказал он, -отныне ЧФ будет называться Черноморским флотом Российской Федерации».

С историческим событием моряков-черноморцев поздравили министр обороны РФ генерал армии Игорь Сергеев, командующий ВМФ адмирал флота Феликс Громов. На праздник ЧФ прибыли депутаты Госдумы, делегации российских регионов, шефствующих над ЧФ. В церемонии подъема флагов участвовала делегация ВМФ Украины во главе с командующим украинского флота контр-адмиралом Михаилом Ежелем.

Участники праздника возложили венки и цветы к памятному знаку «300 лет флоту России» и мемориалу защитников Севастополя.

Приветствие военным морякам Черноморского флота РФ направил Президент России Борис Ельцин.

Черноморский флот РФ будет взаимодействовать с ВМС Украины, решая задачи по обороне южных морских рубежей России и созданию баланса сил в регионе, заявил министр обороны РФ Игорь Сергеев. Он подтвердил, что Россия не будет участвовать в совместных учениях Украины и НАТО «Си Бриз-97», отметив, что «Россия к ним не готовилась и не участвовала в их разработке». Но вполне возможно, по его мнению, что совместные учения российского Черноморского флота и Военно-морских сил Украины состоятся уже в этом году.

ИТАР-ТАСС.

Брифинг

Программа есть. А деньги?

Внеочередной брифинг, состоявшийся 11 июня в здании краевой администрации, был посвящен проблемам наркомании на Алтае.

Как известно, 3 июня краевое Законодательное собрание приняло документ «О ходе выполнения постановления КЗС «О краевой Программе комплексных мер противодействия злоупотреблению наркотиками и их незаконному обороту на 1995 - 1997 годы». Выступили на брифинге заместитель председателя КЗС Владимир Петренко, начальник отдела по борьбе с незаконным оборотом наркотиков Алтайского УВД Александр Савенков и заместитель прокурора края Алексей Кулик.

Как заявил журналистам Владимир Петренко, росту наркомании в крае активно способствуют три «б»: безработица, безденежность и безнадежье. Подтверждает его мнение тот факт, что в 1990 году правоохранительными органами было зарегистрировано 8 наркоманов - подростков, а в прошлом году уже 233. Противостоять этому злу могут жесткий депутатский контроль за выполнением краевой программы, поддержка общественных организаций, способных противостоять надвигающемуся злу, и совершенствование системы воспитания школьников на основе государственного патриотизма. Причем выполнение третьего пункта, по словам В. Петренко, скоро начнется. В ближайшее время в школах будет начата замена курса ОБЖ на «старую добрую» начальную военную подготовку. Предполагается возродить также военно - патриотические игры «Зарница».

Работники правоохранительных органов, присутствовавшие на встрече с журналистами, констатировали усиление борьбы с этим социальным злом. Вместе с тем было отмечено, что несовершенство законодательной базы и слабая материально - техническая база милиции не позволяют бороться с наркопреступностью на должном уровне. Прогнозы аналитиков для России не утешительны - рост наркомании будет продолжаться. Но в одном выступавшие были единодушны: необходима четкая государственная программа по предупреждению и профилактике втягивания молодежи в наркотический дурман. Беда в другом: любую программу можно составить и принять, но где взять денег на ее реализацию?

Олег МИКУРОВ.

В партиях и движениях

«Нравится жить - проходи мимо...»

Накануне Дня независимости России руководители Алтайского краевого и Барнаульского городского комитетов КПРФ пригласили на встречу журналистов. Цель - через средства массовой информации привлечь внимание к борьбе коммунистов против действующего правительства. Суть состоявшегося разговора сводилась к критике режима и сетованиям на тяжелую жизнь.

Коммунисты призывают земляков выйти осенью на всероссийскую политическую стачку. По их мнению, все сегодняшние проблемы не экономического, а политического плана.

Под конец встречи были розданы листовки с обещаниями работы, высоких зарплат и низких цен, с лозунгами типа «Жизнь нравится - проходи мимо, жизнь в тягость - будь с нами» и заверениями - все мы скоро вновь станем коммунистами.

Н. КАЛАШНИКОВА.

ПОГОДА

В крае и Барнауле переменная облачность, без осадков. Ветер юго-западный, умеренный. Температура плюс 17-22. В последующие двое суток временами дожди, грозы. Ветер юго-западный, умеренный, местами сильный, порывистый. Температура ночью плюс 6-11, местами до плюс 16, днем плюс 18-23, местами до плюс 28.

Дело

Из этих сот не качают мед

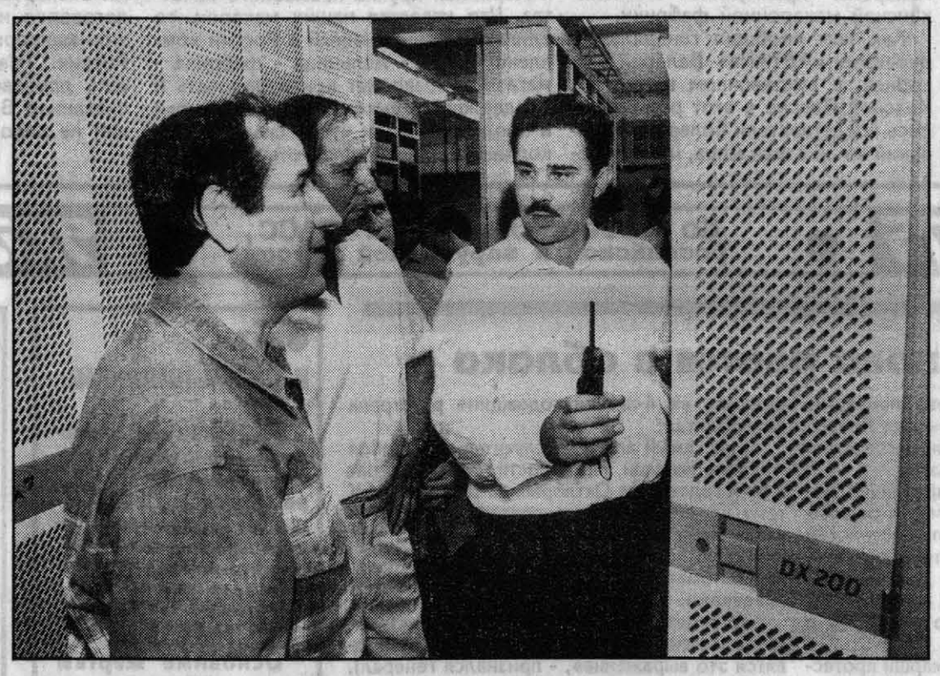

Репутация сотовой связи в России оказалась несколько подмоченной. И отнюдь не по техническим причинам. Просто категория людей, называемых «новыми русскими», стала без удержу пользоваться сотовыми телефонами везде и всюду, мешая выступлениям российских поп-звезд и населению - настырной демонстрацией попискивающих дорогих игрушек и своей показной занятостью.

На днях в Барнауле состоялась презентация нового коммутатора мобильной радиотелефонной сети стандарта NMT-450. Он смонтирован в помещении АТС-51. На представление новинки сюда пришли первый заместитель главы администрации края Владимир Германенко, заместитель председателя краевого Законодательного собрания Борис Ларин, руководители акционерного общества «Алтайтелеком», предприятий связи, гости из Новосибирска и знаменитой финской фирмы Nokia, которая поставила оборудование для новой станции, другой финской компании Benefon, что, естественно, придало мероприятию характер международного.

Руководители края, «Телекома», Южно-Сибирской сотовой связи, гости из Финляндии хорошо говорили о развитии сотрудничества в области коммуникаций и вообще. Рассказали даже о недавней поездке наших связистов в США, где с удовлетворением обнаружили, что средства связи в России и Америке примерно одного технического уровня, только там их намного больше. У нас же, в Барнауле, число пользователей сотовой связи чуть перевалило за двести. Однако первая ласточка - барнаульская станция - обещает дальнейшую телефонизацию. Кстати, коммутатор в краевом центре - первый из десяти, которые будут поставлены и смонтированы в других городах страны. А на подходе к новому виду радиосвязи города и райцентры Алтая - Рубцовск, Алейск, Бийск, Камень, Заринск, Троицк, Тальменка...

Как положено в таких случаях, разрезали ленточку и сказали: «В добрый путь». Почему бы и нет - дело хорошее.

Валерий ИЗВЕКОВ.
Фото Андрея КАСПРИШИНА.

Подписка - 97

Еще остается шанс

По многочисленным просьбам читателей подписка на «Алтайскую правду» продлена до 20 июня.

Не упускайте время, на отделениях связи ждут вас.

Традиции

Пока Сан Саныч точит коньки...

В День независимости сборная барнаульских журналистов традиционно сыграла в футбол с командой краевой власти. В пяти предыдущих встречах один раз успех праздновали журналисты и трижды краевая администрация во главе с ее бывшим руководителем Львом Коршуновым. На сей раз на зеленом газоне стадиона «Динамо» первых лиц замечено не было: зам. главы администрации Владимир Германенко хотя и обещался выйти на поле, но не позволила занятость, а Александр Суриков, видимо, набирает спортивную форму к зиме - «Мотор» подарил ему весной клюшку...

По сравнению с прошлым годом, когда журналисты проиграли 1:3, наш брат поумнел и не стал ломить молодостью и силой (если у футболистов управленческих структур средний возраст приближается к 40, то у журналистов - к 30 годам). Самым заметным на поле был Валерий Лямкин из «Вечернего Барнаула», это он придал стройность игре журналистов, что оказалось полной неожиданностью для управленцев, рассчитывавших, что пресса будет бестолково носиться по полю. Мы победили - 3:2.

«Это было хорошо удавшееся шоу», - с грустью в голосе подвел итог поединка Станислав Горбунов, курирующий в краевой администрации спорт и культуру. Не огорчайтесь, соперники! Поражение на футбольном поле - не критическая статья в газете.

Виталий ДВОРЯНКИН.

Более 1000 наименований
аудио-, видео-, бытовой техники по низким ценам. Любая форма оплаты. Гарантия 1 год. Бесплатная доставка.
г.Барнаул, пр.Ленина, 19, к-тр «Родина». Тел. 23-03-66.

В конце недели

Слышали? Видели? Читали?

Пришел серенький волчок...

Когда жители Камышенки уже было уверовали в то, что волки живут лишь в дальних таежных углах да в сказках, хищники вдруг объявились в окрестностях села. Одной из их добыч стал бычок, от которого скотники нашли лишь рожки да ножки. Пришлось селянам звать на помощь охотников-профессионалов, которые и расправились с двумя серыми разбойниками.

Краснощековский район.

Между строк

По просьбе немецкой районной газеты уезжающие в Германию сдают перед отъездом в фонд социальной поддержки местного населения весьма добротные вещи. Чаще это детские одежда и обувь.

Снимок... и трагедия

В селе Новопесчаном приехавшего в гости 11-летнего павлодарского парнишку решили сфотографировать на память верхом на лошади. Случилась трагедия. Лошадь внезапно понесла. Мальчик выпал из седла и застрял в стремени. Только через полтора километра удалось остановить лошадь. Ребенка срочно доставили в больницу. Однако, несмотря на старания врачей, спасти мальчика не удалось.

Бурлинский район.

Между строк

В Рубцовске появился еще один магазин - «Морозко». В магазине можно купить отличное мороженое, известное далеко за пределами города, другие продукты, производимые местным хладокомбинатом.

Не пойти ли вам в кадеты?

Вслед за милицейским классом, который существует уже несколько лет, на базе рубцовской школы №4 открылся кадетский класс. В нем с нового учебного года будут учиться ребята, мечтающие стать профессиональными военными. Создается класс при участии и поддержке рубцовского горвоенкомата.

г. Рубцовск.

Между строк

Курьинское муниципальное предприятие «Горизонт» по льготной цене продает ветеранам уголь с доставкой на дом в счет пенсий.

Уму непостижимо

Житель Заринска недавно нашел у себя на огороде гранату и тут же обратился в милицию. Та, выехав на место происшествия, изъяла опасную находку. Как она попала на грядки, уму непостижимо. Другие жители города обнаружили в своей квартире черную кошку. Зато не нашли вещей на сумму более 3 миллионов рублей. Остается только гадать, какая кроется взаимосвязь между кошкой и грабителями.

Заринск.

Между строк

В Зональном районе для детей из малообеспеченных семей создается бесплатный оздоровительный лагерь по типу пионерских. Расположится он в живописном месте окрест Соколово.

Всем ребятам пример

Школьники из села Шипуново решили возродить одно из таких важных пионерских дел, как сбор металлолома. Как выяснилось, этого добра в наших селах еще немало. В первый же день работы ребята сдали на приемный пункт пять тонн сырья для доменных печей, получив за это 250 тысяч рублей. Деньги пошли в школьную копилку.

Шипуновский район.

Между строк

Курьинцы встревожены экологическим состоянием озера Белое. Отдыхающие здесь нередко пользуются запрещенным ловом рыбы, моют автомобили, на берегах рубят кустарники.

Читателей информировали:
К. Сомов, Ю. Савельев, Г. Русанов, М. Микулич, Н. Смурякова.

Анонс

Фестиваль звучащего слова

16 июня в ТЮЗе состоится третий фестиваль профессиональных чтецов, посвященный памяти профессора Театральной академии имени Луначарского И. Козляниновой. Организаторы фестиваля приглашают всех любителей искусства звучащего слова на этот удивительный поэтический праздник. Перед вами выступят ведущие актеры профессиональных театров нашего края с авторскими чтецкими работами. Пришедшие на фестиваль смогут увидеть любимых актеров в новом качестве - как чтецов. Каждый исполнитель, выбрав любимое художественное произведение, имеет возможность выразить те грани своего дарования, которые остались невостребованными в театре. Кроме профессиональных актеров, впервые в фестивале примут участие самодеятельные артисты из театральной студии «Встреча» (ЦДЮТ Ленинского района).

Фестиваль речи проводится в рамках регионального телевизионного фестиваля «Сибирь театральная», организаторы и участники надеются на его дальнейшее развитие и обращаются к творческим коллективам и союзам с просьбой внести свой посильный вклад в возрождение на Алтае этого жанра.

В.ТАТАРКИН,
член оргкомитета фестиваля.

Из первых рук

Остановить падение - главная задача

- Экономическая ситуация в крае в текущем году не стала лучше. Продолжается сокращение производства, бюджет края испытывает катастрофическую нехватку средств, и, как следствие, наблюдается дальнейшее обнищание народа. Наша главная задача - остановить падение производства, - так начал встречу с журналистами первый заместитель главы администрации края Николай Чертов.

Краевая администрация сегодня пытается сделать все, чтобы хоть как-то исправить положение. Как и прежде, самым активным образом отстаиваются интересы края на федеральном уровне, в рамках Сибирского соглашения. Но главный упор делается на внутрикраевые резервы, оживление экономики собственными силами.

- Нелегко было отучить глав администраций городов и районов от закоренелой привычки умолять, просить и требовать денег в крае. Сегодня мы ведем строгий спрос с районов за то, что они сделали для оживления экономики на местах, какой вклад внесли в краевой бюджет, - рассказывает Николай Чертов. - Тем районам и городам, которые работают хорошо, стараемся всячески помогать. На минувшую посевную кампанию десятки районов получили гарантию краевого бюджета под товарный кредит, ссуды. Все это дало возможность нормально отсеяться большинству хозяйств края.

Активный поиск бизнес-планов и проектов, способных дать быструю и высокую отдачу вложенных средств, ведет ряд комитетов краевой администрации. На сегодня интересные проекты в Поспелихинском и Родинском районах финансируются из средств краевого бюджета. Но таких проектов всего два, а в целом же наблюдается существенное сокращение капвложений на строительство.

25 миллиардов рублей кредитных ресурсов на возвратной основе будет выделено районам и городам края для организации закупа сельхозпродуктов у населения. Сделано это не случайно, поскольку большая часть сельхозсырья сегодня производится на личном подворье. Первая ссуда, правда, не очень большая, уже отправлена на места. 80 миллиардов рублей предусматривается выделить из краевого бюджета в качестве долгосрочных и льготных кредитов и на индивидуальное строительство жилья. Сейчас, в разгар лета, а следовательно, в период массовых строительных работ, четыре миллиарда рублей кредитов уже выдано населению.

Мероприятия по наведению порядка в производстве и реализации алкогольной продукции обещают дополнительно принести краевому бюджету более 350 миллиардов рублей. Серьезным источником средств для края может стать инвентаризация и контроль за эффективностью использования государственной собственности как федерального, краевого, так и муниципального уровня.

- Финансовая ситуация в крае сегодня крайне сложная. Состояние бюджета не позволяет выполнить ранее данное обещание по погашению долгов перед работниками бюджетной сферы и, в частности, учителям, - заявил первый заместитель главы администрации края Николай Чертов. - На этой неделе в районы и города будут перечислены 80 миллиардов рублей для выплаты учителям отпускных, чуть позже перечислим еще немного. Но вряд ли этих денег хватит для погашения всех долгов по заработной плате.

Иван СЕМЫКИН.

Налоги

Было бы имущество, остальное будет

Работа по исчислению налогов на имущество и землю физических лиц требует от специалистов налоговых органов не только высоких профессиональных знаний, но и чуткого отношения к каждому плательщику, подчеркнуто в недавнем решении коллегии госналогинспекции по краю. Несмотря на то, что налоги эти маленькие, они требуют огромных трудозатрат. Представьте себе, в каждом районе или городе нужно вручить десятки тысяч извещений налогоплательщикам, поинтересоваться, что нового появилось у хозяина.

Мы попросили начальника отдела имущественных налогов ГНИ по краю, советника налоговой службы 1 ранга Л.ДАНИЛИНУ ответить на некоторые вопросы по этой теме.

- Людмила Семеновна, что такое имущественный налог, чем он отличается от других?

- Правильнее сказать, не имущественный налог, а налоги на имущество. Объектом обложения являются жилые дома, квартиры, дачи, гаражи, иные строения, помещения, сооружения, а также моторные лодки, катера, яхты, вертолеты, самолеты и другие транспортные средства. Налог на строения, помещения и сооружения исчисляется в твердой ставке и не зависит от места расположения строения, его рыночной стоимости. А налог на транспортные средства исчисляется в зависимости от мощности двигателя и от вида объекта обложения.

- Кто является плательщиками налога на имущество физических лиц?

- Плательщиками налогов являются граждане Российской Федерации, иностранные граждане и лица без гражданства, имеющие на территории Российской Федерации такую собственность.

- В какой бюджет поступает налог на имущество? Какова ставка налога?

- Налоги на имущество физических лиц зачисляются в местный бюджет по месту регистрации объекта обложения. Ставка налога на строения, помещения, сооружения утверждается краевым Законодательным собранием в размере не более 0,1 процента от их инвентаризационной стоимости. На 1997 год ставка утверждена в размере 0,1 процента (опубликовано в газете «Алтайская правда» от 18 февраля).

- Сколько в среднем приходится платить налога на имущество за год? Как это выглядит по районам?

- Средняя сумма налога на строения, помещения и сооружения на одного плательщика в целом по краю за 1996 год составила 13458 рублей, в сельской местности она на 300 рублей меньше, а в городе - больше.

В некоторых районах средняя сумма налога намного превышает среднекраевую. Например, в Завьяловском районе она составляет 19,4 тысячи рублей, в Змеиногорском - 27,7 тысячи, Романовском -19 тысяч рублей, а в других эта сумма значительно ниже краевой. Так, в Алейском районе она составила 6,9 тысячи, в Залесовском, Павловском и Топчихинском районах - чуть более 8 тысяч рублей.

- Какие льготы имеются по имущественному налогу?

- Льгот по этому налогу много. От уплаты налога на имущество освобождаются традиционно Герои Советского Союза и Российской Федерации, лица, награжденные орденом Славы всех трех степеней, инвалиды 1 и 2 групп, инвалиды с детства, участники Великой Отечественной войны, люди, подвергшиеся радиации вследствие аварии на Чернобыльской АЭС, и другие категории граждан.

Кроме этого, налог на строения и сооружения не уплачивают пенсионеры, те, кто исполнял интернациональный долг в Афганистане или в других странах.

- Есть ли льготы для деятелей культуры? Например, художник использует свое жилье под художественную мастерскую.

- Если художник использует свое жилье как творческую мастерскую или для организации открытых для посещения негосударственных музеев, галерей, библиотек, то он также освобождается от уплаты налога на строения, помещения на период такого использования.

- Как уплачивается налог на имущество? Предусматривается ли начисление пени для тех, кто не заплатил налог в указанный срок?

- Налоги уплачиваются ежегодно в два срока: не позднее 15 сентября и 15 ноября. По желанию плательщик может уплатить налог в полной сумме сразу, но не позднее 15 сентября. За несвоевременную уплату налогов на имущество взыскивается пеня в размере 0,3 процента за каждый день просрочки.

- Налог начисляется ежегодно по всем собственникам, для этого, очевидно, надо всякий раз проводить их переучет?

- Да. Налоговые инспекции сейчас ведут такую работу. Исчисление налогов, выписка и вручение платежных извещений должны быть закончены к 1 августа.

- Если новый дом или строение не поставлено на учет в БТИ как законченный объект, то платится ли налог?

- Нет, налог уплачивается в том случае, когда строение взято на учет в органах коммунального хозяйства или оценка нового дома определена специально создаваемыми при органах самоуправления комиссиями.

- А налог на землю, на которой строится дом, платится?

- За землю, на которой строится дом, налог исчисляется с момента отвода земельного участка под строительство.

- Много ли в крае плательщиков земельного налога и сколько в среднем за год приходится платить за землю?

- Количество плательщиков земельного налога в 1996 году составило около шестисот тысяч человек, из них привлечено к уплате налога более 472 тысяч, остальные освобождены по различным льготам. Средняя сумма налога за землю в прошлом году составила 6094 рубля.

- Людмила Семеновна, какая, на ваш взгляд, судьба ожидает имущественные налоги в будущем?

- Проектом Налогового кодекса подлежат реформированию существующие три налога: на имущество предприятий, имущество физических лиц и землю. Вместо них предполагается ввести единый налог на недвижимость для юридических и физических лиц. И это, наверное, правильно, так как нынешние налоги не оправдывают себя: труда затрачиваем больше, чем получаем отдачи. Видимо, изменится ставка налога, который будет исчисляться исходя из рыночной стоимости строений, помещений.

В.ТИШКОВ.

Есть такой лицей

Частное образовательное учреждение «Лицей европейской культуры» (107-я барнаульская школа) создано не только для вундеркиндов. Здесь готовы учить и тех, кто нуждается в социально-психологической поддержке, испытывает затруднения в учебе. Лицей помогает ученикам преодолеть трудности в обучении и общении с учителями и сверстниками. Современное качественное образование гарантируется высоким профессионализмом преподавателей, маленькими классами (до 15 человек) и особой методикой: два раза в неделю лицеисты 10-11 классов обучаются на выбранном ими факультете того или иного вуза по программе, составленной вузовскими преподавателями, на общих основаниях со студентами первого курса.

Пройдя курс обучения и успешно сдав экзамены в лицее, учащиеся без вступительных экзаменов становятся студентами выбранного ими факультета. Так же, по желанию, лицеисты изучают программу Российской международной академии туризма. Программа рассчитана на два года и включает в себя изучение курса «Начальный менеджмент туризма». По окончании его они зачисляются на второй курс вышеназванной академии. А элитные виды спорта (конный, большой теннис, шейпинг, фехтование, греко-римская борьба) сделают детей более уверенными в себе.

В первом и втором классах лицея реализуется художественно-эстетическая программа: это индивидуальная подготовка каждого ребенка музыкальной грамоте (фортепиано), хореографии, углубленное изучение изобразительного искусства (6 часов в неделю), английского, немецкого, французского языков, светского этикета и культуры речи, валеологии (науке о здоровье здоровых). Здесь занимаются лечебной физкультурой и, конечно же, по-доброму, внимательно относятся к каждому ребенку.

Весь настрой лицея направлен на то, чтобы помочь детям чувствовать себя уверенно и комфортно в любом обществе. Обучение в лицее платное, здесь гонятся не за количеством, а за качеством и ждут каждого, чьи возможности совпадают с желанием получить такое образование.

Соб. инф.

15 июня - День медицинского работника

Июньское тепло обернулось холодом социальных забот, что так несовместимо с праздником. Случается, что пациенты, приходящие в больницу, падают в голодный обморок, но и многие врачи, оказывающие им помощь, недоедают. Требуя положенные зарплаты, бастуя, медики продолжают оказывать экстренную и неотложную помощь, следуя гиппократовой клятве.

Но почтеннейший Гиппократ оставил нам и этот поразительный завет: «Перед великим умом я склоняю голову, перед великим сердцем - колени». Именно такие сердца у наших медиков, продолжающих нас лечить, несмотря на трудности и нехватки. А значит, и почестей заслужили соразмерно.

Уважаемые коллеги!

Поздравляю вас с нашим профессиональным праздником! Пусть сбудутся все ваши надежды и чаяния в это сложное и трудное для всех нас время. Пусть будет у вас все хорошо дома и на работе. А работа эта каждодневная - анализы, диагностирование, прием пациентов, вызовы скорой помощи, операции, уход за больными. И всегда для людей в белых халатах в этой важной работе было одно главенствующее правило: «Не навреди!». Этим же принципом мы должны непременно руководствоваться, не только заботясь о здоровье каждого человека, но и в своем отношении к жизни общественной, когда протестуем против сегодняшнего недостаточного внимания со стороны центральных властей к проблемам и нуждам государственного здравоохранения - главному звену в деле сохранения нации, обеспечения будущего нашего народа.

Милосердие всегда было отличительной чертой российского врача и медсестры, где бы ни трудились - в обыкновенной сельской больнице или крупном медицинском центре.

В этот светлый июньский день я от всей души желаю вам дальнейших успехов в работе, большого личного счастья, ну и, конечно, крепкого сибирского здоровья.

Еще раз с праздником, дорогие друзья!

А. АСКАЛОНОВ,
председатель комитета по здравоохранению администрации края.

Наш профессиональный праздник сегодня проходит в тяжелейший период. Медицинские работники, длительное время не получающие зарплату, зачастую без лекарств, на одном энтузиазме, по велению благородства души продолжают оказывать медицинскую помощь страждущим и словом, и делом. Низкий вам за это поклон.

Желаю вам и вашим близким крепкого здоровья, благодарных слов от ваших пациентов! Пусть надежда на лучшие времена сохранится в ваших сердцах!

Буду делать все, что в моих силах, для улучшения здравоохранения и положения медицинских работников.

Н. ГЕРАСИМЕНКО,
председатель комитета по охране здоровья Госдумы.

Таблетки плюс стихи

Оказывается, не везде так плохо, как порой кажется. И у ведущего нашей рубрики некоего воображаемого Павла Павловича Болезного неожиданно появилась возможность поправить свое здоровье без личных денежных затрат, как это удалось поэту Игорю Пантюхову, ставшему недавно пациентом первого хирургического отделения Железнодорожной больницы.

И в первый же день пациент удивился, что заведующий отделением Владимир Эленшлегер даже и речи не повел о том, что больным надо самим покупать лекарства, шприцы, пищу. Все оказалось здесь в наличии. Хотя пациенты, вдохновленные присутствием в их рядах поэта, переделывали известный афоризм так: «Тяжело в лечении, легко... в гробу», но всем им была оказана медицинская помощь на самом высоком уровне.

Вести

Лотерея стала традиционной

10 июня в ДК котельщиков в третий раз состоялся ставший уже традиционным розыгрыш призов среди владельцев школьных вкладов Цетрального отделения Алтайского банка Сбербанка России.

Организаторы сначала порадовали детей веселой и разнообразной концертной программой. Женя Зубов, солист театра песни «Каприз», пел о любви, девушки из группы «Карате-робика» показали, как удары и блоки можно с успехом превратить в пластичный танец, а больше всех танцевал на сцене детский коллектив Дворца культуры «Ласточка».

После концерта - викторина.

Основное действие - собственно розыгрыш. Призы: от зонтика и мягких игрушек до 500 тысяч рублей в большом конверте. Уже сейчас в Центральном отделении Сбербанка около восьмисот человек имеют школьные вклады.

Конверты с выигрышами по 20, 30, 40, 50 и 100 тысяч рублей, игрушки, калькуляторы, надувные плотики и спасательные круги сыпались на ребят как из рога изобилия. Обычно деньги в банк несут не для того, чтобы что-то выиграть, разве что ради процентов. Потому стоит отдать должное Сбербанку, который, не получая особых преимуществ от школьников, все же находит возможность устроить праздник, хотя бы и раз в полгода.

Константин ЕРМОЛИН.

НАШИ СРЕДИ ЛУЧШИХ

С крупной международной выставки «World food-97», проходившей в Москве, вернулась делегация фирмы «АЛТАН», которая представляла свою уже получившую широкую известность продукцию - макароны «Гранмулино» Поспелихинской макаронной фабрики.

Как нам сообщил генеральный директор «АЛТАНа» Валерий Покорняк, в выставочном центре на Красной Пресне в этот раз собрались представители более 800 компаний из 56 стран мира, что, безусловно, говорит о солидности этого пищевого форума. Алтайские макароны соседствовали с итальянскими, венгерскими и московскими - главными конкурентами «Гранмулино». Однако москвичей порой подводит сырье - макаронная крупка невысокого качества. Что касается наших макарон, то единый и единственный в России комплекс «Поле - мельница - фабрика - магазин» позволяет контролировать и поддерживать высокое качество сырья и продукции. «Так что, - сказал В.Покорняк, - мы поняли: отечественные производители продовольствия по многим позициям могут дать бой любому пищевому импорту».

Результатом выставки для «АЛТАНа» стали высокая оценка нашей продукции отечественными и зарубежными экспертами и несколько крупных договоров на поставку поспелихинских макарон в различные регионы России. «Надо немедленно наращивать производство», - резюмировал сказанное В.Покорняк. И это не может не радовать.

Соб.инф.

А жизнь была на волоске...

Профессия реаниматора интригует. Он видит людей в самом тяжком состоянии - на грани между жизнью и смертью - и пытается спасти. Андрей Елисеев уже тринадцать лет работает врачом-реаниматором бригады Центральной подстанции скорой помощи. Эта бригада имеет дело с экстремальными случаями: тяжелые травмы, ножевые и огнестрельные ранения, увечья, которые получают люди, падая без сознания. Если первой по вызову приезжает «скорая» реанимации, то тут же, как правило, по рации приглашают милицию или ГАИ. И наоборот.

Андрей Валентинович - опытнейший кардиолог. Мне рассказывали, что еще до отправки пострадавшего в дежурную больницу он делал чудеса. Вводит необходимые препараты, причем дозировку он определяет безошибочно - ведь одним, чтобы вытащить их из небытия, нужна доза, превышающая среднюю норму, другим -минимальная. В машине «скорой» делается ЭКГ, выполняется масса приемов первой и специализированной помощи. В стационаре нередко удивляются тому, как успели за считанные минуты буквально оживить пациента. И машина, и реаниматоры по уши, как говорится, в крови, зато пострадавший задышал.

Бывают почти невероятные удачи. Вот один из таких вызовов. Прибыв на место, Андрей с дежурным фельдшером буквально ужаснулись: двадцатилетнему парню преступник сделал «харакири». Из зияющей полости выпал кишечник, бедняга был без сознания, жизнь его стремительно угасала. Теперь этот парень молится на Елисеева, ведь тот сделал почти невозможное, применив к спасению умирающего все свои знания и умения реаниматора и кардиолога. В стационаре сделали свое дело, и человек живет.

Подобные удачи знакомы многим коллегам Андрея Валентиновича. Бессонные ночи, отсутствие хорошего оборудования и надежного транспорта, задержки с зарплатой - таковы проблемы «скорой». Елисеев, являясь членом забастовочного комитета, успевает заниматься общественной работой - хлопочет об открытии столовой для бригад станции. А сейчас опять вызов. На своём «УАЗе» реаниматоры всегда приезжают быстрее других бригад.

Ольга СЕРИКОВА.

На снимке: врач-реаниматор Андрей Елисеев.

Фото А.КАСПРИШИНА.

Планета

По материалам ИТАР-ТАСС, российской и зарубежной прессы

Политика

Лебедь снова рвется в облака

«Я готовлю систему, которая подхватит падающую власть», - заявил генерал Лебедь в Амстердаме на Всемирном конгрессе издателей и главных редакторов газет.

Вообще на своей пресс-конференции Лебедь был как всегда афористичен и радикален. Охарактеризовав для начала российский народ как «обладающий поистине ослиным терпением», генерал выразил уверенность, что терпение скоро кончится, и наметил ближайшие вехи революционного процесса в отечестве:

а) в середине лета начнутся марши протеста - первые колонны двинутся на Москву из Тулы и Рязани;

б) народ будет особенно негодовать в октябре, «к 4-летней годовщине расстрела парламента»;

в) но самый апофеоз случится к 7 ноября - власть, по всей вероятности, падет аккурат к 80-й годовщине Октябрьской революции. К тому времени вероятно повторение «албанского варианта» в России, но грабить и растаскивать по домам россияне будут не пошлые автоматы Калашникова, а ракеты с боеголовками.

Что будет далее? Тогда в стране и установится наконец «режим Лебедя». («Мне нравится это выражение», - признался генерал). Суть режима: «Я попробую управлять не палкой, а разумом», - цитирует генерала «Комсомольская правда».

Факт к размышлению

Тверская ВИЧ-статистика перепугала все Верхневолжье. В январе в этом полумиллионном городе было зарегистрировано 15 инфицированных. В феврале - 42, в марте примерно 100. В апреле - около 200.

Основные жертвы страшной болезни - наркоманы.

Памятники

Перемена места предсовнаркому не грозит

Бронзовый Ильич, стоящий на главной площади казахстанского города Актау, и впрямь оказался живее всех живых. Несколько месяцев назад местные власти приняли решение о переносе памятника Ленину на другое место. А на освободившемся постаменте предполагалось увековечить другого деятеля эпохи.

Но вот недавно стало известно: перемена места жительства бывшему председателю Совнаркома не грозит. Демонтаж и установка на новом месте трехметровой бронзовой фигуры, по подсчетам экономистов Актау, пробьет в городском бюджете такую брешь, закрыть которую на обозримом историческом этапе просто нечем, передает казахстанский корр. «Труда».

Готовится к печати

Сто звезд века

Гуманитарное отделение Международной академии информатизации и издательство «Международная академия», действующие под эгидой ООН, готовят к выпуску в декабре 1997 года подарочный мемориальный альбом «Спорт и Судьба. 100 звезд XX века».

Это своего рода отчет отечественного спорта за весь XX век, «энциклопедия в лицах»: биографии выдающихся мастеров спорта, таких, как Поддубный, Хомич, Старостин, Королев, Бобров, Харламов, Попенченко, Стрельцов, Куц, Роднина, Брумель, Третьяк, Яшин... Сто судеб в спорте, со всеми взлетами их «звездных» часов и трагедиями падений.

Ха-ха!

Огорчения

Остался лишь пепел...

Курт Отто Ланценбах из Клагенфурта давно задумывал заменить в доме мебель, доставшуюся в наследство от предков. Уютное кресло и софа были основательно повреждены жуком-древоточцем.

Безо всякого сожаления мебель вывезли на пустырь, где и сожгли с соблюдением всех мер предосторожности. Проводил «аутодафе» племянник Курта, 15-летний Максимилиан. Он же с расстроенным видом принес дяде ошеломляющую новость. На пепелище он обнаружил останки ювелирных изделий: диадему, которая когда-то была бриллиантовой, три или четыре деформированных золотых браслета и несколько комочков серебра. Очевидно, что эти драгоценности были запрятаны в мебели до «лучших времен», но эти времена для «презренного металла» так и не наступили, заключает швейцарская газета «Вельтвохе».

Кроссворд

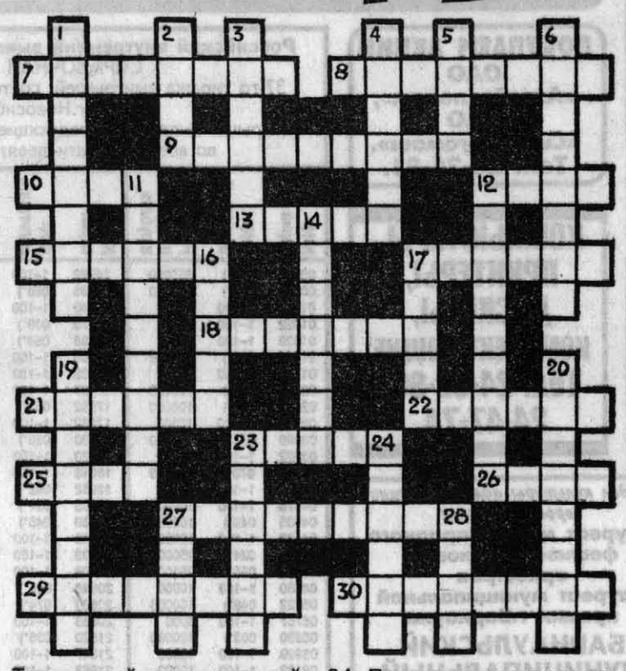

По горизонтали: 7. Выставочное помещение. 8. В греческой мифологии - чудовище с телом человека и головой быка. 9. Струнный музыкальный инструмент. 10. Возможная опасность. 12. Русский писатель, автор романа «Бегущая по волнам». 13. Часть котельного агрегата или печи. 15. Сильный, пьянящий аромат. 17. Мелкая административно-территориальная единица в Бельгии. 18. Ударный музыкальный инструмент. 21. Руководитель церковного хора. 22. Оттиск с гравюры. 23. Южное водное растение. 25. Матерчатый навес для защиты от солнца. 26. Город в Калининской области. 27. Собрание в государственных или судебных учреждениях с целью выработки решений, постановлений. 29. Германский футбольный клуб. 30. Разборка на отдельные части машин, сооружений, снятие их с фундамента.

По вертикали: 1. Зачетная книжка в высшем учебном заведении (устар.). 2. Нерастворимые отложения в паровых котлах. 3. Складные очки с ручкой. 4. Млекопитающее семейства собачьих. 5. Испанский народный танец. 6. Автор музыки к кинофильму «Метель». 11. Составная часть, элемент чего-либо. 12. Машина, перерабатывающая механическую энергию в электрическую. 14. Невысокая ограда, перила вдоль чего-либо. 16. Тревожный колокольный звон. 17. Спортивное гребное судно. 19. Астрономический оптический инструмент. 20. Старинная русская золотая монета. 23. Егерь. 24. Получение сложных соединений из более простых. 27. Польское женское имя. 28. Пушной зверек.

Составила А. ЛЕМЕШКО.

Ответы на кроссворд, опубликованный в N за 7.06

По горизонтали: 1. Колба. 4.Кунак. 11.Велосипед. 13. Картотека. 14. Саго. 15. Андромеда. 16. Ядро. 19.Сцена. 20. Сайра. 21. Лапта. 24. Якубович. 25. Раздор. 27. «Арарат». 28. «Антигона». 31. Оплот. 32. Космы. 33.Ровно. 38. Пшик. 39. Барселона. 40. Онор. 43. Скульптор. 44. Янковский. 45. Панно. 46. Слайд.

По вертикали: 2. Облигация. 3. «Бесы» 5. Урон. 6. Арендатор. 7. Твист. 8. Шпана. 9. Среда. 10. Паром. 12. Державин. 13. Камера. 17. Инкубатор. 18. Кардиолог. 22. Волан. 23. Сатин. 26. Аномалия. 27. Амплитуда. 29. Анненский. 30. Корсар. 34. Спесь. 35. Вахта. 36. Оникс. 37. Дрейф. 41. Вьюн. 42. Овал.

Звезды говорят 16 - 22 июня

Восточный гороскоп

КОЗЕРОГИ, возможно, получат интересное предложение. Тем, кто занимается бизнесом, лучше всего неделю использовать для торговых операций - они принесут вам солидный доход. Юные особы женского пола в начале недели встретят человека, который изменит их жизнь.

ВОДОЛЕЕВ ожидают финансовые трудности. Однако не стоит отчаиваться - вскоре они будут решены с помощью друзей и коллег. Возможно, вам придется отправиться в командировку. Встреча с представителем противоположного пола обещает стать началом долгих и серьезных отношений.

РЫБАМ звезды советуют особо не усердствовать на работе, поскольку все ваши усилия останутся без должного внимания. Дома вам не избежать разногласий с членами семьи. В предстоящие выходные, вероятнее всего, произойдет нечто необычное, что навсегда останется в вашей памяти.

ОВНАМ следует сосредоточить свое внимание на родных, кому-то из них потребуется ваша помощь и участие. Тем, кто занимается бизнесом, звезды советуют ограничиться лишь операциями с недвижимостью. Новый роман, который ожидает вас на этой неделе, будет скоротечным.

ТЕЛЬЦАМ неделя благоприятствует для смены места работы или рода занятий. Журналисты и общественные деятели смогут без особого труда подняться на пьедестал. Однако будьте осторожны, поскольку рядом появится человек, готовый при первом удобном случае столкнуть вас с завоеванных позиций. Выходные посвятите любимым.

БЛИЗНЕЦОВ ждет несколько встреч с новыми деловыми партнерами. Смело делайте инвестиции, покупайте акции, играйте на бирже - удача полностью на вашей стороне. А вот в личной жизни дела будут обстоять не так хорошо - скандалы и стычки приведут к разрыву.

РАКАМ представится прекрасная возможность для того, чтобы начать свое дело и стать независимыми. Помощь в этом вам окажет старый друг. Пристальное внимание следует уделить своему здоровью. Встреча с прекрасным принцем станет для девушек началом долгой счастливой семейной жизни.

ЛЬВАМ будет поручено задание, выполнение которого потребует работы в сверхурочное время. Однако не стоит огорчаться, ибо она будет хорошо вознаграждена. Бизнесменам придется расстаться с давним компаньоном и поискать нового. В личной жизни Львов на долгое время наступит спокойный период.

ДЕВАМ предстоит неделя больших возможностей и свершений. На работе все будет складываться исключительно в вашу пользу. Представится возможность завести полезные знакомства, которые в будущем окажут вам неоценимую услугу. Семейные Девы будут чувствовать себя самыми счастливыми людьми.

ВЕСАМ звезды советуют повременить с решением важных вопросов. Лучше отправиться в недолгое путешествие.

Свалившиеся на **СКОРПИОНОВ** заботы заставят отменить все ранее задуманные планы. Звезды советуют все тщательно обдумать перед тем, как вкладывать деньги в какое-либо предприятие, возможно, здесь вас ожидает ловушка. В отношениях между влюбленными эта неделя будет не лучшим временем.

СТРЕЛЬЦАМ, занятым бизнесом, предстоит благоприятный период, однако вы не будете застрахованы от непредвиденных расходов. Поэтому полагайтесь исключительно на свою интуицию, а не на советы других. Любимый человек, с которым, казалось бы, все давно кончено, вновь появится в вашей жизни.

Дели, ИТАР-ТАСС.

Вести

Мэр поздравил ТЭЦ-1

Мэр Барнаула Владимир Баварин поздравил работников ТЭЦ-1 с тем, что они первыми среди предприятий большой энергетики перешли на газ.

28 мая котел на ТЭЦ-1 был выведен на рабочие параметры и запущен. Теперь он - на газе. В ближайшее время закончатся пусконаладочные работы, и котел начнут эксплуатировать в полную силу.

Пять лет - за взятку

В краевом суде закончилось слушание дела с вынесением обвинительного приговора по статье 290 ч. 4 п. б, г (получение должностным лицом взятки неоднократно, в крупном размере) начальнику радиотелевизионного передающего центра Владимиру Саеву. В пять лет лишения свободы с конфискацией имущества оценил суд доводы обвинения по этому делу.

Начало этому делу было положено еще в январе 1995 года, когда из телеэфира исчезли позывные телекомпании Ф-Ти-Ви (FTV).

В заявлении директора телекомпании (обиженного тем, что договор между РПТЦ и Ф-Ти-Ви на предоставление помещений и благоприятное отношение по «выпуску телекомпании в эфир со стороны Саева закончились) приводилось немало фактов, нашедших позднее подтверждение в обвинительном заключении.

Следствие определило, что, используя свое служебное положение и действуя вопреки интересам службы, Саев с момента образования в ноябре 1991 года телекомпании FTV неоднократно получал взятки от ее руководителей за общее покровительство и бесперебойный выход в эфир.

Суд признал виновным начальника РПТЦ в получении взяток в виде видеомагнитофона «Панасоник», нового автомобиля «ВАЗ-21061» и нескольких сумм, выплаченных под видом дивидендов его жене, формально принятой в число учредителей телекомпании Ф-Ти-Ви.

В.ЗИЯСТИНОВ, помощник прокурора края.

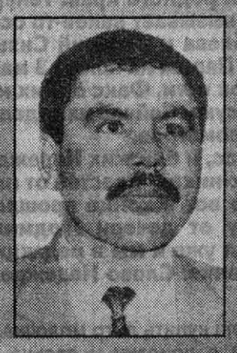

ШЕВЧЕНКО Николай Алексеевич, родился 15 декабря 1944 года. В 1963 г. окончил машиностроительный техникум, а в 1976-м - физико-математический факультет АГПИ. С 1994 г. работал зам.главного врача по АХЧ Алтайского краевого кардиологического диспансера. Женат, четверо детей.

Начал заниматься альпинизмом в 1963 г., мастер спорта. С 1976 по 1979 год - тренер по альпинизму Среднеазиатского военного округа, с 1979 по 1993 год - тренер по альпинизму в Сибирском военном округе. Подготовил более десяти мастеров спорта, в 1993 году присвоено звание «Заслуженный тренер РСФСР». Совершал восхождение на вершины п.Коммунизма, п.Ленина, п.Корженевской, п.Хан-Тенгри, п.Революции. В 1990 году получил звание «Снежный барс».

ТОРОЩИН Александр Андреевич, родился 8 июня 1951 года. В 1976 году окончил Алтайский политехнический институт. Начал заниматься спортивным туризмом будучи студентом АПИ, мастер спорта по альпинизму, мастер спорта международного класса по горному туризму альпинизму. Совершил восхождение на п. Хан-Тенгри, п. Победы, п. Ленина, п. Корженевской.

С октября 1993 г. Александр Андреевич работал заместителем начальника Западно-Сибирской поисково-спасательной службы. Принимал неоднократное участие в поисково-спасательных работах. За ликвидацию землетрясения на о. Сахалин был награжден нагрудным знаком МЧС РФ «Участник ликвидации ЧС». Женат, двое детей.

ПЛОТНИКОВ Иван Александрович, родился 5 августа 1960 года.

В 1982 году с отличием окончил Читинский политехнический институт и по распределению поступил на работу в барнаульское НПО «АНИИТиМ», где работал на протяжении всего времени. Женат, один ребенок.

Начал заниматься альпинизмом в 1982г., мастер спорта международного класса, чемпион СССР, России, СНГ. Совершил восхождения на вершины пик Коммунизма, Победы, Корженевской, Хан-Тенгри. До экспедиции на Эверест покорил восьмитысячники Дхаулагири, Чо-Ойю, Макалу.

Исполняется 40 дней с момента трагической гибели трех членов экспедиции «Алтай-Гималаи-Эверест-97», штурмовавших 7 мая 1997 года высочайшую вершину мира - Эверест (8848 метров). Длительное время взошедшие на вершину и исчезнувшие при спуске Иван Плотников и Николай Шевченко числились без вести пропавшими, и теплилась надежда на чудо. Теперь ее нет - все трое алтайских альпинистов погибли, и их тела навечно останутся в Гималайских горах.

Администрация Алтайского края, краевое Законодательное собрание и спортивная общественность края выражают искреннее соболезнование родным и близким погибших альпинистов. Память об Иване Плотникове, Николае Шевченко, Александре Торощине навсегда останется в наших сердцах.

А.Суриков, А.Назарчук, В.Германенко, Н.Чертов, И.Апарин, Ю.Вислогузов, Б.Ларин, В.Петренко, В.Райфикешт, В.Баварин, В.Насонов, Н.Бондарчук, В.Бородин, А.Старков, В.Белоусов, В.Зюков, К.Семенюк, В.Рахимов, М.Кондратенко, А.Дракин, Г.Дракин, В.Плотников, В.Тумялис, В.Сергеев, Н.Кузнецов, В.Буняева.

Комитет по физической культуре и спорту при администрации края извещает о кончине одного из первых мастеров спорта по греко-римской борьбе на Алтае, председателя спортивного клуба Алтайского аграрного университета

ТУКТАРОВА Михаила Галимовича

и выражает соболезнование родным и близким покойного.

ПОКУПАЕМ АКЦИИ «Алтайтелеком», «Алтайэнерго». Адрес: ул.Молодежная, 3, каб. 211. Тел.: (3852) 24-44-68.

● Утерянное удостоверение налогового инспектора N 094589, выданное 2.10.95 г. на имя Зотовой Надежды Николаевны, считать недействительным.

● Квалифицированная бригада (2 кузовщика, 2 маляра) предлагает свои руки и профессиональные знания и опыт порядочному и толковому руководителю. Звонить вечером: **41-35-72.**

● Продаю оцинкованное железо, оцинкованный шифер, ДВП, ДСП, рубероид. **Тел. 41-64-00, 41-65-91.**

● Продаю муку, крупы. Цены низкие. Адрес: г.Барнаул, ул.Промышленная, 106, к. 8 (в р-не элеватора). **Тел.: 77-60-62, 23-10-83.**

● Продаю путевки в санатории «Обь» и «Барнаульский». Дешево. **Тел. 23-45-53.**

● Продаю 3-комн. квартиру по ул.Северо-Западной. **Тел.77-91-46.**

● Меняю 3-комн. квартиру по ул.Северо-Западной на 1-комн. с доплатой. **Тел.77-91-46, 26-97-32.**

● Продаю 4-комн. квартиру (100/60, кухня 10 кв.м, 8/9-эт.) по ул.Северо-Западной, 62, цена 250 млн.руб. Торг уместен **Тел.77-91-46.**

● Продаются: ПКУ-08, грабли ГПТ-6, вибростанок, Т-4АС. **Обращаться: с.Куликово Ребрихинского района, Байкин А.Д.**

Закупаем масло крестьянское, сыры твердых сортов, сухое молоко, обезжиренный сыр и 45% на промпереработку. Расчет наличный. Реализуем двигатели А-41, возможен бартер. **Тел.: 24-55-21, 24-67-77.**

Меняю ДВП, ДСП, стекло плюс 10 млн. руб. на ВАЗ. **Тел. 23-34-05 (до 16).**

Меняю автошины всех модификаций (отличное качество, ведущие заводы России и СНГ) на продукты питания. **Тел. 31-80-83.**

Собственники зерна, внимание! АЛЕЙСКЗЕРНОПРОДУКТ ОТКРЫТОЕ АКЦИОНЕРНОЕ ОБЩЕСТВО принимает продовольственную ПШЕНИЦУ в стопроцентный обмен на выгодных для клиента условиях- отпуск муки производим по самым высоким в *крае* процентам:

	мука в/сорт	мука 1/сорт
пшеница 3 класс	44%	58%
пшеница 4 класс	41%	54%

Клейковина 20% и выше. Отпуск возможен в день сдачи.
ЗАКУПАЕМ: пшеницу продовольственную, ячмень продовольственный фуражный, овес фуражный.
Оплата по факту поступления продукции, форма оплаты безналичная, в т.ч. вексельная.
РЕАЛИЗУЕМ: пшеничную высшего сорта 2210руб/кг; МУКУ первого сорта 1810руб/кг (цены включают НДС и стоимость мешкотары)
КОМБИКОРМА всех видов, в т.ч. для птиц.
Наша цена в июне самая низкая, а качество муки хлебопеки относят к одним из лучших.
г.Алейск, ул.Первомайская, 81. Тел. (385-53)21-6-82, 24-8-71; т/ф 21-9-71, 24-6-71.

Реклама "АП" Короленко, 105 5 этаж — АЛТАЙ ИНФОРМ ПРЕСС — Реклама "АП" тел. 23-34-78 факс 23-44-30

ШИНЫ ЗИЛ-131, КОМБАЙН, Т-150 ТЕЛ. 24-04-46

ШИНЫ К-701 ТЕЛ. 24-04-46

ШИНЫ МТЗ. (ПЕРЕД.; ЗАДНИЕ) ТЕЛ. 24-04-46

ШИНЫ Газ, Камаз, Урал. ТЕЛ. 24-04-46

А-ТРАНЗИТ кондитерские изделия пр-ва фабрик России (г. Пермь, г. Москва, г. Курск, г. Новосибирск, БКФ "Алтай") и другие продукты питания.

Более 500 наименований!

Вафли (20 наимен., весов., фасован.)	12 500-14 500
Драже (25 наимен.)	7 300-12 500
Конфеты весовые (65 наимен.)	14 000-22 700
Конфеты в коробках (15 наимен.)	7 800-33 000
Шоколад, шоколадная паста (20 наимен.)	1 200-7 200
Карамель (60 наимен.)	8 700-16 500
Мармелад (6 наимен.)	11 700-14 700
Печенье (85 наимен., сахарное, затяжное, фасованное и весовое)	6 300-10 000
Пряники (15 наимен.)	6 900-12 700
Жевательная резинка (30 наимен.)	от 170
А также напиток "Джойс" в ассортименте (1.5 л)	3 200
Майонез "Провансаль" (г. Москва)	3 000
"Чупа-Чупс", жевательные конфеты (более 25 наимен.)	
Халва	8 700
Соль (фасов.)	950 руб./кг

ул. Ползунова, 28, склад №4, тел.: 23-13-24, 23-19-77; Павловский тр., 58; ул.Гоголя, 28, склад №5, тел. 24-89-44.

ПОКУПАЕМ ЛОМ МЕТАЛЛОВ *Цена в рублях за 1 тонну.*

АЛЮМИНИЙ Э/ТЕХ.	2 900 000
АЛЮМИНИЙ ВТОР.	2 300 000
ЛАТУНЬ, БРОНЗА	2 850 000
НЕРЖАВ. СТАЛЬ	2 500 000
НИХРОМ	11 000 000
НИКЕЛЬ	14 500 000
КОБАЛЬТ	142 500 000
МЕДЬ	8 265 000
ТИТАН	2 128 000
ТВЕРДОСПЛАВЫ (ПОБЕДИТ)	
ВК6	6 840 000
ВК8	9 120 000
ВК10	11 400 000

Любое количество!

41-11-09, 51-23-48, 42-63-44, 26-86-30 (с 18 до 22).

Приглашаем к сотрудничеству на выгодных условиях региональных представителей.

Барнаул, пр.Строителей, 94 (выходной - воскресенье). тел. (3852) 36-74-32 (с 9 до 18) тел. в г.Бийске 8-24-24-47-60.

XXIV-ЦМ №42000197

Организация реализует:
ТРУБУ 15, 20, 25, 32, 40, 50, 51, 57, 60, 76, 89, 108, 133
ЛИСТ 0.5, 1, 1.2, 1.5, 2.0, 2.5, 3.0
УГОЛОК 20, 25, 32, 40, 50, 63, 75, 90, 100, 125
ШВЕЛЛЕР 6, 8, 10, 12, 14, 16, 18, 20, 24, 27, 30
ЛИСТ ОЦИНКОВАННЫЙ, ПРОВОЛОКУ ОЦИНКОВАННУЮ, ПРОФНАСТИЛ ОЦИНКОВАННЫЙ БОЛТЫ С ГАЙКОЙ, ШУРУПЫ, ЭЛЕКТРОДЫ.
Берем металлопрокат на реализацию, возможен обмен на сельхозпродукты.
Тел.: 76-06-05, 75-36-67, 77-19-80.

УНИКОМБАНК Гос. лиц. №1396

ПРЕДЛАГАЕТ все виды операций с использованием простых векселей коммерческих банков по финансированию золотодобывающей промышленности

103701, ГСП, Москва, К-45, Даев переулок, 20

Предприятиям, получившим данные векселя в качестве финансирования или при расчетах с контрагентами:
■ досрочный учет собственных векселей УНИКОМБАНКА
■ досрочный учет векселей других банков-участников финансирования золотодобывающей отрасли
■ обмен векселей УНИКОМБАНКА и банков-участников на векселя других компаний
■ кредитование под залог векселей УНИКОМБАНКА и банков-участников

Вексельный центр УНИКОМБАНКА: (095) 204-83-45, 204-83-46, 204-83-48
Отдел по работе с ценными бумагами УНИКОМБАНКА: (095) 204-83-82

Вся продукция сертифицирована

Планета • По материалам ИТАР-ТАСС, российской и зарубежной прессы • Планета

Феномен

Змея за Полярным кругом

Американцы любят заключать всякого рода пари. Джеймс Слокомб также не является исключением. Он поспорил с приятелями, что вдвоем с проводником пересечет на лыжах остров Гренландию от города Кристиансхоб на западном побережье до городка Ангмагссалик на восточном. В этом путешествии Джеймс и столкнулся с неведомым.

На четвертые сутки, разгребая снег под палатку, путешественники обнаружили на промерзшей земле большую змею. Она, свернувшись кольцом, не подавала признаков жизни.

Со всеми предосторожностями находку упаковали, погрузили на сани, где находилось продовольствие, и пошли дальше.

По прибытии в Ангмагссалик Слокомб известил о находке журналистов и ученых. Ознакомиться с «гренландским гадом» прилетели герпетологи из Иллинойского университета. Ученые мужи, которым удалось оживить пресмыкающееся, были поставлены в тупик. Во-первых, они не могли понять, каким образом змея попала в ледяную пустыню за Полярным кругом? Во-вторых, оказалось, что это змея совершенно нового, еще неизвестного науке вида. Есть над чем поломать головы, заключила газета «Чикаго трибюн», рассказавшая об этой истории.

Рассказывают

Замечательный врач Галли Матье жил в старину в славном городе Париже и обладал исключительным даром смешить больных. От изрядной порции смеха его пациенты то и дело выздоравливали. Известность врача росла, страждущие исцеления толпились у его ворот в очередях, и доктор решил печатать всяческие шутки и каламбуры в листовках под своей фамилией Галли Матье. Со временем всякий вздор и чепуху стали называть галиматьей.

Ваше здоровье

Не злоупотребляйте!

Длительные исследования немецких медиков заставили их выступить с предупреждением о чрезвычайно опасных последствиях слабительных препаратов для здоровья человека. Особенно это касается женщин, которые пользуются ими в 5-6 раз чаще мужчин. Регулярное употребление слабительного снижает в крови содержание столь необходимого кальция. Но еще более важно то, что слабительные средства резко уменьшают усвояемость жизненно важных витаминов A, D, E и K. В результате слабеет иммунитет и начинаются болезни, сообщают АиФ - Новости.

Анекдот в газете

Призывник на комиссии в райвоенкомате рассказывает:

- Я окончил Принстонский, Гарвардский и Кембриджский университеты, имею степень бакалавра.

- Запишите, - говорит председатель комиссии секретарю. -Призывник умеет читать и писать!

Ха-ха!

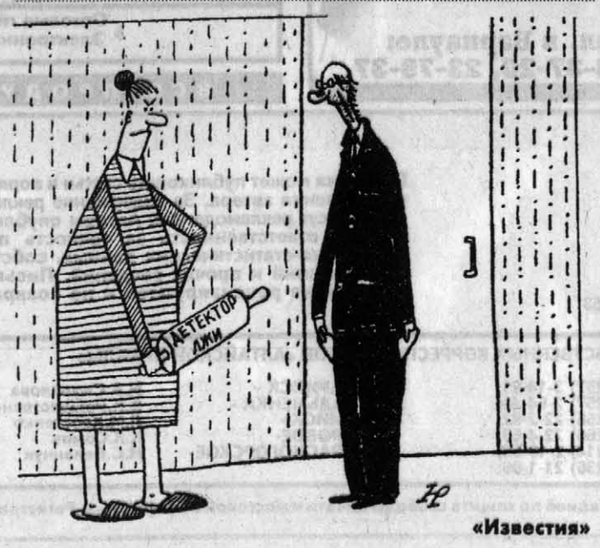

«Известия»

«АП» - 80 лет — Пешком в Париж

...И ПОЙДЕМ КАК ПАРОВОЗИКИ

«26 мая мы вышли за пределы родного края. Теперь приветствие читателям «АП» вызывает какое-то особое волнение». Надежда Рублева и Валерий Сизых (напомним, их путешествие в Париж началось 3 мая) преодолели очередной отрезок пути. Факс от них мы получили 9 июня уже из Карасука. Сейчас их отделяет от Барнаула более 450 километров.

Последние дни заставили и нас, и близких Надежды и Валерия поволноваться: как-никак, а вестей от них мы не получали с 21 мая. Но вот в конце прошлой недели получила телеграмму от дочери Людмила Викторовна Рублева, а 9 июня уже и мы в редакции читали факсимильное сообщение. Слово Надежде и Валерию:

«В Карасук мы пришли на неделю позже, чем предполагали. Надеялись, что после Камня-на-Оби пойдем легче, но окончательно угробили ноги. А теперь еще и проблемы со связками. Пару раз пришлось останавливаться на 2-3 дня, чтобы подлечиться. Если бы видели, как мы по утрам выходим из палатки, - не поверили бы, что эти калеки собрались дойти до Парижа. Но мы знаем, что дойдем. Уныние нас не посетило ни разу. Смеемся, глядя друг на друга, хромающих на обе ноги. Ножки заживут, привыкнут к нагрузкам, и пойдем как паровозики.

Люди встречаются нам по-прежнему удивительные. Так что несмотря на то, что в кармане у нас 14 тысяч рублей, начинаем поправляться. Спрашиваем, можно ли купить литр молочка, а нам в придачу и сальца, и масла, и сметаны, и яиц, и хлебушка. Кто окрошку зовет попробовать, кто в баню, кто рыбы для нас наловит. Иногда, правда, задают люди смешные вопросы. Входим в деревню, а у нас, видя большие рюкзаки, спрашивают: «Чем торгуете?». Еще один вопрос, который задают часто, это о спонсорах.

Для нас это не очень легкий вопрос. Ведь спонсоров, в общепринятом смысле, у нас нет. Есть чудесные люди, друзья, которые помогли собраться в путешествие. Вот о них мы рассказываем с удовольствием. Рассказываем об охранной фирме «Дисби» (магазин «Командос»), о друзьях из «Алтайской правды», о Саше Проваторове, который подарил палатку. Кстати, о нем мы не только рассказываем, но и показываем его чудесный фотоальбом «Алтай. Золотые горы». С большим любопытством рассматривают наши костюмы и обувь. Это подарок фирмы «Сабина» (магазин «Adidas»). Ботинки все еще как из магазина...

И все-таки главные спонсоры - это все те, кто помогает нам в пути, разделяя с нами свой хлеб и кров. Вот оно, воплощение девиза нашего похода: «Коллективный портрет русской души». Правда, выставки портретов не получится (в Москве Надежда и Валерий собирались провести выставку работ, написанных ими в дороге - А.Б.). Рисуем, но забирать портреты у людей, для которых рисунок - событие, а живых художников они видят впервые, - не можем. Получается выставка, растянутая на многие километры...

По-прежнему считаем себя счастливчиками. Нам все больше нравится идти. Про то, что рюкзаки за спиной, уже забыли. Зато такое видим! Например, на дороге встретили косулю. Стоит, на нас смотрит. Потом отбежит - и опять встанет. Наверное, от деток отводила. Зайчиков видели, цапель, куликов, уточек с утятами. Словно в сказку попали!...

Чай завариваем из веток шиповника и земляники. Немного одичали на природе, загорели. Вспоминаем городскую жизнь с мыслью, что на земле жить лучше. Правда, поняли, что загадывать наперед невозможно. Неведомо даже, как следующий день сложится. С кем встретимся? На сколько задержимся? Так что сроки прибытия в очередной пункт даже не загадываем.

Попытаемся, насколько возможно, почаще сообщать о себе. Движемся вперед и обязательно дойдем. Ваша вера в нас и духовная поддержка придают нам сил.

Успехов, здоровья, удачи!

Надежда Рублева, Валерий Сизых».

На момент выхода публикации путешественники находятся на подступах к первой на их пути государственной границе - с Республикой Казахстан. Надеемся на успех путешествия и ждем новостей.

Артем БОЧКАРЕВ.

Приглашение

Давайте встретимся еще!

Дорогие мои мальчишки и девчонки!... Вот написал это и подумал: как ни странно звучит такое обращение к людям, разменявшим седьмой десяток, но по существу правильно. Как обратиться иначе, ведь друг для друга мы так навсегда остались те самые.

...Мальчишки-девчонки,
Девчонки-мальчишки.
Мы учимся вместе, друзья!
Всегда у нас весело в классе.
Да здравствует дружба, ура!

Все мы, конечно, запомнили тот теплый август 1950 года, когда из разных школ города мы приходили записываться в еще недокрашенное здание новой школы, где 42-я семилетняя начинала новую жизнь по статусу полной средней школы. Мы стали в этой школе самыми старшими - ведь десятых классов не набирали -и нам, девятиклассникам, предстояло стать первым выпуском обновленной школы. И чего только не было за эти два года: и слезы поражений, и радости побед, и шалости, порой встававшие на грань, но... Все-таки два десятых, «А» и «Б», стали первым выпуском.

Помните этот ясный и теплый июньский вечер, когда наш строгий растроганный директор торжественно вручал аттестаты зрелости? А какой был выпускной бал! Может быть, не самый лучший в мире, но самый дорогой и самый главный в нашей жизни: кто лихо кружился в вальсе, кто сидел «в кругу друзей за шумною беседой», а кто, забившись за свою парту в темном классе, «в приятном одиночестве» грустил о прошлом и мечтал о будущем.

В ту ночь сотни выпускников бродили по городу, пели, смеялись и как-то незаметно уходили из юности в Большую Жизнь. Ведь тогда эти гуляния уже становились традицией, и традицией очень приятной и памятной.

Был конец июня 1952 года. Школа была окончена, но жизнь продолжалась и для многих в таком же, может, чуть более сложном, учении: кто поступил в барнаульские вузы, кто уехал в студенческий город Томск, а кто и еще дальше, аж до Москвы. Много наших ребят, выросших в военном детстве, ушли в военные училища, мы помним их: летчики Владимир Петров, Николай Чуев, Юра Дробышев, артиллерист Валерий Кувшинов, общевойсковики Володи Шаталин и Кузьмин... А наш знаменитый капитан-подводник Эдик Смотрин! Ведь это он, приезжая в отпуск к родителям из бухты Золотого Рога, разыскивал нас одному ему известными способами, каждые пять лет: 15 лет после окончания школы в 1967-м, 20 - в 1972-м, 25 - на речке Лосихе в Б. Ключах в 1977-м, 30 - в 1982-м и, наконец, в тридцатипятилетие окончания школы в 1987 году в ресторане «Колос», что в двух шагах от родного здания.

Вы помните эти встречи? Радостные от общения с товарищами юности и грустные от того, что каждый раз нас становилось все меньше. И в этом нет ничего удивительного, ведь нашему поколению пришлось многое пропустить через себя, свою душу, ум и сердце. 1952 год, март, смерть Сталина. Как ни поливают грязью это время сейчас, а для нас, выросших с этим именем в гимне, пионерском торжественном обещании и комсомольском уставе, это был серьезный удар. И слезы на траурных митингах были искренними и горькими.

А хрущевская «оттепель» 1956 года с последующей целиной и кукурузной лихорадкой?

А брежневская всерастащиловка при экономной экономике?

А горбачевская перестройка, встреченная с такой надеждой и закончившаяся развалом СССР?

А афганская и чеченская войны?

Все это проходило через нашу повседневную жизнь, вылазило острыми углами в работе, в общении с людьми, в микроклимате семей.

Но довольно о грустном говорить, достаточно о нем помнить.

Нет, грусть не была лейтмотивом наших встреч. Помните, как это бывало? Бессменный тамада Смотрин поочередно поднимал нас с рапортами «о проделанной работе». Стараясь говорить телеграфным языком, докладывали о своих успехах и промахах заслуженный врач-терапевт Нина Цыганкова, профессор политеха Коля Шмаков, главный инженер ЗСВ Юра Негашев и все остальные, вмещая в несколько слов жизнь минувшей пятилетки, пятилетки по нашему счету. А потом, извините за дешевый каламбур, и пили, и пели, и, разбившись на маленькие группы и пары, торопились выговорить только свое собственное «а помнишь?!»

А какие песни мы пели! И запомнившиеся с детства по семейным застольям о сахалинском бродяге и цыганской отраде, что живет все еще в высоком терему; и песни военных лет- «Землянку»,» Эх, дороги...», «Смуглянку»; и песни нашей первой и непервой молодости, запавшие в душу и сердце.

Давайте же встретимся еще раз! Ведь нынче в 45-й раз прозвенит наш последний звонок. И сколько еще их осталось - Бог весть. Очень жаль, что на эту встречу уже не придет наш отец-директор Григорий Васильевич Павлищев, чтобы посмотреть на своих поседевших и полысевших питомцев. Но мы вспомним и его, и других наших учителей, выдавших нам в 1952 году путевку в жизнь.

Итак, жду, дорогие мои, встречи с вами 21 июня 1997 года в 14 часов местного времени на парадном крыльце нашей школы. И пусть вас не смущает, что здесь теперь размещается другая школа, крыльцо, само здание и двор - это наше, наше отрочество, наша память.

Приходите все, кто сможет. Оставьте на время многотрудные проблемы дедов и внуков, реформ и неплатежей, забот по дому и садовому участку. Право, это того стоит!

Форма одежды, как говаривал О.Бендер, парадная. Я, например, намерен впервые надеть единственную свою награду - медаль ветерана. Программа? Без определенной программы: идеи, говорят, носятся в воздухе, и мы что-нибудь выловим, кроме тополиного пуха. Жду. Очень жду.

В.ВАСИЛЬЕВ, выпускник школы N42 1952 года.

Футбол

Камерунец Пахо приехал на берег Енисея не за загаром

В составе красноярского «Металлурга» появился футболист из Камеруна Пахо. Именно камерунец в матче чемпионата страны в зоне «Восток» второй лиги между «Металлургом» и барнаульским «Динамо» открыл счет на 65-й минуте. Ровно через десять минут красноярец Балахонов удвоил результат, а еще через две минуты Евгений Савин отквитал один мяч - 2:1, победа «Металлурга».

Рубцовские торпедовцы не смогли противостоять в гостях назаровской «Виктории» - 1:3.

Остальные результаты девятого тура: «Океан» (Находка) - «Ангара» (Ангарск) - 1:1, «Амур-Энергия» (Благовещенск) - «Селенга» (Улан-Удэ) - 4:1, СКА (Хабаровск) - «Звезда» (Иркутск) - 1:1, «Томь» (Томск) - «Чкаловец» (Новосибирск) - 1:0, «Междуреченск» (Междуреченск) - «Кузбасс» (Кемерово) - 1:2, «Динамо» (Омск) - «Самотлор-XXI» (Нижневартовск) - 0:1.

Александр БОТЬЕВ.

ПОЛОЖЕНИЕ КОМАНД

	И	В	Н	П	Р/М	О
1. «Томь»	9	8	0	1	21-6	24
2. СКА	9	6	3	0	17-4	21
3. «Самотлор-XXI»	8	5	3	0	12-2	18
4. «Виктория»	9	5	2	2	12-7	17
5. «Металлург»	9	5	2	2	14-10	17
6. «Амур-Энергия»	9	5	1	3	16-9	16
7. «Чкаловец»	9	5	1	3	11-6	16
8. «Звезда»	9	4	2	3	9-6	14
9. «Иртыш»	8	4	1	3	10-6	13
10. «Океан»	9	3	2	4	9-14	11
11. «Динамо» (Бр.)	9	3	1	5	7-10	10
12. «Ангара»	9	3	1	5	7-15	10
13. «Кузбасс»	8	2	3	3	7-10	9
14. «Динамо»(Ом.)	8	2	2	4	8-7	8
15. «Селенга»	9	2	1	6	9-17	7
16. «Металлург-ЗАПСИБ»	8	1	1	6	6-17	4
17. «Торпедо»	9	1	1	7	3-16	4
18. «Междуреченск»	8	0	1	7	7-23	1

Руководители и ветеринарные специалисты сельскохозяйственных предприятий!
ЗАО «АЛВЕТ» предлагает большой выбор ветеринарных препаратов по низким ценам.
Барнаул, Павловский тракт, 54, тел. 44-16-75.
Лицензия ХП-ВД-62003397 от 23 января 1997 г.

ШИНЫ
ПТС - 4; 9. (ТЕЛЕЖКА)
ТЕЛ. 24-04-46

РЕАЛИЗУЕМ БЕНЗИН И Д/Т, МАСЛА
за наличный и безналичный расчет.
Возможна оплата векселями краевой администрации.
Тел.: 23-33-19, 25-57-53.
Лицензия ГФ 3217.

Реклама "АП" Короленко, 105 5 этаж
АЛТАЙ ИНФОРМ ПРЕСС
Реклама "АП" тел. 23-34-78 факс 23-44-30

ПОКУПАЕМ АКЦИИ ОАО «Алтайтелеком», ОАО «Сибэнергомаш». Тел. 24-34-81.

КОМПЬЮТЕРЫ, ПРИНТЕРЫ, ДИСКЕТЫ, КОМПЛЕКТУЮЩИЕ
Тел. 24-32-96, 24-47-74.

Отдел культуры администрации города Барнаула
Лауреат международного фестиваля духовых оркестров
Лауреат муниципальной премии г.Барнаула
БАРНАУЛЬСКИЙ МУНИЦИПАЛЬНЫЙ ДУХОВОЙ ОРКЕСТР
19 июня 1997г. пл.Сахарова в 17-00 час.
КОНЦЕРТ
Дирижер - лауреат Всероссийского конкурса композиторов Евгений КРЮЧКОВ
Художественный руководитель и главный дирижер - заслуженный работник культуры России Владимир КЛИМЕНКО
Концерт ведет Анатолий ПАРПУРА.

РЕАЛИЗУЕМ ЗАПЧАСТИ КАМАЗ
сертифицированы
Адрес: ул. Шевченко,172 т. (3852) 36-72-33 (АТП-3)
ул. Луговая, 16 т. 24-47-96 (р-н старого базара)

Мельница ООО «Поликорн» в г.Новоалтайске
ЗАКУПАЕТ зерно
ПРИНИМАЕТ зерно на переработку
ПРОДАЕТ
муку высшего сорта по цене 2100 руб/кг
муку 1 сорта по цене 1800 руб/кг.
Тел/факс в Новоалтайске: 8(323) 2-07-64.

ООО «ПХК Синтез» предлагает со склада в Москве следующие ХИМРЕАКТИВЫ
Красители для меха:
урзол, пирокатехин, муравьиную кислоту,
а также:
калий едкий ЧДА, калий углекислый Ч, тиомочевина, аммоний надсернокислый.
Телефон/факс: (095) 465-6121, телефон (095) 465-2035.
Услуги посредников оплачиваются.

КОНДИЦИОНЕРЫ (пр-во Япония).
Тел. 24-32-96, 24-47-74.

ОАО «МЕЛЬНИК» ПРОДАЕТ
зерносклады
шлаколитые и строения ж/бетонные, здание столовой на территории хлебоприемного предприятия.
Обращаться: г.Рубцовск, ул.Кондратюка, 4, ОАО «Мельник», тел.: 5-34-90, 3-88-30.

Меняем трактор МТЗ - 82 НА ЗЕРНО 3 класса
Тел. в Барнауле: 23-37-20, 23-79-37.

Российский внутренний выигрышный заем 1992 года
СПРАВОЧНАЯ ТАБЛИЦА
37-го тиража выигрышей, состоявшегося 1 июня 1997 г. в г.Новосибирске
Выигрыши выпали на следующие номера серий и облигаций во всех двадцати девяти разрядах займа:

№№ серий	№№ облигаций	Размер выигрыша в рублях	№№ серий	№№ облигаций	Размер выигрыша в рублях	№№ серий	№№ облигаций	Размер выигрыша в рублях
00182	098*)	250000	14938	1-100	10000	33184	1-100	5000
00640	008*)	100000	15888	088*)	250000	33187	006*)	100000
01162	1-100	10000	15940	1-100	10000	33203	1-100	10000
01422	1-100	10000	16170	039*)	100000	33810	039*)	100000
01638	1-100	5000	16608	068*)	500000	34367	005*)	250000
01744	020*)	500000	16768	1-100	5000	34897	085*)	250000
01786	1-100	10000	17136	1-100	10000	34960	001*)	500000
02456	024*)	100000	17427	1-100	5000	35086	097*)	250000
02655	008*)	100000	17552	055*)	100000	35416	1-100	25000
02791	1-100	10000	17982	1-100	25000	35467	075*)	100000
03080	079*)	100000	18490	036*)	100000	35634	084*)	250000
03922	1-100	10000	18820	1-100	5000	35699	1-100	10000
04224	073*)	250000	18848	1-100	10000	35876	1-100	10000
04324	1-100	10000	18952	092*)	250000	35967	1-100	5000
04478	1-100	10000	19055	051*)	100000	36287	1-100	10000
04505	049*)	100000	19389	045*)	100000	36330	034*)	100000
04532	1-100	10000	19445	1-100	5000	36383	015*)	250000
04590	024*)	250000	19593	1-100	10000	36541	049*)	250000
04785	095*)	250000	20608	1-100	10000	36646	1-100	10000
04950	1-100	10000	20649	066*)	100000	36806	026*)	1000000
05222	048*)	100000	20880	074*)	100000	36839	1-100	25000
05757	1-100	5000	20893	1-100	5000	37017	1-100	5000
05830	003*)	100000	21820	036*)	100000	37043	083*)	100000
05999	1-100	10000	21847	1-100	10000	37226	085*)	500000
06162	1-100	10000	21983	1-100	10000	37839	093*)	100000
06230	1-100	10000	22005	1-100	25000	38377	1-100	5000
06906	1-100	5000	22100	1-100	25000	38581	1-100	10000
07149	003*)	100000	22129	1-100	10000	38669	1-100	10000
07476	027*)	250000	22293	1-100	10000	38900	1-100	10000
07571	1-100	5000	22473	1-100	10000	38924	1-100	50000
07945	1-100	10000	22851	1-100	5000	39345	1-100	10000
08005	1-100	5000	23000	010*)	100000	39770	079*)	500000
08313	1-100	5000	23064	1-100	10000	39793	035*)	250000
08448	1-100	10000	23156	1-100	5000	40074	023*)	100000
08466	1-100	10000	23258	1-100	10000	40507	1-100	5000
08590	020*)	500000	23290	038*)	100000	40886	065*)	100000
08793	1-100	5000	24048	049*)	100000	41127	1-100	10000
08975	1-100	10000	24520	1-100	10000	41416	1-100	25000
09166	1-100	10000	24792	1-100	50000	41452	084*)	100000
09168	1-100	10000	24890	099*)	100000	41731	078*)	1000000
09179	1-100	10000	24902	1-100	25000	42750	039*)	100000
09278	1-100	10000	24937	051*)	1000000	42875	1-100	10000
09294	038*)	500000	26254	1-100	5000	42913	027*)	250000
09637	034*)	500000	26658	061*)	100000	43389	1-100	10000
09715	091*)	250000	27196	090*)	500000	43502	1-100	5000
09921	1-100	5000	27450	039*)	250000	44000	1-100	50000
10002	1-100	5000	27747	1-100	10000	44019	1-100	25000
10272	1-100	10000	27984	096*)	100000	44115	073*)	100000
10284	1-100	10000	28383	064*)	100000	44190	1-100	10000
10455	1-100	5000	28745	092*)	100000	44211	1-100	5000
10628	081*)	1000000	28826	1-100	10000	44446	048*)	100000
11024	037*)	100000	29627	056*)	250000	44457	1-100	5000
11524	1-100	10000	29646	080*)	5000000	44739	055*)	100000
11817	007*)	100000	30046	1-100	10000	44884	1-100	5000
12691	1-100	10000	30304	1-100	5000	46002	099*)	100000
12780	1-100	10000	30328	1-100	5000	46089	1-100	10000
12819	077*)	250000	30338	1-100	10000	46285	1-100	10000
12824	1-100	10000	30981	051*)	100000	46318	008*)	100000
13372	1-100	10000	31229	047*)	100000	46417	032*)	100000
13511	1-100	10000	31576	092*)	100000	47154	070*)	250000
13519	099*)	500000	31703	066*)	100000	47276	1-100	10000
13745	1-100	10000	31725	100*)	100000	47683	038*)	100000
13755	1-100	10000	31787	1-100	10000	47717	1-100	10000
14048	1-100	10000	31876	038*)	1000000	49032	1-100	5000
14096	1-100	10000	32113	1-100	10000	49279	025*)	100000
14452	1-100	10000	32710	1-100	10000	49570	003*)	100000
14899	1-100	5000	33077	1-100	10000			

*) На остальные 99 номеров облигаций этой серии выпали выигрыши по 5000 рублей. В таблице указаны выигрыши на тысячерублевые облигации.

При выпадении выигрышей в одинаковом размере на все номера облигаций 5000, 10000, 25000, 50000 рублей - на все номера выигрышной серии по облигации номинальной стоимостью 10000 рублей, имеющей десять номеров, выплачивается соответственно 50000, 100000, 250000, 500000 рублей, при выпадении на один из номеров облигации выигрыша в размере 100000, 250000, 500000, 1000000 и 5000000 рублей на остальные девять номеров выпадают выигрыши в размере 5000 рублей и по облигации номинальной стоимостью 10000 рублей выплачивается соответственно 145000, 295000, 545000, 1045000, 5045000 рублей. При выпадении выигрыша только на номер серии выигрыш по десятитысячной облигации выплачивается в размере 50000 рублей.

По облигации достоинством в 500 рублей выплачивается половина выигрыша, выпавшего на тысячерублевую облигацию.

В сумму выигрыша включена номинальная стоимость выигравшей облигации.

Санаторий «Рассветы над Бией»
Адрес: 659402, Алтайский край, Бийский район, с.Стан-Бехтемир, тел/факс 24-19-20, тел. 71-80-48, код по Алтаю 8-24.
«СЕРЕБРЯНЫЙ КЛЮЧ»
Природная минеральная вода для лечения:
- мочекаменной болезни
- камней желчного пузыря
- болезней желудочно-кишечного тракта.
Стоимость путевки: 21 день - 2 800 000 руб.
Оплатить путевку можно через фонд соц.страхования.
Лицензия А-271080 от 14.05.97 г.

ЦЕНЫ ОАО «БАРНАУЛНЕФТЕПРОДУКТ»

АЗС	АДРЕС	БЕНЗИН Аи-92	*	БЕНЗИН А-76/А-80	*	ДИЗ. ТОПЛИВО лет.	*
1	ул.Гоголя, 51 маг. «Красный»	1950	1550	1600	1300	-	1400
2	ул.1-я Западная, 57 «Крытый рынок»	1800		1500		1450	
3	ул.Сельскохозяйственная, 1-а конд. фабрика «Алтай»	1900		1600		1500	
6	пер.Челюскинцев, 177-б р-н старосиликатного завода	1900		1600		1500	
104	ул.Парфенова, 21 выезд на трассу Барнаул-Новосибирск	1850		1550		1450	
81	ул.Космонавтов, 18-а перекр. ул.Попова и ул.Космонавтов	1700		1450		1500	
207	ул.Профсоюзов, 4 район ВРЗ	1800	НЕТ	1600	НЕТ	1500	НЕТ
4	Змеиногорский тракт, 118 КП ГАИ	1800		1550		1450	
5	ул.Парфенова, 21 рядом с АЗС-104	1800		1550		-	
98	ул.Трактовая, 49 Власихинская промпл.	1650		1450		1450	
110	Павловский тракт, 331 Автоцентр «ВАЗ»	1650		1450		1450	

Оптовые поставки - г.Барнаул, тел. (385-2) 24-03-78.
* Электронные карты - г.Барнаул, тел. (385-2) 25-57-53.

ВСЯ ПРОДУКЦИЯ СЕРТИФИЦИРОВАНА.

УЧРЕДИТЕЛИ: краевое Законодательное собрание, администрация Алтайского края и трудовой коллектив редакции
АЛТАЙСКАЯ ПРАВДА
Главный редактор А.А.ХАРЫБИН.
Редакционная коллегия:
А.С.АСТАПОВ, Л.Н.ИЗВЕКОВА, О.П. ЛОГИНОВ, И.Н.МИКУРОВ, В.А.СИНОЛИЦ (ответственный секретарь), А.М.ТЕЛИЦЫН (зам.главного редактора), Г.В. ХАБАРОВ (директор компьютерно-издательского центра), О.Н.ШЕВЧУК (зам. главного редактора).

АДРЕС РЕДАКЦИИ:
656049, г.Барнаул, ул.Короленко, 105.
Телефон для справок по редакции: 23-33-69.
Факс: 23-44-30. Телефон по рекламе: 23-34-78.
Наш расчетный счет:
КБ «НЭПП-Банк» г. Барнаул
р/с 000609501 БИК 040173751 к/с 700161751 ИНН 2225003653

Редакция может публиковать статьи в порядке обсуждения, не разделяя точку зрения автора. За содержание рекламных материалов ответственность несут рекламодатели. Авторы опубликованных материалов несут полную ответственность за точность приведенных фактов, цитат, экономико-статистических данных, собственных имен, географических названий и прочих сведений. Письма, рукописи, фотоснимки, рисунки не рецензируются и не возвращаются.

ТЕЛЕФОНЫ СОБСТВЕННЫХ КОРРЕСПОНДЕНТОВ «АЛТАЙСКОЙ ПРАВДЫ»

РУБЦОВСК -	Г.Г.Русанов	- (8-257) 3-14-91;
	Л.Н.Стрижкин	- (8-257) 2-64-48;
ПОСПЕЛИХА -	Ю.С.Савельев	- (8-256) 22-2-92;
КУЛУНДА -	Н.И.Гуртенко	- (8-266) 22-4-63;
КАМЕНЬ-НА-ОБИ -	И.Н.Микуров	- (8-214) 2-17-58;
СМОЛЕНСКОЕ -	А.А.Гомзяков	- (8-236) 21-1-06;
ЗАРИНСК -	Н.А.Смурякова	- (8-295) 4-14-53;
ТАЛЬМЕНКА -	Б.К.Рождественский	- (8-291) 2-76-93;
БИЙСК -	Л.М.Хвостенко	- (8-242) 22-78-78;
ЯРОВОЕ-	К.К.Сомов	- (8-268) 4-32-55;
КРАСНОГОРСКОЕ-	Н.С.Баланчук	-(8-235) 21-5-70.

Газета зарегистрирована Омской региональной инспекцией по защите свободы печати и массовой информации. Регистрационное свидетельство №41

ГАЗЕТА НАБРАНА И СВЕРСТАНА В КОМПЬЮТЕРНОМ ЦЕНТРЕ РЕДАКЦИИ
АП
Сдано в печать - в 15.00
Выход по графику - 17.30.
Индекс 50300.
ТИРАЖ 119.230 экз.
Газета выходит во вторник, среду, четверг, пятницу, субботу.
Отпечатана в ГИПП«Алтай».