им. Н.М. Шукшина

№ 128
(22527)

КРАЕВАЯ МАССОВАЯ ГАЗЕТА

АЛТАЙСКАЯ ПРАВДА

АП 80 лет

12-13 ИЮНЯ 1997г. ● ВЫХОДИТ С 12 АВГУСТА 1917 ГОДА ● Цена в розницу - договорная

АП — Интерфакс-АиФ
Пятница
СОВМЕСТНЫЙ ВЫПУСК ДЛЯ ДЕЛОВЫХ ЛЮДЕЙ

Есть по Чуйскому тракту дорога...

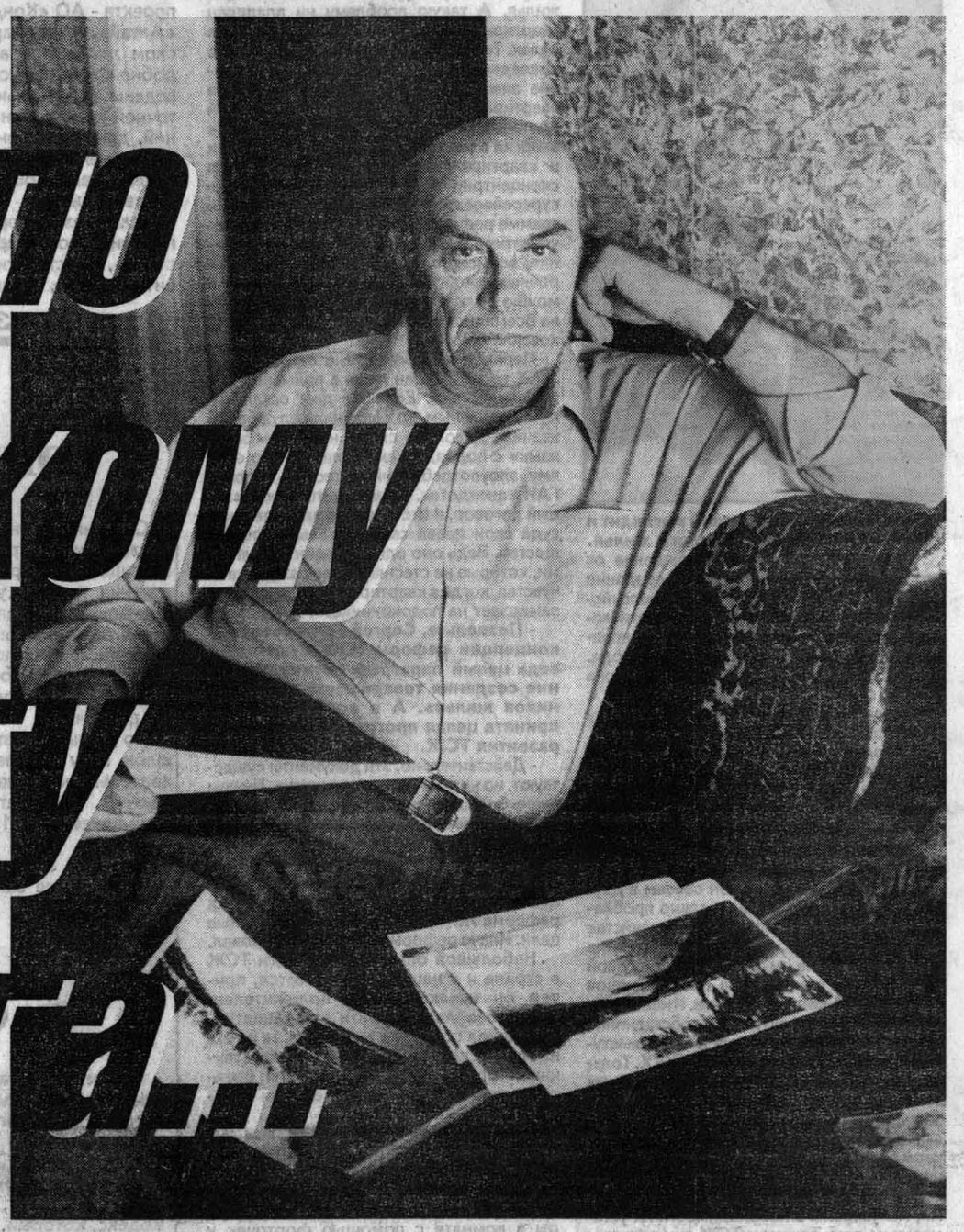

Сегодня в номере:

Обсуждаем реформу ЖКХ — Стр. 2
Бийчане сродни петербуржцам — Стр. 2
ТВ-программа на неделю — Стр. 3-4
По нашим купонам - бесплатно — Стр. 5
Алтай ...дцать лет назад — Стр. 6
На даче Сталина — Стр. 6
Куда бы вложить деньги? — Стр. 7-10
Письма вопиющего в пустыне — Стр. 12
Импортное удилище на наших водоемах — Стр. 12

12 июня - День принятия Декларации о государственном суверенитете РФ

Дорогие земляки!

12 июня в России отмечается День принятия Декларации о государственном суверенитете Российской Федерации. Именно этот день можно считать началом нового этапа в истории нашего Отечества.

Сегодня Россия постепенно возвращается к своим национальным корням, к своим традициям и устоям. Россия обретает свое настоящее лицо на мировой арене, к ней возвращается статус сильного, могущественного государства.

В очень сложной ситуации, сложившейся сегодня в стране и за ее пределами, наша задача состоит в том, чтобы сохранить историческое наследие, оставленное нам нашими предками.

Уважаемые жители Алтайского края!

Разрешите мне от имени Президента Российской Федерации и от себя лично поздравить вас с этим днем и выразить надежду на то, что эта дата не затеряется в длинном ряду нововведенных праздников. Пусть у вас хватит терпения и мужества пережить это сложное время. Счастья, мира, спокойствия и достатка вам и вашим близким, успехов в труде во имя процветания нашей великой Родины.

В. РАЙФИКЕШТ,
полномочный представитель Президента РФ в Алтайском крае.

Уважаемые барнаульцы!

Поздравляю вас с Днем принятия Декларации о государственном суверенитете Российской Федерации.

Исторический путь, пройденный новой Россией, пока еще мал. Нашему народу даны дары необыкновенные. Россия владеет огромным пространством, полным неисчислимых богатств. Не меньшие богатства сосредоточены во всех областях искусства и знания. Все это в совокупности с нравственным потенциалом является залогом нашего великого будущего.

Сохранить и приумножить все это - задача не только власти, но и каждого горожанина. Только общими усилиями мы сможем добиться желаемого.

Уважаемые барнаульцы, желаю вам всем, чтобы сегодняшний праздник стал точкой отсчета коренного улучшения жизни каждого из вас. Пусть ваших детей и внуков ожидают впереди только счастливые дни.

В.БАВАРИН,
глава городского самоуправления г. Барнаула.

Чуйский тракт. Еще несколько лет назад вряд ли кому в Алтайском крае стоило объяснять, что это такое. Военное, экономическое и политическое значение этого пути трудно было переоценить. Чуть ли не единственная «ниточка» в Западно - Сибирском регионе, связывавшая СССР с Монголией, трудилась много и исправно. Сейчас тракт находится в ведении Республики Алтай, но в крае осталось немало людей, строивших и эксплуатировавших его. Один из них - Станислав Иванович Крыжановский, руководивший дорогой Новосибирск - Бийск - Ташанта пятнадцать лет: с 1967 по 1982 год.

Немного истории. **Первые сведения о дороге относятся к 1788 году, когда русские торговые люди возили свои товары в Монголию и Китай по тропе, существовавшей еще со времен Тамерлана. До семидесятых годов прошлого века этот путь представлял из себя вьючную тропу. Далее переустройство в колесную дорогу проводилось исключительно силами населения в порядке трудовой повинности. В 1903 году впервые весь путь от Бийска до Кош-Агача был открыт для колесного движения на двуколках алтайского типа. Спустя восемь лет Чуйский тракт переходит в ведение Министерства путей сообщения, которое отправляет изыскательскую партию под руководством техника Вячеслава Шишкова (того самого, что написал роман «Угрюм-река»), который исследует новое направление дороги - правым берегом Катуни. А 1922 год считается началом ремонтно-восстановительных работ на тракте. ВЦИК РСФСР постановлением от 26 мая 1922 года признал Чуйский тракт дорогой государственного значения.**

- Станислав Иванович, что для вас сегодня Чуйский тракт?

- Как ни крути, а это своего рода дорога жизни. Перебирая старые фотографии, почетные грамоты и другие документы тех лет, вспоминаю и плохое, и хорошее. Там мне довелось прожить и проработать с марта 1963 по 1982. Затем наше управление слили с Алтайавтодором, и работать пришлось в Барнауле.

- Дорога в горах - дело нелегкое?

- Еще какое. Хотя, справедливости ради, нужно сказать, что в те годы финансировалось наше управление дороги весьма неплохо. Получали процентов 95 от необходимых материалов. Статус стратегической помогал. Военное ведомство выделяло до двухсот солдат и необходимую технику для ремонта. Это к нашим семи строительным подразделениям. Держали дорогу в порядке - с китайцами тогда большой дружбы не было. Дорогу запрещалось фотографировать, а данные о мостах, ширине и прочем были секретными.

Хотя вспоминается случай, когда военные решили провести широкомасштабные учения и переброску войск по Чуйскому тракту. Но «полноразмерная дорога» была только до Онгудая, а дальше передвигаться было весьма не просто. Поэтому пройти до границы так и не удалось - не смогли развернуться танки и ракетная техника на узкой полоске извилистой дороги. Не зря в народе ходила частушка: «От Инюшки до Ядрушки (поселок Иодро) 333 вилюшки». А расстояние между этими двумя населенными пунктами всего двадцать километров. Работы по спрямлению и расширению трассы велись постоянно, но 617 километров горной дороги привести в хорошее состояние - на это нужно время.

- Долгое время Чуйский тракт использовался и для перегонки скота.

- Из Монголии на Бийский мясокомбинат его гоняли, так сказать, своим ходом до конца шестидесятых годов. Тысячи голов яков и овец практически перекрывали движение, особенно на бомах (отвесно опускающихся к реке скалах). Шоферам сутками приходилось ждать, когда проезд освободится. Гоняли скот тогда наемные люди, в основном цыгане. Проходя населенные пункты, они частенько прихватывали и скот частников. В то время за бутылку водки можно было купить барана. Но способ такой транспортировки был весьма нерентабельным - скот голодал и много терял в весе. Поэтому позднее стада стали перевозить машинами - путь сократился до 2 - 3 дней.

- Наверное, было много и аварий?

- Были, конечно. Особой статистики не велось, хотя каждая тщательно расследовалась. Но с годами я пришел к такой закономерности: «бились» больше на более спокойных участках дороги. На сложных участках трассы водитель, как правило, более внимателен. А потом расслабляется, прибавляет «газку» - и трагедия.

- Наследие прошлых лет - деревянные мосты, узкие проходы, опасные участки дороги - давало знать о себе?

- Реконструкция длилась с 1965 по 1980 год. «Нетронутым» оставался Чеке- Таманский перевал. Дорогу там сделали только в 1984 году. Как сейчас помню панно перед перевалом, предупреждавшее водителей: «Подъем 11 километров, спуск 9 километров. Водитель! Будь осторожен, проверь тормоза». Для этих целей специально была сооружена эстакада. А мое знакомство с Чуйским трактом началось в Ине. Назначили меня тогда начальником дорожно - строительного района N1. Пришлось капитально ремонтировать построенный в 1936 году инженером Цаплиным уникальный канатно-подвесной мост длиной сто метров, можете себе представить? Износ дерева и канатов привел к тому, что грузоподъемность была ограничена до восьми тонн - ремонт был необходим. Собрались специалисты со всей страны. 100 метров пролета нужно было отремонтировать практически в воздухе, ведь никакие леса - подпорки там не поставишь. В результате по новому проекту построили мост с ортотропной плитой. В основе металлическая плита толщиной в два с половиной сантиметра, на которую укладывалась сетка и слой асфальтобетона. Таких мостов в Союзе было построено всего два. А старый мост сохранили как действующий памятник.

Вообще о Чуйском тракте рассказывать сидя в барнаульской квартире - почти преступление. Нужно видеть первозданную красоту гор и лесов. Предварительно мы договорились со Станиславом Ивановичем этим летом проехать по Чуйскому тракту, поговорить с теми, кто его строил и эксплуатирует сегодня. Так что продолжение следует.

Олег МИКУРОВ.
Фото Андрея КАСПРИШИНА.

Новости

Не самый привлекательный субъект

Российская Академия наук (РАН) по заказу Торгово-промышленной палаты России подготовила рейтинг инвестиционной привлекательности субъектов РФ.

Ученые выделили девять наиболее благоприятных и безопасных для инвестиций российских регионов. В эту девятку входят Башкирия и Татария, а также Белгородская, Вологодская, Липецкая, Нижегородская, Самарская, Свердловская и Челябинская области. По мнению аналитиков, высокий уровень социально-экономического развития этих регионов сочетается с наименьшим спадом производства за 1992-1996 гг. Как считают ученые, об относительной устойчивости экономических систем этих республик и областей свидетельствуют также средние показатели безработицы и высокая потребность в рабочей силе. Меньшей, но все же достаточно высокой инвестиционной привлекательностью, по мнению экспертов, обладают сырьевые регионы - Коми, Якутия, Хакасия, Красноярский край, Иркутская, Кемеровская, Магаданская, Омская, Оренбургская, Томская и Тюменская области. Алтайский край с его дотационной экономикой в этот рейтинг не вошел.

Такая дорогая и не менее полезная «Пчелка»

70 миллионов рублей выделила администрация Тальменского района на восстановление летних оздоровительных лагерей «Пчелка» и «Золотой ключик».

Как сообщили в пресс-службе регионального общественного учреждения «Народный дом», в течение 12 лет эти лагеря не работали, поэтому восстановительные работы требовали огромных затрат. Существенную материальную помощь оказали спонсоры. В результате в оздоровительных лагерях с 10 июня начался первый заезд.

Восстановление летних оздоровительных лагерей не единственное мероприятие в программе организации летнего детского отдыха, разработанной районной администрацией. В ней предусмотрены также поездки детей в Горный Алтай и туристический маршрут по родному району.

Банкфакс.

Подписка-97

Поспеши, поторопись, на «Алтайку» подпишись

Считанные дни остаются до окончания подписной кампании. Тот, кто уже оформил подписку на краевую массовую газету, может быть уверен - в течение всего второго полугодия 1997 года он будет ежедневно получать свежую информацию о том, чем живет край, страна, ближнее и дальнее зарубежье. Тот, кто опаздывает, может еще подписаться в оставшееся время.

Оставайтесь с нами, «Алтайская правда» - надежная газета.

Сегодня в крае и Барнауле переменная облачность, временами грозовые дожди. 13 июня без осадков. Ветер западный, умеренный. Температура ночью плюс 5-10, местами до плюс 15, днем плюс 14-19, местами до плюс 25.

Критические дни и часы на июнь:
14 (9.00-10.00), 20 (13.00-14.00), 22 (22.00-23.00), 29 (10.00-11.00).

Обсуждаем реформу ЖКХ

Чтобы вода не замерзала на подоконнике ...

Наш корреспондент беседует с генеральным директором Западно-Сибирского центра приватизации, кандидатом экономических наук С.ПОТАПОВЫМ.

- Сергей Григорьевич, как вы в целом охарактеризовали бы реформу ЖКХ?

- Содержательный анализ утвержденной Указом Президента РФ N 425 от 28.04.97 г. «Концепции реформы жилищно-коммунального хозяйства в Российской Федерации» позволяет предположить, что готовилась она в спешке и потому закрепляет лишь направления изменений и основные проблемы жилищно-коммунального хозяйства (ЖКХ). Все права и полномочия по наполнению конкретным смыслом, последовательностью осуществления, установлению ответственности и стимулов отданы на откуп регионам. Однако надо помнить: то, что регионы могут ее проводить или видоизменять с учетом местных условий, также может превратиться не в благо, а в порок. Если в регионах вместо созидания вся энергия руководителей уйдет на демагогию.

- Вы имеете в виду наш край тоже?

- Будем надеяться, что Алтай «минует чаша сия». И место слов займут дела. Тогда надо уточнить основные положения концепции, требующие усиления или детализации. Так, вполне значимые социальные и экономические цели реформирования ЖКХ (обеспечение условий проживания, соответствующих стандартам качества; снижение издержек и тарифов на услуги и т.д.) недостаточно обеспечены с позиции объявленных способов достижения этих целей. Основные результаты предполагается получить за счет перехода на договорные отношения и развития конкурентной среды. Однако главную составляющую (до 80%) в оплате жильцов занимают затраты на продукцию монополистов -теплоноситель, горячую и холодную воду. Поэтому сфера возможной конкуренции (и снижения затрат за счет этого!) составляет всего порядка 20% платы.

Далее, в концепции предлагается для достижения целей реформирования усилить контроль за деятельностью производителей продукции и услуг со стороны муниципалитетов и жилищной инспекции. Но кто мешает им сегодня делать то же самое? И где хоть какие-нибудь гарантии того, что завтра они будут контролировать лучше, чем вчера? Без участия собственника жилья эта конструкция контроля работать не будет! В концепции упомянуты и альтернативные формы предоставления услуг. Однако любой взрослый человек понимает, что никакой альтернативы «Водоканалу» или «Теплосетям» в обозримом будущем не появится.

- Весьма проблематичен и вопрос установки приборов индивидуального учета потребляемых ресурсов при катастрофическом дефиците финансовых средств.

- В крае даже подписано соответствующее постановление главы администрации N 148. Однако финансовые источники осуществления соответствующих мероприятий в этом документе определены не четко, поэтому они могут провалиться из-за банальной причины - отсутствия денег. Притом, что, например, в 1996 году краевой бюджет уплатил 53,8 млрд.рублей АО «Алтайкрайгазсервис», установка газовых счетчиков, как указано в постановлении, «требует дополнительного обоснования». То есть деньги-то все равно тратятся, но создается впечатление, что краевые власти предпочитают оплачивать нерациональную трату газа жильцами и предприятием, а не установку счетчиков.

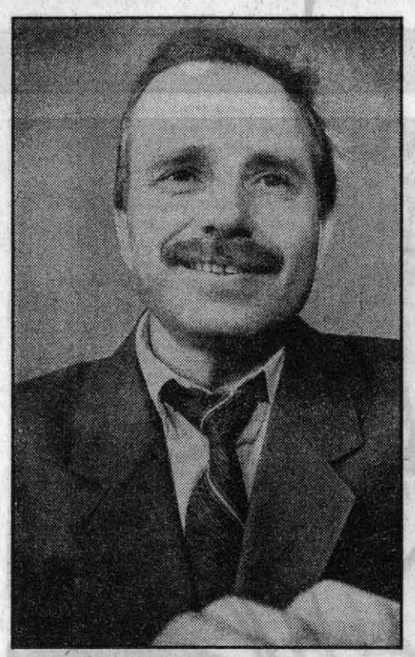

- Достаточно громоздкой выглядит и схема субсидирования оплаты жилья.

- Мне кажется, что освобождение от этой работы организации ЖКХ, создание специальных служб породит по российской привычке увеличение бюрократического аппарата и организационную неразбериху, по крайней мере в первые 2 года. Да и к тому же оплата одной и той же услуги в разных размерах жильцами с неодинаковой зарплатой противоречит ряду законодательных актов.

- Короче говоря, ситуация аховая - и реформировать надо, и опасность велика, и что делать - непонятно. Где же выход?

- Выход тем не менее есть. И он не в аппаратных переменах, не в схеме изменения платы за жилье, не в ужесточении чиновничьего контроля. Он совсем в другом, он в созидании. Радикально проблемы в жилищно-коммунальном хозяйстве можно разрешить, сосредоточив усилия на первом этапе реформы на массовой организации товариществ собственников жилья (ТСЖ)-кондиниумов. Именно они являют собой эффективного собственника жилья, поэтому только они и могут выступить движущей силой реформы ЖКХ. Только товарищества, объединяя измученных высокой платой и отвратительным обслуживанием жильцов, способны добиться выполнения тех мероприятий, которые упомянуты в концепции. Так, понимая всю нереальность установки счетчиков ресурсов на каждую квартиру в настоящее время, мы уверены в необходимости их установки на дом. Так что в ТСЖ они появятся сразу. Особенно, если бюджет поможет их приобрести. И платить жильцы начнут за реально потребленные ресурсы, что приведет к снижению платы за тепло, горячую и холодную воду, по нашим оценкам, на 30-40%. Тогда можно говорить об изменении квартплаты. Соответственно, предприятия, монопольно производящие эти ресурсы, попытаются в равной мере «вздуть» тарифы, ведь экономить и снижать собственные затраты они не умеют и не хотят, как правило. Так вот, именно ТСЖ города, напрямую представляя интересы жильцов, смогут добиться (сотрудничая с жилищной инспекцией и муниципалитетами) обоснования затрат, «прозрачности» отчетов этих предприятий.

- Вообще-то резервы ресурсосбережения ведь огромны...

- Да, но без заинтересованного собственника разговор о них бесполезен. В концепции, к сожалению, не нашли места вопросы энергоаудита и теплоизоляции жилья. А такую проблему ни владелец квартиры, ни товарищество решить не в силах. Тогда как нас, жителей Сибири, все последние годы спасают удивительно мягкие зимы. Но все равно температура в квартирах в 10-12 градусов стала обычной для зимы. И это при гигантских потерях энергии в теплосетях, бойлерных, в домах и квартирах! Организация товариществ сконцентрирует заинтересованность в ресурсосбережении, поэтому в краевой программе реформ ЖКХ следовало бы предусмотреть инвестиции в ресурсосбережение, возможно, в виде льготных долгосрочных кредитов. Вероятно, на эти цели можно было попытаться привлечь средства Всемирного банка, ЕБРР, крупных московских банков.

Переход на договорные отношения в ЖКХ также реален лишь в применении к товариществам. Если же дом останется муниципальным, то созданная служба заказчика довольно скоро найдет «общий язык» с подрядчиками и рискует по объему злоупотреблений потеснить службу ГАИ в анекдотах. И заключить обоснованный договор, и отстаивать в арбитражном суде свои права сможет только товарищество. Ведь оно один на один с жильцами, которые не стесняются выражать свои чувства, когда в квартире нет воды или она замерзает на подоконнике!

- Позвольте, Сергей Григорьевич, в концепции реформ ЖКХ существует ведь целый параграф «Стимулирование создания товариществ собственников жилья». А в крае тем более принята целая программа создания и развития ТСЖ.

- Действительно, эти документы существуют, но не претворяются в жизнь. Нужны очень большие организационные усилия и немало времени, чтобы раскрутить административный бюрократический механизм. Пока механизм управления краевой программой не работает. Хотя именно с создания товариществ и должна начинаться реформа ЖКХ, если она имеет гуманные цели. Иначе реформа обречена на провал.

Небольшой опыт деятельности ТСЖ в стране и в нашем крае имеется, причем он исключительно положителен. Опыт позволяет перейти от инициативного этапа создания товариществ к технологическому. На основе соответствующей организационной работы органов власти субъектов Федерации и муниципалитетов.

Наша квартирная плата включает дырявые трубы теплотрасс, разбитые двери в подъездах, возможность «Водоканала», не напрягаясь, получать стабильную прибыль, регулирование температуры в комнате с помощью форточек и электрообогревателей... Преимущественно сюда уходят и те 119 триллионов средств госбюджета, которые власти предлагают переложить на наши плечи к 2003 году. Справедливость такого решения вызывает большие сомнения, ведь не жильцы породили эту ситуацию. Да и положительно воздействовать на ее улучшение они в одиночку не смогут. Поэтому в краевой программе реформирования ЖКХ должны доминировать созидательные, а не фискальные идеи.

Беседовала Татьяна КАНДАУРОВА.

Строить помогает «КАРАНА»

Проект «Обучение и реструктуризация предприятий края», финансируемый Мировым банком, который ведут специалисты международной консалтинговой компании «Корпорация КАРАНА», вошел в завершающую стадию. На предприятиях - участниках проекта - АО «Кондитерская фабрика «Алтай», ОАО «Барнаулстрой» и Бийском льнокомбинате - сделаны подробнейшие финансовые анализы, проведены вариантные расчеты безубыточной работы основных подразделений, даны рекомендации по управлению денежными потоками, и т.д. Проведены семинары для руководителей и специалистов.

Если сказать коротко, то сегодняшние финансовые проблемы «Барнаулстроя», в частности, острейший дефицит ресурсов, заключаются в том, что еще до недавнего времени предприятие не испытывало острого недостатка в финансировании. И к современным условиям неплатежей, обвального снижения деловой активности промышленных предприятий, бюджетному кризису, резкому снижению спроса со стороны большей части населения, ужесточению требований к качеству продукции и многому другому было, по сути, не готово. Другими словами, до недавнего времени «Барнаулстрой», в отличие от многих предприятий, еще «не жил плохо». Теперь это «плохо» наступило.

Для выхода из кризиса предлагается стратегическое планирование, т.е. поиск тех видов работ и услуг, в которых нуждается потребитель, способный оплатить эти работы, а также определение преимуществ, которые «Барнаулстрой» имеет перед конкурентами.

Как прекрасно понимает руководство предприятия, причитания на тему: «Барнаулстрой» не может быть банкротом, потому что это «Барнаулстрой», сегодня вряд ли помогут. В жестких условиях, когда возможности изменить экономическую ситуацию отсутствуют, следует меняться самому. Речь в первую очередь идет о необходимости снижения издержек, использовании инструментов финансового планирования и контроля и т.д. По мнению консультантов, «Барнаулстрой» имеет достаточный потенциал, чтобы, опираясь на собственные силы, укрепить свои позиции на рынке и поправить финансовое положение.

Спрос на строительные услуги, в частности, на жилищное строительство, есть и будет в любой экономической ситуации. Значит, будет жить и «Барнаулстрой». Если, конечно, сумеет приспособиться к рынку.

Татьяна КАНДАУРОВА.

В краевом Законодательном собрании

Гарантия социальной защиты

С возникновением частного сектора экономики проблематичной стала защищенность граждан в случаях получения травмы, увечья или профессионального заболевания на предприятиях этой сферы. Например, ликвидируясь, фирма полностью снимает с себя ответственность за возмещение материального вреда своему бывшему работнику.

По данным инспекции труда, в прошлом году в крае зарегистрировано полторы тысячи жалоб подобного характера. Долг пяти тысячам человек приближается к 15 миллиардам рублей.

Краевое Законодательное собрание в порядке законодательной инициативы, предусмотренной Конституцией Российской Федерации, внесло в Государственную Думу проект федерального закона «О социальной защите лиц, получивших увечье, профессиональное заболевание либо иное повреждение здоровья, связанные с исполнением ими трудовых обязанностей, не получающих средств на возмещение вреда».

В проекте закона предусмотрено разделение материальной ответственности между федеральными органами власти, представительными и местного самоуправления. Предполагается, что негосударственный сектор экономики будет финансировать федеральный бюджет.

Кому нести бремя налогов

В комитетах Законодательного собрания продолжается работа над проектом российского налогового законодательства.

Как заявил председатель краевого Законодательного собрания Александр Назарчук, новый налоговый кодекс, который, по заверению Анатолия Чубайса, должен уменьшить бремя налогов на конкретного товаропроизводителя, вероятно, не распространяется на сельского. По крайней мере, ему придется отчислять в бюджет гораздо больше, чем сейчас. В проекте законодательства предусмотрено увеличение налога на добавленную стоимость на 12 процентов, акцизный возрастает до 10 процентов, вводится новый - на розничную продажу - в размере 5 процентов.

По данным главного управления сельского хозяйства и продовольствия администрации края, при таких ставках хозяйства Алтая должны будут отдавать в виде налогов ежегодно 670 миллиардов рублей. Притом, что в нынешних условиях рыночные цены на большинство продуктов питания вдвое ниже затрат на их производство.

Проблемы налогового прессинга будут обсуждаться 13 июня в Новосибирске, на координационном совете межрегиональной ассоциации «Сибирское соглашение». Аграрники Сибири, не согласные с предложенной правительством концепцией бюджета на 1998 год и налоговым кодексом, намерены здесь выработать свою позицию.

Пресс-служба Законодательного собрания.

Дело

Алтай будет прирастать... макаронами

«Сапожок», «спираль», «шнек», «соломка» - это не технические термины, а названия разновидностей макаронных изделий, выпускаемых АО «Алмак». Никогда не думала, что столы, сервированные исключительно макаронными блюдами, могут быть такими разнообразными, очень аппетитными и праздничными. На белых кружевных скатертях, в обрамлении корзиночек из живых цветов и маленьких плошек с различными соусами, дымились рожки, ракушки и прочее с мясом и грибами, с зеленью и фасолью, с печенью и икрой, с морскими деликатесами, орехами, цитрусовыми и фаршированными помидорами.

Впервые за тридцать с лишним лет существования Барнаульской макаронной фабрики ее руководство устроило презентацию своей продукции в фирменном кафе «Старые пруды», что на проспекте Ленина. На нее были приглашены представители торгующих организаций, районных администраций города, Алтайсбербанка и другие гости. Презентация - своеобразный отчет после пуска в октябре минувшего года самой мощной за Уралом итальянской линии по производству коротких макарон. Освоив оборудование, здесь довольно быстро вышли на проектную мощность, выпуская в сутки до 40 тонн высококачественной продукции десяти наименований. Таким образом, за шесть месяцев на этой линии выработано 5,5 тысячи тонн макаронных изделий, из которых, по утверждению Геннадия Морозова, директора АО «Алмак», можно приготовить до 400 разнообразных блюд.

Останавливаться на этом Морозов не собирается. «Алмак» намерен выйти на более высокий уровень, завоевав популярность у самых требовательных и прихотливых хозяек. В скором времени будет закуплена третья итальянская линия. Сей факт подтвердил и представитель Алтайсбербанка Леонид Якусевич (банк уже кредитовал фабрику). Он сообщил присутствующим, что накануне было принято решение о включении «Алмака» в совместный проект Европейского банка реконструкции и развития, и выразил уверенность, что через несколько лет это предприятие приобретет региональный масштаб, а алтайские макароны будут популярны, как узбекский хлопок или грузинское вино.

Представительница службы стандартизации, которой в конце 80-х довелось участвовать в присуждении «Знака качества» лучшей продукции Барнаульской макаронной фабрики, подтвердила: «Алмак» выпускает самый натуральный продукт, без химических добавок, красителей и консервантов, то есть экологически чистый».

Директор магазина «Сибиряк» Нелли Амирова оценила новые макароны так: «Мы обслуживаем ветеранов войны и труда, закупая продукцию «Алмака». Она устраивает нас по цене, качеству и ассортименту. С фабрикой работаем напрямую, они доставляют нам товар бесплатно, да еще с 10-процентной скидкой. Так что мы, по сути дела, торгуем по их отпускной цене».

Неожиданным моментом на презентации было награждение денежными премиями покупателей. Маркетинговая служба фабрики провела опрос жителей Барнаула, опубликовав анкету в газете. Пришло много откликов. Победили Марина Устюгова, которой вручен один миллион рублей, Светлана Былкова и Галина Грязнова из Озерок. Еще семь призеров получили по двадцать пачек макарон.

Людмила ЕРМОЛИНА.

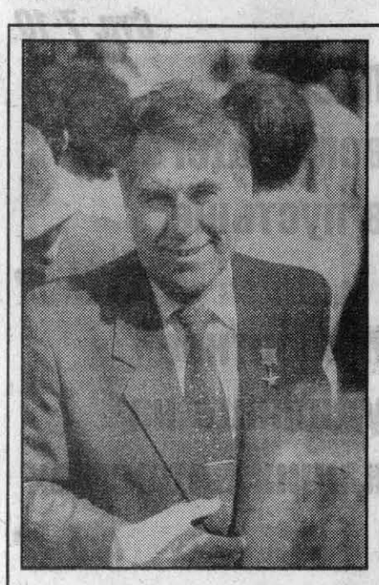

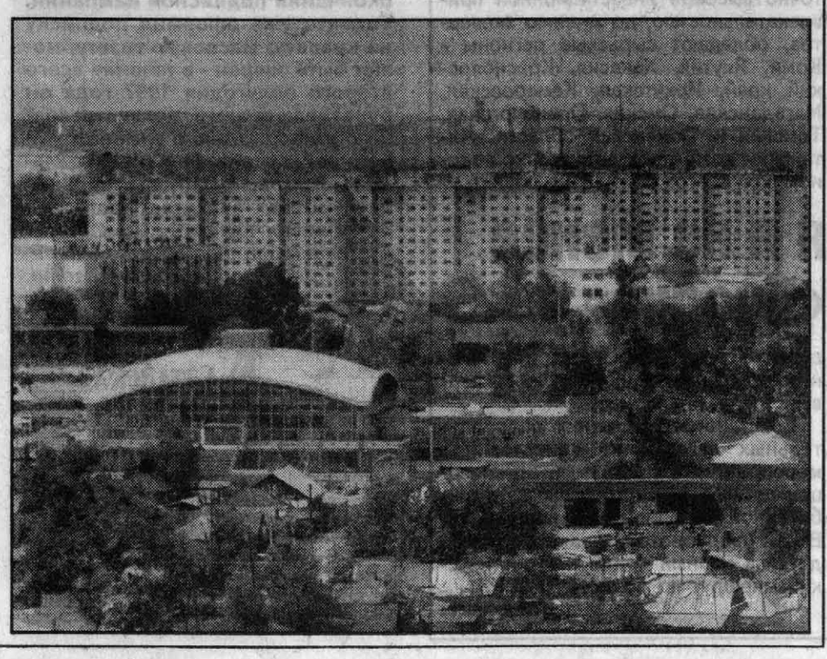

Город и люди

Мы - листья, мы - корни...

Мы ответственны перед прошлым. Мы связаны с ним, как листья дерева связаны с корнями. Кто-то очень верно подметил, что прожилки на листке повторяют рисунок корней...

Бийчане в какой-то мере сродни петербуржцам. Ведь и Петербург, и Бийск родились по Указу Петра I. «...На реках Бии и Катуни в пристойном месте для сбору нашей Великого государя казны и селению пашенных крестьян построить острог со всякими крепостями...» - так гласил петровский Указ. Было это в 1709 году.

Сколько в России небольших городов, уютных, приветливых, именуемых малой родиной? Только почему малой? Для каждого из нас город, где живешь, - самое близкое, самое заветное сердцу место, где всё дорого: и здание школы, где учился ты и твои дети, и дворик, где было немало потаенных мест для игр, и заветный уголок в парке, напоминающий даже через годы о девочке по имени Первая любовь.

И город мой - как та первая любовь, воспринимается не сознанием, а чувством: он был, есть и будет всегда. Он обычен, и ты перестаешь удивляться ставшим привычными, примелькавшимися купеческим деревянным особнякам, и в круговерти, в суете спешишь по городским улицам, не очень вглядываясь в тех, кто рядом с тобой и тоже зовется бийчанином.

Нельзя сказать, что слесарь АО «Полиэкс» Леонид Васильевич Рудаков один из многих. Как раз наоборот, Герой Социалистического Труда, Почетный гражданин города, почти сорок лет отдал работе. Нынче в мае вместе с родным коллективом отмечал сразу три праздника: День химика, 50-летие бийской «оборонки» и столько же лет исполнилось его предприятию. Видны в городе усилия этого коллектива: выросли жилые кварталы и красавец-Дворец культуры и техники, каких не найдешь во всей Сибири.

Оператор студии телевидения Евгений Агапович Скоробогатых почти сорок лет запечатлевал на кинопленку самые разные события городской жизни. Ветеран Великой Отечественной войны, участник парада Победы 1945 года в Москве, он заснял страницы истории города послевоенного, меняющего свой облик.

А вот старший научный сотрудник краеведческого музея им. Бианки, лауреат премии Демидовского фонда, почетный гражданин города Борис Хатмиевич Кадиков - хранитель старины глубокой. Когда-то бийский краеведческий музей называли первым народным музеем Сибири. Имелась здесь и коллекция произведений искусства, в том числе привезенных купцами из Монголии. Сегодня здесь более 150 тысяч экспонатов. Гости города, ознакомившись с экспозициями залов, по-хорошему завидуют умению бийчан хранить память о прошлом.

Для краеведа Бориса Кадикова, знатока старого города, без устали рассказывающего о том, что стало историей, прошлое неотделимо от нынешней жизни...

Л.ХВОСТЕНКО.
г. Бийск.

На снимках: Леонид Рудаков; Борис Кадиков: Евгений Скоробогатов; старый город и новые кварталы.

Фото Ю. Верещагина.

ТЕЛЕВИДЕНИЕ

Программа передач с 16 по 22 июня

ТЕЛЕВИДЕНИЕ

ПОНЕДЕЛЬНИК, 16

ПЕРВАЯ ПРОГРАММА

МОСКВА
14.00 «Новости»
14.20 М/ф «Волшебные приключения Квазимодо»
14.45 «Марафон-15»
15.05 «Звездный час»
15.40 «Гарри - снежный человек». Сериал
16.10 «...До 16 и старше»
16.35 «Вокруг света»
17.00 «Новости»
17.20 Х/ф «Девушка по имени Судьба»
18.05 Погода
18.10 «Час пик»
18.35 «Угадай мелодию»
19.00 Программа «Мы»
19.45 «Спокойной ночи, малыши!»
20.00 «Время»
20.45 Х.ф. «Путь в «Сатурн»
22.20 Михаил Глузский в программе «Театр + ТВ»
23.00 «Футбольное обозрение»
23.30 Х.ф. «Монолог»
1.10 «Новости»

ВТОРАЯ ПРОГРАММА

МОСКВА
6.00 «С добрым утром»
7.30 «Православный календарь»
7.35 «Графоман»
7.50 Сериал»Клубничка»
8.20 «Россияне»
8.35 «Сам себе режиссер»
9.05 «21 кабинет»
9.35 Сериал «Санта-Барбара»
10.25 «Парламентский вестник»
10.55 «Магазин недвижимости»
11.00 «Вести»
11.15 «Танец дьявола». Фильм-балет
12.50 «Ретро-шлягер»
13.05 «Иванов, Петров, Сидоров и другие»
13.45 М/ф «Соперники», «Ловушка»
14.00 «Вести»
14.15 «Футбол без границ»
14.45 «Вместе»
15.10 «Образ жизни»
15.35 Сериал «Клубничка»
16.10 «Красная книга». Экологическая экспедиция РТР
16.25 «Там-там новости»
16.35 «Лукоморье»
17.00 «Посмотри на себя»
17.15 «Россияне»
17.30 «Парламентский вестник»
18.00 Сериал «Санта-Барбара»
19.00 «Вести»
19.25 «Добрый вечер»
БАРНАУЛ
20.15 «R+». Телетекст
20.20 «R+». Видеореклама
20.25 «Алтай». Инф. выпуск
20.45 «R+». Торговый ряд
20.50 «Пусть праздник будет каждый день...» (концерт, посвященный Дню медицинского работника)
21.50 «R+». Телетекст
МОСКВА
21.55 «Брайан Адамс в Кремле»
23.00 «Вести»
23.30 «Дежурная часть»
0.00 «На ночь глядя»
0.15-0.35 «Товары - почтой»

ТРЕТЬЯ ПРОГРАММА

ТЕЛЕКОМПАНИЯ АТН
7.00 «С добрым утром»
7.15 Реклама
7.20 МФ
7.50 Музпрограмма
8.30 Сериал «Дежурная аптека»
9.00 Музпрограмма
10.00 Х.ф. «Страсть и танго»
11.30 Сериал «Пострелята»
11.50 Реклама
12.00 ТВ «Мир»
15.00 Сериал «Комиссар Рекс» 13-я с.
15.50 Реклама
15.55 Х.ф. «Ищите женщину» 1-я с.
17.15 Реклама
17.20 М/ф
17.40 Музпрограмма
БАРНАУЛ
18.00 «Хороша страна Германия...»
18.30 «Бизнес-эксперт»
18.45 «Азбука здоровья». Почему болеют дети
19.20 «Бизнес-эксперт»
19.35 «Русские оздоровительные практики». (Бани)
20.00 ТВ «Алвест»
ТЕЛЕКОМПАНИЯ АТН
21.00 М/ф
21.35 Новости
22.00 Реклама
22.10 Барнаул вчера и сегодня
22.30 Сериал «Дежурная аптека»
23.00 Реклама
23.05 Х.ф. «Поездка в Баунтифул»
0.50 Новости кино
1.15 Polygram представляет: Ian Gillan

ЧЕТВЕРТАЯ ПРОГРАММА

ТВ «ВЕЧЕР» - ТВ-6
7.05 «90х60х90»
7.20 «Шесть новостей»
7.35 Дорожный патруль
7.55 Диск-канал
8.05 Скандалы недели
8.35 «Обозреватель»
9.25 «Шоу Бенни Хилла»
10.00 «Шесть новостей»
10.12 Диск-канал
10.40 М/ф «Ветер в ивах»,52 с.
11.11 Дорожный патруль
11.30 «90х60х90»
11.47 Аптека
12.00 «Шесть новостей»
12.12 Мультфильмы
12.35 «ОСП-студия»
13.22 «Париж, Париж»
13.53 Спорт недели
14.25 Аптека
14.38 «Ералаш»
15.00 «Обозреватель»
15.50 Сериал «Семья Кемпбеллов», 15-16 с.
16.50 «Великая Отечественная»: ф. 17 - «Союзники»
17.50 «Шесть новостей»
18.02 Х.ф. «Сукины дети»
19.44 «Знак качества»
20.00 «Вестник УВД»
20.30 Рок-легенды: группа «QUEEN»
21.40 Х.ф. «Трембита»
23.45 Диск-канал
0.00 «Шесть новостей»
0.12 «Партийная зона»

ПЯТАЯ ПРОГРАММА

ТЕЛЕКОМПАНИЯ NTSC
8.00 Погода
8.05 Программа для молодых родителей
8.10 «Итоги»
9.25 «Час силы духа»
10.25 «Предприниматель»
10.50 Х.ф. «Мариелена»
11.35 Программа о животных
12.05 Музпрограмма
13.45 «Актуально - насущно»
14.15 «ТВ-Риэлт»
14.30 «Новости Сибири»
15.00 «Русские гвозди»
15.35 Х.ф. «Школа разбитых сердец»
16.00 «Сегодня»
16.35 Сериал «Под углом 23,5»
17.00 «Синемания»
17.30 «ТВ-Риэлт»
17.45 «Куда пойти учиться»
17.50 «Новости Сибири»
18.15 «Домашняя аптека»
18.20 Х.ф. «И это все о нем», 4 с.
19.30 «Короче некуда»
19.40 «Русское лото»
20.25 ТВ-Город: «События дня»
20.45 Реклама «МАРТ»
21.00 Х.ф. «Мариелена»
21.00 Погода
ТЕЛЕКОМПАНИЯ НТВ
22.00 Сегодня вечером
22.40 Герой дня
23.05 Х.ф. «Загубленные жизни»
1.00 Сегодня вечером
1.45 Х.ф. «Крутой Уокер», 50 с.
2.40 «Времечко»
3.00 «Сегодня»
3.20 «Времечко»
4.00 Телемагазин

ШЕСТАЯ ПРОГРАММА

23 канал ДМВ
9.00, 9.30, 10.00, 10.30, 11.00, 11.30, 12.00, 12.30 «Сегодня»
9.15, 10.15, 12.15 Спорт
9.25, 11.45 Криминал
9.35, 10.35 Карданный вал
9.40 Градусник
9.45, 12.20 Этот день в истории
9.50 За гранью
10.20 Новости шоу-бизнеса
10.40, 12.45 Я - телохранитель
10.50 В печать
11.10, 12.25 Час быка
11.20 Впрок
11.35 Финансы и бизнес
11.50 На свежую голову
12.35 Ретроновости
12.50 Новости кино
13.00 Сегодня
13.15 Утречко
13.30 Х.ф. «Призрак любви»
15.00 Сегодня
15.20 Впрок
15.35 Спрос и впрок
15.50 Компьютер
16.00 Открытый мир
16.05 Телегазета
16.10 На дорогах России
16.20 Васильевская, 13
16.45 Телемагазин
17.00 Сегодня
17.20 «Времечко»
18.05 Сериал «Лавджой». 58 с
19.00 Сегодня
19.20 Финансы и бизнес
19.35 Дистанция 60
20.35 Х.ф. «Голубое дерево» 143 с.
21.30 Футбольный клуб

ДОМАШНИЙ КИНОЗАЛ
ШЕСТАЯ ПРОГРАММА
13.30 «ПРИЗРАК ЛЮБВИ». Мистическая мелодрама. Преуспевающий коммерсант Нино Монти встречает однажды пожилую женщину, назвавшуюся его бывшей возлюбленной Анной. Эта женщина мало чем напоминает Анну, но Нино погрузился в воспоминания. Режиссер - Д.Ризи. В ролях: М.Мастроянни, Р.Шнайдер. Италия, 1981 г.

ВТОРНИК, 17

ПЕРВАЯ ПРОГРАММА

МОСКВА
5.00 «Доброе утро»
8.00 «Новости»
8.15 Х/ф «Девушка по имени Судьба»
9.40 «Смехопанорама»
10.20 «Домашняя библиотека»
10.30 «Угадай мелодию»
11.00 «Новости»
11.15 Х.ф. «Два капитана». 1 с.
12.25 «Что? Где? Когда?»
14.00 «Новости»
14.20 М/ф «Волшебные приключения Квазимодо»
14.45 «Кварьете «Веселая квампания»
14.55 «Мультитроллия»
15.15 «Волшебный мир, или Синема»
15.40 Сериал «Гарри - снежный человек»
16.10 «...До 16 и старше»
16.35 Сериал «Затерянные миры»
17.00 «Новости»
17.20 Х/ф «Девушка по имени Судьба»
18.05 Погода
18.10 «Час пик»
18.35 «Угадай мелодию»
19.00 «Тема»
19.45 «Спокойной ночи, малыши!»
20.00 «Время»
20.45 Х.ф. «Конец «Сатурна»
22.30 «Песня-96»
23.15 «Пресс-экспресс»
23.25 «Новости»

ВТОРАЯ ПРОГРАММА

МОСКВА
6.00 «Вести»
6.20 «Православный календарь»
6.35 «С добрым утром»
8.05 «Графоман»
8.20 «Клубничка». Сериал
8.45 «Россияне»
9.00 Поют драматические артисты
9.30 «Санта-Барбара», сериал
10.15 «Ретро-шлягер»
10.30 «Пульс. Правительственные будни»
11.00-11.15 «Вести»
13.20 «В мире животных»
13.45 «Репортаж ни о чем»
14.00 «Вести»
14.15 «Иванов, Петров, Сидоров и другие»
14.55 «Сад культуры»
15.20 «Клубничка», сериал
15.50 «Красная книга»
16.05 «Там-там новости»
16.15 «Лукоморье»
16.40 «Посмотри на себя»
16.50 «Золотая карта России»
17.15 «Россияне»
17.30 «Пульс. Правительственные будни»
18.00 «Санта-Барбара», сериал
19.00 «Вести»
19.20 «Добрый вечер»
БАРНАУЛ
20.00 «R+». Телетекст
20.05 «Биржа труда»
20.10 «От имени Президента»
20.25 «R+». Видеореклама
20.30 «Алтай», инф.выпуск
20.50 «R+». Торговый ряд
20.55 «Гражданином быть...»
21.25 «Шерше ля фам»
21.55 «R+». Телетекст
МОСКВА
22.00 «Звуковая дорожка»
23.00 «Вести»
23.45 «На ночь глядя»
24.00-0.20 «Товары - почтой»

ТРЕТЬЯ ПРОГРАММА

ТЕЛЕКОМПАНИЯ АТН
7.00 С добрым утром
7.15 Мультфильмы
7.55 Реклама
8.00 Новости
8.25 Реклама
8.30 Сериал «Дежурная аптека»
9.00 Музпрограмма
10.00 Барнаул вчера и сегодня
10.20 Х.ф. «Замкнутое пространство»
12.00 ТВ «Алвест»
ТЕЛЕКОМПАНИЯ АТН
15.00 Сериал «Комиссар Рекс», 14 С.
15.50 Реклама
15.55 Х.ф. «Ищите женщину», 2 с.
17.15 Реклама
17.20 Мультфильмы
17.40 Музпрограмма
БАРНАУЛ
18.00 «ТВ Плюс» - развлекательный канал. В программе: м/ф «Великолепный Гоша», 1 с.; видеоклипы; х.ф. «Привидение», 1-я часть; розыгрыши. Ведущий - Е.Бедарев
20.00 ТВ «Алвест»
ТЕЛЕКОМПАНИЯ АТН
21.00 Сериал «Пострелята»
21.35 Новости
22.00 Реклама
22.10 Телемагазин
22.30 Сериал «Дежурная аптека»
23.00 Реклама
23.05 Х.ф. «Поздняя любовь»
0.40 Матадор. Братья Михалковы
1.35 Концерт группы «Uriah Heep»

ЧЕТВЕРТАЯ ПРОГРАММА

ТВ «ВЕЧЕР» - ТВ-6
7.05 «90х60х90»
7.20 «Шесть новостей»
7.35 Дорожный патруль
7.47 «Вестник УВД»
8.20 «Семья Кемпбеллов», 15-16 с.
9.25 Катастрофы недели
10.00 «Шесть новостей»
10.12 Диск-канал
10.40 М/ф «Ветер в ивах»,53 с.
11.11 Дорожный патруль
11.22 «Рецепты от Цептер»
11.30 «90х60х90»
11.47 Аптека 12.00 «Шесть новостей»
12.12 «Ералаш»
12.31 Шоу еды «Пальчики оближешь»
13.05 «Клуб одиноких сердец»
13.41 «Вы-очевидец»
14.10 Аптека 14.23 «Шоу Бенни Хилла»
15.00 Сериал «Семья Кемпбеллов»,17-18 с.
16.01 «Знак качества»
16.25 Диск-канал
16.50 Док.сериал «Великая Отечественная»:ф. 18 «Битва за Берлин»
17.50 «Шесть новостей»
18.02 Х.ф. «Нашествие»
19.50 «Разговор с властью».Трибуна городской Думы
20.30 «Акулы пера»- Михаил Танич
21.40 Х.ф. «Золотая мина»,1-2 с.
0.30 «Шесть новостей»
0.42 Диск-канал

ПЯТАЯ ПРОГРАММА

ТЕЛЕКОМПАНИЯ NTSC
8.05. «Музыкальный антракт»
8.10. «Сегодня»
8.40. «Герой дня»
9.15. Х.ф. «Голубое дерево»
10.10. «Музыкальная смесь»
10.30. «ТВ-Риэлт»
10.45. Х.ф.«Мариелена»
11.35. ТВ-Город: «События дня»
11.55. «Культура России»
12.20. Музпрограмма
13.30. «Короче некуда»
13.50. «Сегодня»
14.30.«Новости Сибири»
15.00. «Футбольный клуб»
15.35. «Сегодня»
16.00. Х.ф. «Школа разбитых сердец»
16.35. «Под углом 23,5»
17.00. Музпрограмма
17.40. «Домашняя аптека»
17.50. «Новости Сибири»
18.10. Программа передач
18.15. «Видеомода»
18.40. Х.ф. «И это все о нем»
19.45. «ТВ-Риэлт»
19.55. «Куда пойти учиться»
20.00. ТВ-Город: «Городские будни»
20.25. ТВ-Город: «События дня»
20.45. Реклама «МАРТ»
21.00. Х.ф. «Сенсация»
21.55. Погода
ТЕЛЕКОМПАНИЯ НТВ
22.00 «Сегодня»
22.40 «Герой дня»
23.05 Х.ф. «По следу «Кондора»
1.00 «Сегодня»
1.45 Х.ф. «Правосудие по-техасски», 51 с.
2.40 «Времечко»
3.00 «Сегодня»
3.20 «Времечко»
4.00 Телемагазин
4.10 «Квартет современного джаза»

ШЕСТАЯ ПРОГРАММА

23 канал ДМВ
9.00, 9.30, 10.00, 10.30, 11.00, 11.30, 12.00, 12.30 «Сегодня»
9.15, 10.15, 12.15 Спорт
9.25, 11.45 Криминал
9.35, 10.35 Карданный вал
9.40 Градусник
9.45, 12.20 Этот день в истории
9.50 За гранью
10.20 Новости шоу-бизнеса
10.40, 12.45 Я - телохранитель
10.50 В печать
11.10, 9.25 Час быка
11.20 Впрок
11.35 Финансы и бизнес
11.50 На свежую голову
12.35 Ретроновости
12.50 Новости кино
13.00 «Сегодня»
13.15 «Утречко»
13.30 Х.ф. «На широкую ногу»
15.00 «Сегодня»
15.20 Впрок
15.35 Спрос и впрок
15.50 Компьютер
16.00 Открытый мир
16.05 Ваш адвокат
16.10 Лексикон истории культуры
16.30 Телеграф
16.45 Телемагазин
17.00 «Сегодня»
17.20 «Времечко»
18.05 Сериал «Лавджой», 59
19.00 «Сегодня»
19.20 Финансы и бизнес
19.35 Дистанция 60
20.35 Х.ф. «Голубое дерево», 144 с.
21.30 «Улица Сезам»

СРЕДА, 18

ПЕРВАЯ ПРОГРАММА

МОСКВА
5.00 «Доброе утро»
8.00 «Новости»
8.15 Х/ф «Девушка по имени Судьба»
9.00 «Тема»
9.40 «В мире животных»
10.20 «Домашняя библиотека»
10.30 «Угадай мелодию»
11.00 «Новости»
11.15 Х.ф. «Два капитана». 2-я с.
12.30 «Колесо истории»
13.25 «Футбольное обозрение»
13.55 Программа передач
14.00 «Новости»
14.20 М/ф «Волшебные приключения Квазимодо»
14.45 «Кактус и К»
14.55 «До-ми-соль»
15.15 «Зов джунглей»
15.40 Сериал«Гарри - снежный человек»
16.10 «...До 16 и старше»
16.35 «Вокруг света»
17.00 «Новости»
17.20 Х/ф «Девушка по имени Судьба»
18.05 Погода
18.10 «Час пик»
18.35 «Угадай мелодию»
19.05 «В поисках утраченного». Лидия Смирнова
19.45 «Спокойной ночи, малыши!»
20.00 «Время»
20.40 Программа передач
20.45 Х.ф. «Бой после победы». 1-я с.
22.20 Док.ф. «Над могилой «Комсомольца»
22.55 «Новости»
23.15 «Пресс-экспресс»

ВТОРАЯ ПРОГРАММА

МОСКВА
6.00 «Вести»
6.30 «Православный календарь»
6.35 «С добрым утром»
8.05 «Графоман»
8.20 Сериал «Клубничка»
8.50 «Л-Клуб»
9.20 «Абзац-50». Юбилейный выпуск
10.15 «Новое пятое колесо»
10.40 «Ретро-шлягер»
10.55 «Магазин недвижимости»
11.00 «Вести»
11.15 Х.ф. «Дом на Трубной»
12.25 «Анонимные собеседники»
12.50 Лев Дуров в программе «Окно»
13.15 «Ноу хау»
13.30 «Парламентарий»
14.00 «Вести»
14.15 «Иванов, Петров, Сидоров и другие»
14.55 «Ваше право»
15.10 Сериал «Клубничка»
15.45 «Там-там новости»
15.55 «Ивушка зеленая». Песни Г.Пономаренко
16.50 «Новое пятое колесо»
БАРНАУЛ
17.25 «R+». Телетекст
17.30 «Знай наших!»
18.00 «Действующие лица» представляют...
18.20 «Алтаниада»: «Свой дом». Презентация закона КЗС
МОСКВА
19.00 «Вести»
19.25 «Добрый вечер»
БАРНАУЛ
20.10 «R+». Видеореклама
20.15 «Алтай». Инф.выпуск
20.35 «R+». Торговый ряд
20.40 «Налоги: реальность и проблемы»
20.50 «R+». Телетекст
МОСКВА
20.55 Футбол. Чемпионат России. «Динамо» (Москва) - «Торпедо-Лужники» (Москва)
23.00 «Вести»
23.40 Кафе «Обломов»
0.20 «На ночь глядя»
0.35-0.55 «Товары - почтой»

ТРЕТЬЯ ПРОГРАММА

ТЕЛЕКОМПАНИЯ АТН
7.00 С добрым утром
7.15 М/ф
7.55 Реклама
8.00 Новости
8.25 Реклама
8.30 Сериал «Дежурная аптека»
9.00 Х.ф. «Поездка в Баунтифул»
10.55 Сериал «Пострелята»
11.20 Музпрограмма
12.00 ТВ «Алвест»
15.00 Х.ф. «Любовь как тихий вечер»
16.35 Телемагазин
16.55 Реклама
17.00 Новости
17.15 Реклама
17.20 М\ф
БАРНАУЛ
18.00 «ТВ Плюс»: х.ф. «Приведение», 2 ч.; м/ф «Великолепный Гоша», 2 с.; видеоклипы; розыгрыши.
ТВ «Спектр»
20.01 Проповедь Мэрилин Хикки
20.30 Поздравления
20.45 Коммерческий вестник

ЧЕТВЕРТАЯ ПРОГРАММА

ТВ «ВЕЧЕР» - ТВ-6
11.45 Сериал «Семья Кемпбеллов», 17-18 с.
12.48 Те Кто
13.18 Сериал «Династия II», 37 с.
14.05 «Ералаш»
14.20 Х.ф. «Гранатовый браслет»
16.10 «Знак качества»
16.30 «Фитиль»
16.43 Диск-канал
17.30 Дорожный патруль
17.48 Аптека
18.05 Х.ф. «Пятнадцатая весна»
19.50 «Пальчики оближешь»
20.30 Ток-шоу «Профессия»: «Бальзамировщик»
21.40 Сериал «Династия II», 37 с.
22.45 Сериал «Сарацин», 9 с.
23.50 Дорожный патруль
0.05 «Шесть новостей»
0.17 Группа «Дюна»

ПЯТАЯ ПРОГРАММА

ТЕЛЕКОМПАНИЯ NTSC
8.00 Погода
8.05 «Музыкальный антракт»
8.10 «Сегодня»
8.40 «Герой дня»
9.15 Х.ф. «Голубое дерево»
10.00 Религиозная программа
10.30 «ТВ-Риэлт»
10.45 Х.ф. «Демпси и Мейкпис»
11.35 ТВ-Город: «События дня»
11.55 ТВ-Город: «Чемпион»
12.05 «Школа сегодня»
12.20 Музпрограмма
13.50 «Сегодня»
14.30 «Новости Сибири»
15.00 «Улица Сезам»
15.35 «Сегодня»
16.00 Х.ф. «Школа разбитых сердец»
16.35 «Под углом 23,5»
16.55 «Полчаса о туризме»
17.05 Музпрограмма
17.40 «Домашняя аптека»
17.50 «Новости Сибири»
18.15 «Путь Хильдер рандта Веккингаузена»
18.50 Х.ф. «И это все о нем», 6 с.
19.55 «Короче некуда»
20.05 «ТВ-Риэлт»
20.15 «Куда пойти учиться»
20.25 ТВ-Город: «События дня»
20.45 Реклама «МАРТ»
21.00 Х.ф. «Сенсация»
21.55 Погода
ТЕЛЕКОМПАНИЯ НТВ
22.00 Сегодня
22.40 Герой дня
23.05 Х.ф. «Дестини включает радио»
1.00 Сегодня
1.45 Х.ф. «Крутой Уокер», 52 с.
2.40 Времечко
3.00 Сегодня
3.20 «Футбольный клуб»
4.10 Телемагазин
4.20 Д\ф «Изнанка интерьера»

ШЕСТАЯ ПРОГРАММА

23 канал ДМВ
9.00, 9.30, 10.00, 10.30, 11.00, 11.30, 12.00, 12.30 «Сегодня»
9.15, 10.15, 12.15 Спорт
9.25, 11.45 Криминал
9.35, 10.35 Карданный вал
9.40 Градусник
9.45, 12.20 Этот день в истории
9.50 За гранью
10.20 Новости шоу-бизнеса
10.40, 12.45 Я - телохранитель
10.50 В печать
11.10, 12.25 Час быка
11.20 Впрок
11.35 Финансы и бизнес
11.50 На свежую голову
12.35 Ретроновости
12.50 Новости кино
13.00 Сегодня
13.15 Утречко
13.00 Д\ф «Дикая природа»
14.30 «Улица Сезам»
15.00 Сегодня
15.20 Впрок
15.35 Спрос и впрок
15.50 Компьютер
16.00 Открытый мир
16.05 Ваш адвокат
16.10 Телегазета
16.15 Немецкий язык для детей
16.30 Листая страницы
16.45 Телемагазин
17.00 Сегодня
17.20 «Времечко»
18.05 Сериал «Лавджой», 60 с.
19.00 Сегодня
19.20 Финансы и бизнес
19.35 Дистанция 60
20.35 Х.ф. «Голубое дерево», 145 с.
21.30 «Улица Сезам»

ДОМАШНИЙ КИНОЗАЛ
ПЕРВАЯ ПРОГРАММА
20.45 «БОЙ ПОСЛЕ ПОБЕДЫ». Приключенческий фильм. О советском разведчике Крылове, герое фильмов «Путь в «Сатурн» и «Конец «Сатурна». После капитуляции гитлеровского рейха он проникает в шпионскую организацию Гелена и вступает в поединок с организаторами новых диверсионных школ. Режиссер - В.Азаров. В ролях: М.Волков, Г.Жженов, Л.Максакова, В.Гусев, А.Эйбоженко. «Мосфильм», 1972 г.

ЧЕТВЕРГ, 19

ПЕРВАЯ ПРОГРАММА

МОСКВА
5.00 «Доброе утро»
8.00 «Новости»
8.15 Сериал «Девушка по имени Судьба»
9.00 «В поисках утраченного»
9.40 «Клуб путешественников»
10.30 «Домашняя библиотека»
10.40 «Смак»
11.00 «Новости»
11.15 Х.ф. «Два капитана», 3 с.
12.40 «Очевидное - невероятное»
13.15 «Театр + ТВ». Наталья Гундарева
14.00 «Новости»
14.20 М/ф «Волшебные приключения Квазимодо»
14.45 «Праздник в непраздничный день»
15.15 «Лего-го»
15.40 «Гарри - снежный человек»
16.10 «...До 16 и старше»
16.35 Сериал «Затерянные миры»
17.00 «Новости»
17.13 «Пресс-экспресс»
17.20 Сериал «Девушка по имени Судьба»
18.05 Погода
18.10 «Час пик»
18.35 «Джентльмен-шоу»
19.05 «Моя семья: друг семьи»
19.45 «Спокойной ночи, малыши!»
20.00 «Время»
20.45 Х.ф. «Бой после победы», 2 с.
22.10 «Магия: мир сверхъестественного»
22.40 Концерт военного ансамбля и группы «Любэ»
23.35 «Новости»
23.55 «Пресс-экспресс»

ВТОРАЯ ПРОГРАММА

МОСКВА
6.00 «Вести»
6.30 «Православный календарь»
6.35 «С добрым утром»
8.05 «Графоман»
8.20 «Клубничка», сериал
8.50 «Россияне»
9.05 «Бесконечное путешествие»
9.35 «Санта-Барбара», сериал
10.25 «Люди, деньги, жизнь»
10.55 «Магазин недвижимости»
11.00 «Вести»
11.15 Х.ф. «Короли и капуста», 1 с.
12.40 «Ретро-шлягер»
12.50 Самбо. Кубок мира-97 в Котово
13.30 «На пороге века»
14.00 «Вести»
14.15 «Иванов, Петров, Сидоров и другие»
14.55 «Красная книга»
15.10 «Клубничка», сериал
15.40 «Там-там новости»
15.50 «Лукоморье»
16.15 «Посмотри на себя»
16.25 Х.ф. «Все будет хорошо, как вы хотели»
17.05 «Темная» для...»
17.20 «Россияне»
17.35 «Люди, деньги, жизнь»
18.05 «Санта-Барбара», сериал
19.00 «Вести»
19.25 «Добрый вечер»
БАРНАУЛ
20.10 «R+». Видеорек
20.15 «Алтай», инф.вы
20.35 «R+». Торговый
20.40 «Спортивный кале коп»
20.55 «R+». Телетекст
21.00 Встреча с главой вой администрации А. ковым
22.00 «R+». Телетекст
22.05 «Местное время» цепт на качество»
22.35 «R+». Телетекс
МОСКВА
22.40 «На ночь глядя
23.00 «Вести»
23.45-0.24 «По ваш мам»

ТРЕТЬЯ ПРОГРАММА

ТЕЛЕКОМПАНИЯ АТН
7.00 С добрым утром
7.15 Реклама
7.20 Мультфильм
8.00 Музпрограмма
9.15 Х.ф. «Забытая мелодия для флейты», 2 с.
11.20 Музпрограмма
11.50 Реклама
12.00 ТВ «Мир»
ТЕЛЕКОМПАНИЯ АТН
15.00 Сериал «Комиссар Рекс», 15 с.
15.50 Реклама
15.55 Концерт группы «Агата Кристи»
17.30 Реклама
17.35 Х.ф. «Маска»
БАРНАУЛ
18.00 «ТВ Плюс»: м/ф ликолепный Гоша», 3 с. деоклипы, х/ф «Бабник», зыгрыши призов
20.00 ТВ «Алвест»
ТЕЛЕКОМПАНИЯ АТН
21.00 Сериал «Пострелята»
21.35 Новости
22.00 Реклама
22.10 Автосалон
22.30 Экономикс
23.00 Реклама
23.05 сАКвояж
23.25 Х.ф. «Алый бильярдный стол»
0.55 Polygram представляет: Dire Straits

ЧЕТВЕРТАЯ ПРОГРАММА

ТВ «ВЕЧЕР» - ТВ-6
7.05 «90х60х90»
7.20 «Шесть новостей»
7.35 Дорожный патруль
7.50 «Знак качества»
8.20 Сериал «Семья Кемпбеллов», 19-20 с.
9.25 Те Кто
10.00 «Шесть новостей»
10.12 Диск-канал
10.40 М/ф «Ветер в ивах», 54 с.
11.11 Дорожный патруль
11.22 «Рецепты от Цептер»
11.30 «90х60х90»
11.47 Аптека
12.00 «Шесть новостей»
12.12 Диск-канал
12.30 Д/ф «Рим и Помпеи», ч. 1-я
13.00 «Назло рекордам»
13.25 Сериал «Династия II», 38 с.
14.17 Аптека
14.30 «Па-дэ-труа в Перми»
15.06 Сериал «Семья Кемпбеллов», 21-22 с.
16.06 «Знак качества»
16.30 «Фитиль»
16.50 Д/ф «Великая Отечественная»: ф. 19, «Последнее сражение войны»
17.50 «Шесть новостей»
18.02 Х.ф. «Не забудь,станция Луговая»
19.30 Дорожный патруль
19.50 «Разговор с властью». «Летний отдых детей»
20.30 Ток-шоу «Я сама»: «Плыву по течению»
21.40 Сериал «Династия II», 38 с.
22.45 Сериал «Сарацин», 10 с.
23.50 Диск-канал
0.00 «Шесть новостей»
0.12 Диск-канал

ПЯТАЯ ПРОГРАММА

ТЕЛЕКОМПАНИЯ NTSC
8.05 «Музыкальный антракт»
8.10 «Сегодня»
8.40 «Герой дня»
9.15 Х.ф. «Голубое дерево»
10.00 «Европа сегодня»
10.30 «ТВ-Риэлт»
10.45 Х.ф. «Демпси и Мейкпис»
11.35 ТВ-Город: «События дня»
11.55 «Полчаса о туризме»
12.05 «Контраданс»
12.20 Музпрограмма
13.35 «Короче некуда»
13.45 Диктор
13.50 «Сегодня»
14.30 «Новости Сибири»
15.00 «Улица Сезам»
15.35 «Сегодня»
16.00 Х.ф. «Школа разбитых сердец»
16.25 «Под углом 23,5»
16.50 «Кроха»
17.05 Музпрограмма
17.55 «Домашняя аптека»
17.50 «Новости Сибири»
18.15 «Дворцовые тайны. Английский королевский дом»
18.40 Х.ф. «Свадьба Кречинского», 1 с.
19.45 «ТВ-Риэлт»
19.55 «Куда пойти учиться»
20.00 ТВ-Город: «Городские будни»
20.25 ТВ-Город: «События дня»
20.45 Реклама «МАРТ»
21.00 Х.ф. «Сенсация»
ТЕЛЕКОМПАНИЯ НТВ
22.00 «Сегодня»
22.40 «Герой дня»
23.05 Х.ф. «Ханна и ее сестры»
1.00 «Сегодня»
1.45 Х.ф. «Крутой Уокер», 53 с.
2.40 «Времечко»
3.00 «Сегодня»
3.20 «Времечко»
4.00 Телемагазин
4.10 Х.ф. «Гитлер, фильм из Германии», 1-2 с.

ШЕСТАЯ ПРОГРАММА

23 канал ДМВ
9.00, 9.30, 10.00, 10.30, 11.00, 11.30, 12.00, 12.30 «Сегодня»
9.15, 10.15, 12.15 Спорт
9.25, 11.45 Криминал
9.35, 10.35 Карданный вал
9.40 Градусник
9.45, 12.20 Этот день в истории
9.50 За гранью
10.20 Новости шоу-бизнеса
10.40, 12.45 Я - телохранитель
10.50 В печать
11.10, 12.25 Час быка
11.20 Впрок
11.35 Финансы и бизнес
11.50 На свежую голову
12.35 Ретроновости
12.50 Новости кино
13.00 «Сегодня»
13.15 «Утречко»
13.30 Х.ф. «Доктор Куин, женщина-врач», 64 с.
14.30 «Улица Сезам»
15.00 «Сегодня»
15.20 Впрок
15.35 Спрос и впрок
15.50 Компьютер
16.00 Открытый мир
16.05 Семь я
16.20 Откровение
16.30 Домовладелец
16.45 Телемагазин
17.00 «Сегодня»
17.20 «Времечко»
18.05 Сериал «Лавджой», 61 с.
19.00 «Сегодня»
19.20 Финансы и бизнес
19.35 Дистанция 60
20.35 Х.ф. «Голубое дерево», 146 с.
21.30 «Улица Сезам»

ТЕЛЕВИДЕНИЕ

Программа передач с 16 по 22 июня

ТЕЛЕВИДЕНИЕ

Реклама "АП" Короленко, 105 5 этаж
АЛТАЙ ИНФОРМ ПРЕСС
Реклама "АП" тел. 23-34-78 факс 23-44-30

ПЯТНИЦА, 20

ПЕРВАЯ ПРОГРАММА

МОСКВА
5.00 «Доброе утро»
8.00 «Новости»
8.15 Сериал «Девушка по имени Судьба»
9.00 «Моя семья: друг семьи»
9.35 «Пока все дома»
10.20 «Домашняя библиотека»
10.25 «Играй, гармонь любимая»
11.00 «Новости»
11.15 Х.ф. «Два капитана». 4 с.
12.30 «Джентльмен-шоу»
13.15 «Театр + TV». Юрий Любимов
14.00 «Новости»
14.20 М/ф «Волшебные приключения Квазимодо»
14.45 Фильм-сказка «Стрелы Робин Гуда»
16.10 «...До 16 и старше»
16.35 Сериал «Затерянные миры»
17.00 «Новости»
17.20 Сериал «Девушка по имени Судьба»
18.10 Погода
18.15 «Человек и закон»
18.45 «Поле чудес»
19.45 «Спокойной ночи, малыши!»
20.00 «Время»
20.45 Х.ф. «Последний салют Командору»
22.30 «Взгляд»
23.15 «Пресс-экспресс»
23.25 «Новости»
23.45 Х.ф. «Придурки на экзаменах»

ВТОРАЯ ПРОГРАММА

МОСКВА
6.00 «Вести»
6.30 «Православный календарь»
6.35 «С добрым утром»
8.05 «Графоман»
8.20 Сериал «Клубничка»
8.50 «Россияне»
9.05 «Аншлаг» представля-
ериал «Санта-Барба-
«Избранные»
«Магазин недвижи-
«Вести»
«Короли и капуста»,
«Пилигрим. Российс-
оро путешествий»
«Ретро-шлягер»
«Момент истины»
«Минарет»
«Ничего, кроме...»
«Вести»
Иванов, Петров, Си-
другие»
олотая карта Рос-
риал «Клубничка»
15.55 «Там-там новости»
16.05 «Лукоморье»
16.25 «Посмотри на себя»
16.45 По страницам «Шарман-шоу»
17.15 «Россияне»
17.30 «Избранные»
18.00 Сериал «Санта-Барбара»
19.00 «Вести»
19.25 «Добрый вечер»
БАРНАУЛ
20.10 «Встреча с мэром»
20.40 «R+». Видеореклама
20.45 «Алтай». Инф.выпуск
21.05 «R+». Торговый ряд
21.10 «Миг» - жилищно-коммунальная реформа-97
21.40 «R+». Телетекст
21.45 «Вести из администрации края»
22.00 «R+». Телетекст
22.05 Продолжение программы «Миг»
22.40 «R+». Телетекст
МОСКВА
22.45 «На ночь глядя»
23.00 «Вести»
23.40 «Ночной экспресс»

ТРЕТЬЯ ПРОГРАММА

АУЛ
ОМПАНИЯ АТН
С добрым утром»
Мультфильмы
Реклама
Новости АТН
Реклама
Х.Ф. «Алый бильярд-стол»
Матадор. Братья Ми-
ловы
10.55 Сериал «Пострелята»
11.15 Экономикс
12.00 В «Мир»
ТЕЛЕКОМПАНИЯ АТН
15.00 Сериал «Комиссар Рекс», 16 с.
15.50 Реклама
15.55 Мультфильмы
16.20 Муз.-развл. программа
17.15 Экономикс
17.45 Реклама
БАРНАУЛ
18.00-20.00 «ТВ Плюс». В программе: м/ф «Великолепный Гоша»; видеоклипы; х.ф. «Д'Артаньян и три мушкетера», 2 с., розыгрыши призов
20.00 ТВ «Алвест»
ТЕЛЕКОМПАНИЯ АТН
21.00 Сериал «Пострелята»
21.35 Новости АТН
22.00 Реклама
22.10 Музпрограмма
22.30 Сериал «Дежурная аптека»
23.00 Реклама
23.05 Х.ф. «Клятвопреступники»
0.40 Новости музыки
1.30 Концерт группы «Сплин»

ЧЕТВЕРТАЯ ПРОГРАММА

ТВ «ВЕЧЕР» - ТВ-6
7.05 «90х60х90»
7.20 «Шесть новостей»
7.35 Дорожный патруль
7.50 «Знак качества»
8.20 Сериал «Семья Кемпбеллов», 21-22 с.
9.25 Те Кто
10.00 «Шесть новостей»
10.12 Диск-канал
10.40 М/ф «Ветер в ивах»,55 с.
11.10 Дорожный патруль
11.21 «Рецепты от Цептер»
11.30 «90х60х90»
11.48 Аптека
12.00 «Шесть новостей»
12.12 Диск-канал
12.30 Ток-шоу «Мое кино»
13.25 Сериал «Династия II»,39 с.
14.17 Аптека
14.30 «Знак качества»
15.00 Х.ф. «В субботу вечером, в воскресенье утром»
16.38 «Ералаш»
16.50 Д/ф «Великая Отечественная»: ф. 20 «Неизвестный солдат»
17.50 «Шесть новостей»
18.02 Х.ф. «Генерал»
19.55 «Служба 01»
20.30 Ток-шоу «Сделай шаг»
21.40 Сериал «Династия II», 39 с.
22.45 Сериал «Сарацин» ,11 с.
23.50 «Шесть новостей»
0.00 Диск-канал «Все это рок-н-ролл»

ПЯТАЯ ПРОГРАММА

ТЕЛЕКОМПАНИЯ NTSC
8.00 Погода
8.05 «Музыкальный антракт»
8.10 «Сегодня»
8.40 «Герой дня»
9.15 Х.ф. «Голубое дерево»
10.00 «Видеотренер приходит к вам»
10.15 «Просто собака»
10.30 «ТВ-Риэлт»
10.40 Х.ф. «Демпси и Мейкпис», 2 с. «В капкане»
11.35 ТВ-Город: «События дня»
11.55 ТВ-Город: «Городские будни»
12.05 Музпрограмма
13.50 «Сегодня»
14.30 «Новости Сибири»
15.00 «Улица Сезам»
15.35 «Сегодня»
16.00 Х.ф. «Школа разбитых сердец»
16.25 Док. сериал «Под углом 23,5»
16.50 «У самого Черного моря»
17.50 «Новости Сибири»
18.15 «Гвоздь» с Михаилом Ульяновым
18.45 Х.ф. «Свадьба Кречинского», 2 с.
19.50 «Короче некуда»
20.00 «ТВ-Риэлт»
20.15 «Куда пойти учиться»
20.25 ТВ-Город: «События дня»
20.45 Реклама «МАРТ»
21.00 Х.ф. «Сенсация»
21.55 Погода
ТЕЛЕКОМПАНИЯ НТВ
22.00 «Сегодня»
22.40 «Герой дня»
23.05 Х.ф. «Кавказская пленница, или Новые приключения Шурика»
0.35 Алло, Фима!
0.50 «Недотепы» Семена Альтова
1.00 «Сегодня»
1.45 Х.ф. «Крутой Уокер». 54 с.
2.40 «Времечко»
3.00 «Сегодня»
3.20 «Времечко»
3.45 Телемагазин
3.55 Х.ф. «Дурной глаз: две очень жуткие история»

ШЕСТАЯ ПРОГРАММА

23 канал ДМВ
9.00, 9.30, 10.00, 10.30, 11.00, 11.30, 12.00, 12.30 «Сегодня»
9.15, 10.15, 12.15 Спорт
9.25, 11.45 Криминал
9.35, 10.35 Карданный вал
9.40 Градусник
9.45, 12.20 Этот день в истории
9.50 За гранью
10.20 Новости шоу-бизнеса
10.40, 12.45 Я - телохранитель
10.50 В печать
11.10, 9.25 Час быка
11.20 Впрок
11.35 Финансы и бизнес
11.50 На свежую голову
12.35 Ретроновости
12.50 Новости кино
13.00 «Сегодня»
13.15 «Утречко»
13.30 Х.ф. «Доктор Куин, женщина-врач». 65 с.
14.30 «Улица Сезам»
15.00 «Сегодня»
15.20 Впрок
15.35 Спрос и впрок
15.50 Компьютер
16.00 День-деньской
16.05 Бонтон
16.25 Советы астролога
16.30 Клавир
16.45 Телемагазин
17.00 «Сегодня»
17.20 «Времечко»
18.05 Сериал «Лавджой». 62 с.
19.00 «Сегодня»
19.20 Финансы и бизнес
19.35 Дистанция 60
20.35 Х.ф. «Голубое дерево». 147 с.
21.30 Футбольный клуб

СУББОТА, 21

ПЕРВАЯ ПРОГРАММА

МОСКВА
7.00 Х.ф. «Жажда»
8.20 «Чудесный колокольчик»
8.40 «Лотто-миллион»
8.45 «Домашняя библиотека»
9.00 «Новости»
9.10 «Слово пастыря. Митрополит Кирилл»
9.30 «Утренняя почта»
10.05 «Каламбур»
10.40 «Смак»
10.55 «Возвращение Третьяковки. История одного шедевра»
11.20 Х.ф. «Цыган»
13.00 «Пресс-клуб». «Есть ли заговор против России?»
14.00 «Новости»
14.20 «Очевидное - невероятное»
14.50 Мультфильмы
16.15 «Колесо истории»
17.00 «Новости»
17.25 «В мире животных»
18.00 Погода
18.10 Х.ф. «Женя, Женечка и «Катюша»
19.45 «Спокойной ночи, малыши!»
20.00 «Время»
20.45 Х.ф. «Когда мы встретимся вновь», 3 с.
21.40 «Что? Где? Когда?»
22.50 «Коллекция первого канала». «Экспромт»
0.40 «Пресс-экспресс»

ВТОРАЯ ПРОГРАММА

МОСКВА
7.00 «Вести»
7.30 «Утренний экспресс»
8.25 «Товары-почтой»
8.35 «Меморина»
9.00 Клуб «Адреналин»
9.15 «Доброе утро, страна»
10.00 «Вести в одиннадцать»
10.15 «В мире животных»
10.45 «Хочу в артисты»
11.25 «Арена для сенсаций»
11.50 М/ф «Вважды-ква», «Веселая карусель»
12.05 «Песня России»
13.00 «Анонимные собеседники»
13.30 «Караоке по-русски»
13.55 «Наш сад»
14.25 «Двойной портрет»
14.50 «Бесконечное путешествие»
15.20 «Телескоп»
16.00 «Богема». Памяти Александра Иванова
17.00 «Вести про...»
БАРНАУЛ
17.25 «R+». Видеореклама
17.30 «Алтай». Инф.выпуск
17.50 «R+». Торговый ряд
18.00 «Губернские новости»
19.00 «R+». «Песня в подарок». Торговый ряд
МОСКВА
19.25 «Сам себе режиссер»
20.05 Х.ф. «Анна и командор»
21.40 «Репортер»
21.55 «Момент истины»
23.00 «Вести»
23.30 Волейбол. Мировая лига. Россия - Корея
0.30 Программа «А»

ТРЕТЬЯ ПРОГРАММА

БАРНАУЛ
ТЕЛЕКОМПАНИЯ АТН
9.00 «Новости»
9.25 Реклама
9.30 Сериал «Комиссар Рекс», 13 с.
10.15 Автосалон
10.35 Сериал «Комиссар Рекс», 14 с.
11.25 Музпрограмма
12.00 Телемагазин
12.20 Реклама
12.25 Х.ф. «Чужое счастье»
БАРНАУЛ
14.00 «Московское время»
15.00 «Труд, искусство - моя цель» (художник Иван Гуркин)
15.45 Х.ф. «Зимородок»
18.00 ТВ «Катунь»
21.00 ТВ «Мир»

ЧЕТВЕРТАЯ ПРОГРАММА

ТВ «ВЕЧЕР» - ТВ-6
7.05 «90х60х90»
7.20 «Шесть новостей»
7.35 Дорожный патруль
7.50 «Знак качества»
8.05 Клуб «12 копеек»
8.40 «Ералаш»
8.52 «Служба 01»
9.25 Диск-канал
10.00 «Шесть новостей»
10.11 Музыка кино. Марина Ладынина
10.32 Клуб «12 копеек»
11.00 «Шесть новостей»
11.11 Дорожный патруль
11.25 «Ералаш»
12.11 «Цептер-приз»
12.20 Диск-канал
12.35 Х.ф. «Дружок»
13.50 «Это мы не проходили»
14.25 «Дикая природа Австралии»
14.57 Х.ф. «Обыкновенный фашизм», 1 с.
16.16 Открытия недели
16.55 Диск-канал для детей
17.55 Ток-шоу «Я сама»: «Плыву по течению»
18.56 Ток-шоу «Профессия»: «Ювелир»
19.55 Клуб «12 копеек»
20.30 Группа «На-На»-«Прикинь, да!»
21.40 Х.ф. «Помни имя свое»
23.50 Скандалы недели
0.00 Х.ф. «Конан-разрушитель»

ПЯТАЯ ПРОГРАММА

ТЕЛЕКОМПАНИЯ NTSC
8.00 Погода
8.10 «Сегодня»
8.40 «Герой дня»
9.15 Х.ф. «Голубое дерево»
10.00 Музпрограмма
10.30 «Тв-Риэлт»
10.45 ТВ-Город: «События дня»
11.10 Х.ф. «Инспектор Фрост»
12.00 Музпрограмма
13.25 «Короче некуда»
13.45 «Сегодня»
14.25 «Синемания»
15.00 «Футбольный клуб»
15.35 «Сегодня»
16.00 Конкурс молодых исполнителей «Шоу-Транзит»
17.40 «Шаг за горизонт. Хакасские менгиры», 1 ч.
18.25 Х.ф. «Прости»
19.45 «ТВ-Риэлт»
19.55 «Куда пойти учиться»
20.00 ТВ-Город: «Городские будни»
20.25 ТВ-Город: «События дня»
20.45 Реклама «Март»
21.00 Х.ф. «Паутина-2»
ТЕЛЕКОМПАНИЯ НТВ
22.00 «Сегодня»
22.30 Герой дня без галстука
23.00 Х.ф. «Кошмар на улице Вязов». Ф. 7
0.45 Куклы
1.00 «Сегодня»
1.45 Сериал «Мафия». Ф. 2
2.30 «Империя страсти»
3.10 Х.ф. «Клют»
5.10 «Плейбой-шоу»

ШЕСТАЯ ПРОГРАММА

23 канал ДМВ
11.00, 12.00 «Сегодня»
11.15, 12.10 Спорт
11.20 В печать
11.25, 12.15 Градусник
11.30 Карданный вал
11.40 Я - телохранитель
11.55 Разгуляй
12.20 Впрок
12.30 Новости дня
12.45 Живые новости
13.00 М/ф «Необычайные приключения доктора Дулиттла». 3 с.
13.30 «Пойми меня»
14.00 Х.ф. «Воины времени». 5 с.
14.45 От «Винта!»
15.00 «Сегодня»
15.15 Шинель № 5
15.30 Сладкая жизнь
15.45 «Итого» с Виктором Шендеровичем
16.00 Х.ф. «Благие намерения»
18.10 М/ф «Летучий корабль»
18.30 «Панорама»
19.00 «Сегодня»
19.15 Рейтинг прессы
19.45 «Криминал»
20.00 Х.ф. «Вопреки всему»
21.20 М/ф «Орел и крот»
21.30 Дог-шоу. Я и моя собака

ДОМАШНИЙ КИНОЗАЛ

ПЕРВАЯ ПРОГРАММА
18.10 «Золотая серия». «ЖЕНЯ, ЖЕНЕЧКА И «КАТЮША». Лирическая трагикомедия. Женечка Земляникина - связистка полка «катюш», в которую все немножечко влюблены, но с нескладным москвичом Женей у нее особые отношения. Режиссер - В.Мотыль. В ролях: О.Даль, Г.Фигловская, М.Кокшенов, М.Бернес, В.Ильин. «Ленфильм», 1967 г.

ВТОРАЯ ПРОГРАММА
20.05 Истории любви. «АННА И КОМАНДОР». Романтическая драма. Решив написать сценарий об известном ученом, трагически погибшем во время испытаний, драматург знакомится с его вдовой и посвящает сценарий супружеской паре. Режиссер - Е.Хринюк. В ролях: А.Фрейндлих, В.Лановой, И.Смоктуновский. К/ст. им. А.Довженко, 1974 г.

ЧЕТВЕРТАЯ ПРОГРАММА
14.57 Кинотеатр ТВ 6. «ОБЫКНОВЕННЫЙ ФАШИЗМ». 1-я серия. Основанный на нацистской хронике публицистический фильм-размышление о природе тоталитаризма. Едкий и мудрый комментарий автора сделал этот фильм одним из крупнейших событий не только в художественной, но и в общественной жизни страны середины 60-х годов. Авторы уловили внутреннее родство сталинской и гитлеровской системы, обезличивающей человека. Режиссер - М.Ромм. «Мосфильм», 1966 г.

ШЕСТАЯ ПРОГРАММА
16.00 Кумиры старого кино. «БЛАГИЕ НАМЕРЕНИЯ». Авантюрный детектив Кристиан-Жака. В ролях: М.Влади, Бурвиль, В.Лизи, П.Брассер. (Франция-Италия)

ВОСКРЕСЕНЬЕ, 22

ПЕРВАЯ ПРОГРАММА

МОСКВА
7.00 Х.ф. «Вторжение»
8.30 М/ф «Межа»
8.55 «Спортлото»
9.00 «Новости»
9.15 «Непутевые заметки»
9.30 «Пока все дома»
10.10 «Утренняя звезда»
11.00 «Служу России»
11.30 «Играй, гармонь любимая»
12.00 «Сельский час»
12.25 «Подводная одиссея команды Кусто»
13.20 «Смехопанорама»
14.00 «Новости»
14.15 «Приглашение к музыке»
14.45 «Клуб путешественников»
15.30 М/ф «Приключения Вуди и его друзей»
16.15 Концерт
16.45 «Один на один»
17.10 «Счастливый случай»
18.00 Погода
18.10 Х.ф. «Добровольцы»
19.50 «Киноафиша»
20.00 «Время»
20.55 Х.ф. «Когда мы встретимся вновь». 4 с.
21.50 «Футбольное обозрение»
22.20 Х.ф. «Обезьяна зимой»
0.10 «Новости»

ВТОРАЯ ПРОГРАММА

МОСКВА
7.00 «Утренний экспресс»
7.55 «Торговый дом «Ле Монти»
8.10 Сериал «Солти». 11 с.
8.35 «У всех на устах»
8.50 «Русская Троя». М.Лазарев, В.Корнилов, П.Нахимов
9.30 «Присяга»
10.00 «Вести в одиннадцать»
10.15 «Книжная лавка»
10.40 «Репортаж ни о чем»
10.55 «Без пяти двенадцать»
11.00 «Человек на земле»
11.25 Док.ф. «Во имя жизни и любви»
12.15 «Сад культуры»
12.40 Волейбол. Мировая лига. Россия - Корея
13.45 М/ф «Чокнутый». «Аладдин»
14.40 «Довгань-шоу»
15.10 «Подиум Д`Арт»
15.50 «Миссия»
16.15 «Весь мир»
17.00 «Вести»
17.20 Фестиваль солдатской песни
18.15 Леонид Енгибаров в программе «Фрак народа»
19.10 «У Ксюши»
19.45 «Рек-тайм»
20.00 «Зеркало»
21.00 «Русское лото»
21.40 Х.ф. «Отряд»

ТРЕТЬЯ ПРОГРАММА

9.00 ТВ «Мир»
ТЕЛЕКОМПАНИЯ АТН
12.00 М/ф
12.35 Новости кино
13.00 Сериал «Комиссар Рекс», 15-16 с.
14.35 Музпрограмма
15.20 Новости музыки
16.05 Х.ф. «Техас, прощай»
17.35 сАКвояж
ТВ «СПЕКТР»
18.01 «Благая весть с Риком Реннером»
18.30 Мультфильмы
19.00 Фильмы «Первичное право» и «Где воды текут»
19.50 Музыка в эфире
20.00 Поздравления
20.35 «Телевитрина»
20.45 Коммерческий вестник
21.00 ТВ «Мир»

ЧЕТВЕРТАЯ ПРОГРАММА

ТВ «ВЕЧЕР» - ТВ-6
7.05 «90х60х90»
7.20 «Шесть новостей»
7.35 Дорожный патруль
7.47 «Фитиль»
8.05 Сериал «Элли и Джулс»,5-6 с.
8.58 Мультфильм
9.25 «Клуб одиноких сердец»
10.00 «Шесть новостей»
10.11 Песни о войне
10.30 Скандалы неделни
11.01 «Шесть новостей»
11.11 Дорожный патруль
11.26 Диск-канал
11.36 М/ф «Замочек с секретом»
12.02 Детский сеанс «Ванька-встанька»
13.33 «Ералаш»
13.45 Шоу еды «Пальчики оближешь»
14.17 «Назло рекордам»
14.51 Х.ф. «Обыкновенный фашизм», 2 с.
16.05 «Канон»
16.40 «Акулы пера» - Михаил Танич
17.35 Ток-шоу «Сделай шаг»
18.30 Спорт недели
18.58 Дорожный патруль
19.11 «Ералаш»
19.40 «Москва военная»
19.55 Скандалы недели
20.30 «Обоз»
21.40 Х.ф. «Жди меня»
23.45 «Шесть новостей»
0.05 Х.ф. «Дамский портной»

ПЯТАЯ ПРОГРАММА

ТЕЛЕКОМПАНИЯ NTSC
8.00 Погода
8.05 «Музыкальный антракт»
8.10 «Сегодня»
8.40 «Герой дня без галстука»
9.15 «Слухи». Музпрограмма
9.40 «Дог-шоу. Я и моя собака»
10.10 «ТВ-Риэлт»
10.30 ТВ-Город: «События дня»
10.55 Х.ф. «Инспектор Фрост», 2 с.
11.45 «Прикосновение»
12.45 ТВ-Город: «Городские будни»
13.05 «Клуб 1300»
13.20 «Галины рецепты»
13.45 «Музыкальная смесь»
14.05 Мультфильм
14.20 Музпрограмма
15.00 «Кинополис»
15.35 «Комики мирового кино. Чарли Чаплин»
15.35 Х.ф. «Ошибка юности»
16.55 Музпрограмма
17.30 «Шаг за горизонт. Хакасские менгиры». 2 ч.
18.00 «Куклы»
18.25 Х.ф. «Канувшее время»
20.15 «Короче некуда»
20.25 «ТВ-Риэлт»
20.35 «Куда пойти учиться»
20.45 Реклама «Март»
21.00 Х.ф. «Паутина-2»
21.50 Погода
ТЕЛЕКОМПАНИЯ НТВ
22.00 «Сегодня»
22.30 Хиты XX века: Глен Миллер
23.00 Шоу-программа «Перехват»
0.00 Итоги
1.10 Х.ф. «Дочь Д'Артаньяна»
3.35 Третий глаз
4.15 «Плейбой-шоу»

ШЕСТАЯ ПРОГРАММА

23 канал ДМВ
11.00, 12.00 «Сегодня»
11.15, 12.10 Спорт
11.20 Компьютер
11.30, 12.15 Градусник
11.35 Я - телохранитель
11.40 Среда
11.50 Разгуляй
12.20 Новости дня
12.35 Родом из детства
13.00 Устами младенца
13.30 «Пойми меня»
14.00 Х.ф. «Воины времени». 6 с.
14.45 От «Винта!»
15.00 «Сегодня»
15.15 6 соток
15.30 Культпросвет
15.45 Капитал
16.00 Книжный магазин
16.30 «Маски-шоу»: избранное
17.00 Сериал «Каролина в Нью-Йорке». 12 с.
17.30 Новости Голливуда
18.00 «Время «Ч»
18.30 Своя игра
19.00 «Сегодня»
19.15 Спорт
19.20 Криминал
19.40 Что почем
20.00 Х.ф. «Прощание славянки»
21.30 «Русские гвозди»

ДОМАШНИЙ КИНОЗАЛ

ПЕРВАЯ ПРОГРАММА
7.00 «ВТОРЖЕНИЕ». Киноповесть. Пограничник Павел Глазков после свадьбы должен вернуться к месту службы. Молодожены уверены, что расстаются ненадолго, но утром узнают о начале войны. Режиссер -В.Новак. В ролях: Н.Вавилова, В.Фокин, С.Немоляева. Одесская к/ст., 1980 г.

ВТОРАЯ ПРОГРАММА
21.40 «ОТРЯД». Героическая киноповесть. Литва, 1941 г. Немецкие танки ворвались в приграничный военный городок. Семеро советских солдат оказались отрезанными от гарнизона. Трагичен их путь к своим через оккупированную территорию. Режиссер - А.Симонов. В ролях: А.Феклистов, С.Гармаш, Д.Брусникин, А.Песков. Литовская к/ст., 1984 г.

За точность предоставленных программ ответственность несут представители телекомпаний.
Справки по телефонам:
23-18-25 ГТРК «Алтай», ОРТ, РТВ
23-05-55 ТВ «Вечер» - ТВ-6
24-12-05, 23-25-85 ТВ «Информ», НТВ
24-06-81 NTSC
26-23-79 «Спектр»

Продаем муку, крупы, сгущенное молоко, сахар, соль по низким ценам. Промышленная, 106, каб. 8 (в р-не элеватора). Тел.: 23-10-83, 41-29-85.

центр "ПИРАНТ" УГПС УВД
огнетушители
пожарно-техническая продукция, аварийно-спасательное оборудование.
г.Барнаул,ул.Пушкинская,74, тел.23-52-06,тел/факс 23-34-29.
Славгород (8-268) 2-15-94,Рубцовск (8-257) 2-22-08, Заринск (8-295) 4-12-24,Кулунда (8-266) 2-19-11.

НТП "СПЕЦИАЛЬНАЯ ЭЛЕКТРОНИКА"
телефония•радиосвязь•видеонаб.людение•системы безопасности
КОНДИЦИОНЕРЫ
Ул. Чернышевского, 59, офис 420, тел./факс 23-26-32, 25-86-89.

Система мини-магазинов «Слон» 26-68-84 26-96-54
СЛОН
● **Вентиляторы** - 150 тыс.руб.
● **Проточные водонагреватели** «ATMOR» (душ/кран) - 480 тыс.руб.
● **Пылесосы** с влажной уборкой «Moulinex», «Philips», «Rowenta» - 1680 тыс.руб.
● **Электрические чайники** - от 150 тыс.руб.
● **Соковыжималки** «TEFAL», «Moulinex», (от 350 тыс.руб.)
● **Фритюрницы** «TEFAL», «Moulinex»
● **Фены** «Braun», «Rowenta»
«Слон-2»
● **Стиральные машины**
SIEMENS 21070 - 3050000 руб.
SIEMENS 20070 - 2650000 руб.
INDESIT 421 - 2250000 руб.
WHIRLPOOL 336 - 3900000 руб.
● **Эл. плита** INDESIT - 2200000 руб.
● **Холодильники**
STINOL 103 - 2760000 руб.
STINOL 101L 2475000 руб.
Радиотелефоны Panasonic от 560000
1. **«Сыры Алтая»** мелкая бытовая техника, пылесосы, СВЧ-печи, пр.Ленина, 73
2. **«Универсам» («СЛОН-2»)** теле-; видеоаппаратура, стир. машины, холодильники, мелкая бытовая техника, пылесосы, СВЧ-печи, ул.Малахова, 62.
3. **«ЦУМ»** мелкая бытовая техника, пылесосы, пр.Ленина, 55
4. **«Подарки»** мелкая бытовая техника, пылесосы, пр.Ленина, 29.

Собственники зерна, внимание!
АЛЕЙСКЗЕРНОПРОДУКТ
ОТКРЫТОЕ АКЦИОНЕРНОЕ ОБЩЕСТВО
принимает продовольственную ПШЕНИЦУ в стопроцентный обмен на выгодных для клиента условиях- отпуск муки производим по самым высоким в *крае* процентам:

	мука в/сорт	мука 1/сорт
пшеница 3 класс	44%	52%
пшеница 4 класс	41%	54%

Клейковина 20% и выше. Отпуск возможен в день сдачи.
ЗАКУПАЕМ: пшеницу продовольственную, ячмень продовольственный фуражный овес фуражный.
Оплата по факту поступления продукции, форма оплаты безналичная, в т.ч. вексельная.
РЕАЛИЗУЕМ: пшеничную высшего сорта 2210руб/кг; первого сорта 1810руб/кг
МУКУ (цены включают НДС и стоимость мешкотары)
КОМБИКОРМА всех видов, в т.ч. для птиц.
Наша цена в июне самая низкая, а качество муки хлебопеки относят к одним из лучших.
г.Алейск, ул.Первомайская, 81.
Тел. (385-53)21-6-82, 24-8-71; т/ф 21-9-71, 24-6-71.

Каждое воскресенье в ДК котельщиков (пр.Ленина, 147, к. 4)
ПРОВОДИТСЯ ЛЕЧЕБНЫЙ СЕАНС ИЗБАВЛЕНИЯ ОТ АЛКОГОЛЬНОЙ ЗАВИСИМОСТИ.
Начало - в 12-30.
Тел. 77-01-41.
Лицензия А-121461 N 361/96 от 29.12.95 г.

РЕМОНТ И ЗАПРАВКА
картриджей, принтеров, пишущих машинок и копировальных аппаратов.
Тел. 24-32-96, 24-47-74.

Лицензия № 600542 выдана комитетом продовольствия г.Барнаула от 08.01.97 г. СЕРТИФИКАТЫ
АВТОМОБИЛИ БЕЗ ПРОБЕГА, ДОСТАВКА ЖЕЛЕЗНОДОРОЖНЫМ ТРАНСПОРТОМ
ВАЗ АВТОМОБИЛИ
АВТОСАЛОН АНТ
Гарантия. Предпродажная подготовка. Установка сигнализации. Противоугонная маркировка. Бартер на сельхозпродукты.
тел. 27-19-05, 27-09-95, 44-27-28.
Павловский тракт, 83. Змеиногорский тракт 118-б (напротив КП ГАИ).

Вы собираетесь в отпуск или на дачу, но опасаетесь вернуться в пустую квартиру?
Управление вневедомственной охраны при УВД Алтайского края гарантирует **НАДЕЖНУЮ ОХРАНУ** офисов и квартир, любого вида имущества. У нас минимальные цены при максимальной надежности охраны!
Обращаться по адресу:
г.Барнаул, ул.Северо-Западная, 157-а.
Справки по тел.: 77-42-21, 23-55-19.

ЗАО «Алтайтеплокомплект»
КОТЛЫ КЕ, ДЕ, ДКВР, Е 1/9, «БРАТСК», КОТЛЫ МАЛОЙ МОЩНОСТИ ВСЕХ ВИДОВ ТОПЛИВА (уголь, газ, уголь-газ, дизельное топливо-газ), ЗАПАСНЫЕ ЧАСТИ К НИМ.
ДЫМОСОСЫ, НАСОСЫ, ВЕНТИЛЯТОРЫ, ЗАПОРНУЮ АРМАТУРУ, ТРУБЫ, ВОДОМЕРЫ, ОБОРУДОВАНИЕ ХВО, СУЛЬФОУГОЛЬ.
СТРОИТЕЛЬНЫЕ МАТЕРИАЛЫ: КРАСКА, ОЛИФА, ЦЕМЕНТ, ШИФЕР, ОБОИ И Т.Д.
Тел.: 8(3852) 35-14-09, 41-44-75, 41-44-72, 41-63-90.
Адрес: Малахова, 157.

Система скидок, сертификаты, доставка в черте города
Фабрики России и Украины(Новосибирск,Луцк,Курск,Москва)
КОНДИТЕРСКИЕ ИЗДЕЛИЯ
ОВК
ШОКОЛАД, КРЕКЕР, ВАФЛИ, КАРАМЕЛЬ, ПЕЧЕНЬЕ, КОНФЕТЫ, МАРМЕЛАД, ВАФЛИ, ДРАЖЕ, ПРЯНИКИ, ВОСТОЧНЫЕ СЛАДОСТИ
МАКАРОННЫЕ ИЗДЕЛИЯ, РИС, СУПЫ, СПЕЦИИ, ЧАЙ, КОФЕ, КАКАО, НАПИТКИ, КОНСЕРВЫ, СУХИЕ ЗАВТРАКИ
Возможен БАРТЕР.
ПРОДУКТЫ ПИТАНИЯ
Адрес:г.Барнаул, ул.Пролетарская, 114, офис 308, т.26-94-46, 26-94-47(круглосут.),факс 26-86-72
ВСЯ ПРОДУКЦИЯ СЕРТИФИЦИРОВАНА.

РАЗНОЕ

- **Дополнительный заработок** медикам и массажистам. **Тел. 33-05-86**
- Могу проводить **газоэлектросварные работы** на гос. предприятии или в частном секторе. **Тел. 77-70-37.**
- **Сошью сапоги** даже не на стандартную ногу. **Тел. 25-23-38 (после 18).**
- **Ищу работу** диспетчера на домашнем телефоне. **Тел. 41-70-59.**
- **Сдаю в аренду** кооп. гараж в районе аптечных складов. **Тел. 29-28-61.**
- **Сниму квартиру** для семьи в любом районе. **Тел. 25-08-91.**
- **Ищу работу** учителя русского языка (со стажем). Требуется жилье. **Тел. 77-07-71.**
- **Ищу работу** на дому по обработке информации (любой). **Адрес: 658290, Рубцовский р-он, Веселоярск, ул.К.Маркса, 57, Дроздовой Л.И.**
- **Сдаю в аренду** 1-комн. благоустр. меблированную кварт. в Барнауле. Оплата за полгода. **Тел. 8(215) 27-3-62 (с 15 до 19).**
- Серые полосатые **котята (даром). Тел. 25-70-68.**
- **Кобель** ньюфаундленд ищет подругу. **Тел. 26-48-33.**
- **Сдаю комнату** для девушек-студенток. **Тел. 33-24-67 (днем).**
- **Предлагаю для вязки** высокопородного балинезийского кота, интерчемпион. **Тел. 23-66-08 (вечером).**
- **Ищу работу** диспетчера на домашнем телефоне. **Тел. 26-46-95.**
- **Ищу работу** диспетчера на дому. **Тел. 41-70-59.**
- Выполняю **машинописные работы. Тел. 43-63-20.**
- **Ищу работу** гл. бухгалтера (высшее, 15 лет, строительство). **Тел. 33-19-58.**
- **Ищу работу** гл. бухгалтера по совместительству. **Тел. 43-63-20.**
- **Шью платья,** костюмы, качественно, недорого. **Тел. 26-74-76.**
- **Потерялась собака** - японский хин белого окраса с коричневыми пятнами, взрослая. Верните. **Тел. 25-64-84.**
- **Сдаю в аренду** металл. гараж (3х6) на взаимовыгодных условиях (конечн. ост. авт N 18). **Тел. 44-96-00.**
- **Сдаю в аренду** 2-комн. кварт. на Южном или меняю. **Тел. 27-22-58.**
- **Семья снимет** любую благоустр. квартиру. **Тел. 25-08-91.**
- **Сдаем два гаража** по ул.Литейной, 16 и по ул.Телефонной, 28-2. **Адрес: ул.Телефонная, 28-2.**
- **Сдаю в аренду** капитальный гараж (р-он Железнодорожной больницы). **Тел. 22-21-30.**
- Ищу работу диспетчера на домашнем телефоне. **Тел. 41-70-59.**
- **Сдаю в аренду** охраняемый ж/б гараж, можно под склад, недорого. **Тел. 51-33-65.**
- **Две женщины снимут** на лето комнату в деревенском доме. **Тел. в Новоалтайске: (232) 2-06-14.**
- **Сниму 1-комн.** кварт. в районе Потока, недорого и гараж. **Тел. 35-51-86.**
- **Ищу работу** водителя категории «В», «С», автослесаря. **Тел. 42-93-31 (после 19).**
- **Сниму любую** квартиру для семьи. **Тел. 25-08-91.**

КУПЛЮ

- кожаные детские неутепленные **ботиночки (размер 15-16), можно б/у. Тел. 44-77-04.**
- **импортный телевизор,** видеоплейер, видеомагнитофон. **Тел. 42-19-60.**
- **а/м «Вольво-440-460»,** неисправный. **Тел. 77-19-75.**
- **квартиру** или малосемейку без посредников. **Тел. 77-89-73.**
- **шубу** (50-54 р., рост 1-2), недорого. **Тел. 43-60-55 (после 18).**
- **старинные часы,** изделия 20-х годов с революционно-агитационными изображениями. **Тел. 77-52-22.**
- **квартиру. Тел. 77-89-73.**
- в рассрочку, **возьму в аренду трактор** Т-25, Т-40, расчет мясом, картофелем, сеном. **Тел. в Солонешенском р-не: 25-3-30.**
- **«Москвич 412-408» в рассрочку. Тел. 23-87-37.**
- **металл. гараж** с местом в р-не ближних Черемушек. **Тел. 33-89-63.**
- **провод неизолированный А, АС. Тел. 27-35-25 (вечером).**
- **лекарство аевит** в ампулах. **Тел. в Первомайском р-не: 9-04-25., Крафт.**
- **мельничные жернова** (водяные), прилады. **Тел.: 8(211) 33-2-80, Владимир.**
- **детский манеж,** недорого. **Тел. 77-66-97.**
- **горчичный порошок,** много. **Тел. в Заринске: 4-12-24.**
- **недорогое жилье** (малосемейку, гостинку, частный дом). **Тел. 75-42-32.**
- **мотоцикл** в хорошем состоянии. **Тел. 52-03-95.**

МЕНЯЮ

- **частный дом** на горе на 2-комн. кварт. в центре. **Тел. 25-15-41 (после 19).**
- **4-комн.** приватизированную кварт. на 2-комн. кварт. с тел. и доплату. **Тел. 44-56-29.**
- **две смежные комнаты** на подселении и комн. на 2-, 3-комн. кварт. **Тел. 44-93-44.**
- **3-комн.** кварт. (постройки, огород) на 1-комн. кварт. в Алейске. **Тел. в Алейском районе: 39-3-86.**
- **2-комн.** благоустр. кварт. в с-зе «Прутской» Павловского р-на на кварт. в Барнауле. **Тел. в Барнауле: 25-05-61.**
- **ГАЗ-69** и кооп. гараж на а/м «Нива». **Тел. 52-04-47.**
- **ГАЗ-53** (самосвал) на легковой а/м или продаю - 19 млн.руб. **Тел. 51-04-32.**
- **2-комн.** кварт. (Жилплощадка) гараж, сад в пригороде на равноценную в Екатеринбурге. **Тел. 25-63-77.**
- **новый дом** на ст.Овчинниково по предложению или продаю. **Тел. 42-89-38.**
- **2-комн.** благоустр. кварт. на ст.Калманка и огород на жилплощадь. **Тел. в Барнауле: 42-25-76.**
- **2-комн.** кварт. в Луцке (Украина) на 1-, 2-комн. кварт. в Барнауле. **Тел. в Барнауле: 22-75-41.**
- **дом** в Контошино на жилплощадь в Барнауле или продаю. **Тел. в Барнауле: 42-30-14.**
- 2-комн. кварт. в Рубцовске на 1-комн. кварт. в Барнауле. Тел.: 8(260) 28-3-64.
- **1-комн.** кварт. в Серпухове Московской обл. (3/9-эт.) на кварт. или дом в Барнауле. **Тел.: 76-36-82, 76-43-79.**
- **2-комн.** кварт. на Потоке на 1-комн. кварт. с доплатой. **Тел. 76-23-70.**
- **3-комн.** кварт. на две 1-комн. кварт. **Тел. 45-43-13.**
- **2-комн.** кварт. («хрущевка») на 2-комн. кварт. с раздельными комн. или 3-комн. кварт. с тел. **Тел. 44-79-01.**
- **3-комн.** кварт. (2/9-эт.) на две 2-комн. кварт. по договоренности. **Тел. 52-06-63.**
- **3-комн.** кварт. по ул.Шукшина на частный дом на два входа с участком. **Тел. 52-06-63.**
- **3-комн.** кварт. в центре (1 эт., 58 кв.м) на хорошую 2-комн. кварт. в центре или продаю. **Тел. 22-49-94.**
- **2-комн.** кварт. в Фергане (33 кв.м, 4 эт., тел, веранда) на жилплощадь в Барнауле. **Тел. 44-55-63.**
- **новый дом** на ст.Овчинниково или продаю. **Тел. 42-89-38.**
- **2-комн.** кварт. в центре на 1-комн. кварт. и дом. **Тел. 25-85-47.**
- **полдома** (р-он Алтая) на 1-комн. кварт. с балконом. **Тел.: 76-09-38 (после 15), 23-47-15, 44-59-77 (соседи).**
- **полдома** в центре (42 кв.м, 4 сотки) на кварт. **Тел. 44-51-84.**
- **3-комн.** кварт. на 2- и 1-комн. кварт. или на 1-комн. кварт. с доплатой. **Тел. 35-54-87.**
- **два бревенчатых дома** в р.п.Белоярске на 1-, 2-комн. кварт. в Барнауле. **Тел. 41-95-48.**
- **2-комн.** кварт. (2/9-эт., 30.1 кв.м, изолир., тел.) на 3-комн. кварт. с доплатой. **Тел. 44-39-87.**
- **2-комн.** благоустр. кварт. (2 эт., общ. пл.68 кв.м) на благоустр. кварт. в Барнауле. **Тел. в Барнауле: 25-62-09.**
- **1-комн.** кварт. на п.Южном (2/5 эт., газ., тел., метал.дверь) на равноценную в городе. **Тел. 27-19-98.**
- **4-комн.** кварт. на 2-комн. кварт. с тел. и малосемейку. **Тел. 44-53-20.**
- **1-комн.** кварт. и полдома на 2-комн. кварт. **Тел.: 44-65-59, 41-73-18 (после 16).**
- **2-комн.** кварт. на Потоке и комнату (нет ванны) на 3-комн. кварт. **Тел. 76-45-13.**
- **3-комн.** кварт. и кооп. гараж в Алма-Ате на 3-комн. кварт. в Барнауле. **Тел. в Барнауле: 23-90-46.**
- **ВАЗ-2121** «Нива», пробег 34 тыс.км и трактор Т-25 на новый ВАЗ-2106 (5-ступенч.). **Тел. в Смоленском р-не: 24-6-14.**
- **дом** (постройки, водопровод, все удобства, 30 соток) на кварт. в Белокурихе. **Тел. в Смоленском р-не: 24-6-14.**
- **емкость** 5 куб.м на сенокосилку, цемент или печь «Тайга». **Тел. 54-28-52.**
- **3-комн.** благоустр. кварт. (тел., гараж) в Бийском зерносовхозе на 2-комн. кварт. в Барнауле. **Тел. 77-54-27.**
- **3-комн.** кварт. в Змеиногорске с тел. на 1-комн. кварт. в Барнауле или продаю. **Тел.: 8(232) 99-4-71.**
- **1-комн.** кварт. и частично благоустр. малосемейку на 2-, 3-комн. кварт. **Тел. 36-75-37 (раб.).**
- **М-2140 и трактор** (без документов) с прицепом на а/м «Нива» или «Жигули». **Тел. в Родинском р-не: 29-0-29.**
- **сруб** (9х9) из бруса с п/материалом на ГАЗ, УАЗ, ВАЗ. **Тел. в Алтайском районе: 24-4-13.**
- **жеребенка и телегу** на мотоцикл «ИЖ-Планета» с коляской. **Адрес: 658746, Крутихинский р-он, с.Прыганка, Горичев Е.Ф.**
- **ВАЗ-2104** на МТЗ-80, -82. **Тел.: 8(273) 23-3-83.**
- **2-комн.** кварт. в Рубцовске (30 кв.м, 1 эт., тел.) на кварт. в Барнауле или пригороде. **Тел.: 8(257) 3-26-37.**
- **3-комн.** кварт. (3 эт.) на частный дом с водой и отоплением или коттедж. **Тел.: 77-66-87, 42-46-60.**
- **особняк** (4 комн., 8 соток, постр.) на 2-комн. кварт. в Барнауле с доплатой. **Тел. в Барнауле: 44-96-28.**
- **3-комн.** благоустр. кварт. на жилплощадь в Барнауле. **Адрес: У-Пристанский р-он, с.Елбанка, ул.Садовая, 19, Клюев В.А.**
- **2-комн.** благоустр. кварт. в Ташкенте на жилплощадь в Барнауле. **Тел. в Баево: (215) 22-0-42.**
- **2-комн.** кварт. (2 эт., застекл. балкон, тел.) на малосемейку. **Тел. 44-44-24.**
- **3-комн.** кварт. на 2-комн. кварт. с доплатой. **Тел. 76-28-63.**
- **ткани** по низким ценам на продукты. **Тел. 22-02-03.**
- **2-комн.** кварт. на Потоке (44.9 кв.м, 3 эт., панельн.) на 1-комн. кварт. с доплатой ближе к центру. **Тел. 76-23-19.**
- **САЗ-3511** (самосвал) на легковой а/м или продаю. **Тел. 25-01-46.**
- **усадьбу** с новым кирп. домом в Гоньбе на две кварт. в Барнауле. **Тел. 51-08-33 (после 20).**
- **2-комн.** кварт. (старой планировки) на 1-комн. кварт. **Адрес: ул.Восточная, 100-6-4, Нечаев Ю.В.**
- **3-комн.** кварт. на две 1-комн. кварт. **Тел. 45-43-13.**
- **новый дом** на ст.Овчинниково или продаю. **Тел. 42-89-38.**
- **Дом** по ул. Мамонтова, 92, 7 соток на малосемейку на пос. Южном или продаю. Обращаться: ул. Чайковского, 39-38. **Тел. 27-13-07.**
- **малосемейку** в р-не "Солнышко", 18 кв. м, кухня 8, 2 этаж, балкон, телефон на дом с участком или недостроенный коттедж в черте города. **Тел. 51-45-42.**
- **ВАЗ-2104** на МТЗ-80, 82. **Тел. в Петропавловском р-не: 23-3-83.**
- **2-комн.** кварт. в р-не Докучаево (2/9-эт., тел., изолир.) на 3-комн. кварт. с тел. с доплатой. **Тел. 44-39-87.**
- **2-комн.** кварт. на две малосемейки. **Тел. 76-06-53 (раб.).**
- **новый дом** на ст.Овчинниково по предложению или продаю, недорого. **Тел. 42-89-37.**
- **3-комн.** кварт. в центре (3 эт.) на две кварт. или продаю. **Тел. 23-60-22.**
- **1-комн.** кварт. в Павлодаре Казахском на жилплощадь в Барнауле. **Тел.: 22-31-70, 41-00-62.**
- **коттедж** (Казенная Заимка, 80 процентов готовности) на жилплощадь. **Тел. 76-40-68.**
- **2-комн.** благоустр. кварт. в Повалихе (68 кв.м, 2 эт., лоджия, земля) на благоустр. в Барнауле. **Тел. в Барнауле: 25-62-09.**
- **дом** на горе на 2- или 1-комн. кварт. **Тел. 42-72-78.**
- **3-комн.** кварт. в г.Ермак Павлодарской обл. на Барнаул, пригород. **Адрес: г.Барнаул, ул.Рылеева, 12, Колмагоров А.В.**
- **водяной насос** «Алтай», новый, на пиломатериал или продаю. **Тел. 26-27-19.**
- **2-комн.** кварт. на ст.Калманка, огород 15 соток на жилплощадь в Барнауле. **Тел. в Барнауле: 42-25-76.**
- **2-комн.** кварт. («хрущевка») на ближних Черемушках на 3-комн. кварт. **Тел. 75-30-80.**
- **3-комн.** кварт. в с-зе «Барнаульский» на 1-комн. кварт. и доплату (1 эт. не предлагать). **Тел. 77-19-49.**
- **2-комн.** кварт. в Краснодаре на 2-, 3-комн. кварт. в Барнауле. **Тел. 76-00-29.**
- **3-комн.** кварт. в центре (1 эт., 58 кв.м) на 2-комн. кварт. в центре или продаю. **Тел. 22-49-94.**
- **особняк** (70 км от Барнаула, тел., сад) на 2-комн. кварт. в Барнауле. **Тел. в Топчихинском р-не: 2-56-46.**
- **1-комн.** благоустр. кварт. на жилплощадь в Барнауле. **Тел. в Павловском р-не: 29-4-87.**
- **3-комн.** кварт. в центре Рубцовска на 2-, 3-комн. кварт. в Барнауле (2 эт., старой планировки). **Тел. 3-12-21.**
- **1-комн. кварт.** («хрущевка») в Н.Тагиле на равноценную в Барнауле или продаю. **Тел. 51-96-17.**
- **2-комн. кварт.** (4/9-эт., тел., лоджия) на 1-комн. кварт. и малосемейку. **Тел. 52-18-15.**
- **2-комн.** кварт. в Подольске Московской обл. на 3-комн. кварт. в Барнауле. **Адрес: ул.Либкнехта, 49, Надежкины.**
- **дом** на горе (3 комн.) на 1-комн. кварт. **Тел. 42-72-78.**
- **1-комн.** кварт. (4 эт., кирп., тел) и гараж на 1-комн. кварт. в центре. **Тел.: 26-28-90, 33-33-86.**
- **1-комн.** кварт. (2 эт., кирп., балкон, тел.) на равноценную во Владимире. **Тел. 24-63-57.**
- **1-комн.** кварт. в Барнауле на равноценную в Новосибирске. **Тел. в Барнауле: 27-08-63.**
- **4-комн.** благоустр. кварт. в Рубцовске на жилплощадь в Барнауле. **Тел. в Барнауле: 52-47-08.**
- **ГАЗ-69** после кап. ремонта на ВАЗ не позднее 1990 г. с доплатой. **Тел.: (211) 2-29-46.**
- **3-комн.** кварт. на две 1-комн. кварт. **Тел.: 35-54-87, 51-97-68.**
- **3-комн.** кварт. в с.Черемное (центр. отопление, огород) на жилплощадь в Барнауле или продаю. **Тел. 45-87-22.**
- **3-комн.**кварт. (2/9-эт., 69/42 кв.м) по ул.Панфиловцев на 2-комн. кварт. и малосемейку. **Тел. 77-67-50.**
- **дом** в Новоалтайске (3 комн., 6 соток, тел.) на 1-комн. кварт. в Барнауле или Новоалтайске. **Тел. 51-34-08.**
- **3-комн.** частично благоустр. кварт. (40 км от Барнаула) на жилплощадь в Барнауле. **Тел. в Барнауле: 44-42-23.**
- **1-комн.** кварт. в Барнауле на равноценную в Новосибирске. **Тел. в Барнауле: 27-08-63.**
- **3-комн.** кварт. на 2- и 1-комн. кварт. или две 1-комн. кварт. или на 2-комн. кварт. и доплату. **Тел. 44-12-03 (раб.).**
- **эл.плиту** (4-конф.) в упаковке на стиральную машину «Сибирь» в упаковке. **Тел. 25-32-66.**
- **2-комн.**кварт. (4 эт.) в р.п.Степное Озеро на жилплощадь в Барнауле. **Тел. 26-17-71.**
- **кооп. гараж** (3.5х11.5) у мясокомбината на гараж (3х6) у водозабора. **Тел.: 55-04-62, 44-59-23.**
- **2-комн.** кварт. («хрущевка», 1 эт.) в центре на 1-комн. кварт. с доплатой. **Тел. 22-58-06.**
- **2-комн.** кварт. гостиничного типа и половину частного дома на 2-, 3-комн. кварт. на Урожайном. **Тел. 41-55-00.**
- **4-комн.** кварт. в Заринске на 2-комн. кварт. в Барнауле, Бердске. **Тел. в Заринске: 7-53-42.**
- **4-комн.** кварт. с тел. в Заринске на 1-комн. кварт. в Новосибирске. **Тел. в Заринске: 7-53-42.**
- **ГАЗ-69** (кап.ремонт - 1997 г.) на ВАЗ. **Тел. в Михайловском р-не: 22-9-74 (после 18).**
- **2-комн.** кварт. во Владимире на жилье в Барнауле. **Тел. 42-88-66.**
- **2-комн.** кварт. в п.Прутском (27.7 кв.м, 1/3-эт.) на а/м или жилье в Барнауле. **Тел. в Тюменцево: (218) 2-28-49.**
- **дом** на жилплощадь или продаю. **Тел.: 53-62-08, 44-13-25.**
- **3-комн.** кварт. в центре Усть-Каменогорска, дачу, гараж на кварт. в Барнауле. **Тел. 35-51-86.**
- **3-комн.** кварт. и гостинку на 2- и 1-комн. кварт. **Тел. 41-70-94.**

ПРОДАЮ

- к а/м М-412 радиатор, **задний мост, водяной насос,** задний фонарь и др. или меняю по предложению. **Тел.в Яровом: 4-18-92.**
- **печь для бани и сетку** «рабицу». **Тел. 51-67-16.**
- **кузов,** б/у, на ГАЗ-53, дешево. Адрес: ул.Молодежная, 15-б. **Тел. 29-42-92.**
- **трубы D 146 мм** или меняю на продукты питания. **Тел. 23-19-84 (раб.), 51-07-44 (дом.).**
- **собр.соч.Чехова,** 12 томов, шахм.литературу или меняю на транзистор. **Тел. 25-45-97.**
- **запчасти на «Москвич-407»** (двигатель, ходовую часть, стекла, шины и др.), опрокидыватель. **Тел. 24-76-53.**
- **погрузчики фронтальные** ТО-11 новые. Возможны варианты обмена. **Тел. 8 (270) 26-46-7.**
- **коммерч.киоск** с местом или меняю. **Тел.54-73-66.**
- **резиновую лодку** 2-местн., лобовое стекло к бортовому УАЗ. **Тел.77-26-32.**
- **крановую установку МАЗ,** недорого. Возможен обмен на сельхозпродукцию и другое. **Тел. 8 (270) 26-46-7.**
- **бочки метал.,** новые, 200 литров. Тел.24-62-14.
- **походную плиту,** бензиновую, походный складной стол туриста с 4 стульями. **Тел.25-53-89.**
- **автомобильные браслеты-цепи** для движения по бездорожью. **Тел.25-53-89.**
- **2-местный мотодельтаплан,** 12 млн.руб. **Тел. 23-14-38 (после 18).**
- **шины** 6х16, 2 шт., гвозди на 120 мм, 40 кг, недорого. **Тел.54-61-33.**
- **домашний диагност** и доктор - аппарат для электрорефлексотерапии «ЛУЧ-1». **Тел.25-67-68 (до 17), 33-87-46 (после 18).**
- **разные запчасти** к М-412, метал.канистры 20 л. Все новое. Недорого. **Тел.22-42-85.**
- **желтую и белую мелочь** СССР разного номинала и 33 шт. железных рублей. **Тел.в Павловске: 37-1-25.**
- **магнитофон «Комета 212»** стерео, катушечный с колонками, 150 тыс.руб. **Тел. 51-04-32.**

Чтобы ваше объявление было опубликовано, необходимо:

- *заполнить данные о себе*
- *разборчиво написать текст объявления*
- *выслать заполненный купон в адрес редакции*
- *один купон используется только для одного объявления!*
- *объявления без указания данных о клиенте не публикуются.*
- *за правильность и точность географических терминов и названий ответственность несут рекламодатели*
- *объем текста объявления - не более 10 слов*

ТЕКСТ ОБЪЯВЛЕНИЯ

для публикации в специальном выпуске «Пятница». АП

Ф.И.О. ______

Адрес: ______

Телефон: ______

Текст объявления: ______

- **столик сервировочный** складной на колесиках, 60 тыс.руб. **Тел.51-04-32.**
- **шапки «Ярославна»** - коричневая норка, «Кубанка» - лиса чернобурка, новые. **Тел.43-61-46.**
- **декоративные растения** (китайская оратилия или аралия), рост 2 м 50 см. **Тел. 51-90-92.**
- **баян** в хор.сост., недорого. **Тел. 77-95-59.**
- **мебель-стенку,** недорого. **Тел. 22-73-85.**
- новую цигейковую **черную шубу,** разм. 50-52, недорого. **Тел.22-73-85.**
- **оборудование** по розливу жидких пищевых продуктов, молоковоз. **Тел.23-12-02 (раб.), 77-26-86 (дом.).**
- **деревянные ящики** из-под военного имущества. Крышка на шарнирах, запоры металлические. **Тел. в Заринске: 4-14-01.**
- **драть штукатурную,** кол помидорный пиленый, штакетник 20х15 мм, длина 1,65-1,75 м. **Тел. 41-18-48.**
- **рубероид,** 50 тыс.руб./рулон. Оплата любая. **Тел. 22-46-70, 22-06-01.**
- **туфли летние** молодежные, разм.38, на сплошной подошве, кофту летнюю с короткими рукавами. **Тел. 24-63-92.**
- **юбку** из шифона на подкладе, разм.48, шорты джинсовые, разм.46, дешево. **Тел.24-63-92.**
- **агат, оникс,** другое камнерезное сырье (казахстанское). **Тел. в Новоалтайске: 8 (232) 34-3-54.**
- **щенков ротвейлера. Тел. 25-75-17.**
- **щенков** американского коккер-спаниеля без родословной, недорого. **Тел. 22-04-69.**
- очаровательных **щенков немецкого боксера** по разумной цене, предложенной покупателем. **Тел.54-73-39.**
- подросших **балинезийских котят** (полная родословная, сертификат, титулованные родители). **Тел.23-66-08.**
- новый **кооперативный гараж** размер 3х6 по пр. Строителей в районе страховой компании "Сибирь полис". **Тел. 44-17-00 после 17.00 час.**
- **на ходу ВАЗ 2103** 1980 года пробег 87000 км. **Тел. 26-93-23.**
- **Швеллер-24,** четыре 12-метровых балки, недорого, договоримся. Тел. 26-93-23.
- **коттедж** (баня, сарай, гараж, огород 10 сот.) на пос.Южном. Тел.24-55-40.
- **дом** в Краснодарском крае или меняю на квартиру в Барнауле. **Тел.25-11-88.**
- **3-комн.**кв. в 2-кв. доме (частично благоустр., 69,68 кв.м, сени 25,72 кв.м, хоз.постр.). **Адрес: У-Калманский р-н, с.Чарышское, Риф Н.П.**
- **3-комн.**квартиру в кирп.доме в с.Лебяжье Павловского р-на (надворн.постр., телефон, водопровод). **Тел.77-24-21 (дом.).**
- **небольш.дом** (20 сот., огород, баня, водопровод, надворн.постр., погреб, гараж). **Тел. (251) 28-3-67, в Барнауле: 33-99-98.**
- **дом** (25 сот.земли). **Адрес: с.Ларичиха, ул.Алтайская, 8.**
- **квартиру** в 2-кв.доме (вода, санузел, ванна, канализация) в с.Целинное. **Тел. в Целинном: 2-14-41 (дом.), 2-16-45 (раб.).**
- **дом** с надворн.постр., участок 20 сот. **Тел. в Ребрихе: 22-0-62.**
- **дом** в Тягуне Заринского р-на (надворн.постр., баня, огород). **Тел. 51-90-13.**
- **строение дома** в г.Змеиногорске (деревян.,7х5 м, 3 комн., веранда, хоз.двор), очень дешево. **Тел. 8 (257) 3-26-37.**
- **дом** в с.Чистоозерка Завьяловского р-на или меняю на жилье в Барнауле. **Тел. (262) 29-3-48.**
- **недостр.дом** из шпалы, без участка, или меняю на легковой автомобиль. **Тел. в Тальменском р-не: 3-54-53.**
- **3-комн.**квартиру (туалет, ванна, сарай, огород), 16 млн.руб. **Адрес: Волчихинский р-н, с.Усть-Волчиха, Красная Горка, 22.**
- **коттедж** в Павловске (кирп., 3 уровня, участок 20 сот.) **Тел. (258) 23-2-95.**
- **дом** в Тягуне Заринского р-на (надворн.постр., баня, огород). **Тел. 51-90-13.**
- **2-комн.** благоустр. приватиз.квартиру на окраине Новоалтайска. **Тел. в Барнауле: 41-16-40.**
- **часть дома** на пос.Кирова, дверной блок. **Тел. 22-79-26.**
- **2-комн.** квартиру (56/28/7,5) и дачу 8 сот. **Адрес: Тальменский р-н, с.Озерки, ул.Юбилейная, 1-15.**
- **дом** с хоз.постр. (гараж, огород 25 сот.). **Адрес: Первомайский р-н, с.Фирсово, ул.Озерная, 7.**
- **финский разборный дом** с хоз.постр. **Тел. в Родинском р-не: 29-0-50.**
- **усадьбу** в п.Казачий (17 сот., огород, плодонос.сад, домик, 2 комн., баня, скважина, теплица). **Тел.41-98-62.**
- **1/2 деревян.дома** (53 кв.м, гараж, баня) по ул.Кирсараевской, 133-2. **Тел. 22-12-95.**
- **недостр. коттедж** (пос.Авиатор). **Тел. 22-19-04.**
- **3-комн.** квартиру (надворн.постр., огород, баня), 10 млн.руб. **Адрес: Краснощековский р-н, с.Куйбышево, Мейдер Ф.И.**
- **4-комн.** квартиру (надворн.постр., огород, баня), 15 млн.руб. **Адрес: Краснощековский р-н, с.Куйбышево, Мейдер Ф.И.**
- **небольшой домик** с большой усадьбой в Петропавловском р-не. **Тел. 23-20-43.**
- **кирп.** (10х12), деревян. дом (8х8, усадьба 38 сот., земля 12,5 га). **Адрес: Краснощековский р-н, с.Новошипуново, Лаврентьев В.Ф.**
- **2-комн.** квартиру (2/5 эт.кирп.дома) в р-не русских бань, рядом кооп.гараж с погребом. **Тел. 22-10-36.**
- **4-комн.** квартиру улучш.планировки в центре, напротив сельхоз.института. **Адрес: пр.Красноармейский, 103-211.**
- **полдома** в Баево (3 комн., кухня, телефон, вода, канализация, отопление центр.). **Тел. в Барнауле: 24-56-96.**
- **2-эт.кирп.особняк** (112 кв.м, участок 30 сот.). **Адрес: Солтонский р-н, с.Сайдып, Кузнецов В.П.**
- **дом** (вода, гараж, баня, огород 30 сот.). **Тел. 8 (218) 28-39-8, в Барнауле: 41-09-89.**
- **недостр.коттедж** во Власихе, недорого. **Тел. 41-47-86, 44-73-09 (вечером).**
- **дом** (постр., огород), 6 км от Топчихи или меняю на жилплощадь в Барнауле. **Тел.24-41-88, 24-44-96.**
- **земельный участок** 8 сот., коммуникации подведены. **Тел.25-01-46.**
- **дачу** на ст.Повалиха (кирп.дом с мансардой, баня, 10 сот., посадки, вода и свет постоянно). **Тел. 24-51-56.**
- **участок** 10 сот. с нулевым циклом в центре с.Озерки (коммуникации, пиломатериал, мет.гараж). **Тел. 55-12-69.**
- **участок** 10 сот. под коттедж в р-не Власихи. **Тел. 25-83-32.**
- **сад** в р-не санатория «Обь». **Тел. 25-34-81.**
- **сад 4,5 сот.** Проезд эл.поездом до ст. Сосняк, 15 мин ходьбы до остановки. **Тел. 77-66-87.**
- **участок 15 сот.** с посадками в Белоярске, дом 8х10, сруб бани. **Тел. 8 (232) 2-80-31.**
- **плодонос.сад** (10 сот., дом, туалет, емкость, все весенние посадки). **Тел.24-63-19 (после 19).**
- **сад** 10 сот. в сад-ве «Черемшанка» ХБК (хоз.блок, посадки, посажен картофель, 5 сот., домик частично недостроен). **Тел.51-38-97.**
- **сад.**участок (3 года, 10 сот., вода, все посадки, озеро, рыба, лес, электричка) в Бешенцево. **Тел.52-31-99, 25-60-94.**
- **сад** в «Алтайском садоводе» (2-эт.кирп.дом, 4 сот.). **Тел. 23-48-73.**
- **плодонос.сад** (дом, баня) в сад-ве «Химволокно», Мыльниково. **Тел.22-29-42.**
- **«Москвич 2140»,** правое крыло, пять колес, аккумулятор. **Тел. 23-85-66.**
- недорого **а/м «Жигули 2102»,** срочно. **Тел.22-11-66.**
- **ГАЗ-66** самосвал с прицепом, 1994 г.вып., 22 тыс.км. **Тел. в Шелаболихе: 22-1-93.**
- **«Тойота-Королла»,** 1990 г.вып., автомат. **Тел.22-92-05.**
- **ВАЗ 21061,** пробег 9 тыс.км. **Тел.52-30-21 (после 18).**
- **ЗАЗ 968А,** пробег 38 тыс.км, в экспортном исполнении, отл.сост., 3,5 млн.руб. **Тел. в Михайловском р-не: 25-5-87.**
- **ЗИЛ 131** самосвал, 1990 г.вып., или меняю по предложению. **Тел. 8 (273) 23-3-83.**
- **ГАЗ-69,** в хор.сост., большой набор запчастей или меняю на ВАЗ по договоренности. **Тел. в Новичихе: 22-4-45, 22-1-39.**
- **«Ниву»,** 1986 г.вып., в отл.сост. **Тел. (234) 21-4-55.**
- **«Тойота-Терсел»,** 1984 г.вып., в отл.сост., 16 млн.руб. **Тел.22-54-69.**
- **«Волгу»,** ГАЗ 2402, 1985 г.вып., двигатель 1993 г., в хор.сост., цена умеренная. **Тел.23-86-41, 22-56-96.**
- **«Москвич-412»,** 1979 г.вып., 6,0 млн.руб. **Тел.41-33-67.**
- **ВАЗ 2121,** 1990 г.вып., пробег 30 тыс.км, в отл.сост. **Тел.42-91-95.**
- **ВАЗ 21061,** пробег 9 тыс.км. **Тел.52-30-21.**
- **мотоцикл «Восход-3М»,** в отл.сост., недорого. **Тел.51-08-33.**
- **мотоцикл «Урал»,** новый двигатель, з/мост, колеса с гаражом на гормолзаводе. **Тел.45-98-04.**
- **мотороллер** «Муравей», ГАЗ-69 (на зап.части), лодку складн., детский велосипед. **Тел. 8 (232) 93-4-39.**
- **КамАЗ-5410** с полуприцепом, 1983 г.вып., недорого, или меняю по предложению. **Тел. 3-02-30.**
- **кооп.гараж,** 3 этаж, подвал, ост. «Мастерские». **Тел.23-31-65.**
- **металл.гараж** по ул.Партизанской. **Тел.23-85-66.**
- кооп.**охраняемый гараж** (5х6) у ипподрома. **Тел.51-20-22.**
- охраняемый **кооп.гараж** в р-не трамвайного депо N 3, размер 9х3,5м. **Тел.42-55-17 (после 18).**
- кооп.**охраняемый гараж,** а также металлический. **Тел.75-49-03, 24-95-58, 23-47-34.**
- **гараж** в р-не элеватора по ул.Никитина. **Тел.23-22-56.**
- охраняемый **кооп.гараж** (3,4х11,5) у мясокомбината. **Тел.55-04-62, 44-59-23.**
- **кооп.гараж** в центре. **Тел.24-79-78 (вечером).**
- **кооп.гараж** за магазином «Океан». **Тел.26-24-66.**
- **кооп.гараж** (3,4х6, погреб, яма) в р-не Нового рынка. **Тел.77-27-76.**
- **кооп.гараж** для мотоцикла по ул.42-й Гвардейской дивизии. **Тел.33-88-55.**
- **метал.гараж** в центре, недорого. **Тел.23-38-32.**
- кооп.охраняемый **гараж** у элеватора. **Тел.54-84-66.**
- **кооп.погреб** на Сулиме, метал.гараж у к/т «Первомайского», кровать 1,5-спальную, шифоньер. **Тел.55-12-69.**
- **погреб-ямку,** два творила, железную лестницу. Во дворе ул.Шукшина-Исакова. **Тел.45-98-04.**
- **кооп.погреб** в центре за гл.корпусом мед.института. **Тел.23-48-73.**
- **трактор Т-25А,** 70 мтч, с навесным оборудованием.
- **трактор Т-16,** 1985 г.вып., или меняю по предложению. **Тел. в Первомайском р-не: 93-3-90.**
- **газ.плиту** импортную в отл.сост., новые деревянные двери. **Тел.24-94-70.**
- **холодильник «Бирюса»,** сервант, тумбу под телевизор, детск.коляску, ванну (сталь., эмал.). **Тел. 8 (232) 93-4-39.**
- **на зап.части** а/м ВАЗ 21013, 1983 г.вып., недорого. **Адрес: ст.Аламбай, ул.Строителей, 1-1.**
- **зимнее пальто,** драп, темно-серое, с большой норкой, разм.52-54, новое, дешево. **Тел.26-04-40.**
- **новый автоприцеп. Тел.76-26-69 (вечером), 23-09-48.**
- очаровательных **персидских котят** (1 месяц), недорого. **Тел.23-27-02, 29-34-87.**
- **вещи на девочку 5-6 лет, недорого. Тел.25-51-61.**
- **женский плащ 54-56 разм. Тел.25-51-61.**
- **камуфляж и ватный костюм** (бушлат и брюки), 48 разм. **Тел.25-51-61.**
- **коллекцию пивных банок. Тел.27-23-63.**
- **новый коммерческий киоск** (р-н Докучаево) или меняю на гараж. **Тел.51-08-33 (после 20).**
- **лодку «Обь-М»,** мотор «Вихрь-25» на причале «Обь». **Тел.23-85-05.**
- **шифер,** оконные и дверные блоки, плиты перекрытия. **Тел.23-71-77.**
- **запчасти,** б/у, 2141, 2105, 21013, очень дешево. **Адрес: ул.Челюскинцев, 76-120.**
- **кузов,** б/у, ВАЗ 21013 и двигатель ВАЗ, «Москвич 2140», 5,5 млн.руб. **Тел.23-07-14, 75-49-03.**
- **пчелосемьи,** пчелоинвентарь и два прицепа к легковому автомобилю. **Тел.33-21-88.**
- **коробку передач** и другие запчасти к мотоциклу «Урал». **Тел.22-00-15.**
- **породистых козликов** (3 мес.). Проезд авт.10, трамв.10 до ост. «Волгоградская». **Адрес: ул.Уральская, 2.**
- **козье молоко.** Проезд авт.10, трамв.10 до ост. «Волгоградская». **Адрес: ул.Уральская, 2.**
- **кровать метал.**детская (до 9 лет), велосипед детский, качели металлические (для дома, сада). **Тел.22-13-02.**
- старинные **настенные часы** с боем (армянские). **Тел.44-44-24.**
- **сервант,** неполир., натуральный шпон, цвет «орех», антресоли. **Тел.44-59-23.**
- **эл.отбойный молоток,** 220В, шестеренчатые насосы НШ-1,2. **Тел.41-44-27.**
- **сруб 6х4** из бруса, 0,18х0,18, строганый, недорого. **Адрес: ст.Повалиха, ул.Переездная, 81.**
- **лодку «Обь»** с мотором «Нептун-23» с зап.частями, ящик 2х2 м с местом на причале «Нептун». **Тел.22-45-05.**
- **деревообрабатывающий станок мех.завода. Тел. 8 (232) 2-80-31.**
- **два журнала «Фильм»** (за 1997 г., 5 тыс.руб.). **Адрес: Ребрихинский р-н, с.Подстепное, ул.Победы, 13/2.**
- **два отреза ситца** по 30 м, все за 200 тыс.руб. **Тел.23-96-18.**
- **фотоаппарат «Зенит-Е»** с гелиосом, фотоувеличитель УПА-5М, фотопринадлежности. **Тел.23-96-18.**
- **Большую Медицинскую Энциклопедию,** 29 томов. **Тел.23-96-18.**
- **мужские костюмы** (170/92 синий и 176/100 серый). **Тел.23-96-18.**
- **набор из красного хрусталя** (графин, 6 рюмок, поднос, салатница). **Тел.23-96-18.**
- **кинокамеру «Красногорск-3»,** кинопроектор «Украина», все в отл.сост., или меняю по предложению. **Тел. 8 (257) 3-26-37.**
- **свеклоуборочную технику. Тел. 8 (273) 23-3-83.**
- **полтинники,** 1 руб., 5 руб. на сумму 42 рубля по 3000 за 1 коп. **Тел.в Советском р-не: 21-5-69.**
- **кожаную куртку,** женскую, новую, совр.фасона. **Тел.41-89-88.**
- **детскую коляску, б/у, в отл.сост. Тел.41-89-88.**
- **колесо** для ГАЗ-66, ЗИЛ-157, новое, недорого. **Тел.45-39-22.**
- **а/кран** на базе ЗИЛ-130, 1988 г.вып., на ходу, 18 млн.руб. Возможен обмен на а/м ВАЗ. **Тел. в Бурле: 8 (272) 22-1-35.**
- **сруб 4х4,** сосна, круглый, 1,8 млн.руб. **Тел.24-69-67, 22-37-19.**
- две полутораспальные **деревян.кровати** с матрацами, в хор.сост., недорого. **Тел.22-27-36.**
- **женское д/с пальто,** разм.48, драп, в отл.сост. **Тел. 54-51-23.**
- **детское автомобильное кресло,** новое женское кожаное пальто на овчине, 46-48 разм. **Тел.54-51-23.**
- **книги и журналы** о рок-музыке, тексты, плакаты и пр. Конверт с о/а. **Адрес: 659333, Бийск, а/я 130.**
- **мицелий** (грибницу) вешенки, шампиньона, кольцевика и опенка. **Тел.29-69-60 (после 21).**
- **вентиляторы и воздуходувы,** б/у, недорого. **Тел.25-41-30 (вечером).**
- **БСЭ,** 30 т., собр.соч. Л.Толстого, 22 т., Диккенса, 30 т., Т.Манна, 10 т. **Тел.23-48-73.**
- **картофелесажалку** КСМ-4, дробилку «Фермер» (привод от трактора) передвижную или меняю. **Тел. 8 (258) 22-0-47.**
- **оконные блоки** продаю или меняю. **Тел.29-13-53.**
- **шифоньер,** трельяж, книжный шкаф, книги, пластинки, подушки, покрывало (новые). **Адрес: ул. 80-й Гвардейской, 26-37.**
- **сельхозтехнику,** мебель, оборудование ванн, бытовую химию. Цены доступны. Возможен бартер. **Тел. (291) 2-76-57.**
- по низкой цене **открытки артистов кино, книги,** открытки городов. **Тел.76-02-42.**
- **свеклоуборочную** технику продаю или меняю. **Тел. в Петропавловском р-не: 23-3-83.**
- выделанные **шкурки нутрии. Тел.29-17-19 (вечером).**
- **отбойный молоток** 220В, б/у, или меняю на монтажный пистолет, можно б/у. **Тел.45-86-74.**
- **семь пчелосемей. Тел.24-28-77.**
- **нитки, молнии, флизелин. Тел.51-04-67.**
- **усилитель** 100 Ватт «Степь-103». **Тел.77-27-64.**
- **нулевой цикл коттеджа. Тел.23-70-70.**
- **прицеп** для легкового автомобиля, недорого. **Тел.44-50-38 (после 21).**
- **3-конф.**газ.плиту в раб.сост., б/у, недорого. **Тел.45-39-22.**
- качественные **телевизор «Алтай», стир.машину «Фея»,** кухонный комбайн «Алтай». **Тел.22-01-21.**
- **пианино «Тюмень»,** 800 тыс.руб. **Тел. 41-31-06.**
- **пианино «Красный октябрь»,** офисную мебель, б/у, недорого. **Тел.25-41-30 (вечером).**
- **1/2 дома** в р.ц.Баево (3 комн., кухня, телефон, благоустр., баня, гараж, хоз.постр.). **Тел. 24-56-96, 23-86-41 (после 18).**
- **коттедж** (баня, сарай, гараж, 10 сот. огород) на п.Южном. **Тел.24-55-40.**
- **4-комн.**квартиру (надворн.постр., огород, баня), 15 млн.руб. **Адрес: Краснощековский р-н, с.Куйбышево, Мейдер Ф.И.**
- **3-комн.** квартиру (надворн.постр., огород, баня), 10 млн.руб. **Адрес: Краснощековский р-н, с.Куйбышево, Мейдер Ф.И.**
- **финский дом** с постр., 25 млн.руб. **Тел. в Родинском р-не: 29-0-50.**
- **дом** (вода, гараж, баня, огород 30 сот.) в Тюменцевском р-не. **Тел. 8 (218) 23-3-88, тел. в Барнауле: 41-09-89.**
- **2-комн.**квартиру (1/9 эт.) на Западном поселке. **Тел.33-41-11.**
- **дом** с земельным участком в с.Беспалово Усть-Пристанского р-на, недорого. **Тел. 22-85-53.**
- **кирп.дом** на ст.Озерки (20 сот., все постр., скважина) или меняю. **Тел. 25-55-22, 33-37-77.**
- **коттедж** в 3-х уровнях (огород 30 сот., надворн.постр.) в с.Гоньба. **Тел.23-10-34.**
- **2-эт.коттедж** (вода, канализация, отопление) **Адрес: ул.Брянская, 27 (с 18 до 22, проезд тролл. N 6 до парка «Юбилейный»).**
- **благоустр.дом,** 100 кв.м, на ст.Озерки или меняю. **Тел.77-94-10.**
- **дом** (надворн.постр., огород 12 сот.) на ст.Озерки, ул.8 Марта, 24. **Тел. в Барнауле: 26-80-16.**
- **дом** (есть пасека) на ст.Анатолий в Заринском р-не, недорого, или сдаю. **Тел. (295) 7-52-87.**
- **сруб дома 9х8,** сруб бани 3х3 или меняю на УАЗ или «Ниву». **Тел. в Заринском р-не: 9-38-4-41.**
- **дом** под дачу, участок 40 сот. на берегу озера, недорого. **Тел. 8 (211) 45-3-87.**
- **пятистенок** из бруса на слом (10х12), оконные и дверные блоки, все недорого. **Тел. в Калманском р-не: 23-3-57, 23-3-38.**
- **половину** недостр.деревян.дома (остались отделочные работы) в р.ц.Калманка. **Тел. (251) 23-3-23 (днем), 23-3-93 (вечером).**
- **срочно дом** (120 кв.м, усадьба 24 сот.) в с.Камышенка. **Адрес: Табунский р-н, с.Камышенка, ул.Гагарина, 6.**
- **дома: 7х9 и 10х14,** стройматериалы или меняю на жилье в Белокурихе. **Адрес: с.Усть-Пристань, ул.Краснооктябрьская, 55-2.**
- **2-комн.** благоустр.квартиру (2 этаж, 2 гаража, сарай, 2 погреба, зем.участок 1,5 сот.). **Тел. (260) 22-5-25.**
- **дом** в с.Завьялово (все надворн.постр., вода в доме). **Тел.41-73-72.**
- **3-комн.** квартиру (2 этаж) в с.Зимино Ребрихинского р-на. **Тел. (212) 26-3-36.**
- **дом в с.Саран,** 3,5 млн.руб., можно под сад. **Тел.77-39-53.**
- **срочно дом** (вода в доме, 11 сот.огород), 15 млн.руб. **Адрес: Калманский р-н, с.Шадрино, Григорьев В.**
- **4-комн.**квартиру в 2-кв.доме (огород 11 сот., сад, баня, надворн.постр.). **Адрес: Троицкий р-н, п.Клюквенное, Демченко М.С.**
- **4-комн.** благоустр. квартиру (3 эт., 53 кв.м, балкон, гараж у дома, телефон). **Тел. в Камне-на-Оби 6-25-77.**
- **дом** (вода, гараж, баня, огород 30 сот.) в Тюменцевском р-не, с.Мезенцево. **Тел. 8 (218) 23-3-88, в Барнауле 41-09-89.**
- **дом** (вода, гараж, баня, огород 30 сот.) в Тюменцевском р-не, с.Карповка. **Тел. 8 (218) 28-3-98, в Барнауле: 41-09-89.**
- **приватизир.малосемейн.квартиру** (18,5 кв.м, погреб, зем.участок), 15 млн.руб. **Тел. в Павловском р-не: 33-3-73.**
- **3-комн.**квартиру в с.Мамонтово (дача, гараж, хоз.двор) или меняю на жил.площадь в Барнауле. **Тел. (213) 22-2-61.**
- **дом** благоустр. и 3-комн. квартиру. **Адрес: Павловский р-н, с.Черешное, сах.завод, ул.Луговая, 18.**
- **полдома** (баня, гараж, скважина, все надворн.постр., большой огород, дрова). **Тел.22-29-11.**
- **дом** (4 комн., кухня, огород, баня, вод.отопление) или меняю по предложению. **Тел. 52-05-77.**
- **деревян.дом,** 7 млн.руб., есть баня, летняя кухня, сад, огород 40 сот. **Адрес: Топчихинский р-н, с.Хабазино, ул.Степная, Васильева О.А.**
- **благоустр.кирп.дом** (сад, огород, гараж, погреб, баня). **Адрес: Павловский р-н, п.Комсомольский, ул.Новая, 24.**
- **2-комн.квартиру** (56/28/7,5) и дачу 8 сот. в с.Озерки. **Адрес: с.Озерки, ул.Юбилейная, 1-15.**
- **1-комн.**квартиру (2 этаж, балкон) по ул.Гоголя, 242-б, 5. **Тел.23-61-14.**
- **полдома** (36 кв.м, 2 комн., кухня, метал.гараж, сарай, огород 3 сот.). **Тел.24-38-62.**
- **нулевой цикл коттеджа. Тел.23-70-70.**
- **3-комн.** квартиру в центре (1 этаж, 58 кв.м) или меняю на хорошую 2-комн. в центре. **Тел.22-49-94.**
- **дом в** с.Озеро Красилово (огород 34 сот.), рядом лес, озеро. **Тел.77-26-32.**
- **полдома** на горе (3 комн., кухня, участок 1 сот., уголь, дрова), 35 млн.руб. **Тел.23-79-11.**
- **2-комн.**благоустр. приватизир.квартиру в Новоалтайске (ост.авт. N 1 «КРЗ»). **Тел. в Барнауле 41-16-40.**
- **дом-усадьбу** 40 сот., 15 млн.руб. **Тел. (232) 97-34-7.**
- **сад.участок** 8 сот. в нагорной части города (сад-во «Приовражье», есть вода, недостр.деревян.дом). **Тел.26-28-98.**
- **участок** под коттедж с нулевым циклом и баней на Южном. **Тел.27-09-52.**
- **земельный участок** под стр-во дома в с.Гоньба (огород 30 сот.). **Тел.23-10-34.**
- **участок 30 сот.** со стройматериалами в Б.Ключах, недорого. **Тел.23-68-87 (после 21).**
- **плодонос.сад** 13 сот. (дом, баня, все посадки) в садве «Коммунальщик». **Тел.24-52-36.**
- **дачу 25 сот.** с постройками в деревне или меняю на жилье в Барнауле. **Тел.33-86-71.**
- **сад 5 сот.** на ст.Зудилово (с.Мыльниково), 15 млн.руб. **Тел.22-10-34.**
- **сад** 4 сот. (домик, гараж, погреб) в сад-ве «Геолог», 6 млн.руб. **Тел.55-13-17.**
- **сад.участок** 10 сот. в сад-ве «Транспортник» (на ст.Штабка). **Тел.42-60-29.**
- **участок** в деревне (20 сот., времянка, рядом пруд). **Тел.42-14-84.**
- **сад** на горе, кирпич силикатный, плиты ПК, 630х12, новый легковой прицеп, дешево. **Тел. 22-70-79.**
- **усадьбу** с недостр.времянкой, дверь гаражную. **Тел. в Комсомольске: 29-2-39.**
- **участок** 10 сот. на п.Новосиликатном, фундамент выполнен. **Тел.24-38-49 (до 13), 43-65-73 (после 18).**
- **сад.участок** 8 сот. в сад-ве «Приовражье» (авт. N 118, есть вода, недостр.деревян.дом). **Тел.26-28-98 (после 20).**
- **КамАЗ** новый или меняю по предложению. **Тел.77-58-29, 77-57-84.**
- **а/м «Вольво-740»,** 1992 г.вып., «Форд-проба», 1989 г.вып., возможен бартер. **Тел.77-58-29.**
- **ГАЗ-53 самосвал,** 1982 г.вып., или меняю на «Жигули». **Тел. в Алтайском р-не: 21-5-91.**
- **ВАЗ 2101,** 1977 г.вып., в хор.сост. **Тел.54-26-32.**
- **ЗАЗ 968, 30 л.с. Тел.51-27-65.**
- **«Опель-вектра»,** 1,6 л, 1989 г.вып., без пробега по СНГ. **Тел.27-23-45.**
- **а/м ВАЗ-21011,** прицеп к а/м УАЗ, двигатель 21. Возможен бартер. **Тел. 8 (232) 97-3-06.**
- **ВАЗ 63,** 1992 г.вып., пробег 46 тыс.км. **Тел.26-17-71.**
- **двигатель ВАЗ 2101,** требует кап.ремонта, с документами, недорого. **Адрес: г.Барнаул, ул.80-й Гв.дивизии, 29, корп.2, кв.31.**
- **«Тойота-Камри»,** 4ВД, 1988 г.вып., после аварии, двигатель, радиатор целый, 15 млн.руб. Торг уместен. **Тел. в Шипуново: 41-8-73.**
- **а/м ВАЗ 2106, 1988 г.вып. Тел. 8 (232) 60-133.**
- **а/м УАЗ 3962 «санитарная»,** сентябрь 1996 г.вып., **Тел. 27-08-52 (с 8 до 9, с 22 до 23).**
- **«Фольксваген-Гольф»,** 1980 г.вып., пятидверный, люк, 13 млн.руб. **Тел.24-11-20, 22-62-38.**
- **а/м «Мерседес-200», растаможен. Тел. (262) 22-5-75.**
- **а/м «Тойота-Королла-2»,** 1986 г.вып., или меняю на а/м с неиспр.двигателем. Возможна доплата. **Тел. 8 (217) 2-30-89.**
- **КамАЗ 55102** с прицепом, в хор.сост. **Тел. в Поспелихе: 23-5-47.**
- **а/м ЗАЗ 988 М,** можно с гаражом в р-не школы N 92 (ул.Шукшина). **Тел.51-88-71 (в будни с 18).**
- **а/м ВАЗ 21213** «Нива», июль 1996 г.вып., 37 млн.руб. **Тел. 29-39-51 (с 9 до 17).**
- **а/м «Опель-Рекорд»,** 1981 г.вып., или меняю по предложению. **Тел.24-77-00.**
- **мотоцикл ИЖ «Планета-5». Тел. (232) 97-34-7.**
- **мотоцикл «Урал»,** в хор.сост., вместе с кооп.гаражом, недорого. **Адрес: г.Барнаул, ул.С.-Западная, 62-5.**
- **мотоцикл** «Урал», 1994 г.вып., пробег 2400 км. **Адрес: Павловский р-н, с.Черемное, с/з Юбилейная, 10, кв.9.**
- **мотоцикл** «Урал М67», после кап.восстановительного ремонта. **Тел.23-60-25.**
- **мотоцикл** «Урал-ИМЗ-8.103-10», последней модели, задний ход, пробег 25 км, цена умеренная. **Тел.23-20-94.**
- **мотоцикл «Днепр»,** без пробега. **Тел.41-93-36 (дом.).**
- **железный гараж** (3,5х2,2х7 м), с полом для УАЗов и Газелей, 6 млн.руб. **Тел.75-32-72.**
- **гараж** в центре (ул.Молодежная) и а/м УАЗ 3307. **Тел.23-23-83.**
- **кооп.охраняемый гараж** на Солнечной поляне, 32. **Тел.51-70-88.**
- **кооп.охраняемый гараж** в р-не Докучаево. **Тел.41-77-73.**
- **охраняемый кооп.гараж** около аптечных складов, недорого. **Тел.29-38-13.**
- **кооп.гараж** в р-не ост. «Мастерские». **Тел.42-79-00.**
- **железобетонный гараж** по ул.Малахова (ост. «Волгоградская»). **Тел.51-29-45.**
- **метал.утепленный гараж (3х5,5 м). Тел.41-48-76.**
- **кооп.гараж** (3х6 м, отделан, охраняемый, с погребом). **Тел.52-53-75.**
- **кооп.гараж за магазином «Океан». Тел.26-24-66.**
- **гараж ж/б** с местом у аппаратурного завода, 2 колеса с камерой для велосипеда «Урал». **Тел.44-68-46.**
- **два гаража:** кооп. на ост. «Озерная», 8,5 млн.руб., и металлический по ул.Смирнова-С.Западной. **Тел. 77-34-77.**
- **кооп.гараж на ближних Черемушках. Тел.33-88-08.**
- **гараж** в центре города у Дворца спорта или меняю на «Волгу», «Ниву», «Жигули» 06, 09. **Тел.24-77-00.**
- **метал.гараж** (3,5х8), ЗАЗ, 1972 г.вып., можно на зап.части, недорого. **Тел.45-81-28.**
- **кооп.охраняемый гараж** (5х6) у ипподрома. **Тел.51-20-22.**
- **гараж 7х3,6 м,** с погребом, у школы садоводов. **Тел.23-36-83.**
- **кап.погреб** в р-не Ленинского военкомата с арендой земли. **Тел.26-76-42.**
- **кооп.погреб по ул.Попова, 38. Тел.51-96-17.**
- **кооп.погреб** по пр.Социалистическому, 128. **Тел.22-17-38.**
- **козье молоко.** Проезд авт. N 10, трамв. N 10 до ост. «Волгоградская». **Адрес: ул.Уральская, 2.**
- **породистых козликов** (3 мес.). Проезд авт. N 10, трамв. N 10 до ост. «Волгоградская». **Адрес: ул.Уральская, 2.**

«Алтайская правда» - «Пятница»: купля, продажа, обмен (объявления публикуются по купонам - БЕСПЛАТНО).

Лечение без лекарств

В настоящее время лечение болезней традиционными методами для многих россиян не по карману. Перевод бесплатной медицины на страховую не дал пока ощутимых результатов большинству населения. Нередко люди идут ложиться в больницу со своими бельем, медикаментами, платят за оказанные медицинские услуги. А цены неукротимо растут, и все более недоступными становятся лекарственные препараты.

Каково же приходится сельскому жителю, когда порой за нужными медикаментами приходится ехать в районный, а то и в краевой центр.

Неудивителен поэтому тот большой интерес, который вызывают в последнее время новые эффективные медицинские приборы для лечения на дому. Одним из таких приборов является противовоспалительный, обезболивающий аппарат «Ультратон-АМП-2ИНТ», разработанный алтайскими оборонщиками с использованием последних достижений науки.

За короткое время «Ультратон-АМП-2ИНТ» получил широкую известность и признание не только во всех регионах России и странах СНГ, но и за рубежом.

Лечебная эффективность прибора уникальна. Компактный, легкий, удобный в обращении аппарат, предназначенный для лечения наружных и внутренних заболеваний, можно назвать в полном смысле «домашним доктором».

Пользоваться аппаратом очень просто. Берете в руки электронный блок, включаете вилку аппарата в сеть и прикладываете к больному месту электрод. Легкое свечение, запах озона и тепло будут сопровождать процедуру лечения. Интенсивность действия этих факторов вы можете регулировать сами.

«Ультратон-АМП-2ИНТ» поможет вам «навести красоту» на лице - устранить угри, герпес, ячмень, сравнительно быстро заживить послеоперационные швы, раны, язвы, ожоги, вылечить диатез, нейродермит, экзему, легче перенести простуду, грипп и другие болезни. Надолго избавит вас от болей при остеохондрозе, радикулите, варикозном расширении вен. Внутриполостные электроды позволяют использовать аппарат для лечения геморроя, простатита, женских воспалительных заболеваний. А электродом в виде «расчески», воздействуя на кожу головы, можно снизить артериальное давление, снять головные боли и укрепить корни волос.

Аппарат имеет небольшой вес (0,6 кг), безопасен и прост в обращении. В комплект аппарата входит методичка по лечению, наличие которой позволяет применять аппарат, не имея медицинского образования.

Физиоаппарат «Ультратон-АМП-2ИНТ» можно заказать по почте с оплатой при получении по цене завода-изготовителя по адресу: **656906, г.Барнаул-34, а/я 446.**

Справки по тел. 27-39-94, 27-39-88.

Убедитесь в эффективности «Ультратона» сами!

На правах рекламы

«АП» - 80 лет

Таков он, Алтай!

Семья Черноусовых, 1984 год.

Почти пять десятилетий прошло с тех пор, как в мою жизнь вошел Алтай. Выросшая в заштатном казахстанском городке, лишь недавно ставшем областным центром, я с восторгом бродила по зеленым улицам Барнаула, вглядываясь в старинную архитектуру каменных домов, удивляясь деревянным тротуарам. Не знаю, как в других сибирских городах, а в Барнауле деревянные тротуары служили горожанам вплоть до 50-х годов. Даже на центральных улицах.

Но в городе уже был трамвай, ходили автобусы. Их маршруты вели к дальним окраинам, где раскинулись корпуса «Трансмаша», котельного, станкостроительного заводов, меланжевого комбината и других предприятий.

Поражало сочетание тихой патриархальности центра и индустриальной мощи рабочих окраин.

Хотелось лучше узнать, понять и принять весь этот сложившийся уклад, в котором предстояло работать и жить.

Этой цели, конечно же, лучше всего служили командировки, встречи с новыми людьми.

Их было много, этих встреч. И многие из них были яркими, запомнились надолго.

* * *

Ранняя весна. Раскисшая после дождей дорога. Колеса повозки утопают в ней почти по ступицу. Понукаемая хозяином лошадь то и дело останавливается в глубоких выбоинах колеи. Машины не ходят, им в эту пору здесь не пройти.

Слева, чуть в отдалении, длинная череда мрачноватых домишек.

- Сорок Фунтиков, - объясняет мне мой случайный попутчик. Вместе с хозяином бредем по грязи, бросив портфели на повозку. Изредка подсаживаемся на нее сами, но ненадолго.

Это моя первая командировка. Впереди районный центр Парфеново. Первая корреспонденция о подготовке к севу.

В краевой сводке район идет в числе замыкающих, и редакция доверила мне сделать критический анализ состояния дел, роли партийных организаций в подготовке к севу.

Пока что, с трудом вытаскивая ноги из грязи, стараюсь представить себе, как добираются парфеновцы до центров цивилизации, как доставляются им почта, товары, горючее...

И уже сочувствую им.

Еще одна командировка - в одно из хозяйств Ребрихинского района. Опыт местной партийной организации в развитии общественного животноводства.

Хозяйство крепкое, по всем показателям в числе районных лидеров. Правда, на фермах коммунистов нет, за исключением заведующих и главного зоотехника. Не совсем понятно, как, какими средствами влияет партийная организация на работу доярок, скотников, свинарок, тех, кто с утра до ночи обеспечивает высокие показатели хозяйства. Вероятно, мне, молодому журналисту, еще недостает опыта, чтобы увидеть те пружины, которые приводит в движение партийная организация. Хотя побывала на фермах, беседовала с людьми, изучала цифирь отчетов.

Убедительной статьи в тот раз не получилось.

Запомнилась деталь: за целый день во рту не было ни макового зернышка, столовые и чайные в ту пору в деревнях встречались редко.

Голодная, устраиваюсь на конторском столе спать. Вспоминаю командировки в Казахстане. Там по местному обычаю приезжему прежде всего предложат поесть и определят на ночлег. Да, восточный обычай...

Командировки обогащали знанием края, учили думать. Нельзя было не заметить, что «Алтайская правда» не только искала, собирала опыт, помогала его пропагандировать. Почти в каждом номере был свой «гвоздь». И нередко это - острая критика в адрес руководителей районов, хозяйств, предприятий. В моей казахстанской практике это почти не случалось. Мне было с чем сравнить.

И что казалось особенно важным - на критику реагировали. Правда, порой неожиданно для автора и газеты, но чаще всего с пользой для дела. Даже рубрика такая была: «Меры приняты!»

Думаю, что это укрепляло связи газеты с читателями, повышало ее авторитет.

И неудивительно, что в газету чаще всего шли сигналы «SOS» от тех, кому требовалась срочная помощь.

Вспоминается одна такая командировка, вызванная горьким письмом инвалида Отечественной войны. Его избил председатель колхоза в ответ на просьбу выписать заработанную детьми инвалида пшеницу.

Заместитель редактора Вячеслав Чиликин не совсем охотно отпустил нас (меня и шофера редакционного «газика» Николая Карповича) в столь далекий и небезопасный в эту пору путь. Предстояло по зимней, еще не устоявшейся дороге добраться до райцентра Петропавловки, а оттуда - до деревни, где жил автор письма.

Выехали до рассвета. Как на грех, началась пурга. Снежные хлопья налипали на ветровое стекло, «дворник» не справлялся с ними. Видимость даже при свете фар не превышала двух-трех метров.

Снегопад продолжался весь день. Наверное, только интуиция опытного шофера помогла Николаю Карповичу не сбиться с дороги.

Об авторе. *Евдокия Васильевна Анисимова работала в «Алтайской правде» с 1950 года. Ушла на заслуженный отдых в 1984 году, но на протяжении четырех лет продолжала вести в газете барнаульский городской выпуск. Заслуженный работник культуры, имеет награды, в том числе медаль «За трудовое отличие».*

Родилась и выросла Евдокия Анисимова в Казахстане. По этому поводу известный журналист Алексей Сотников про нее написал такие стихи,в которых говорилось, как "через пески и саксаул ... явилась Дуся в Барн-аул".

Евдокию Васильевну звали в редакции «наша Дуся», а те, кто младше по возрасту, «наша мама». Человек удивительной душевной щедрости и отзывчивости, она постоянно о ком-то хлопотала, переживала, сочувствовала и советовала... И так до сих пор.

Поздно вечером мы были в Соловьихе. В правлении колхоза еще горел свет, там готовился годовой отчет.

Мне удалось не только поговорить с людьми, но и услышать подтверждение фактов; секретарь парторганизации познакомил с протоколом партийного собрания, осудившего поступок председателя колхоза.

Выяснилось также, что разгневанный руководитель не только избил инвалида, но еще и вызвал участкового, велел составить акт о «хулиганских действиях» обратившегося к нему человека. Акт был передан в прокуратуру, где уже, кажется, завели «дело».

Уже была глубокая ночь, но я решилась достучаться до автора письма. Не откладывала на утро потому, что предстоял обратный путь, и если не удастся «проскочить» в начале зимних буранов, то можно было остаться на несколько недель, пока установится путь.

Нам открыл невысокий, худощавый человек, сам хозяин. Я знала, что он не может говорить, так как после тяжелой онкологической операции на горле вообще говорил с трудом. А тут еще тяжелая рука председателя, нарушившая все, чего достигли хирурги. Поэтому разговор наш сводился к тому, что он писал короткие ответы на мои устные вопросы.

Фронтовик. Офицер. Был ранен.

Я спросила, были ли награды. Он быстро поднялся, вышел в соседнюю комнату, вернулся и положил на стол старую шапку. Запустил в нее обе руки, вытащил полную пригоршню.

Ордена. Медали.

Не помню сейчас, какие это были ордена и медали. Да вряд ли тогда я и смогла разобраться. Просто тоже потеряла дар речи. От волнения, от горечи и обиды на тех, кто, забыв свой долг перед ветераном войны, позволил себе издеваться над ним.

...И опять дорога, которую снова приходилось одолевать почти на ощупь. Вторые сутки мела пурга, в такую погоду только сильная нужда выгонит человека из дома.

Сквозь белую пелену замаячил силуэт бегущего к нам человека. Подошел, спросил, далеко ли до ближайшего поселка. Оказывается, шофер из Алейска, едет с женой и младенцем на свадьбу к брату. Застряли. Ночевали в кабине. Утром выяснилось, что ребенок погиб - отравился выхлопными газами работавшего двигателя. Вот такая история.

Где-то уже подальше «сели» и мы. Похоже, сбились с дороги, предполо-жил Николай Карпович.

И вдруг издалека к нам донесся тракторный гул. Наши сигналы были услышаны, нас вытащили на дорогу. Потом мы узнали, что в такую погоду на сложнейших участках трассы специально дежурит тягач-спасатель.

Здесь, на равнинной части, была другая опасность - среди дня небо затянула черная мгла, тучи песка и земли, смешиваясь с хлопьями снега, носились в воздухе. Видимости почти никакой. Но вот навстречу - вереница огоньков. По трассе со стороны Алейска почти впритык друг к другу, с зажженными фарами тянулось несколько десятков машин. А им навстречу такая же вереница автомобилей, пробивающихся к Алейску.

Мы примкнули к ее «хвосту».

Домой попали только на следующий день. К радости близких. Их понять легко - по краевому радио несколько раз на дню передавались штормовые предупреждения.

Потом была статья в газете. Потом были приняты соответствующие меры.

Несколько лет спустя в бухгалтерии одного из хозяйств Петропавловского района я неожиданно встретилась с «героем» моей давней статьи, бывшим председателем колхоза. Ему пришлось уехать из Соловьихи. Запомнилась встреча еще потому, что этот человек вдруг задал мне вопрос:

- Чем вас купил местный председатель? Вы ж его не критикуете...

Похоже, что у моего «героя» была своя жизненная логика...

Командировки, дороги, встречи, письма и снова встречи. В большинстве своем они находили отражение на газетном листе. И нередко, привлекая внимание общественности и властей, достигали цели в короткий срок. А были и такие, что оставили след на долгие годы.

Расскажу об одном таком случае.

Пришло взволнованное письмо от молодой женщины из Рубцовска. Жизнь сложилась так, что замужество не сделало ее счастливой - не было детей. Осталась одна. И по совету мамы решила взять ребенка на воспитание.

В это время в местной больнице лежали брошенные родной матерью два крохотных близнеца. Мальчишки с первой минуты завладели сердцем Тани. Ее мама, сама воспитавшая семерых чужих детей, горячо поддержала решение дочери взять малышей.

Два года спустя Таня встретила человека, с которым решила связать свою судьбу и судьбу приемных сыновей. Он обещал свою любовь и заботу.

Обещание было забыто, как только выяснилось, что у них с Таней будет свой ребенок. Муж предъявил ультиматум: у нашего ребенка будет отец, если ты вернешь близнецов в приют.

Не помогли ни уговоры, ни слезы Тани и бабушки. Нашлись соседки, что разбередили и без того смятенную душу.

И Таня сломалась. Приехали из той же больницы, увезли плачущих малышей.

Двое суток в доме была гнетущая тишина. А бабушка «дежурила» у входа в больницу, дальше ее не пустили.

Письмо в редакцию было написано именно в такую трудную минуту.

Что в этом случае можно посоветовать несчастной женщине? Как помочь ей?

...Мне не сразу удалось выехать в Рубцовск. И когда оказалась там с оперативным заданием редакции, прихватила с собой письмо Тани.

Выполнив поручение редакции, поехала на окраину города, разыскала многоэтажный дом. Поднималась по ступенькам и с волнением думала - как объяснить свой приход, если меня встретит сам хозяин? Какова судьба ребятишек?

Дверь открыла маленькая старушка. С обоих боков за ее юбку держались, с любопытством разглядывая гостью, два белоголовых мальчугана.

...Да, Таня сделала свой выбор. Она выстрадала свое счастье - быть матерью.

Статья, рассказавшая о судьбе этой семьи, взволновала многих читателей. Была у нас почта «для Тани», люди поддерживали ее морально, поздравляли. Нашелся человек, который оценил материнский подвиг Тани, стал ее мужем, отцом теперь уже троих детей.

Но вот незадача - снова мужчина оказался слаб духом. Ненадолго хватило его мужества и терпения, чтобы поднять такую бригаду малышей (а их уже было четверо).

Собрав ребятишек - все свое богатство, - Таня уехала на стройку Усть-Илимской ГЭС.

Много лет мы поддерживали с нею переписку. Время от времени она сообщала о том, как и чем живет семья («работаем, учимся, ходим в туристические походы, мечтаем о будущем»), присылала фотографии. С последней на нас смотрит все семейство. Мите и Аркаше по 15 лет, оба учатся в техническом училище. Леля и Алеша - школьники. И их еще молодая замечательная мама (см. снимок).

Жизнь забросила их на Украину. Хочется думать, что у каждого сложилась счастливая судьба.

В моем семейном альбоме среди других нашли свое место и эти дорогие фотографии. Они тоже укрепляют мою благодарность профессии, что сводила с прекрасными людьми, с удивительными судьбами.

Евдокия АНИСИМОВА.

Спортивный курьер • Спортивный курьер • Спортивный курьер

Пьедестал

Из Кумамото в Россию с золотом

Российские гандболисты в японском Кумамото завоевали титул чемпионов мира, повторив успех 1993 года. В полуфинальной встрече наши ребята взяли верх над чемпионами мира (теперь уже бывшими) французами - 25:24 лишь во второй дополнительной пятиминутке. А в финале - над сборной Швеции - 23:21.

Пять колец

Главный аргумент Нельсона Манделы

Заинтересованность южноафриканского президента Нельсона Манделы в проведении Олимпиады 2004 года в Кейптауне очевидна, что сам он и не скрывает. 78-летний глава государства использовал все чары, чтобы убедить прибывших в ЮАР членов МОК в обоснованности своей точки зрения: Кейптаун - самый достойный кандидат на проведение Игр.

По числу и классу спортсооружений, развитой инфраструктуре, климатическим условиям и гостеприимству Кейптаун ничем не уступает другим финалистам. Но главный аргумент Манделы заключается в том, что в Африке Олимпиады еще никогда не проводились.

Ринг

Проиграв, стал мудрее и богаче

В американском Атлантик-Сити наш боксер-профессионал Константин Цзю проиграл бой за звание чемпиона мира по версии ИБФ Винсенту Филлипсу. Матч был прекращен в десятом раунде.

«Да, я проиграл, - заметил после боя Цзю, - потому что из-за своих ошибок плохо провел эту встречу». Однако есть и утешение. И не слабое. В качестве гонорара российский боксер, проживающий ныне в Австралии, получает 75 тысяч долларов плюс призовые от телевидения Австралии. Филлипс же добавит, к своей радости, 60 тысяч долларов.

Контракт

Сколько стоит Том Глэвин?

34 миллиона долларов - таков рекордный контракт в бейсболе. Столько стоит нападающий команды «Брейвз» Том Глэвин. Контракт, который подписал 31-летний игрок команды из Атланты, рассчитан на четыре года и сегодня считается самым дорогим.

Фотофакт

Атакует мэр Москвы

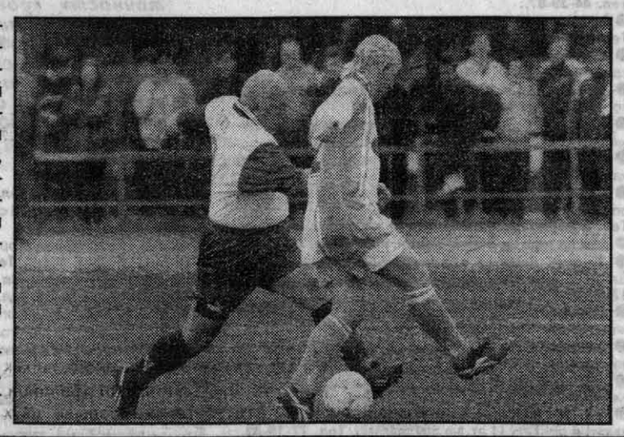

Москва. В спортивном детском городке Лужников состоялся футбольный матч сборной правительства Москвы и команды «Старко», представляющей артистов. Команда, возглавляемая мэром Москвы Ю.Лужковым, выиграла со счетом 6:4. Причем сам мэр забил первый гол уже на 3-й минуте.

На снимке: атакует Юрий Лужков. Рядом с ним Александр Барыкин.

Касса

«Выброшено» 244 тыс. билетов

В Японии поступили в открытую продажу билеты на Белую Олимпиаду в Нагано. Поступили и в считанные минуты были раскуплены. Особенно шли на «ура» билеты на хоккей и на фигурное катание. Всего было «выброшено»244 тысячи билетов. В общей же сложности планируется продать один миллион.

Объект для рекламы

Ван Альзмик вытесняет Синди Кроуфорд

Спортсменки все чаще стали вытеснять фотомоделей на рекламных картинках. Это уже тенденция. Что случилось: атлетки стали краше или модели хуже?

Знатоки рекламы считают, что при выборе «лица» главную роль играет популярность, узнаваемость. К тому же женщины-атлетки, добившиеся высоких результатов на мировой арене, являют собой прекрасный пример для подражания.

Тяжба

Полосатые спутники Тайсона

Знаменитый боксер-профессионал Тайсон потихоньку сдается и начинает проигрывать. Правда, к рингу это не относится. Речь - о его давней тяжбе на предмет того, иметь ему или не иметь в своем поместье в Саутингтоне диких, но, по его словам, прирученных им зверей.

Сначала его аппетиты распространились на трех хищников - одного льва и двух тигров. Но после того, как всполошилась вся округа, экс-чемпион мира потребовал, чтобы ему разрешили содержать хотя бы одного тигра. Но снова возникло препятствие.

Дело дошло до суда. Можно ожидать, что в итоге в нем будет поставлена точка. Однако уже сегодня поговаривают, что у Железного Майкла не много шансов на то, чтобы взять себе в спутники тигра.

По сообщениям "АП", ИТАР-ТАСС, "Советского спорта" подготовил А. ПАВЛОВ

Былое

На даче Иосифа Сталина

В книгах, особенно в мемуарах государственных деятелей сталинского режима, в частности, Н.С. Хрущева, Г.К. Жукова, А.В. Василевского и других авторов, в газетах часто упоминается о даче «Волынское» Иосифа Сталина. На этой даче он жил с 1933 года до конца своих дней. Это 9-й километр от г. Москвы по Можайскому шоссе. Когда Сталина не стало (5 марта 1953 года), эту дачу правительство СССР намеревалось закрепить за его дочерью с семьей Светланой Аллилуевой (Сталиной). Однако в письме от 21 марта 1953 года на имя председателя Совета Министров СССР Г. Маленкова она поблагодарила правительство за участие и внимание к ней и ее детям в то тяжелое время и сочла своим долгом отказаться от закрепления за ней дачи «Волынское».

На этой даче мне пришлось побывать, но в качестве кого, я так до сих пор толком не знаю, правда, были догадки, основанные на том, что нас спрашивали, какое наше мнение о даче и что с ней делать, не сделать ли ее как Ленинские Горки. Это было в декабре 1954 года, когда я в качестве партработника Алтайского крайкома КПСС был на месячных курсах в ЦК КПСС.

Итак, как-то в один из дней руководитель курсов -зам.зав.отделом ЦК КПСС профессор Кукин после занятий сделал объявление - зачитал список из 15 фамилий, в том числе и мою, и сказал, что завтра всем названным товарищам (а на курсах было около 300 человек со всего Советского Союза) в 12.00 быть около 3-го подъезда здания ЦК КПСС с готовностью выезда за пределы г. Москвы.

Назавтра в автобусе неизвестный для нас товарищ разъяснил, что мы едем на дачу И. Сталина, там будут присутствовать руководящие работники ЦК КПСС и Совета Министров СССР (так было), которые могут и будут задавать вопросы (так и было), связанные с этой дачей. Вы не стесняйтесь, не бойтесь, подчеркнул он, отвечайте откровенно на поставленные вопросы, как считаете нужным по вашим впечатлениям. Это очень важно, сказал в заключение сопровождающий нас.

Приехали в лес, остановились на асфальтированной небольшой площадке, приблизительно 400 кв. м., а затем до дачи метров 400-500 пошли пешком. Как потом выяснилось, все, кто приезжал к И. Сталину, без исключения, в том числе и члены Политбюро, оставляли здесь машины и сопровождающих их лиц, а сами дальше следовали пешком.

Подошли к даче и вдруг заметили: перед нами стена и массивные металлические ворота - сразу и не заметишь, все замаскировано.

Подъехали руководящие работники ЦК КПСС и Совмина.

Что нам показали и что мы увидели?

Располагалась дача в хвойно-смешанном лесу, занимала площадь 40 гектаров, где протекает небольшая речушка. Кроме нас, людей не было.

Двинулись для осмотра территории. Пояснения давали двое неизвестных нам товарищей. При входе направо и налево были добротные гаражи для автомобилей. Автомобили современные, отечественные. Дальше подошли к обыкновенным двум строениям: к двухэтажному и одноэтажному домам, расстояние между которыми было метров 30-40. Они были соединены закрытым надземным переходом. В добротном двухэтажном доме нам не пришлось быть, объяснили, что в этом нет необходимости, и сказали, что там рабочие комнаты И. Сталина, комнаты отдыха, зал для приемов, на втором этаже в одной из комнат находится рояль, на котором играл А. Жданов. А вот в одноэтажном доме мы побывали. Что в нем находилось? Прежде всего русская баня, хорошо оборудованная, стены отделаны плиткой. Всем известно, что И. Сталин еще со времен сибирской ссылки был любителем пара. Обыкновенная ванна, душ, два тазика, два березовых веника, один уже был в употреблении.

Из вестибюля переходим в бильярдную комнату. Такого бильярда, покрытого зеленым сукном, я лично никогда не видел. Изумительная отделка. На установке стоят 13 киев. Но два кия отличались: один из них был с резиновым красным, с пуговицу, набалдашником, другой с резиновым зеленым набалдашником. Пояснили, что первый принадлежал И. Сталину, второй - В. Молотову, и никто другой ими не играл. Хозяин дачи чаще всего предпочитал играть на бильярде с В. Молотовым, и когда проигрывал, сердился и требовал повторной игры.

Далее. Комната отдыха и буфет. В нем широкий ассортимент напитков: от русской водки до «Хванчкары» - любимого вина хозяина дачи. Нам предлагали отведать любой напиток на вкус, но желающих не оказалось.

На территории дачи были расположены две оранжереи. Следуем туда. Это довольно крупные сооружения, где выращивалось почти все необходимое для стола, от овощей и кончая цитрусовыми.

Для нашего угощения вынесли: виноград, апельсины, мандарины, яблоки, груши и другие фрукты. Все присутствующие в данном случае не отказались. Был вопрос, а куда теперь поступают эти прекрасные фрукты? Ответили, что в детские сады.

На берегу реки построена небольшая грузинская сакля. Пояснили, что И. Сталин любил здесь в летнее время, особенно почему-то после воздушного парада, со своими соратниками пить чай. Здесь же неподалеку, на берегу, стояли две короткие лодки с веслами. Сказали, что любителем прогулок на этих лодках был А. Микоян.

Больше никаких строений на этой даче не было, а от главных строений веером расходились аллеи, вдоль которых с обеих сторон были высажены 7 тысяч деревьев - китайской туи, - смотрелось это красиво.

На территории дачи была высажена березовая роща, стройными рядами в пределах двух-трех гектаров. Пояснили, что И. Сталин любил собирать в березовой роще и других местах дачи грибы, и после того, как сорвет гриб, вбивал на это место маленький колышек, чтобы на следующий год видеть, вырастет ли новый гриб на этом месте.

Следует сказать об одном гнетущем впечатлении от посещения дачи И. Сталина. Оно заключалось в том, что вся дача была опоясана двумя рядами каменных стен, замаскированных под цвет смешанного леса. Впечатляет особенно внешняя стена высотой более трех метров. По ходу осмотра дачи почти ко всем из нас обращались работники ЦК КПСС и Совмина с разными вопросами: какое впечатление о даче? Что здесь лишнего? Что впечатляет и т.д. Так вот, когда подошли к первому каменному поясу, обратились и ко мне, как самому молодому из нашей компании, а мне не было еще и 30 лет, и попросили перемахнуть вот через эту каменную стену. Я ответил, что без подручных средств эту стену не преодолеть. Все согласились со мной.

Второй (внутренний пояс) каменной стены проходил от первой на расстоянии приблизительно метров 25-30. Вторая стена была высотой около 3 метров. Ее некоторые товарищи пробовали преодолеть, но это завершилось неудачей.

А между этими стенами на небольших столбиках 30-40 см, вкопанных в землю, более десяти рядов, шириной между ними метр, по всему периметру дачи была протянута проволока, через которую пропускался ток высокого напряжения. Так что на территорию дачи могли проникнуть только птицы. Думаю, что именно об этих стенах упоминал Н. Хрущев в известном докладе, когда заявил, что И. Сталин отгородился от народа высокими заборами.

Через определенные расстояния в стенах незаметно для человеческого глаза вмонтированы амбразуры, форточки, через которые охрана вела наблюдение. Говорили, что охранялась дача и ее жилец целым полком. Думаю, что это так и было.

Рядом с дачей (за ее пределами) возвышаются два больших жилых корпуса с пристройками, которые предназначались для военнослужащих. В них тоже пришлось побывать.

После ознакомления с дачей нас предупредили, что распространяться об этом не следует.

Н. ИВАНОВ,
кандидат экономических наук, доцент.
г. Барнаул.

№ 20 (34) Интерфакс - АиФ 13 - 19 июня 1997 г.

АЛТАЙ

ИЗДАЕТСЯ ОБЩЕНАЦИОНАЛЬНЫМ ЕЖЕНЕДЕЛЬНИКОМ «ИНТЕРФАКС - АИФ» И ГАЗЕТОЙ «АЛТАЙСКАЯ ПРАВДА» ВЫХОДИТ ПО ПЯТНИЦАМ

Точка зрения

Бью в набат

Председатель Комитета Государственной Думы по охране здоровья, член-корреспондент РАМН, депутат от Алтайского края Николай ГЕРАСИМЕНКО поделился с нашим корреспондентом Анной КОВТУН своим видением тяжелейших проблем, которые нынче испытывает национальное здравоохранение и общество в целом.

- Николай Федорович, недавно в Госдуме прошли парламентские слушания на тему "Здоровье населения как фактор обеспечения национальной безопасности России". Какие основания у вас, депутата, считать, что положение действительно настолько серьезно?

- Я хочу, как это было испокон веков на Руси в тяжелые времена, "ударить в набат", чтобы донести до всех, кто обладает реальной властью, - от Президента до муниципального чиновника, - очевидный для нас, медиков, факт: национальная безопасность страны под угрозой. И эта угроза кроется даже не в продвижении НАТО на Восток, а в наших внутренних проблемах, главная из которых - резкое ухудшение здоровья населения.

Седьмого мая этого года Совет безопасности России утвердил концепцию безопасности, в которой выделены приоритеты, однако среди них здоровье населения, его численность как основной человеческий капитал страны, как фактор внутренней безопасности, увы, не рассматриваются. Вместе с тем само понятие "национальная безопасность" теряет свой смысл, если не обеспечивается безопасность и качество жизни каждого конкретного человека.

- Каково реальное положение в области здравоохранения в России?

- Ни одна страна в мирное время не знала столь значительных изменений демографической ситуации, как это происходит сейчас в России. Естественная убыль - смертность превышает рождаемость почти на миллион человек, или в 1,6 раза. И это с 1992 года! Кстати, в этом году исполнилось 100 лет со дня первой всеобщей переписи населения. В 1897 году наши предки предполагали, что к сегодняшнему дню население России составит около 400 млн. душ. Сейчас в стране проживает 147 млн. человек. Добавить к этому нечего.

По величине ожидаемой продолжительности жизни в России мужчины занимают 135-е место в мире, а женщины - 100-е. Разница между продолжительностью жизни мужчин и женщин - 14 лет. Особенно трагично то, что уходят из жизни люди в расцвете сил. За последние пять лет страна потеряла около трех миллионов молодых мужчин, а это в несколько раз превышает число погибших в афганской и чеченской войнах. Не имеет аналогов колоссальная смертность мужчин в трудоспособном возрасте от несчастных случаев, отравлений и травм. Этот показатель выше, чем в странах Европы, США и Японии, в 4 - 5 раз. И нет причин ожидать улучшения, так как молодежь выбирает вовсе не пепси, а алкоголь и наркотики. Снижение продолжительности жизни - главный показатель качества жизни и благополучия страны.

- Какова, на ваш взгляд, природа российского демографического кризиса?

- Я, разумеется, напрочь отметаю разговоры о целенаправленном геноциде, ибо они ведутся в среде, где рассчитывают нажить политический капитал на трагедии народов, населяющих нашу страну. Природа демографического кризиса у нас принципиально иная. Резкое усиление неблагоприятных тенденций, вызывающих депопуляцию населения, - явный признак воздействия на здоровье населения глубокого системного кризиса, поразившего страну.

В результате мы имеем то, что имеем. Сверхсмертность молодых мужчин - это прямое следствие нашего образа жизни, а именно: курения, повального пьянства, алкоголизации населения. А сколько неполноценных детей, которых государство будет вынуждено содержать всю жизнь, рождается в пьющих семьях... Власти же продолжают делать аморальный бизнес на уличной рекламе водки и сигарет, не понимая, что это не оправданно даже экономически, поскольку потом неизбежно придется выложить во сто крат больше.

Сейчас над Россией нависла еще одна угроза - СПИД. В прошлом году было зарегистрировано более 1,5 тыс. новых ВИЧ-инфицированных, что в восемь раз превысило показатели 1995 года. Минздрав пророчит к рубежу нового столетия 800 тыс. ВИЧ-инфицированных, на лечение которых потребуется 320 трлн. рублей по сегодняшним ценам. Бездействие государства в этой ситуации равносильно преступлению.

- Как вы оцениваете правовую сторону сложившейся сегодня тревожной ситуации в области здравоохранения?

- У нас обычным делом стало нарушение 41-й статьи Конституции РФ, гарантирующей гражданам право на охрану здоровья и медицинскую помощь. Россияне платят в больницах за лекарства, за питание, за операции. А тем, кто платить не в состоянии, остается только одно - ждать смерти. Я не сгущаю краски, об этом пишут все газеты: в федеральных медицинских центрах больным выставляют счета до 50 млн. рублей за операцию, без которой они обречены... Но где взять такие деньги миллионам наших сограждан, получающим нищенскую зарплату, да и ту с большими задержками?

Конечно, врачи, вынужденные отказывать больным в медицинской помощи, виноваты в этом в последнюю очередь. Как им исполнять свой долг, если, скажем, те же федеральные центры были профинансированы в прошлом году на 46 процентов от заложенных в бюджете показателей, а за три месяца нынешнего года выделяемых денег не хватает даже на заработную плату медиков. Это уже не остаточный принцип финансирования здравоохранения, хорошо известный нам по советским временам. Это нечто среднее между "финансовой ишемией" и "финансовым инфарктом". Я, естественно, не говорю о том, что надо равняться с США, где на здравоохранение расходуется свыше триллиона долларов в год, что больше всего нашего бюджета. Но пять процентов от ВВП, рекомендованных ВОЗ для поддержания здравоохранения в рабочем состоянии, мы в любом случае найти можем и должны.

Некоторые должностные лица в правительстве заявляют, что здравоохранение может съесть любой бюджет самой богатой страны. Слегка перефразируя Козьму Пруткова, отвечу: съест-то оно съест, да кто ж ему даст.

ФОТО АЛЕКСАНДРЫ ФИЛАТОВОЙ

Юрий Скуратов:

Шумиха вокруг русской мафии - результат конкурентной борьбы за легальные европейские рынки...

С начала года "Интерфакс - Аиф - Алтай" опубликовал ряд материалов, касавшихся проблем организованной преступности и коррупции в высших эшелонах власти. На днях мы получили возможность задать несколько вопросов по поднятым нами темам Генеральному прокурору Российской Федерации Юрию СКУРАТОВУ.

- В нашей газеты мы рассказали о практике прослушивания телефонных разговоров и о тех преступлениях, которые за этой практикой стоят. Будут ли предприняты какие-то кардинальные меры по этой проблеме?

- О том, насколько остро стоит эта проблема, свидетельствует хотя бы то, что есть поручение Президента обеспечить соблюдение законности в этом вопросе. Причем речь идет не только о коммерческих или криминальных структурах, которые активно занимаются незаконным съемом информации, но и о контроле за спецслужбами. Сейчас правом осуществления оперативно-розыскной деятельности (в том числе и прослушивания) на территории страны наделены ФСБ, МВД, ГРУ, налоговая полиция, еще ряд спецслужб. ФАПСИ правом на прослушивание не обладает, однако может делать это технически.

В числе планируемых нами мер, в частности, внесение предложений об изменении в законодательство, поскольку по действующему органы прокуратуры ограничены в своих возможностях по надзору за такой деятельностью. Разрушена сама система сдержек и противовесов среди спецслужб, осуществляющих надзор за применением этой меры. Судебное же санкционирование пока не стало достаточно эффективным инструментом контроля за соблюдением законности да и практика не наработана.

- В нашей газете был опубликован материал о закрытости швейцарских банков. Есть ли вероятность того, что аккумулирующие банковский капитал страны будут сообщать о крупных вкладах и приобретениях недвижимости, сделанных россиянами? Как вы относитесь к заявлениям о том, что цена приобретаемой россиянами в Западной Европе недвижимости приблизительно равна сумме кредитов, поступающих в Россию из МВФ и других кредитно-финансовых организаций?

- Мне трудно говорить, насколько совпадает порядок указанных вами цифр, но, судя по материалам уголовных дел и общенадзорных проверок, можно сказать однозначно: кредитные ресурсы расхищаются, причем в значительных размерах.

По поводу предоставления информации хочу сказать, что в общественном сознании существует явно преувеличенное представление о чрезвычайной закрытости швейцарских банков. Если в нашем производстве находится уголовное дело и если оно того требует, то мы в порядке международного правового поручения обращаемся к швейцарской стороне, и они раскрывают информацию о вкладах без особых проблем.

(Окончание на с. 4)

Так получилось, что среди моих знакомых нет ни одного безработного. Поэтому, когда мне захотелось узнать, насколько трудно (или легко) в наше время человеку найти работу, пришлось действовать самостоятельно. Обычно в подобных случаях перед человеком, ищущим работу, открываются три возможности: 1) следить за объявлениями в газетах или по радио; 2) узнавать о возможных вакансиях от своих знакомых; или 3) обратиться в службу занятости.
Я решила начать с третьего пункта.

Проблема

Как я искала работу

"ТРЕБУЕТСЯ КВАЛИФИЦИРОВАННЫЙ СТОЛЯР..."

Хотя центры занятости есть в каждом районе Барнаула, я прежде всего отправилась в городской.

На первом этаже недавно построенного здания центра группы мужчин стояли у похожих на игровые автоматов, на экранах которых сменялись одно за другим сообщения об имеющихся вакансиях. В соседнем помещении к столам инспекторов стояли очереди, состоящие почему-то в основном из женщин.

Когда доходит очередь до меня, выясняется, что ни для журналистов, ни просто для филологов с высшим образованием в настоящее время в городе вакансий нет. Инспектор, листая мою трудовую книжку, которую я так до сих пор и не собралась отдать в отдел кадров "Интерфакса", удивляется: журналисты до сих пор в центр занятости не обращались. В конце концов мне предлагают встать на учет, и если в течение 10 дней мне не найдут двух подходящих вакансий, я буду признана безработной и мне будет выплачиваться пособие.

Поскольку до такой степени вводить в заблуждение родное государство отнюдь не входит в мои планы, я мужественно отказываюсь от получения статуса безработной и отправляюсь еще в одно учреждение, занимающееся поиском работы, - на молодежную биржу труда.

Биржа, по словам заместителя начальника Людмилы Широковой, занимается трудоустройством и профориентацией молодежи в возрасте от 14 до 29 лет. Поскольку я как раз вхожу в эту возрастную категорию, со мной специалисты биржи вполне могут работать. Правда, сделать они могут то же самое, что и центр занятости, то есть поставить меня на учет и периодически предлагать подходящие вакансии. Попутно выясняется, что, поскольку у меня в дипломе написано "Филолог", а в трудовой книжке сказано, что я нигде, кроме как в журналистике, не работала, "подходящим местом работы" для меня являются только газета, радио или телевидение. Вот если бы я когда-нибудь работала в школе или в дипломе значилась бы специальность "Филолог. Преподаватель..." - тогда меня запросто могли бы отправить в учителя. В то же время числиться безработной по закону можно только в течение года. Потом, если я не захочу переучиваться или не соглашусь на работу в школе, меня снимут с учета и лишат пособия. Да и в течение года пособие по безработице будет периодически уменьшаться: первые три месяца оно будет составлять 75 процентов от среднего заработка за три месяца на последнем месте работы, следующие четыре месяца - 60 процентов, а в дальнейшем - только 45 процентов.

Интересно, кстати, что в последнее время предприятиям и организациям края, как и раньше, требуются в основном рабочие. В перечне вакансий в центре занятости фигурируют преимущественно токари, слесари и представители других заводских профессий. В то же время спроса на экономистов и бухгалтеров, столь популярных в начале реформ, сейчас нет. И хотя это всем прекрасно известно, абитуриенты поступают в университеты именно на эти специальности, причем зачастую стремятся попасть в вуз любой ценой, даже в платные группы. Продолжают открываться различные платные курсы, на которых также ведется подготовка бухгалтеров. А куда их девать потом - этим уже вынуждены заниматься службы занятости. Парадокс?

"ИНТИМ-УСЛУГИ И ГЕРБАЛАЙФ НЕ ПРЕДЛАГАТЬ..."

В соответствии с Законом РФ "О занятости населения в Российской Федерации" безработный обязан не просто сидеть на шее у государства, а сам активно заниматься поиском своего места под солнцем.

(Окончание на с. 3)

Мысли вслух

Прибивание глазами

Читаю я наши газеты и прямо плачу: там триллион украли, там еще триллион. Всякие янчевы, мавроди, ильюшенки, властилины... Понимаю, что это очень много, но как его себе представить, этот триллион, если мы всей семьей больше двух миллионов рублей зараз никогда не видели?

И я придумала. Написала на бумажке единичку с 12 нулями и поделила ее на среднюю пенсию за полгода (один миллион 800 тысяч рублей). И получила, что каждый, укравший у народа триллион рублей, поставил на грань голодной смерти 555 555 пенсионеров. А вот полмиллиона голодных стариков я себе представить могу. Да еще как.

Изложила я вечером своим на кухне эту статистику, они аж побелели все. Стали думать, как бы все это назад вернуть, чтоб хоть пенсию да зарплату нашу копеечную вовремя получать. И тут моего Семеныча осенило.

- Давайте, - говорит, - Лужкова попросим, пусть он одну пятиэтажку не сносит, а оставит ее для извергов этих. А Куликову дать задание: что хочешь делай, но всю эту шайку нам со всего мира в нее свези. И пусть живут, как все.

- Это не по закону, - возразил внук наш двенадцатилетний. - Мировая общественность возмутится.

- А людей голодом морить по закону?! - взорвался дедушка. - Вон израильтяне своих террористов по всему миру ловят, никого не спрашивают.

- Ну вот, - продолжает Семеныч, - устроить всех на работу, инженерами, дать каждому зарплату, как у всех. Жены пусть дома сидят, пусть хлебнут той жизни, которую нам устроили. Да только посмотреть на это народ будет тысячами стекаться. Это ж живая справедливость.

- Еще и деньги собирать можно, - говорю я резонно. - Я бы, например, десяти тысяч не пожалела, чтобы посмотреть, как Мавроди с утра с портфельчиком на троллейбус бежит.

- А я бы, - распалился Семеныч, - полтинник бы отстегнул, чтобы посмотреть, как его манекенщица в очередь с Мариной Ильюшенко лестничную площадку моет... Вот только, наверное, вокруг этого дома забор придется ставить.

- Да что забор, - подхватил дедуля, - стадион вокруг него построим. С платными местами. Самолетами народ возить, со всей страны. Это тебе не зоопарк, который в каждом городе есть. Это понимать надо. Это ж казнь. Прибивание глазами. Как пожизненный расстрел.

Но тут я отрезвела.

- Нет, - говорю, - дорогие мои, ничего у нас не получится. Да если их даже и поселить в таком доме, эти их манекенщицы через неделю номера всех счетов засекреченных в прокуратуру потащат. Все отдадут - лишь бы в покое оставили. А наш народ - он добрый, он простит...

Муза АПЕЛЬСИНОВА

Инвестиции

«Сибирские Афины» претендуют более чем на миллиард долларов

В Томске прошла международная конференция "Региональный подход к структурной перестройке промышленности". Ее инициаторы - администрация области, Организация экономического сотрудничества и развития (ОЭСР) и австрийский институт социальных исследований. Встреча имеет большое прикладное значение для региона, который в будущем может рассчитывать на крупномасштабные инвестиции. Из Томска передает наш специальный корреспондент Ирина СКИБИНСКАЯ.

Для 500-тысячного города размах форума велик. Сюда съехались более 500 представителей 17 стран - членов ОЭСР, 11 международных банков, 7 международных организаций, различных регионов России. Были прочитаны и выслушаны десятки докладов о финансовом секторе и корпоративном управлении, о рынке труда и социальной политике, о состоянии малого предпринимательства и промышленности высоких технологий, о конверсии оборонной промышленности, что особенно актуально для Томска, еще недавно закрытого и буквально напичканного "оборонкой".

Томская область, не блистая экономическими показателями (на ее долю приходится менее 1 проц. ВВП России, ни одна из групп промышленности в Томске не имеет принципиального значения в национальных масштабах), тем не менее обладает одной уникальной особенностью. Возможно, именно эта изюминка региона и вызвала интерес западных деловых кругов.

Здесь сосредоточен уникальный интеллектуальный потенциал. В Томске еще в 1888 году был открыт первый в Сибири университет. Именно тогда Томск стали называть "сибирскими Афинами". Интересно, что томичи и по сей день охотно употребляют этот термин, говоря о своем городе. Научный потенциал Томска действительно производит впечатление. Здесь одна из самых высоких в России, если можно так сказать, плотность кандидатов и докторов наук на душу населения. Действуют 7 вузов, 50 научных учреждений, из них многие федерального значения. Уникальный ботанический сад, основанный в прошлом веке, не уступает московскому и петербургскому. Этот фактор делает перестройку экономики в Томской области, с одной стороны, более трудной, с другой - отчасти облегчает ее, поскольку, по словам губернатора области Виктора Кресса, люди с высоким интеллектуальным потенциалом легче находят себя в новых условиях.

В. Кресс сообщил "Интерфакс - АиФ", что в регионе есть интересные наработки и хотелось узнать мнение иностранных экспертов о них. Как выяснилось, последним это также весьма интересно. По расчетам руководителей области, конференция принесет и чисто практический результат. Область разработала и реализует 5 долгосрочных программ и, естественно, нуждается в инвестициях. Достоверная информация о состоянии Томской области, распространенная по каналам столь представительных организаций, как ОЭСР, Всемирный банк, ЕБРР, явно будет способствовать их привлечению.

ФОТО ИТАР-ТАСС

ИНВЕСТИЦИОННЫЕ ПРОГРАММЫ ТОМСКОЙ ОБЛАСТИ:

■ **"Газовая программа".** Освоение, добыча и транспортировка газа с месторождений Томской области для обеспечения промышленных и энергетических объектов. Первый этап проекта - 1997 - 2005 гг. Срок окупаемости - 7 лет. Объем инвестиций - 250 млн. долл.

■ **"Реконструкция и модернизация нефтеперерабатывающих предприятий".** Строительство НПЗ мощностью 6 млн. тонн нефти в год. Производство 1 млн. тонн прямогонного бензина и 940 тыс. тонн дизельного топлива. Объем инвестиций - 210 млн. долл.

■ **"Устойчивое развитие лесопромышленного комплекса".** Рациональное лесоиспользование и глубокая переработка лесоматериалов. Годовой объем деловой древесины - 4,5 млн. кубометров. Сроки реализации - 1997 - 2000 гг. Объем инвестиций - 280 млн. долл.

■ **"Конверсия предприятий военно-промышленного комплекса".** Освоение более 120 наименований продукции. Объем инвестиций - 300 млн. долл. Срок реализации - 1997 - 2000 гг.

■ **"Освоение Туганского цирконильменитового россыпного месторождения".** Строительство горно-обогатительного комбината мощностью 4 млн. тонн рудного песка в год. Производство 5 тыс. тонн титанового концентрата. Инвестиции - 150 - 200 млн. долл. Срок реализации - 1997 - 2000 гг.

«Интерфакс-100». Основные показатели деятельности крупнейших коммерческих банков России

№	Банк	Город	Активы	Изм., %	Капитал	Изм., %	№	Прибыль	Изм., %	№	Кредиты	№	МБК/Кр., %	№	ГДО/А, %	№
1	Сбербанк России*	Москва	163 670,6	11	19 562,4	2	1	1 088,0	-69	1	29 197,9	1	-		56	3
2	Внешторгбанк	Москва	22 683,3	-12	6 497,6	12	2	681,9	63	2	13 191,2	2	50	12	20	35
3	ОНЭКСИМ Банк	Москва	19 144,9	-6	2 927,7	1	4	-17,9	-	98	12 965,6	3	10	61	8	67
4	Инкомбанк	Москва	18 245,9	14	2 007,7	2	6	61,1	-67	11	10 406,7	4	15	48	19	39
5	СБС-АГРО	Москва	12 408,9	23	1 547,2	5	10	51,4	20	13	4 632,2	8	14	50	39	11
6	МЕНАТЕП	Москва	11 497,1	1	988,2	6	17	67,8	87	9	9 349,3	5	8	67	6	74
7	Российский кредит	Москва	9 588,6	-7	1 169,2	0	14	12,4	-85	54	4 082,7	12	24	31	19	36
8	НРБ	Москва	9 492,0	-4	3 260,1	13	3	119,5	-18	4	1 168,7	29	17	42	23	28
9	Автобанк	Москва	9 364,8	36	1 764,2	16	8	164,1	-30	3	4 469,6	10	46	14	24	25
10	Мосбизнесбанк	Москва	8 135,0	-2	1 015,2	-1	15	34,0	-67	20	3 743,0	14	26	27	22	31
11	ММБ	Москва	7 904,4	3	1 443,5	4	11	47,4	-34	15	4 891,0	6	60	6	15	47
12	Империал	Москва	6 813,1	2	1 565,6	0	9	-1,7	-	93	4 754,1	7	7	68	4	80
13	МФК	Москва	6 605,3	-31	2 009,3	1	5	-12,3	-	97	4 506,3	9	37	16	15	51
14	Токобанк	Москва	6 575,3	5	1 802,6	3	7	47,4	-33	14	4 301,6	11	19	38	4	78
15	Промстройбанк России	Москва	6 362,5	8	993,1	-1	16	24,8	-72	27	3 807,6	13	7	69	13	53
16	МПБ	Москва	5 402,7	11	1 269,5	3	12	30,4	564	21	3 609,2	15	6	73	4	82
17	Возрождение	Москва	4 911,1	19	730,1	0	22	5,0	-87	71	3 091,0	17	13	55	6	71
18	Альфа-банк	Москва	4 846,2	-23	422,6	6	35	37,6	100	18	2 578,1	19	25	29	25	24
19	Мост-банк	Москва	4 713,4	-27	606,8	0	25	9,5	-72	60	3 450,8	16	4	77	4	77
20	Газпромбанк	Москва	4 668,3	21	858,5	13	19	118,8	87	5	2 138,6	20	26	26	6	73
21	Межкомбанк	Москва	4 279,6	8	585,0	0	27	6,7	-83	65	1 802,2	23	48	13	34	14
22	Ситибанк Т/О	Москва	3 960,0	44	626,2	14	24	69,9	21	7	1 403,6	25	1	92	48	8
23	Промстройбанк	Санкт-Петербург	3 841,6	4	823,0	-1	20	13,7	-83	50	1 761,1	24	15	45	17	43
24	Уникомбанк	Москва	3 824,5	3	768,1	0	21				1 898,7	21	19	36	5	76
25	МИБ	Москва	3 552,7	15	908,0	0	18	64,7	-29	10	1 806,5	22	13	56	16	44
26	МНБ	Москва	3 347,8	-4	587,7	65	26	21,5	-68	35	2 914,7	18	16	44	0	94
27	Торибанк	Москва	2 989,1	14	266,6	29	48	37,8	13	17	1 207,4	27	75	2	24	26
28	ГУТА-банк	Москва	2 807,6	-51	469,5	10	32	43,7	159	16	1 367,0	26	4	79	12	56
29	Банк Москвы	Москва	2 481,2	79	195,2	7	61	16,9	-17	43	1 131,8	33	41	15	28	20
30	МДМ-банк	Москва	2 387,6	20	642,1	4	23	25,9	-69	24	1 141,8	32	34	18	22	32
31	ИНГ Банк Евразия	Москва	2 132,1	41	104,1	-11	88	2,2	-86	79	999,5	36	18	39	12	12
32	Нефтехимбанк	Москва	2 048,8	-22	581,1	0	28				1 163,3	30	10	60	21	34
33	Конверсбанк	Москва	2 019,8	-6	326,2	5	42	22,0	-49	32	1 005,7	34	13	54	12	54
34	Чейз Манхэттен Бэнк Инт.	Москва	1 976,5	-	427,0	-	34	97,6	-	6	438,5	64	100	1	64	2
35	Башкредитбанк	Уфа	1 906,5	10	1 181,6	6	13	54,8	-47	12	698,9	45	23	32	27	22
36	Еврофинанс	Москва	1 637,8	25	315,5	8	43	-4,7	-	95	932,6	38	31	21	23	29
37	Кузбасспромбанк	Кемерово	1 603,6	7	312,9	0	44	1,3	-85	82	990,6	37	1	91	12	55
38	Пробизнес-банк	Москва	1 588,1	5	188,4	-4	65	4,7	-79	74	581,9	56	28	25	11	58
39	МАПО-банк	Москва	1 545,5	15	212,5	-1	57	-1,8	-	94	1 004,1	35	12	57	11	60
40	ИнтерТЭКбанк	Москва	1 519,6	13	517,9	3	31	19,5	36	39	1 189,1	28	21	34	4	84
41	Элексбанк	Москва	1 466,2	199	102,6	-1	89	0,0	-	88	1 143,3	31	3	82	0	92
42	Зенит	Москва	1 456,0	3	145,7	7	79	16,1	-69	46	638,7	49	14	52	19	38
43	Промрадтехбанк	Москва	1 418,7	13	152,4	3	76	1,6	-76	80	837,3	41	28	24	11	61
44	Совфинтрейд	Москва	1 411,8	-4	411,3	3	36	21,8	-59	34	239,4	89	59	7	37	13
45	КОПФ	Москва	1 405,7	-7	306,1	10	45	24,9	-46	26	748,1	42	30	23	30	18
46	Росэстбанк	Тольятти	1 346,3	31	377,2	-3	39	29,1	-52	22	723,3	43	16	45	19	37
47	Диалог Банк	Москва	1 309,8	21	259,9	5	49	15,9	-51	47	428,7	66	18	39	27	23
48	Санкт-Петербург	Санкт-Петербург	1 289,1	-1	251,4	-6	50	5,0	-71	70	685,5	47	2	87	3	86
49	Мосстройэкономбанк	Москва	1 245,4	-	439,3	-	33	24,1	-	28	865,2	39	3	81	2	88
50	Диамант	Москва	1 242,6	23	232,5	12	54	19,3	494	40	601,0	53	68	3	17	41
51	Металлинвестбанк	Москва	1 217,5	23	208,6	48	58	68,7	1500	8	707,2	44	53	10	8	68
52	Петровский	Санкт-Петербург	1 214,6	7	231,1	6	55	0,9	-28	84	688,2	46	8	66	6	72
53	Запсибкомбанк	Тюмень	1 178,6	2	290,6	13	46	23,8	-22	29	548,3	58	6	75	8	66
54	Юнибест	Москва	1 176,0	32	116,1	7	83	8,8	-10	61	645,6	48	15	49	27	21
55	Башпромбанк	Уфа	1 148,5	4	245,6	-2	51	13,3	45	51	503,3	59	9	65	3	85
56	Собинбанк	Москва	1 115,7	31	538,0	56	30	19,6	-74	38	855,0	40	24	30	15	49
57	Залогбанк	Москва	1 112,4	-11	331,5	2	41	4,9	-54	72	636,3	50	16	43	0	99
58	РНКБ	Москва	1 076,8	14	157,0	0	74	4,8	-40	73	594,9	55	32	20	12	57
59	Сосьете Женераль Восток	Москва	1 043,1	-	164,4	-	71	22,1	-59	31	406,1	70	12	59	49	7
60	Желдорбанк	Москва	993,7	8	172,5	8	68	23,6	-25	30	611,0	51	58	8	8	69
61	Челиндбанк	Челябинск	908,4	5	378,8	0	37	6,3	-74	68	277,7	82	0	94	15	46
62	Альба Альянс	Москва	889,7	6	538,3	2	29	13,0	-76	53	27,5	100	0	98	53	4
63	Енисей	Красноярск	840,7	-5	193,6	6	63	16,5	-44	45	471,6	61	2	89	4	81
64	Мосэксибанк	Москва	808,7	-19	99,6	119	90	15,0	621	48	304,9	79	2	85	0	97
65	Балтийский	Санкт-Петербург	807,5	-7	238,4	2	53	-0,2	-	89	564,8	57	1	93	0	95
66	Нижегородпромстройбанк	Нижний Новгород	799,2	-4	377,6	18	38	34,7	-21	19	183,2	92	0	98	34	15
67	БИН	Москва	790,6	37	164,4	34	72	8,5	-50	62	428,1	67	5	76	13	52
68	Социнвестбанк	Уфа	776,7	-6	185,7	7	66	16,7	-41	44	375,1	75	9	62	15	50
69	Российский капитал	Москва	748,5	-24	240,9	2	52	0,4	-75	87	598,7	54	31	22	0	91
70	МБРР	Москва	748,2	26	83,7	1	94	0,9	-67	83	479,9	60	7	71	9	65
71	Восток-Запад	Москва	745,6	-4	157,8	1	73	-0,3	-	91	468,6	62	9	64	8	70
72	Капитал	Нижневартовск	735,3	27	129,7	10	81	17,0	84	42	379,4	73	6	74	4	83
73	УБРР	Екатеринбург	728,6	38	217,3	13	56	25,2	-11	25	376,7	74	17	41	31	17
74	Кузбассоцбанк	Кемерово	727,3	7	135,4	-1	80	-0,5	-	92	293,6	80	3	80	11	59
75	Рострабанк	Москва	716,0	-34	109,7	207	87	21,8	131	33	606,1	52	9	63	0	99
76	Дальрыббанк	Владивосток	690,3	7	205,6	7	59	18,7	-31	41	240,3	88	0	97	30	19
77	Кредобанк	Москва	689,7	-24	169,6	-8	69	-5,0	-	96	271,7	84	7	70	17	42
78	Кредитимпэкс Банк	Москва	688,8	3	99,1	-3	91	2,7	477	76	436,3	65	51	11	23	30
79	Гарантия	Нижний Новгород	686,0	56	173,8	21	67	26,8	37	23	273,3	83	11	58	32	16
80	Омскпромстройбанк	Омск	677,0	-1	271,8	0	47	14,0	-9	49	291,1	81	0	96	10	63
81	Меткомбанк	Череповец	675,6	4	188,5	6	64	10,7	-31	56	426,8	68	4	78	2	87
82	Уралвнешторгбанк	Екатеринбург	659,8	22	113,7	6	84	6,6	-68	66	154,5	96	14	51	45	9
83	Уралтрансбанк	Екатеринбург	641,8	0	202,1	8	60	21,0	-38	37	398,2	71	2	86	0	93
84	Когалымнефтекомбанк	Когалым	631,1	-	78,7	-	95	11,4	-	55	220,7	90	35	17	24	27
85	Интурбанк	Москва	628,6	5	109,8	0	86	2,3	-62	78	407,1	69	6	72	0	96
86	Инкор-банк	Москва	621,3	61	370,5	2	40	9,7	94	59	144,7	97	21	35	19	40
87	Донинвест	Ростов-на-Дону	609,7	15	35,5	-2	100	-0,2	-	90	455,4	63	15	47	1	90
88	Руссобанк	Москва	583,7	20	77,3	18		13,1	-5	52	205,4	91	13	53	52	5
89	Востсибкомбанк	Иркутск	575,6	-11	194,3	-1	62	9,9	-34	58	359,8	76	2	90	4	79
90	Дальневосточный	Владивосток	565,4	4	154,7	1	75	8,4	-57	63	310,2	78	2	88	9	64
91	Солидарность	Москва	557,7	0	148,1	5	78	7,5	-44	64	47,9	99	53	9	69	1
92	Элбим-банк	Москва	554,6	23	110,0	2	85	0,9	-57	85	175,2	93	19	37	21	33
93	Мосстройбанк	Москва	550,0	-46	89,6	-4	93	1,4	158	81	173,3	94	0	95	0	98
94	РИБ	Москва	549,0	-1	94,3	3	92	2,7	-48	77	384,3	72	21	33	10	62
95	Девон-кредит	Альметьевск	541,7	6	149,6	7	77	21,2	-46	36	358,5	77	3	83	6	75
96	Связь-банк	Москва	541,5	4	76,5	25	97	6,5	-51	67	266,3	87	25	28	15	45
97	Транскапиталбанк	Москва	531,3	23	55,3	9	98	4,6	-14	75	164,4	95	33	19	15	48
98	ВестЛБ Восток	Москва	525,3	45	46,8	16	99	5,5	122	69	269,4	85	64	5	44	10
99	МБО "Оргбанк"	Москва	518,3	-25	167,8	1	70	10,4	-50	57	120,5	98	67	4	51	6
100	Томскпромстройбанк	Томск	513,2	13	122,5	1	82	0,7	-92	86	266,6	86	3	84	1	89

№	Банк	СМД	№	МБК/О, %	№	К/Ар, %	№	ЛА/А, %	№	РЕН кап., %	№	Филиалы	№	Персонал	№
1	Сбербанк России*	-		-		45	14	66	16	22	38	32 910	1	211 565	1
2	Внешторгбанк	6 325,2	4	34	4	42	15	53	23	44	14	11	30	-	
3	ОНЭКСИМ Банк	14 925,1	1	1	70	25	54	30	65	-2	87	0	74	950	32
4	Инкомбанк	12 786,6	2	3	58	13	84	37	52	12	55	63	4	7 100	2
5	СБС-АГРО	3 576,0	10	2	66	23	58	76	6	14	51	13	28	3 687	8
6	МЕНАТЕП	6 460,1	3	5	48	13	82	23	82	28	32	21	19	2 991	9
7	Российский кредит	3 748,5	9	4	54	19	72	43	36	4	75	51	7	-	
8	НРБ	1 838,1	21	6	44	25	54	43	37	16	49	0	74	257	66
9	Автобанк	2 419,2	14	24	9	32	37	44	35	40	16	14	27	1 755	16
10	Мосбизнесбанк	4 092,1	6	3	60	22	64	43	39	13	53	58	6	5 627	3
11	ММБ	4 813,7	5	11	26	27	45	-		13	52	1	57	619	44
12	Империал	3 787,4	7	12	24	27	46	26	77	0	84	8	39	1 314	24
13	МФК	1 952,4	20	9	31	36	26	49	29	-2	88	0	74	600	48
14	Токобанк	2 003,7	18	14	21	23	61	26	77	11	58	16	23	1 929	14
15	Промстройбанк России	3 752,9	8	5	52	19	70	27	73	10	60	69	2	3 905	6
16	МПБ	346,7	67	5	49	29	40	35	57	10	63	2	54	279	62
17	Возрождение	2 637,9	11	17	14	17	75	26	77	3	77	61	5	4 567	4
18	Альфа-банк	2 473,2	12	10	28	16	77	46	32	37	22	-		-	
19	Мост-банк	2 322,0	15	9	32	13	83	26	76	6	69	8	39	1 396	22
20	Газпромбанк	2 469,6	13	9	33	-				59	6	20	22	1 539	19
21	Межкомбанк	2 251,4	17	7	39	25	52	69	10	5	72	9	36	1 152	28
22	Ситибанк Т/О	735,6	36	0	85	40	20	67	12	48	12	1	57	164	73
23	Промстройбанк	2 321,0	16	0	88	29	43	40	45	7	68	42	8	4 006	5
24	Уникомбанк	1 993,7	19	6	43	23	57	29	67	-		67	3	3 735	7
25	МИБ	-		0	83			-		28	31				
26	МНБ	-		30	6			-		18	46				
27	Торибанк	1 065,1	26	16	16	14	81	66	14	64	5	1	57	808	37
28	ГУТА-банк	1 207,2	24	1	71	23	60	45	34	39	18	2	54	370	57
29	Банк Москвы	1 673,5	22	1	69	16	76	68	11	36	23	9	36	383	56
30	МДМ-банк	592,5	42	29	8	42	16	31	64	16	48	5	48	1 400	21
31	ИНГ Банк Евразия	324,6	72	2	67	9	87	71	8	8	65	0	74	120	78
32	Нефтехимбанк	1 123,6	25	6	46	37	23	38	50	-8	92	6	45	-	
33	Конверсбанк	1 374,5	23	4	56	24	56	38	50	28	33	12	29	1 245	25
34	Чейз Манхэттен Бэнк Инт.	-		1	78										
35	Башкредитбанк	566,7	48	7	40	117	4	43	42	19	45	4	50	826	36
36	Еврофинанс	450,5	55	10	30	29	42	35	57	-6	91	0	74	261	65
37	Кузбасспромбанк	861,2	29	2	63	27	50	24	81	2	79	27	16	2 012	13
38	Пробизнес-банк	439,7	57	1	75	16	79	39	46	10	61	0	74	554	50
39	МАПО-банк	978,9	27	0	90	17	74	46	33	-3	90	3	52	500	51
40	ИнтерТЭКбанк	585,2	43	16	19	36	26	34	61	15	50	3	52	303	59
41	Элексбанк	-		4	55					0	82				
42	Зенит	816,9	31	8	36	18	73	47	30	46	13	0	74	155	75
43	Промрадтехбанк	-		16	17	11	85	41	44	4	74	6	45	1 184	27
44	Совфинтрейд	751,3	35	8	37	53	10	78	5	21	41	1	57	150	76
45	КОПФ	337,1	69	51	1	32	36	35	59	34	28	0	74	132	77
46	Росэстбанк	614,4	41	20	12	40	18	43	38	30	30	1	57	468	54
47	Диалог Банк	872,5	28	1	73	39	21	51	22	25	34	1	57	830	35
48	Санкт-Петербург	807,8	32	1	77	22	65	39	47	8	66	22	18	2 438	12
49	Мосстройэкономбанк	-		0	92	-		-							
50	Диамант	130,1	83	40	2	27	48	83	2	35	25	1	57	248	68
51	Металлинвестбанк	219,5	78	29	7	27	47	55	21	157	1	1	57	300	60
52	Петровский	690,8	38	3	61	23	59	26	75	2	80	21	19	2 508	11
53	Запсибкомбанк	831,3	30	1	76	37	24	33	62	35	27	34	11	1 627	18
54	Юнибест	790,4	34	17	15	16	77	42	43	31	29	1	57	314	58
55	Башпромбанк	683,0	39	2	62	25	53	28	72	21	40	34	11	1 928	15
56	Собинбанк	348,2	66	31	5	63	8	43	39	18	47	0	74	244	69
57	Залогбанк	794,0	33	0	91	36	30	61	19	6	71			-	
58	РНКБ	705,9	37	6	45	21	67	49	28	12	54	8	39	908	33
59	Сосьете Женераль Восток	-		0	89	-		-							
60	Желдорбанк	579,2	46	5	47	36	28	80	4	57	8	1	57	166	72
61	Челиндбанк	497,7	49	0	92	64	7	33	63	7	67	33	13	1 637	17
62	Альба Альянс	271,7	76	0	92	200	1	66	15	10	62	0	74	103	79
63	Енисей	583,8	45	0	92	29	39	26	74	35	24	35	10	1 424	20
64	Мосэксибанк	-		16	18	-		-		83	3	-		-	
65	Балтийский	468,6	52	1	74	40	19	35	56	0	83	10	33	1 218	26
66	Нижегородпромстройбанк	366,2	63	0	92	127	3	66	13	40	17	25	17	1 048	30
67	БИН	619,0	40	1	72	30	38	53	25	24	36	4	50	496	52
68	Социнвестбанк	417,1	58	9	34	33	34	36	54	37	21	16	23	797	38
69	Российский капитал	448,4	56	18	13	36	25	28	70	1	81	1	57	234	70
70	МБРР	457,3	54	10	29	10	86	34	60	4	73	7	44	764	41
71	Восток-Запад	282,2	75	13	22	22	63	29	68	-1	85	1	57	278	63
72	Капитал	570,3	47	4	57	27	49	65	17	55	9	8	39	601	47
73	УБРР	305,0	74	10	27	50	11	29	69	49	11	8	39	440	55
74	Кузбассоцбанк	480,5	51	3	59	29	40	21	85	-2	86	15	25	902	34
75	Рострабанк	391,1	60	0	92	21	66	51	26	120	2	0	74	84	80
76	Дальрыббанк	379,6	62	0	80	54	9	37	53	38	20	11	30	701	42
77	Кредобанк	-		0	87	-				-11	93	-		-	
78	Кредитимпэкс Банк	42,9	85	23	11	20	68	39	48	11	57	1	57	-	
79	Гарантия	489,1	50	8	35	49	13	54	22	68	4	1	57	474	53
80	Омскпромстройбанк	385,7	61	0	79	50	12	30	66	21	43	21	19	1 325	23
81	Меткомбанк	467,1	53	2	64	26	51	25	80	23	37	5	48	618	45
82	Уралвнешторгбанк	254,0	77	11	25	38	22	36	55	24	35	11	30	670	43
83	Уралтрансбанк	-		5	51	36	29	23	83	43	15	9	36	609	46
84	Когалымнефтекомбанк	584,6	44	0	92	28	44	95	1	-		1	57	189	71
85	Интурбанк	-		0	86	-		-		8	64	-		-	
86	Инкор-банк	218,6	79	0	92	103	5	83	3	11	59	0	74	80	81
87	Донинвест	195,2	80	6	42	7	88	70	9	-3	89	40	9	2 566	10
88	Руссобанк	-		37	3	35	31	64	18	-		0	74	-	
89	Востсибкомбанк	350,8	65	0	82	41	17	20	87	20	44	29	14	1 105	29
90	Дальневосточный	313,8	73	2	68	35	32	20	86	22	39	10	33	769	40
91	Солидарность	325,2	71	7	41	160	2	73	7	21	42	6	45	273	64
92	Элбим-банк	340,0	68	5	50	20	69	53	23	3	76	1	57	971	31
93	Мосстройбанк	-		4	53	-		-		6	70	-		-	
94	РИБ	188,3	81	23	10	22	62	46	31	12	56	2	54	255	67
95	Девон-кредит	352,2	64	0	81	34	33	58	20	58	7	10	33	300	60
96	Связь-банк	399,8	59	0	84	19	71	39	48	38	19	28	15	790	39
97	Транскапиталбанк	130,5	82	13	23	14	80	43	39	35	26	1	57	161	74
98	ВестЛБ Восток	-		7	38	-		-		50	10	-		-	
99	МБО "Оргбанк"	104,9	84	15	20	88	6	22	84			-			
100	Томскпромстройбанк	337,0	70	2	65	32	35	28	71	2	78	15	25	595	49

Центр экономического анализа напоминает, что "Интерфакс-100" не является рейтингом надежности. Места в списке присваиваются банкам исходя исключительно из размера их активов. Соответственно в список "Интерфакс-100" могут входить кредитные организации, не выполняющие своих обязательств перед клиентами, если по состоянию на 01.04.97 г. они имели лицензию ЦБ РФ и объем их балансовых активов достаточен для включения в число 100 крупнейших банков России.

Примечания.

Вся информация приведена по состоянию на 1 апреля 1997 года.

* В объем активов и кредитов включены просроченные проценты по ссудам; показатели достаточности капитала и ликвидности баланса приведены по состоянию на 1 января 1997 года. Данные по активам, капиталу, прибыли, кредитам и СМД приведены в миллиардах рублей. Показатели рассчитаны Центром экономического анализа агентства "Интерфакс" на основании отчетов коммерческих банков. В связи с тем, что методика расчета приближена к международным стандартам, некоторые показатели деятельности банков, приведенные в настоящей публикации, могут отличаться от данных, приводимых другими агентствами и самими банками в отчетах, рекламных и информационно-аналитических материалах.

НРБ - Национальный резервный банк, **ММБ** - Международный московский банк, **МФК** - Международная финансовая компания, **МПБ** - Международный промышленный банк, **МИБ** - Московский индустриальный банк, **МНБ** - Московский национальный банк, **КОПФ** - банк "Компания по проектному финансированию", **РНКБ** - Российский национальный коммерческий банк, **МБРР** - Московский банк реконструкции и развития, **УБРР** - Уральский банк реконструкции и развития, **РИБ** - Русский индустриальный банк.

По причине отсутствия достоверных данных в настоящий список не включены Агропромбанк, Татпромстройбанк, Уралпромстройбанк, Ростпромстройбанк, АБН АМРО Банк, банк "Лионский кредит Россия", Рипаблик Нэшнл Бэнк оф Нью-Йорк.

Активы - активы баланса-нетто - балансовая оценка имущества и долговых прав банка, согласно российским нормам бухгалтерского учета. Сумма активов рассчитывается путем уменьшения валюты баланса на объем регулирующих проводок (межфилиальные расчеты, расходы и убытки, распределенная прибыль, оборот по счету доходов федерального бюджета, финансирование капиталовложений за счет бюджетов, собственные акции в портфеле банка, резервы под обесценение вложений в ценные бумаги и на возможные потери по ссудам, просроченные проценты по кредитам, износ малоценных и быстроизнашивающихся предметов, возмещение разницы между расчетным и созданным в 1994 году резервом по ссудам). При расчете активов Элексбанка из суммы активов исключены средства, числящиеся на счете 193 в объеме 4 трлн. рублей.

Изм., % - прирост соответствующего показателя по сравнению с 1 января 1997 года (изменение прибыли показано как отношение четырехкратного объема прибыли первого квартала 1997 года к объему прибыли за 1996 год).

№ - место, занимаемое банком при ранжировании списка "Интерфакс-100" по соответствующему показателю в порядке убывания. В первых трех колонках № указаны места, занимаемые банками при ранжировании соответственно по объему активов, капитала и прибыли.

Капитал - собственные средства банка - сумма фондов банка (кроме фондов износа) и нераспределенной прибыли за вычетом собственных акций, выкупленных у акционеров, остатка по счету "Возмещение разницы между расчетным и созданным в 1994 году резервом по ссудам" и отрицательных нереализованных курсовых разниц.

Прибыль - прибыль (доходы за минусом расходов), полученная банком в течение первого квартала 1997 года, до налогообложения. Объем прибыли рассчитывается как сумма остатков по кредиту счетов "Прибыль текущего периода" и "Переоценка валютных средств" за минусом суммы остатков по дебету тех же счетов.

Кредиты - общая сумма выданных банком кредитов, включая ссуды другим банкам, за вычетом резерва на возможные потери по ссудам. В объем кредитов не включаются просроченные проценты по ссудам банка.

МБК/Кр. - доля ссуд, выданных другим банкам, и срочных депозитов, размещенных в других банках, в общем объеме кредитов банка.

ГДО/А - доля государственных ценных бумаг (ГКО, ОФЗ, ОГВВЗ, ОГСЗ и другие ценные бумаги Правительства РФ) в активах банка.

СМД - среднемесячный (за март 1997 года) объем привлеченных средств на текущих, расчетных и депозитных счетах, открытых в банке, а также выпущенных банком долговых обязательств. В показатель СМД включены все привлеченные средства, входящие в расчет регулирования обязательных резервов в Банке России.

МБК/О - доля кредитов, полученных от российских кредитных организаций, в общем объеме обязательств банка.

К/Ар - достаточность капитала - отношение капитала банка к активам, взвешенным с учетом риска (значение экономического норматива Н1, согласно инструкции ЦБ РФ от 30 января 1996 года № 1). Минимально допустимое значение Н1 - 6 процентов.

ЛА/А - соотношение ликвидных активов и суммарных активов банка (значение экономического норматива Н5, согласно инструкции ЦБ РФ от 30 января 1996 года № 1). Минимально допустимое значение Н5 - 20 процентов.

РЕН кап. - рентабельность капитала - отношение балансовой прибыли за первый квартал 1997 года к средней за период величине капитала.

Филиалы - общее число зарегистрированных филиалов банка.

Персонал - общее число сотрудников, включая обособленные подразделения банка.

Прочерк - данные не предоставлены.

3 июня ЦБ РФ отозвал лицензию у Мосстройбанка.

Кривая доходов резко пошла вниз

Ситуация в финансовой системе России в первом квартале этого года выглядит крайне удручающе. Согласно списку крупнейших банков страны "Интерфакс-100", подготовленному экспертами Центра экономического анализа агентства "Интерфакс" на основании отчетов на 1 апреля 1997 года, резко сократилась прибыль крупных банков.

ЭТО СЛАДКОЕ СЛОВО "ПРИБЫЛЬ"

Прошедший год был очень сложным, но и максимально доходным для крупнейших банков. По прогнозам, в этом году проблем будет не меньше, а вот заработать столько вряд ли удастся. Прибыль, полученная в минувшем году банками, входящими в список "Интерфакс-100" (без учета убытков Агропромбанка), составила 29,5 трлн. рублей (в среднем за квартал - 7,4 трлн. рублей). В первом квартале 1997 года 100 крупнейших банков (опять-таки не считая убыточный Агропромбанк) смогли заработать лишь 3,8 трлн. рублей. Мало того, минимум 12 банков из 100 крупнейших закончили квартал с убытками.

В принципе снижение прибыли в первом квартале - явление достаточно закономерное и связано в том числе с особенностями бухгалтерского учета. В начале года многие банки производят большие дополнительные расходы, которые по правилам надо бы растягивать на весь год. Однако, к сожалению, дело не только в бухгалтерских нюансах.

"Арифметическая" причина снижения прибыли кроется в том, что банки тратили, не считаясь со своими доходами. Без учета Сбербанка России и Агропромбанка среднеквартальный объем доходов банков "Интерфакс-100" в 1996 году составлял 15,2 трлн. рублей, а в первом квартале 1997 года - 16,9 трлн. рублей. Аналогичные показатели по расходам равны соответственно 12,3 трлн. рублей и 14,3 трлн. рублей. Несложный подсчет показывает, что, в то время как доходы крупнейших банков в первом квартале 1997 года выросли на 12 процентов, их расходы были увеличены на 16 процентов. Отсюда и неизбежное снижение прибылей.

Экономическая причина падения банкирских заработков хорошо известна - сокращение доходности операций на всех сегментах финансово-кредитного рынка, прежде всего на рынке государственных ценных бумаг. Не облегчает жизнь банкиров и политика регулирования кредитных отношений. Она явно не способствует перетоку ресурсов финансового сектора в производство. В советское время (особенно при Сталине) депутатов, годами тормозящих принятие целого ряда законов, защищающих права кредиторов и должников, справедливо назвали бы вредителями и, наверное, обошлись бы с ними чрезвычайно жестоко. Ни в коем случае не предлагая возвращаться к добрым старым временам, эксперты ЦЭА все же отмечают, что специфические действия или бездействие законодательной власти наносят отечественной экономике гораздо больший вред, чем все реальное и придуманное сотрудниками НКВД вредительство в промышленности СССР 30-х годов.

В глобальном масштабе снижение доходности государственных долговых обязательств - явление сугубо положительное. И банкиры, зачастую далекие от объективности при лоббировании и защите собственных интересов, это хорошо понимают. По крайней мере, ни представители банковских ассоциаций, ни руководство отдельных банков не пишут петиции в правительство с требованием вернуть доходность ГКО на уровень июня 1996 года.

ФИНАНСИСТОВ ЗАГОНЯЮТ В ЗДОРОВУЮ ЖИЗНЬ

Сегодняшнее положение большинства отечественных банков можно сравнить с состоянием наркомана в период ломки. Банковская система России зарождалась отнюдь не в здоровых условиях. Первые частные банки, которые начали создаваться в 1988 году, специализировались на перераспределении государственных средств. Проблем с кредитными ресурсами, ликвидностью, достаточностью капитала в те годы у них не возникало - ситуация абсурдная для рыночной экономики. Так младенец - банковская система - сразу же при рождении "сел на иглу" - на обслуживание дешевых государственных денег.

В 1991 - 1994 годах практически дармовые денежные потоки государства постепенно начали иссякать, однако один наркотик быстро и почти безболезненно был заменен на другой - высокую инфляцию. Банки могли особенно не беспокоиться о том, за счет каких средств они будут выполнять свои обязательства: все равно завтра на клиентских счетах обязательно будет большая сумма, чем была вчера. Таким образом, можно было выдавать кредиты, не волнуясь о том, что нужно иметь деньги для проведения клиентских платежей. Были и дополнительные факторы, которые можно сравнить со слабым транквилизатором для банкиров. Например, плохая система безналичных расчетов, низкая конкуренция, отсутствие у предприятий возможностей краткосрочного использования временно свободных денежных средств, банковские привилегии на свободную покупку валюты, то есть на получение прибыли от падения курса рубля.

В 1995 году ситуация начала меняться. Центральному банку удалось снизить инфляцию. Сократились темпы обесценения рубля по отношению к доллару, наладилась система расчетов, число банков, по крайней мере в Москве, достигло точки насыщения, а значит, финансистам пришлось бороться за деньги клиентов. Вдобавок у банков появились конкуренты в лице Минфина России и небанковских компаний-пирамид, привлекавших средства предприятий и населения. Банковская система отреагировала на это первым серьезным кризисом, развязка которого наступила в августе - сентябре 1995 года.

В принципе уже тогда появилась надежда на оздоровление банковской системы. Но тут началась предвыборная гонка - сначала выборы депутатов Государственной Думы, потом - Президента России. Правительству пришлось занимать у банков на очень выгодных для последних условиях, тем самым давая им новое временное облегчение. В течение целого года финансисты могли не беспокоиться по поводу размещения денег и получения доходов - лучше ГКО с их великолепной инфраструктурой, налоговыми льготами и прочими прелестями придумать было нельзя. После победы Б. Ельцина, успешного исхода операции на его сердце и присвоения России международного кредитного рейтинга банкирская гулянка под девизом "За все платит Минфин" закончилась. То есть Минфин-то, конечно, платит, но, во-первых, уже не за все и, во-вторых, не так много. Если не допускать наркомана к наркотикам (в данном случае банкиров к очень выгодному для них и разорительному для бюджета кредитованию государства), то после ломки он имеет большой шанс стать здоровым человеком. Впрочем, в запущенных случаях возможен и прямо противоположный - летальный - исход. Что будет с отечественными банками, покажет только время.

ТАК ВОТ ТЫ КАКОЙ, НАДЕЖНЫЙ ЗАЕМЩИК!

Финансовые отчеты свидетельствуют, что банки, основную прибыль которым приносят госбумаги, в первом квартале все же смогли заработать на этом рынке. Падение доходности означало для них рост цен на уже имеющиеся у них облигации и соответственно увеличение доходов. Похоже, что возможность получать прибыль (пусть не такую высокую, как раньше, но все же достаточную для выживания) на рынке ГКО сохранится у банкиров еще до осени.

В целом же все прекрасно понимают, что операции с госбумагами не могут быть основным занятием для коммерческих банков. И не только из-за снижения их доходности. Дело еще и в том, что банки все меньше нужны в роли посредников между клиентами и рынком госбумаг: любой более или менее грамотный человек способен самостоятельно размещать свои средства на рынке ГКО, ОФЗ, ОГСЗ, используя банк в лучшем случае как брокера. Отлаженная система безналичных расчетов позволяет предприятиям оперативно распоряжаться временно свободными ресурсами, не оставляя их на расчетных счетах.

На брокерских операциях много не заработаешь (по крайней мере, для этого необязательно быть банком), за ресурсы клиентов приходится платить все больше. В результате, чтобы не разориться, банкам нужно искать более доходные, нежели ГКО, способы вложения средств. Во всем мире финансовые организации зарабатывают на комиссиях, в первую очередь за кредиты предприятиям и населению.

В России отсутствие нормальных законов, защищающих права кредитора, ведет к тому, что лучшим мостом, соединяющим реальный и финансовый сектора экономики, становятся финансово-промышленные группы. Причем не всякие, а только те, в которых банк и его заемщики объединены отношениями собственности. Скажем, когда банк имеет значительную долю (лучше свыше 50 процентов, то есть контрольную) акций кредитуемого предприятия либо наоборот. Из 10 крупнейших банков шесть являются сегодня финансово-расчетными центрами таких групп с участием промышленных гигантов. Контролируя собственных заемщиков, банки получают возможность снять с себя часть кредитного риска, вызванного действиями неквалифицированного или недобросовестного менеджмента предприятий.

До сих пор государство при помощи ГКО вытесняло предприятия с кредитного рынка. Лучшим показателем этого является структура внутреннего кредита. Он включает в себя все требования банковской системы (оформленные как в виде кредитов, так и долговых обязательств - векселей, облигаций и так далее) к федеральному правительству, местным органам власти, государственным внебюджетным фондам, предприятиям, населению. Согласно данным ЦБ РФ, в начале прошлого года доля расширенного правительства (федеральные и местные органы власти, государственные внебюджетные фонды) во внутреннем кредите составляла 45,8 процента. 1 января 1997 года эта доля выросла уже до 56,6 процента. Возможно, что февраль 1997 года стал переломным - доля государства во внутреннем кредите сократилась на 0,5 процентных пункта. Пустячок, а экономике приятно. Будем надеяться, что это снижение станет началом устойчивой тенденции - никакая экономика не может называться либеральной, если государство оттягивает на себя свыше половины вложений банковской системы.

Владислав АНДРЕЕВ

Редкий гость

Банкноты - всего лишь продукция

С тех пор как китайцы в девятом веке нашей эры впервые ввели в обращение бумажный эквивалент драгметалла, проблема промышленного производства и защиты дензнаков перешла на другой уровень и инициирует вокруг себя множество слухов и различных домыслов. Для того чтобы прояснить хотя бы часть из них, мы решили обратиться на одно из самых закрытых (а следовательно, и самых интересных для журналиста) предприятий России - объединение "Гознак". На вопросы нашего корреспондента отвечает генеральный директор этого предприятия Леонид АЛЕКСЕЕВ.

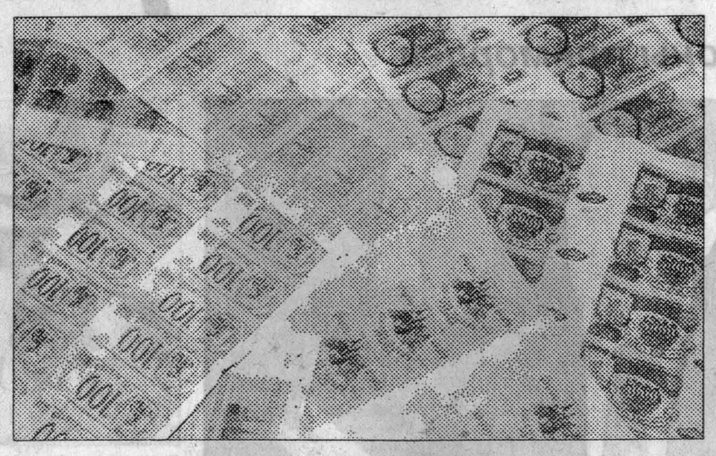

- Леонид Васильевич, экономическое положение в России сейчас сложное: месяцами задерживается зарплата, кое-где ее пытаются выдавать производимой продукцией... Бывали ли случаи задержки зарплаты на вашем объединении, а также случаи, когда зарплата выдавалась только что выпущенной продукцией?

- Нет, такого не было. Финансовое положение Гознака вполне устойчиво, и случаев задержек заработной платы нет. Что же касается выдачи ее собственной продукцией, то мы ей распоряжаться не вправе. Поэтому получаем деньги, как все, в коммерческих банках, кстати, банкноты оттуда приходят чаще всего бывшие в употреблении.

- Сейчас довольно странные нравы. Человек с деньгами может позволить себе практически что угодно. А может ли он, например, прийти на Гознак и как частное лицо обратиться с заказом напечатать пакет каких-либо документов с высокой степенью защиты?

- Нашим заказчиком может быть любая коммерческая организация. При условии, конечно, что ее заказ не противоречит закону о ценных бумагах и его исполнение не нанесет ущерба интересам России или других государств. В этом вопросе мы проявляем максимальную бдительность, а коммерческие интересы отходят на второй план.

КОММЕНТАРИЙ "ИНТЕРФАКС - АИФ"

Леонид Алексеев имеет в виду то, что нельзя прийти на Гознак и официально заказать, например, партию немецких марок или голландских гульденов. Подобная операция была проведена в 1994 году польскими мошенниками, которые официально в частной германской фирме заказали фальшивые российские 50-тысячные банкноты образца 1993 года (на бумаге с водяными знаками и с очень хорошим качеством полиграфии), оплатили заказ и получили продукцию.

- Вокруг производства денег на Гознаке давно ходит множество слухов и домыслов. Например, что в цехах, где печатают деньги, люди работают практически голыми. Или что, пропустив через себя за смену миллиарды рублей, работники объединения чуть ли не сходят с ума... Как вообще формируются кадры Гознака, проходят ли они специальные тесты и проверки? И какая примерно сумма может пройти через одного рядового рабочего за одну смену?

- Кадры Гознака набираются открыто, но в специальные цехи люди принимаются после всесторонней проверки. Предпочтение отдается продолжателям рабочих династий. В некоторых из них традиции работы на нашем предприятии уходят в дореволюционное прошлое. Режим с переодеванием в рабочую одежду и обратно существует только при производстве монет на монетных дворах (то есть люди раздеваются догола, проходят осмотр и переодеваются в спецодежду без карманов. - **Прим. ред.**). Конечно, личный досмотр работников может производиться при выходе и из других цехов, если того требуют интересы режима.

Вообще отношение к дензнакам у абсолютного большинства работающих такое же, как к любой другой печатной продукции. Главное, чтобы они соответствовали по качеству утвержденным образцам. Что же касается количества проходящих через каждого рабочего денег, то эта величина в смену не является постоянной, а зависит от технологической операции и производительности оборудования. Кроме того, через такого рода данные можно косвенно рассчитать количество изготовленной продукции за определенный промежуток времени, а такого рода информацию может дать только заказчик, то есть Центральный банк России.

- Как велик процент брака на предприятии и что с ним происходит потом? Были ли в истории предприятия случаи, когда бракованные денежные знаки поступали в обращение (и с купюрами, и с монетами), как они впоследствии изымались?

- От брака, конечно, никто не застрахован, какие бы современные системы контроля ни применялись. Так, например, уже в этом году в США произошел массовый выпуск в обращение бракованных изделий. У нас количество брака составляет миллионную долю процента. После банковского контроля они предъявляются Гознаку для признания и замены. Единичные бракованные изделия, попавшие-таки в обращение, предъявляются в коммерческие банки, которые через Центробанк опять же предъявляют нам.

КОММЕНТАРИЙ "ИНТЕРФАКС - АИФ"

Естественно, Леонид Васильевич, являясь руководителем предприятия-изготовителя, предпочитает на браке, его утилизации и уничтожении внимание не заострять. Но надо четко представлять, что с 1993 года в России дважды заменен весь наличный денежный запас страны. При таких объемах даже минимальный брак в абсолютных величинах дает очень приличную цифру. Кроме того, процесс изъятия из обращения банкнот образца 1993 года заканчивается, и их хождение прекратится в ближайшее время. А это означает, что проблема уничтожения встанет сверхостро. Сжигать деньги нельзя, их надо измельчать до неузнаваемости и хоронить в глубоких шахтах. Времени и средств на такое хватает не всегда. Так, совсем недавно в Вольске Саратовской области в печи одного из цементных заводов по прямой договоренности с его руководством были сожжены два вагона купюр образца 1961 года (они тоже еще не все уничтожены). Выброс в атмосферу тяжелых металлов и ядовитых веществ, которые присутствуют в любой валюте, был таков, что у местных экологов буквально встали дыбом волосы. Поэтому к концу года вполне можно ожидать появления в России вагонов-призраков, набитых вышедшими из употребления деньгами и ищущих места последнего пристанища своего груза.

- Кстати, как получилось, что были выпущены настолько незащищенные купюры? Ведь техника тогда, в 1993 году, уже вполне позволяла выпускать деньги в соответствии с современными требованиями. Что этому помешало?

- Этот вопрос следует адресовать Центральному банку России. Если высказывать нашу точку зрения, основанную больше на предположениях, то выпуск дензнаков в 1993 году был вынужденным. Высокий уровень инфляции, сужение территории хождения российских банкнот, отмена символики СССР и необходимость защиты российской валюты с одновременным прекращением хождения банкнот образца 1961 года - все эти обстоятельства продиктовали необходимость скорейшего выпуска новых денег, косвенно сказавшись на их качестве. Сказалось и шедшее в 1993 - 1996 гг. техническое перевооружение Гознака.

Зато указанное перевооружение позволило разработать и запустить в серию новое поколение современных банкнот образца 1995 года (серия "Города России". - **Прим. ред.**) с высокой степенью защиты и машиночитаемыми признаками.

- В каком состоянии сейчас находится Московский монетный двор, что на нем чеканят? Почему почти прекращен выпуск юбилейных монет, которые во множестве выходили в 80-х годах, выгодно ли это вообще? Какие новые монеты или медали увидят свет в ближайшее время?

- В настоящее время Московский монетный двор полностью переоснащен современным оборудованием и чеканит кроме разменной монеты ордена и медали Российской Федерации, знаковую продукцию. По решению Центробанка в 1996 году полностью прекращен выпуск простых памятных и юбилейных монет из мельхиора. Теперь они изготовляются из серебра, золота, палладия и платины по специальной тематике. Впервые изготовлены килограммовые золотые и серебряные монеты. За эти изделия международная организация производителей монет присвоила в 1996 году Гознаку Гран-при.

Из последней продукции можно отметить серию памятных медалей, посвященных 300-летию Российского флота, изготовляемых из мельхиора и других цветных металлов и сплавов (по заказу СПГ "Межнумизматика"). Вообще нумизматические монеты - это товар, потребность в котором определяет рынок.

- В заключение вопрос лично к вам, Леонид Васильевич. С формальной точки зрения вы - самый богатый человек России, поскольку буквально сидите на деньгах. Ощущается ли какой-то моральный дискомфорт в связи с этим?

- Никакого дискомфорта. К деньгам, которые печатают и чеканят на наших предприятиях, отношусь как к продукции. Не более того.

Беседовал Сергей ГОНЧАРОВ

Газпром

Недавняя совместная поездка первого вице-премьера Правительства РФ Бориса Немцова и председателя правления РАО "Газпром" Рема Вяхирева по северным районам Ямало-Ненецкого автономного округа, несомненно, будет иметь серьезные последствия для всех участвующих в "полярном марафоне" сторон.

Борис Немцов поддержал газовиков

Первый вице-премьер побывал на нескольких месторождениях, которые находятся на разных стадиях освоения и дают полное представление о разведке, обустройстве и эксплуатации промыслов, об их технической комплектации и необходимых инвестициях, о работе газовиков. 31 мая "Надымгазпром" запустил в эксплуатацию месторождение на Ямсовее. По словам Б. Немцова, ямсовейский объект позволит увеличить добычу газа на 20 млрд. куб. м. (Это примерно соответствует годовому потреблению газа Белоруссией и странами Прибалтики, вместе взятыми.)

Откровением для первого вице-премьера стал тот факт, что газовики уже три месяца не получают зарплату. А строители и транспортники - подрядчики "Газпрома" - и того больше: кто шесть, а кто и девять месяцев. Причем такая ситуация сложилась везде по округу - в этом Б. Немцов тоже убедился. По словам губернатора ЯНАО Юрия Неелова, сегодня удается собирать лишь 35 проц. налогов.

Остальное можно назвать чудесами региональной экономики, благодаря которым губернатор умудряется вовремя платить пенсии и пособия, зарплату бюджетникам да еще строить жилье.

"Газпром" - в числе должников местного бюджета. Однако с ним разговор особый. Во-первых, РАО делает все возможное и невозможное для поддержки газовиков: отправляет на отдых детей, выделяет в счет долгов по зарплате авиабилеты для поездки в отпуска, предоставляет в своих магазинах продукты в кредит и т. д. Во-вторых, бюджетные организации округа в свою очередь тоже являются должниками "Газпрома".

Вообще сумма долга российских потребителей "Газпрому" огромна - 70 трлн. руб. По мнению Б. Немцова, многие руководители предприятий до сих пор воспринимают газ как данность природы, а такой подход надо ломать. РАО уже сделало важный шаг - создана мощная маркетинговая фирма "Межрегионгаз", цель которой - сбор средств с потребителей. Меры по ликвидации кризиса неплатежей (и прежде всего в энергетике) первый вице-премьер изложил следующим образом: "Во-первых, уже сейчас в Минфине проводится взаимозачет между РАО "Газпром" и федеральным бюджетом, в дальнейшем возможно продолжить этот процесс с местными бюджетами. Во-вторых, настало время для снижения оптовых цен на газ для промышленных потребителей. И наконец, в-третьих, в отношении должников надо принимать жесткие меры вплоть до снятия виновных руководителей предприятий и принудительного банкротства".

Б. Немцов поддержал инициативу администрации ЯНАО по выпуску иностранного облигационного займа (ранее разрешения на выпуск евробондов получили Москва, Санкт-Петербург и Нижний Новгород). Непременное условие для эмиссии - получение эмитентом кредитного рейтинга как минимум от двух зарубежных инвестиционно-финансовых агентов. У министра топлива и энергетики, а также у главы "Газпрома" нет оснований сомневаться в получении кредитного рейтинга регионом, являющимся главной газовой кладовой страны.

Ольга АФАНАСЬЕВА

ЯНАО - крупнейший газодобывающий регион России. Сегодня там извлекают более 500 млрд. куб. м газа, что составляет 90 проц. производства России. 10,5 трлн. куб. м газа - разведанные, но еще не тронутые запасы Ямальского полуострова - это стратегические запасы страны в XXI веке.

Визитная карточка

Когда говорят о банках и клиентах, почему-то представляют их по разные стороны баррикад. Тем не менее все чаще встающим на ноги предприятиям удается найти банк, готовый к сотрудничеству и не требующий астрономические проценты за кредиты.

Семейный круг для клиентов

Недавно в банке "Возрождение", одном из крупнейших отечественных кредитных учреждений, прошла встреча с руководством московских и подмосковных предприятий. Банкирам всегда есть о чем поговорить со своими клиентами. МАКБ "Возрождение" на деле старается возродить отечественную промышленность. Не случайно большинство предприятий Москвы и области - его клиенты, а это знак большого доверия. "Мы сильны своими клиентами, и именно их финансовое положение определяет развитие и дальнейшие перспективы банка", - сказала на встрече заместитель председателя правления МАКБ "Возрождение" Людмила Гончарова.

Хорошо известен МАКБ "Возрождение" в Подмосковье. По словам заместителя главы администрации Московской области Анатолия Петракова, банк "Возрождение" не только активно кредитует промышленные предприятия этого региона, но и участвует в финансировании крупнейших социальных программ ("Обеспечение жильем военнослужащих, уволенных в запас", "Программа муниципального строительства жилья"), работает с населением. В настоящее время на территории Московской области действуют 37 филиалов банка, и, по утверждению А. Петракова, своей архитектурой они преображают облик подмосковных городов.

Одна из самых острых проблем, с которой постоянно приходится сталкиваться большинству отечественных предприятий, - неплатежи. МАКБ "Возрождение" помогает в ее решении. По словам мэра города Электросталь Николая Зеленина, именно благодаря оперативной и хорошо налаженной работе банка предприятия города смогли ликвидировать около 80 процентов неплатежей.

По мнению директоров промышленных предприятий - клиентов МАКБ "Возрождение", - пора легких денег уходит в небытие. Будущее - за промышленностью, и поддержка отечественного производителя становится не только благородным, но и прибыльным делом.

Анна КОВТУН

Как я искала работу

(Окончание. Начало на с. 1)

Для отчетности безработным выдаются специальные карточки, где находят свое отражение все их попытки трудоустроиться.

Объявления о вакантных местах работы публикуются во многих местных газетах края. Раз такие объявления есть - значит, это кому-то нужно? А раз мне нужна работа - может быть, я смогу подобрать для себя что-нибудь интересное по газетам?

Сказано - сделано. Объявления в рубрике "Работа" во всех газетах очень похожи. Требуются заготовщик обуви (интересно, что это за специальность такая?), дизайнер, две красивые, имеющие высшее образование ночные официантки, бульдозеристы, секретарь-референт, продавцы мороженого... А вот несколько объявлений, сообщающих, что где-то есть "высокооплачиваемая работа". Как тут не соблазниться? Звоню по указанному телефону. Бойкий молодой человек, представившийся Борисом, рассказывает мне, что его фирма приобрела импортную линию по выпуску косметики и теперь требуются специалисты по ее реализации. Зарплата на начальном этапе работы - полтора миллиона рублей. Работе обучают. Встреча для собеседования сегодня же (Борис называет время и адрес). Зарегистрироваться я должна буду на его имя. Все. До свидания.

Слегка ошалев от такого темпа беседы, я кладу трубку и ищу в газете следующее подходящее объявление. Выясняется, что практически все объявления, предлагающие высокооплачиваемую работу, сводятся в конечном итоге к набору торговцев какими-либо товарами. Между тем отношение к ним со стороны потенциальных покупателей известно и выражается в табличках на дверях организаций: "Представителям "канадских" компаний, просьба не беспокоить!" Нет, почему-то меня такая перспектива не привлекает.

Кстати, в поисках работы можно пойти еще одним путем - самой дать объявление в газету: "Филолог с высшим образованием и умением работать на компьютере ищет работу". В последнее время объявления о поиске работы дают почему-то в основном водители и бухгалтеры, в том числе и главные. В некоторых объявлениях, данных, видимо, женщинами, - приписка: "Интим-услуги и Гербалайф не предлагать".

ИЗ ДОСЬЕ "ИНТЕРФАКС - АИФ - АЛТАЙ"

В Барнауле количество граждан, ищущих работу, значительно превышает 10 тысяч. 5170 человек получают пособие по безработице. Уровень безработицы составляет 1,3, увеличившись по сравнению с аналогичным периодом прошлого года более чем в 2,5 раза.

"ЗЕЛЕНЫЙ ПАТРУЛЬ" ДЛЯ БЕЗРАБОТНЫХ

Недавно мэрия Барнаула приняла решение о привлечении безработных к общественно полезному труду, иными словами, к уборке и озеленению города. Участвовать в таких работах можно по договору со своим ЖКО. Оплачиваются они из расчета трех минимальных размеров оплаты труда. Затраченные на безработных средства ЖКО компенсируются из Фонда занятости населения. Одно время в руководстве Барнаула шли даже разговоры о том, чтобы сделать участие в общественных работах обязательным для всех безработных, если они, конечно, хотят получать пособие по безработице. Но пока такое решение не принято.

Как сообщила на одной из встреч с журналистами директор барнаульского городского Центра занятости Любовь Дудина, краевое Законодательное собрание приняло недавно решение, суть которого сводится к тому, что Барнаул не должен получать из Фонда занятости средств намного больше, чем другие города и районы края. По мнению руководства города, это решение вряд ли можно назвать справедливым: у Барнаула, имеющего столичный статус, и проблемы соответствующие...

ИЗ ДОСЬЕ "ИНТЕРФАКС - АИФ - АЛТАЙ"

Граждане, потерявшие работу, имеют право БЕСПЛАТНО:

- получить консультацию по профориентации;
- пользоваться сведениями информационного зала центра занятости с целью выбора вида занятости, места работы, режима труда, возможности обучения;
- пройти профессиональную подготовку и переподготовку по направлению центра занятости.

Если человек ищет работу впервые и не имеет профессии или не имел квалифицированной работы более трех лет, то в качестве подходящей ему может быть предложена любая оплачиваемая (с зарплатой не ниже минимального размера оплаты труда) работа, включая работы временного характера, при условии, что человек отказался от предложения службы занятости пройти обучение и приобрести профессию или восстановить квалификацию.

Предложенные службой занятости варианты не являются подходящей работой, если:

- предлагаемая работа связана с переменой места жительства, а безработный на переезд не согласен;
- условия труда на предложенном месте работы не соответствуют правилам и нормам охраны труда;
- если предлагаемый заработок ниже среднего заработка, исчисленного за последние три месяца по последнему месту работы. Это правило не распространяется на граждан, среднемесячный заработок которых превышал средний уровень заработной платы по краю. В этом случае работа не может считаться подходящей, если предлагаемый заработок ниже среднекраевого уровня.

Гражданам, уволенным по сокращению штатов, зарегистрировавшимся в службе занятости не позднее двух недель с момента увольнения, в случае невозможности их трудоустройства в течение трех месяцев выдается справка на получение среднемесячного заработка за третий месяц по прежнему месту работы. Такой документ не выдается в случае, если человек отказался от предложенной ему в этот период времени работы.

ЭПИЛОГ

Даже не знаю, как оценить результаты проведенного мной эксперимента. С одной стороны, я убедилась, что официальные заявки на родственных мне специалистов в Барнауле отсутствуют (хотя по опыту-то я знаю, что редакции, нуждающиеся в сотрудниках, ищут их другими способами). С другой - найти работу, пусть даже не по специальности, в Барнауле все-таки можно. Было бы желание.

Лариса КУЗЬМИНА

Большая распродажа

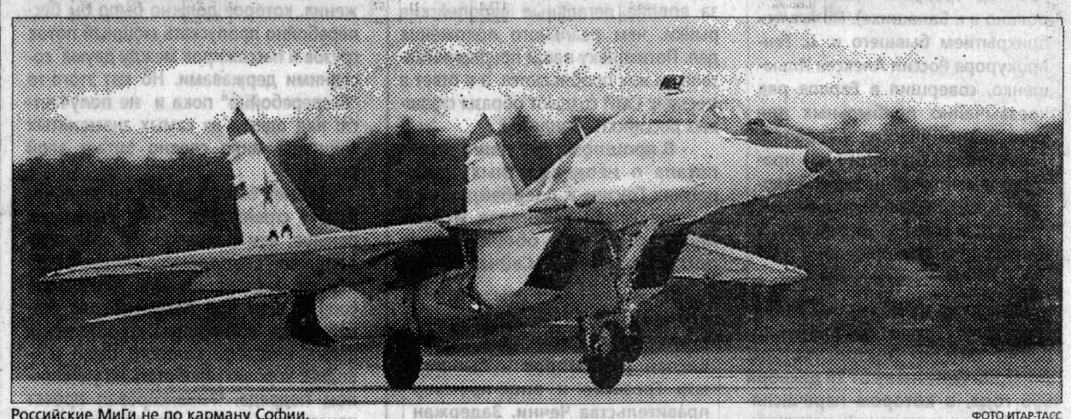

Российские МиГи не по карману Софии. ФОТО ИТАР-ТАСС

Президент Болгарии Петр Стоянов восхищен качеством новых российских МиГов. Свое отношение к ним он выразил недавно на болгарской авиабазе "Доброславцы", спускаясь из кабины понравившегося ему истребителя новой модификации МиГ-29СМ. "Это, - по словам президента, - сверхсамолет, доказавший свои возможности..."

Болгарский ВПК пойдет с молотка,

как пожелал МВФ

Такая оценка должна бы воодушевить руководство промышленно-финансовой корпорации "МиГ - МАПО", предложившее болгарской стороне партию таких истребителей из 14 машин (включая две учебные). Стоимость сделки - около 450 млн. долларов, причем Москва в случае согласия Софии готова предоставить кредит на эту сумму. Проект, по оценке болгарских военных специалистов, очень выгоден, тем более что таким образом удалось бы и обновить ВВС страны, основу которых составляют "пообносившиеся" модели самолетов советского производства.

Однако придется привести еще одно признание болгарского президента иной тональности. "Оставшись без лаптей, - сказал он, - не будешь покупать гайду" (народный музыкальный инструмент. - **Прим. авт.**). Признание, по сути, означает: новые приобретения болгарских ВВС сейчас Софии не по карману. На нее давит внешний долг в размере 10 млрд. долларов. Ежегодные расходы по его обслуживанию достигают примерно миллиарда долларов при том, что валютный запас исчисляется такой же суммой.

В подобной ситуации не раскошелишься. Наоборот, нынешнее болгарское руководство стремится любыми способами пополнить госказну. И в этом отношении новый кабинет министров, возглавляемый лидером Союза демократических сил Иваном Костовым, преподнес неожиданную для многих новость. Предприятия военно-промышленного комплекса, некогда бывшие гордостью болгарской экономики, скоро будут пущены с молотка. Об этом заявил вице-премьер Александр Божков.

Впрочем, решения, касающиеся приватизации считавшихся ранее стратегическими госструктур, ожидались. К продаже, например, уже готовятся пакеты акций энергетических, транспортных и коммуникационных объектов. Но в то, что в их число включены и предприятия ВПК, трудно поверить. Военно-промышленный комплекс все прежние правительства считали важным элементом национальной безопасности и отказывались, несмотря на интерес к нему коммерческих структур в стране и за рубежом, включать в приватизационные списки.

Есть и другая сторона медали. Продукция болгарских военных заводов, прежде всего различные виды стрелкового оружия и бронетехники, пользовалась хорошей репутацией на рынках ряда стран Ближнего Востока и Африки. Этому способствовало в немалой степени использование опыта советских конструкторов по созданию систем вооружений, не говоря уже о технической помощи бывшего СССР. До сих пор некоторые предприятия болгарского ВПК поддерживали связи с партнерами в России. Речь шла даже о восстановлении кооперации в производстве.

Но, судя по намерениям правительства, скоро все это может окончательно остаться в прошлом. Почему кабинет хочет или, точнее, вынужден пойти на такой шаг? А. Божков дал понять: решение правительства о продаже военных заводов принято "под давлением международных финансовых организаций, настаивающих на более активной приватизации госсектора". О каких организациях идет речь, вице-премьер не уточнил. Но догадаться нетрудно. Речь идет, в частности, о Всемирном банке и о Международном валютном фонде. Они согласились взять Болгарию, попавшую в острейший финансово-экономический кризис, на буксир.

Но взамен МВФ предложил создать в стране так называемый Валютный совет (ВС), под строгим надзором которого в течение ряда лет будет действовать финансовая система Болгарии. Предполагается, что основные функции центробанка, то есть Болгарского народного банка, в том числе денежная эмиссия, получение и предоставление государственных займов, кредитование госбюджета и котировка болгарской валюты, будут делегированы ВС. Планировалось, что он начнет действовать в начале июля, однако не исключено, что это может произойти и раньше.

Впрочем, чрезмерное влияние МВФ на принятие решений Софией ощущается уже сейчас. Отказ болгарской стороны от приобретения новых российских МиГов, а теперь и решение о распродаже предприятий ВПК - эти факты говорят сами за себя. Можно прогнозировать и другие подобные шаги, которые объективно будут сужать пространство для взаимодействия традиционных партнеров в Болгарии и России в различных областях экономики.

Владимир АБРОСИМОВ

София - Москва

Юрий Скуратов:

Шумиха вокруг русской мафии - результат конкурентной борьбы за легальные европейские рынки...

(Окончание. Начало на с. 1)

В частности, это было сделано по делу Янчева и многим другим делам.

Но надо учитывать и специфику самой Швейцарии. Там существует очень сильное банковское лобби, которое противодействует исполнению норм международного права. С другой стороны, мешают и особенности швейцарского законодательства. В частности, швейцарцы не выполняют международно-правовые поручения, связанные с неуплатой налогов, поскольку это запрещено законами. Кроме того, есть еще и целый ряд финансовых структур (страховые, финансово-промышленные), не являющихся банками, и на них банковское законодательство, в котором предусмотрен правовой порядок раскрытия банковской тайны, не распространяется. И они делают все, чтобы не давать информацию о своих клиентах. Наконец в Швейцарии существует очень длительная процедура обжалования международных правовых поручений, то есть адвокаты подозреваемых в судах стараются доказать несостоятельность претензий, все документы переводятся на несколько языков и т. д.

Так что одной из главных целей моей поездки было добиться такого уровня сотрудничества, чтобы международные правовые поручения исполнялись быстро.

СПРАВКА "ИНТЕРФАКС - АИФ - АЛТАЙ"

Петр Янчев - российский бизнесмен, генеральный директор СП "Балкар Трейдинг" (зарегистрировано в г. Балашихе). Пользуясь прикрытием бывшего и. о. Генпрокурора России Алексея Ильюшенко, совершил в Европе ряд чрезвычайно прибыльных для себя экономических операций. Только после одной из них - продажи камчатской нефтяной квоты - он, по оперативным данным, перевел в один из швейцарских банков 60 млн. долларов.

- В одном из номеров "Интерфакс - АиФ - Алтай" было опубликовано письмо Генпрокуратуры Геннадию Селезневу от 28 декабря 1996 года, в котором перечислялись факты нарушений, допущенных работниками Госкомимущества в ходе приватизации промышленных предприятий. В частности, вы пишете, что их действия привели к потере государством контрольного пакета акций особо режимных предприятий. Возможно ли сейчас восстановить госконтроль над этими предприятиями? Какое наказание понесут чиновники? Каков, на ваш взгляд, общий ущерб от такого рода деятельности?

- По материалам проведенных Генпрокуратурой проверок соответствующие документы были направлены не только в Госдуму, но и Президенту, и в Правительство РФ. Правительство отреагировало достаточно активно: было проведено закрытое заседание президиума и уже приняты конкретные решения. По линии Думы мы внесли ряд предложений законодательного плана о четком регулировании приватизации особо режимных объектов.

Дума эти вопросы будет слушать в ближайшее время, а пока проверки на особо режимных объектах и на объектах транспорта продолжаются и дают весьма интересный материал. Мы предъявляем иски в арбитражные суды, опротестовываем решения Госкомимущества, привлекаем к ответственности должностных лиц, которые допустили коррупционные преступления в сфере приватизации. За последние три года было расследовано порядка 2000 подобных уголовных дел, в том числе и в отношении работников из аппарата самого Госкомимущества. Кстати, недавно на коллегии председатель Госкомимущества Альфред Кох посетовал на то, что прокуратура не дает спать спокойно. Я ему ответил, что это вполне естественно. Приватизация - зона повышенной опасности, и сейчас ясно, что в ходе ее допущены существенные ошибки. Например, не была проведена тщательная криминологическая экспертиза приватизационного проекта. Поэтому здесь надзор будет плотным. Кох готов к такому повороту дела.

- Скажите, вам во время визита в Швейцарию не помешал скандал вокруг одного из лидеров солнцевской группировки Михася? Ведь швейцарцы обвинили правоохранительные органы России в том, что последние не предоставляют информации о наших криминальных авторитетах, находящихся за рубежом.

- Насчет Михася мне известно точно: вся информация, которая у нас по нему есть, швейцарцам была предоставлена - сотрудник регионального управления по оргпреступности специально для этого летал в Женеву. Непонимание здесь находится на уровне качества перевода. В одно из управлений Генпрокуратуры поступил запрос от адвоката, в котором он просил сообщить о наличии в нашем производстве возбужденных уголовных дел против Михайлова. Из следственного управления ответили, что непосредственно в производстве таковых нет. Здесь же было сделано уточнение, что они не располагают информацией об уголовных делах, расследуемых в отношении данного лица в органах внутренних дел, ФСБ, налоговой полиции, а также в подчиненных прокуратурах. Перевели же эти слова, как "вообще никакой информации не имеем", и поспешили возмутиться по этому поводу. РУОП же дал полный ответ на соответствующий запрос, что вполне понятно: эта служба располагает исчерпывающей оперативной информацией в силу специфики своей работы.

Вообще все, что связано с шумихой вокруг русской мафии, - это результат скорее конкурентной борьбы за вполне легальные европейские рынки, чем реального положения дел. Потихоньку наши предприниматели на них пробиваются, а в ответ в местных СМИ создают образы страшных российских бандитов.

- В прошлом году наша газета писала о неоднократных требованиях Грузии и Азербайджана о выдаче Игоря Гиоргадзе и Аяза Муталибова, но в обоих случаях последовал отказ. Сейчас Россия ведет переговоры по выдаче Польшей Сергея Станкевича. Ситуация несколько двойственная. Как вы ее объясните?

СПРАВКА "ИНТЕРФАКС - АИФ - АЛТАЙ"

Бислан Гантемиров - бывший мэр Грозного и вице-премьер правительства Чечни. Задержан в Москве 2 мая 1996 года. Он обвиняется в организации хищения нескольких миллиардов рублей, направленных из федерального бюджета России в Чеченскую Республику.

- Вопрос о выдаче вообще непростой. Кроме чисто правового аспекта у него есть еще и политический. Есть международные нормы, европейская конвенция, в соответствии с которыми, если требование выдачи связано с политическими мотивами, человек может реализовать свое право на политическое убежище, даже если он совершил уголовное преступление. По этой причине мы отказали в выдаче Аяза Муталибова.

Что касается Гиоргадзе, то здесь другая ситуация. Грузия неоднократно обращалась с требованием его выдачи, и я давал поручение МВД и ФСБ его разыскать, чего они сделать не могут. Последнее обращение грузинской стороны содержало оперативную информацию о местах, где Гиоргадзе может скрываться. Я дал указание ее проверить. МВД уже это сделало и прислало сообщение, что данные не подтвердились. Ответ из ФСБ еще не пришел.

- В нашей газете мы помещали результаты опроса населения о том, кого они считают самым богатым человеком в России. Кто им является на взгляд Генерального прокурора России?

- В принципе я денег в чужом кармане не считаю. Мое ведомство аккумулирует информацию только о криминальных капиталах. Но ставить знак равенства между богатым человеком и преступником даже в наше время некорректно. По делам же, с которыми я сталкивался в последнее время, насколько помню, по делу Бислана Гантемирова изъято более миллиона долларов и крупная коллекция драгоценностей.

Беседовали Борис ГЕВОРКЯН и Сергей ГОНЧАРОВ

Провинция

Со свечой на пороховой бочке

Так живут миллионы приморцев

ФОТО ИТАР-ТАСС

Губернатор Приморья Евгений Наздратенко только разводит руками.

ФОТО ИТАР-ТАСС

Привычная картина для города шахтеров Артема (Приморский край).

На этой неделе первый вице-премьер правительства Борис Немцов по дороге из Японии посетит Владивосток. Цель поездки - своими глазами увидеть последствия затянувшегося энергетического кризиса в Приморье. Судя по всему, особой радости местным чиновникам эта встреча не сулит, хотя электричество в Приморье в последние дни и перестали отключать на 10 - 12 часов в сутки, а на краевые электростанции стал поступать уголь.

В немалой степени этому способствовало перечисление из далекой столицы около 100 млрд. рублей, половина из которых досталась угольщикам.

Однако ситуация в регионе по-прежнему остается накаленной. Бастуют учителя и врачи, получившие зарплату только за декабрь 1996 года. Во многих школах под угрозой проведение выпускных экзаменов. Даже персонал одного из владивостокских роддомов прекратил работу. Всего государство задолжало этим категориям бюджетников более 700 млрд. рублей. А общая задолженность федерального центра краю превышает 2 трлн. рублей.

Жизнь в приморской промышленной глубинке просто удручающая. Большинство местных жителей кормится тем, что вырастит на своих огородах, да еще тем, что удастся поймать на удочку. Хорошо хоть лето наступило: в лесу пошли грибы, ягоды, папоротник. "Живых" денег на некоторых предприятиях не видели по многу месяцев. Вместо них распространились всевозможные карточки, талоны на питание и промтовары и прочие приметы распределительной экономики. Практически каждое предприятие создало свои магазины, торгующие по безналичному расчету.

Чтобы как-то выжить, многие вынуждены рисковать жизнью. Недавно четверо подростков из шахтерского поселка Тавричанка залезли в закрытую шахту, чтобы добыть кусок кабеля из цветного металла - его охотно приобретают китайские перекупщики. В кромешной темноте они запалили зажигалку, чтобы осмотреться, и скопившийся в штольне метан взорвался. Детей с тяжелыми ожогами доставили в местную больницу, двое из них уже скончались. Случай трагический и далеко не единственный...

Между тем майские финансовые вливания лишь ненадолго отсрочили агонию приморского ТЭКа. В принципе ситуация такая же, как и месяц, и год назад. Денег у главного производителя электроэнергии в Приморском крае - ОАО "Дальэнерго" - нет ни для закупки топлива на предстоящую зиму, ни для расчета с угольщиками, которым энергетики должны около 700 млрд. рублей, ни для ремонта оборудования, которое давно работает на пределе.

А денег нет потому, что многие местные потребители вообще ничего не платят да и Минфин с запозданием компенсирует краю разницу между отпускной ценой и тем, что все-таки платят добросовестные потребители. Пресс-секретарь "Дальэнерго" Александр Гельбах пребывает в перманентном шоке. По его словам, на складах ведущих электростанций края уже должно быть запасено по сотне тысяч тонн угля, а они по сей день практически пусты. Все, что привозится, тут же идет в топки. Следующая зима уже холодно смотрит в глаза приморцев пустыми угольными складами, дефицитом электроэнергии и тепла, многочасовыми отключениями света и всем тем, чего большая часть России даже не может себе представить.

Закрытие большинства шахт Приморья и отсутствие четкой перспективы трудоустройства остающихся без работы горняков не прибавляет им оптимизма. Более 10 тысяч шахтеров готовы на самые крайние меры, вплоть до перекрытия Транссиба и блокирования воздушных и морских портов. Для взрыва достаточно даже небольшой искры. Местным профсоюзным лидерам, которых только приближенно можно назвать независимыми, пока удается сдержать натиск снизу. Но долго так продолжаться не может. Люди уже начали выходить на улицу.

Пока эти выступления стихийны и немногочисленны. Но гарантии, что завтра протест не выплеснет на площади стотысячные толпы, никто дать не может. Местные силы правопорядка из недели в неделю несут службу в повышенной готовности. Не случайно новым представителем Президента стал руководитель краевого управления ФСБ генерал-лейтенант Виктор Кондратов, который отныне будет совмещать две должности.

Единственное место, где среди окружающей кромешной тьмы всегда светятся люстры, - это несколько домов местной элиты. На вопрос корреспондента "Интерфакс - АиФ", в чем причина столь вызывающего предпочтения, профсоюзные лидеры, своими подписями скрепляющие график отключения, вразумительного ответа дать не смогли.

Само же руководство Приморья, увлеченное внутренними разборками, по-разному оценивает причины всех бед. Губернатор края Евгений Наздратенко уверен: корень зла в недооценке правительством страны значения края для России. А мэр Владивостока Виктор Черепков считает: всему виной краевое руководство. По его мнению, перманентный кризис в ТЭКе выгоден тем, кто под шумок наживается на поставках в край твердого и жидкого топлива, зерна.

Но доведенному до отчаяния населению Приморья сегодня уже нет дела ни до скандала между городскими и краевыми руководителями, ни до споров между властями Приморья и федеральным центром, ни до конкретных высокопоставленных персон - Наздратенко, Черепкова, Чубайса, Немцова...

Всем осточертело сидение на пороховой бочке со свечой в руках. Люди хотят света, тепла, воды, денег. Люди хотят человеческой жизни...

Неужели обязательно надо дожидаться, когда они начнут этого требовать?

Олег УССУРИН, Александр БЕЛОНОВСКИЙ

Владивосток

Печальный опыт

«Стройка века» по-европейски

Транспортный тоннель под проливом, отделяющим Великобританию от континентального Старого Света, строился долго - целых десять лет. Что, впрочем, вполне естественно для столь масштабного сооружения, которое должно было бы бесперебойно пропускать мощный поток грузов и пассажиров между двумя соседними державами. Но вот этого-то "бесперебойно" пока и не получается: над одним из самых знаменитых тоннелей мира словно витает злой рок.

Может быть, все дело в том, что проект строительства был утвержден раньше, чем появилась на свет сама компания "Евротоннель", которой надлежало эксплуатировать уникальное сооружение? Всю документацию разрабатывал консорциум строительных фирм, интересы которого были очевидны: хорошо заработать на уникальном подряде. Финансировал проект консорциум банков - две с лишним сотни, - который тоже делал это отнюдь не с благотворительными целями, а в надежде на хорошие прибыли.

В этом не было бы ничего предосудительного, позаботься они с самого начала о вещах очевидных для профессионалов, разбирающихся в эксплуатации железных дорог. Например, никто не подумал, что для такого тоннеля потребуется специальный подвижной состав, который пришлось в темпе создавать уже в разгар строительства. Многочисленные задержки подобного рода привели к тому, что тоннель был построен с опозданием на два года. О том, во что это все в итоге обошлось, можно судить по двум цифрам: предполагавшаяся стоимость строительства - 4,3 миллиарда фунтов, окончательная - 10 миллиардов.

Три года назад гигантское транспортное сооружение вошло в строй, но беды его отнюдь не закончились, а, похоже, только начались. Структура управления сложнейшим тоннелем, по свидетельству такого компетентного издания, как "Экономист", больше подходила "для международного предвыборного штаба, чем для крупной частной транспортной компании". Два сопредседателя, еще несколько чиновников с примерно одинаковыми полномочиями, коммерческий директор и директор по эксплуатации. Вот и все, кто должен был руководить серьезной организацией! Неудивительно, что они действовали в основном как пожарная команда и в переносном, и в прямом смысле.

Серьезнейший пожар случился в ноябре минувшего года, и виновником его был один из рабочих, который во время акции протеста прикрепил к вагону осветительный патрон. Едва не погибли 30 водителей большегрузных машин - их перевозили в этом составе.

Случай, несомненно, вопиющий, но была в нем и положительная сторона: он помог выявить 36 (!) недостатков в системе пожарной безопасности, ныне устраненных. Немало упреков досталось французским пожарным, а вот чиновники "Евротоннеля", отвечавшие за координацию их действий, получили... повышение в должности.

Еще одна беда - постоянная нехватка денег. Финансовое состояние компании - хуже едва ли бывает. Хотите - верьте, хотите - нет, но в июле реструктурирование долгов этой фирмы будет проводиться в пятый раз! Терпению 750 000 акционеров можно только позавидовать. Ведь первые прибыли "Евротоннель" должен принести к 2005 году. Да и то, если его менеджерам наконец удастся вести дела доходно.

Александр СТЕПАНОВ

Армия

За порогом отчаяния

Согласно статистике, омыть сапоги в Индийском океане смог бы только каждый десятый российский солдат - просто сапог не хватает...

Сегодня российская армия уже перешла тот порог, за которым начинается отчаяние. В распоряжение "Интерфакс - АиФ" поступили обобщенные данные Министерства обороны, убедительно свидетельствующие об этом.

Социологические исследования показывают, что 61 проц. военнослужащих испытывают сегодня постоянные материальные трудности, а 29 проц. живут ниже уровня бедности. Большинство офицеров намерены по истечении срока контрактов расстаться с армией в связи с безысходностью положения и бесперспективностью дальнейшей службы.

Военные эксперты утверждают, что уровень денежного довольствия военнослужащих не соответствует сегодня сложности и опасности воинского труда, подрывает основы комплектования армии и флота кадрами.

Сейчас денежное довольствие офицеров войскового звена составляет: командир взвода (лейтенант) - 620 тыс. рублей, командир роты (капитан) - 870 тыс. рублей, командир батальона (подполковник) -1 млн. 30 тыс. рублей. С апреля 1995 года индексация денежного довольствия не проводилась, хотя за это время минимальный размер оплаты труда вырос в 4,07 раза. Эти средства, выплата которых регулярно задерживается по нескольку месяцев, являются, по существу, единственным источником наполнения семейного бюджета офицеров. В отличие от гражданских людей, военнослужащие не имеют права совмещать службу с другой оплачиваемой работой, а члены их семей из-за особенностей дислокации войск зачастую не имеют возможности трудоустроиться. Добавим, что 100 тыс. офицерских семей не имеют жилья. Сегодня Вооруженные Силы из-за отсутствия средств практически прекратили проведение полномасштабной боевой подготовки.

Популярное в прошлом изречение о том, что любого противника "мы шапками закидаем", уже потеряло актуальность. Согласно официальным сведениям, военнослужащие Вооруженных Сил сегодня обеспечены шапками-ушанками только на 48 процентов. Не может сбыться и мечта лидера либеральных демократов Жириновского - омыть солдатские сапоги в теплых водах Индийского океана, поскольку этой обувью войска обеспечены лишь на 9 процентов (ботинками - на 11 процентов). Военные признают, что сегодня только каждый десятый военнослужащий полностью экипирован.

Если бы не использование неприкосновенных запасов, то уже сегодня военнослужащие могли оказаться попросту голыми, поскольку Минобороны уже два года не заказывает у промышленных предприятий обмундирование. В течение этого же срока из-за отсутствия средств не производятся поставки в войска постельного и нательного белья. Даже выпускникам военных училищ выдают офицерскую форму по жребию: из трех видов положенных брюк - одни, из рубашек - парадная или защитного цвета, из верхней одежды - китель или куртка. Еще хуже обстоят дела с увольняющимися из Вооруженных Сил, так как им вообще не дают ни положенной формы одежды, ни компенсации за нее.

Неприкосновенные запасы спасли солдат не только от холода, но и от голода. Иначе непонятно, как можно прокормить на 5 тыс. рублей в сутки 18-летнего юношу, организм которого находится в стадии формирования. В качестве примера: норма питания заключенного составляет 7750 рублей в сутки... В прошлом году на питание солдата планировалось выделять по 10 550 рублей в день, но эта сумма была сокращена наполовину.

Намеченная ранее сумма расходов на национальную оборону в 1997 году - 104,32 трлн. рублей, по расчетам специалистов Минобороны, составляла примерно 61 проц. от минимально необходимой. Даже при условии полного предоставления армии заложенных в бюджете средств, к примеру, по денежному довольствию, их хватило бы всего на 10 месяцев, по закупкам продовольствия - на 9 месяцев. Однако в соответствии с правительственными предложениями по секвестру федерального бюджета расходы на национальную оборону на 1997 год уменьшаются до 83,18 трлн. рублей.

Виталий ДЖИБУТИ

Рубежи

ФОТО ДМИТРИЯ БИЛЕЦА

По ком плачет плеть Семена Дежнева

...Уже в 1648 году якутская приказная изба выдавала специальные проезжие грамоты смельчакам, отправлявшимся в походы "встречь солнцу". Именно они, открывая неизведанные земли Дальнего Востока, приносили казне приличный доход, собирая пушнинный ясак с местного населения. Разведывая новые промысловые угодья, казачий атаман Дежнев вышел к земле, доселе незнаемой. К земле Камшат.

Сегодня многим известно, что кроме прочих природных богатств Камчатка концентрирует у своих берегов треть мирового запаса рыбы и морепродуктов.

Не приказная изба нынче следит за сбережением этих природных сокровищ. Но не грабит сегодня Камчатку только ленивый. Не имея в достатке горюче-смазочных материалов, ржавеют у пирсов пограничные сторожевые корабли, а береговые заставы влачат жалкое существование.

На собственном энтузиазме сегодня продолжают нести службу те, кому за державу обидно. И когда речь заходит о сокращении армии, пограничники задают один и тот же вопрос: кто и каким образом будет выполнять комплекс мер по защите и обороне Дальневосточного региона России?

Уже сейчас здесь есть места, где на сотни километров не встретишь ни одного человека. А ведь еще совсем недавно вся прибрежная полоса была прикрыта пограничными заставами с суши и военными кораблями с моря.

Тогда браконьеры и мечтать не могли о промысле в наших водах. Нынче все изменилось. Точного размера вреда, нанесенного незаконным промыслом, назвать никто не может. Но известно, что потребление рыбопродуктов за последний год в Японии превысило квоты на вылов, отведенные этой стране, в... тридцать с лишним раз.

Кто-то из корреспондентов задал вопрос командующему Северо-Восточным пограничным округом: "До какого уровня нужно еще сократить бюджетные ассигнования, чтобы жизнь на заставах и кораблях затихла окончательно?" Ответ был лаконичен: "Несмотря ни на что, будем держаться до последнего". Так где же она, эта последняя черта? Похоже, здесь с военной реформой мы уже опоздали. Пора думать о реанимации...

Дмитрий БИЛЕЦ

Петропавловск-Камчатский

Торговый дом
«Все для офиса»
предлагает все необходимое для школьников по низким ценам.
Наличный и безналичный расчет.
Гибкая система скидок.
Адреса магазинов:
тел. 23-15-10,
ул.Союза Республик, 44. Тел. 22-18-81.
Адреса отделов:
ул.Л.Толстого, 36, *маг. «Ариадна»*,
пр.Ленина, 157, *маг. «Филателия»*,
пр.Ленина, 113, *ост. «Новый рынок»*,
ул.Юрина, 305, *маг. «Солнышко»*.
Выходной - воскресенье.

Продаем и оказываем услуги по хранению
А-80, дизельное топливо.
Продаем поршневую, вкладыши и сегменты для сельхозтехники.
Тел. 25-72-63, 25-82-91.
Лицензия Б-977185 0165 КАС.

Реклама "АП". Короленко, 105 5 этаж
АЛТАЙ ИНФОРМ ПРЕСС
Реклама "АП" тел. 23-34-78 факс 23-44-30

ЗАО «С.Д.Брокер»
ПОКУПАЕТ АКЦИИ
«Алтайтелеком», «Алтайэнерго», Сбербанка, РАО «ЕЭС России».
Адрес: пр.Ленина, 8, каб.30. Тел.23-13-88.
Лицензия 981 выдана 30.06.95г. ДФ г.Москвы.

ДОМОТЕХНИКА
ТОРГОВЫЙ ЦЕНТР РЕАЛИЗУЕТ ХОЛОДИЛЬНИКИ:
«STINOL», «БИРЮСА», «АТЛАНТ»
и другую бытовую технику.

ХОЛОДИЛЬНИКИ ЛЮБОЙ МОДЕЛИ НА ВАШ ВКУС!
Продукция сертифицирована.
Доставка в черте города бесплатно.
Гарантийное обслуживание 3 года.
Адрес: пр.Строителей, 13.
Тел.: 24-34-23, 23-10-35.

РЕАЛИЗУЕМ КРУПЫ:
ОВСЯНАЯ, ПЕРЛОВАЯ, ПРОДЕЛ ГРЕЧНЕВЫЙ
СЕРТИФИЦИРОВАНО
Тел. (385-53) 2-06-01

ЗАО "ЗЕРНОСЕРВИС" ПРИНИМАЕТ НА ПЕРЕРАБОТКУ И ЗАКУПАЕТ
ЗЕРНО ГОРОХА И ЯЧМЕНЯ
Тел. 8-(3852) 24-85-72

23 июня Дворец моторостроителей 19 часов
ВЛАДИМИР КУЗЬМИН
и группа «ДИНАМИК» в новой концертной программе
«РОКовая женщина»
Тел. для справок: 76-26-01, 76-35-10.
Ресторан «Барнаул» - в 22.00. Тел. 25-24-36.

Реализуем
ПОДШИПНИКИ
по низким ценам на автомобили, тракторы, комбайны, станочное оборудование.
Возможен бартер на муку, сахар.
Адрес: г.Барнаул, ул.Попова, 52-а.
Тел. 44-72-41.

КОНДИЦИОНЕРЫ
Fujitsu (Япония) и др., увлажнители, осушители воздуха, оборудование для холодильных камер, фреоны от ТОО ПКФ «Ряд», консультации, проектирование, монтаж, гарантия, обслуживание.
Тел. 24-89-69, 45-95-54.

Все для ремонта!
ХЕЛМИ
Обои (Украина) ..... от 12600
Плитка облицовочная для стен и пола ..... от 35000
Эмали разных цветов и фасовок . от 14000 за 1 кг.
Всего более 100 наименований строительных материалов.
Адрес: ул.Автотранспортная, 49.
Тел.: 41-75-29, 24-59-67.
Система скидок! Оптом!

Организация покупает
АКЦИИ Барнаульского шинного завода
Цены от 50000 руб. до 100000 руб. за акцию.
Немедленная оплата наличными. Дни работы: вторник, среда, четверг, пятница.
Адрес: ДК моторостроителей (кассовый зал), ул.Г.Титова, 50-а.
Тел. 76-35-10.

Предприятие СКБ «Восток»
меняет
новый автомобиль «Газель» тентованный на новый ВАЗ-2106 или ВАЗ 21063.
Тел.77-09-84.

РЕАЛИЗУЕМ
Газетную бумагу А4 и А3 по цене 4500 руб. за кг.
Обои 9000 руб. за 1 рулон (10 метров).
Тел. 23-52-17.

ЗАО "СОЮЗМУКА"
ПРИНИМАЕТ НА ПЕРЕРАБОТКУ НА ВЗАИМОВЫГОДНЫХ УСЛОВИЯХ ПШЕНИЦУ ПРОДОВОЛЬСТВЕННУЮ 3кл. и 4 КЛАССА С КЛЕЙКОВИНОЙ НЕ НИЖЕ 20% В ОБМЕН НА МУКУ в/с.
РЕАЛИЗУЕМ МУКУ В/С И 1С
СПРАВКИ ПО ТЕЛ. (385-2) 24-85-72.
СЕРТИФИКАТЫ

Закупаем пшеницу мягких сортов 3 класса. Расчет любой.
Обращаться: (385-2) 25-66-60, 26-78-54.

Алтайский экономико-юридический институт
(Государственная лицензия Госкомвуза N 16-334 от 29.03.96г.) совместно с **Томским государственным университетом** *проводят набор студентов*
на экономический и юридический факультеты, на факультет государственного и муниципального управления. В институте созданы классы, в которых учащиеся 9-11 классов за два-три года осваивают программу 1 курса АЭЮИ. Выпускники института в течение года, используя комбинированные, в том числе дистанционные методы, обучаются в Томском государственном университете и получают дипломы ТГУ. В АЭЮИ можно получить информацию о наборе в Томский государственный университет. УМЦ по аудиту ТГУ проводит набор слушателей курсов с последующей сдачей квалификационных экзаменов на аттестат Минфина РФ по общему аудиту.
Наш адрес: 656038, г.Барнаул, ул.Молодежная, 3, каб. 510, 511, 512.
Тел. (8-385-2) 24-36-48, 24-36-64, 24-02-65, 22-49-11, 22-06-12.

ОАО Барнаульский ликеро - водочный завод
принимает от организаций только чистую посуду, без этикеток и следов клея.
Тел. 36-40-24
Лиц. №279 от 9.06.96.

Покупаем АКЦИИ
ОАО «Алтайтелеком», ОАО «Сибэнергомаш».
Тел. 24-34-81.

ООО "ЭНЕРГОКОМПЛЕКТ"

- ЛАМПЫ	- ЩИТЫ УЧЕТА
- СВЕТИЛЬНИКИ	- РУБИЛЬНИКИ
- СЧЕТЧИКИ	- КОНТАКТОРЫ
- НИХРОМ	- РОЗЕТКИ
- ПРОВОД	- ВЫКЛЮЧАТЕЛИ
- КАБЕЛЬ	- МЕТАЛЛОРУКАВ
- ТЭНЫ	- ПРЕДОХРАНИТЕЛИ
- ЭЛ. ДВИГАТЕЛИ	- ПАТРОНЫ Д3, Д4
- АВТОМАТЫ	- ЭЛ. ЛАМПЫ
- ПУСКАТЕЛИ	- ШНУР
- ТРАНСФОРМАТОРЫ тока	- НАКОНЕЧНИКИ
- ГВОЗДИ	- ИЗОЛЕНТУ
- РАСПРЕД. КОРОБКИ	- ТРУБКУ ПВХ
- ЩИТЫ ОСВЕЩЕНИЯ	- ЭЛЕКТРОДЫ

Покупка более 3 млн.руб. - скидки от 10 до 20 %.
Обращаться: г.Барнаул,ул.Папанинцев,105,каб. 2.
Тел. 26-76-58,25-20-24.

ОРГАНИЗАЦИЯ РЕАЛИЗУЕТ
НАСОСЫ ВОДЯНЫЕ, ВЕНТИЛЯТОРЫ, ДЫМОСОСЫ, КОМПРЕССОРЫ, КРАСКОРАСПЫЛИТЕЛИ, СКОРОСТНЫЕ ВОДОПОДОГРЕВАТЕЛИ (БОЙЛЕРЫ), Ж/Д РЕЛЬСЫ новые и б\у, ШПАЛЫ Б/У, ЭЛЕМЕНТЫ СКРЕПЛЕНИЯ, А ТАКЖЕ ПРОИЗВОДСТВЕННЫЙ РЕМОНТ ТЕПЛОТРАСС БОЙЛЕРНЫХ, КОТЕЛЬНЫХ И Ж/Д ПУТЕЙ.
ЦЕНЫ НИЗКИЕ.
Тел. 51-46-56.

Детскому туберкулезному санаторию требуются ЭЛЕКТРОМОНТЕР, ВОСПИТАТЕЛИ.
Тел.29-02-88, 23-79-96.

Меняю дом в центре с.Рогозиха (100 кв.м, благоустр., 5 комн., гараж, баня, сарай, 3 погреба, сад-огород 40 сот.) на квартиру в Барнауле или продаю.
Тел. (8-211) 43-3-38.

5 июля 1997 года в 12-00 часов в главном корпусе медицинского института (Барнаул, пр.Ленина, 40) состоится встреча выпускников педиатрического факультета выпуска 1977г.
Контактные телефоны: 22-62-89 (Рождественская Т.В.), 23-27-44.

ЗАПАСНЫЕ ЧАСТИ *для сельхозтехники*
на двигатель А-01, А-41, ЯМЗ, МТЗ, СМД-20, КамАЗ, поршневые группы, коленвалы, прокладки гл. бл. распылитель, плун. пара, форсунки, НШ, топливн. насосы, карбюратор, тормозн. лента Т-4, бондаж, РВД, подшипники и многое другое.
Расчет наличный, бартер, векселя.
Тел.: 51-04-57, 51-88-62 (дисп.).

ТОО «АГРАРНИК»
реализует:
- гусеницы в сборе Т-4, цена 8.7 млн.руб., ДТ-75, цена 7.2 млн.руб.
- запчасти на трактор Т-25А
- запчасти на двигатель ЯМЗ
- шпагат сеновязальный.
Обращаться: с.Топчиха, ул.Правды, 2.
Тел. (252) 2-23-04.

АО АЛТАЙРЕЗИНОТЕХНИКА
г.Барнаул, ул.Льва Толстого, 20.
Тел.: 23-88-33, 23-94-91.
РЕАЛИЗУЕТ ПО СТАБИЛЬНЫМ ЦЕНАМ

РЕМНИ ВАРИАТОРНЫЕ	
45х22-4000	215640 руб./шт.
РЕМНИ ПЛОСКИЕ	
175х4, ТК-200	228120 руб./шт.
РЕМНИ БЕСКОНЕЧНЫЕ ПЛОСКИЕ	
11000х250-ТК-200	635760 руб./шт.
3000х450-ТК-200	323400 руб./шт.

РЕМНИ КЛИНОВЫЕ В АССОРТИМЕНТЕ, ТЕХНИЧЕСКАЯ ПЛАСТИНА МБС, ТМКЩ, ПАРОНИТ, РУКАВА НАПОРНЫЕ ДЛЯ ГАЗОВОЙ СВАРКИ, НАБИВКА АСБЕСТОВАЯ В АССОРТИМЕНТЕ.

ОТКРЫТОЕ АКЦИОНЕРНОЕ ОБЩЕСТВО «СИБИРСКОЕ ПЕРЕСТРАХОВОЧНОЕ ОБЩЕСТВО»
уведомляет акционеров о проведении 30 июля 1997 года внеочередного общего собрания акционеров путем проведения заочного голосования. Список акционеров, имеющих право на участие в общем собрании, составляется на 10 июня 1997 года. Бюллетени для голосования предоставляются акционерам до 15 июня 1997 года. Дата приема Обществом бюллетеней - до 30 июля 1997 года включительно.
ПОВЕСТКА ДНЯ:
1. О совершении крупной сделки в соответствии со ст.55 устава Общества.
С материалами по повестке дня собрания и бюллетенями для голосования акционеры могут ознакомиться в Обществе по адресу: **г.Барнаул, пр.Строителей, 5, 1 этаж, каб.10, с 10 до 12 часов.**
Тел. 24-97-23.

ЧУЛОЧНО-НОСОЧНЫЕ ИЗДЕЛИЯ
➡ ПРАКТИЧНО
➡ НАДЕЖНО
➡ ПО ДОСТУПНЫМ ЦЕНАМ
ФИРМА «ЮББИ» - официальный представитель Смоленской чулочной фабрики по Зап.-Сиб. региону.
Возможен бартер.
Тел.: 23-59-40, 23-89-82, факс 23-69-79 (с 10 до 17 час., кроме выходных).

Закупаем ШКУРЫ КРС
СВИНЫЕ, ОВЕЧЬИ ШКУРЫ по очень ВЫСОКИМ ЦЕНАМ
Предлагаем на бартер ШОРНЫЕ изделия (седла, хомуты, вожжи и т.д.)
СЫРОМЯТЬ по цене от 28000 до 36000 руб./кг.
При покупке шкур и продаже сыромяти - гибкая сист. скидок.
г.Барнаул, ул.Э.Алексеевой, 57-а. Тел. 76-88-54.
Тел. в р.ц. Поспелихе (256)26-2-40, 22-8-98, в р.ц. Ключи (278)22-5-15, в р.ц.Тальменка (291)22-0-37, в р.ц. Троицком (234)21-3-70, р.ц. Баево (215)22-5-15
Лиц. Б976424 от 23.09.96.

ВНИМАНИЕ!
НОВЫЙ ПРОИЗВОДИТЕЛЬ ВОДОЧНОЙ ПРОДУКЦИИ
ООО "ТСИ"
ЛИЦЕНЗИЯ № XVI-IIОА-62006496
ПРЕДЛАГАЕТ МАГАЗИНАМ И ФИРМАМ ВЗАИМОВЫГОДНОЕ СОТРУДНИЧЕСТВО
г.Барнаул,тел.76-00-85, 76-00-62

Организация закупает
ЗЕРНО ПШЕНИЦЫ 3, 4 КЛАССА.
Наличный расчет.
Тел.: 24-79-84, 24-96-65.

Это нужно многим!!!
Алтайский учебно-консультационный центр проводит набор слушателей на курсы:
- повышение квалификации бухгалтеров (вопросы налогообложения и совершенствования компьютерных программ)
- обучение кассиров-операционистов (200 тыс.руб.)
- подготовка водителей категории «В» (любитель).

Центр начинает оформлять договоры на абонементное обслуживание на III квартал 1997 г. Мы постоянно даем консультации по вопросам налогообложения для физических и юридических лиц, проведем семинары, делаем проверки на предприятиях, оказываем практическую помощь по переоценке основных фондов.
Наш адрес: г.Барнаул, ул.Ползунова, 26 (3 этаж).
Тел.: 24-09-57, 24-84-52.

ТОО "АБТИС"
- Мука 1 сорт - 1800, высший сорт - 2250
- Газ. вода 1,5 л - 3450
- Крупы (10 видов)
- Макаронные изделия (8 видов)

Шевченко, 170. Тел.: 25-66-60.
Павловский тракт, 50. Тел.: 26-78-54.
Челюскинцев, 109.
сертификаты

СЕРЕБРЯНАЯ ВОДА
прибор для приготовления серебряной воды «Георгий».
Тел.: 23-14-97, 22-14-01, 24-15-12.

ECOHELP GROUP **ЭКОХЕЛПФАРМ**
ПРОВЕРЬТЕ СЕБЯ
СПОСОБНЫ ЛИ ВЫ ВОЗГЛАВИТЬ В ВАШЕМ ГОРОДЕ ФИЛИАЛ КОМПАНИИ "ЭКОХЕЛП ФАРМ" - ЛИДЕРА ОТЕЧЕСТВЕННОГО ФАРМАЦЕВТИЧЕСКОГО РЫНКА?
ЗНАЕТЕ ЛИ ВЫ, ЧТО:
- **ФАРМАЦЕВТИЧЕСКИЙ РЫНОК** РОССИИ СТРЕМИТЕЛЬНО РАСШИРЯЕТСЯ. СЕГОДНЯ ОН ОЦЕНИВАЕТСЯ КАК МИНИМУМ В 2,8 МЛРД. ДОЛЛАРОВ, А К 2001 ГОДУ ОБЪЕМ ПРОДАЖ МОЖЕТ ПРЕВЗОЙТИ 6 МЛРД. ДОЛЛАРОВ.
- **"ЭКОХЕЛП ФАРМ"** - РОССИЙСКАЯ КОМПАНИЯ, ОБЛАДАЮЩАЯ БОЛЕЕ ЧЕМ ЧЕТЫРЕХЛЕТНИМ ОПЫТОМ УСПЕШНОЙ РАБОТЫ, ПОСТАВЛЯЕТ В 650 ГОРОДОВ РОССИИ СВЫШЕ 2500 НАИМЕНОВАНИЙ ЛЕКАРСТВЕННЫХ ПРЕПАРАТОВ, СРЕДСТВ ЛЕЧЕБНОЙ КОСМЕТИКИ И ГИГИЕНЫ ОТ 165 ВЕДУЩИХ ЗАРУБЕЖНЫХ И ОТЕЧЕСТВЕННЫХ ФИРМ-ПРОИЗВОДИТЕЛЕЙ.
- **ФИЛИАЛЫ "ЭКОХЕЛП ФАРМ"** - ЭТО ВЫНЕСЕННЫЕ В РЕГИОНЫ ОТДЕЛЫ СБЫТА, ПРОВОДЯЩИЕ АССОРТИМЕНТНУЮ, ЦЕНОВУЮ И СЕРВИСНУЮ ПОЛИТИКУ КОМПАНИИ. СЕГОДНЯ "ЭКОХЕЛП ФАРМ" ИМЕЕТ 14 РЕГИОНАЛЬНЫХ ФИЛИАЛОВ И ГОТОВИТСЯ К ОТКРЫТИЮ НОВЫХ.

ТЕПЕРЬ ВЫ ЭТО ЗНАЕТЕ,
И ЕСЛИ ВЫ ЖЕЛАЕТЕ ЗАРАБАТЫВАТЬ ОТ 2 МЛН.РУБ. ДО СУММЫ, РАВНОЙ 1,2% ОТ ОБОРОТА ФИЛИАЛА, ЕСЛИ ВАМ ОТ 35 ДО 45 ЛЕТ И ВЫ ИМЕЕТЕ ВЫСШЕЕ ОБРАЗОВАНИЕ (ЭКОНОМИЧЕСКОЕ, МЕДИЦИНСКОЕ, ТЕХНИЧЕСКОЕ, ВОЕННОЕ), ЕСЛИ ВЫ ОБЛАДАЕТЕ:
- *ОРГАНИЗАТОРСКИМИ СПОСОБНОСТЯМИ;*
- *ЗАДАТКАМИ ЛИДЕРА, УМЕЮЩЕГО РАБОТАТЬ В КОМАНДЕ;*
- *ИНИЦИАТИВНОСТЬЮ, СОЧЕТАЕМОЙ С ЗАКОНОПОСЛУШНОСТЬЮ;*
- *ОПТИМИЗМОМ, ПОЗВОЛЯЮЩИМ НЕ ПАСОВАТЬ ПЕРЕД ТРУДНОСТЯМИ.*

ТО
ПОВЕРЬТЕ В СЕБЯ,
ПРИМИТЕ УЧАСТИЕ В КОНКУРСЕ И ВЫ ПОЛУЧИТЕ СТАБИЛЬНУЮ РАБОТУ С ДОСТОЙНОЙ ОПЛАТОЙ!
ТЕЛЕФОНЫ ОТДЕЛА ФИЛИАЛОВ:
(095) 438-42-29, 438-73-41, 438-00-08

«ЭЛЬДОРАДО» - удивит всегда!

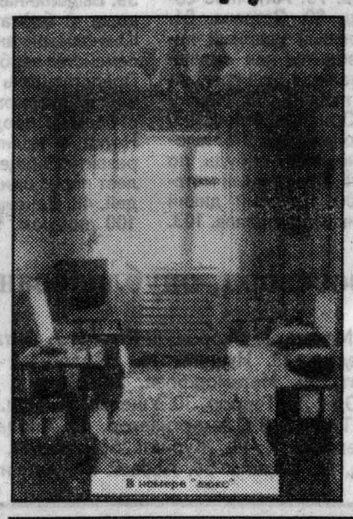

На дорогу до туркомплекса «Эльдорадо» вам потребуется всего 4-6 часов.
Добравшись, вы сможете поселиться здесь в экологически чистых деревянных коттеджах. Любителям цивилизации и комфорта всегда предложат «люкс» со всеми удобствами, с холодильником и телевизором и прочим, без чего кажется практически невозможной жизнь человеку двадцатого столетия.
В трехэтажных деревянных коттеджах на третьем этаже к вашим услугам кафе-бар, где можно послушать музыку, посмотреть видеофильм, заказать обед, закуски, напитки.
В холле на первом этаже вы сможете отдохнуть в удобных креслах возле камина и керамического фонтана. Вы также можете посетить сауну, бассейн или сыграть в бильярд. Дети могут развлекаться на игровых площадках или поплескаться в бассейне-лягушатнике. А если вы все же устали от достижений цивилизации, то подобно старому морскому волку поборитесь с водной стихией, сплавившись по реке Чарыш. Или отправьтесь изучать местные достопримечательности, оседлав предоставленную вам на турбазе лошадь. Если же и этого вам покажется мало для острых ощущений, тогда вам прямая дорога в находящиеся неподалеку Демидовские рудники и шахты. Им уже около двухсот лет, и, ознакомив вас с ними, инструкторы туркомплекса расскажут самые необычные предания этих мест.
Знайте, что на «Эльдорадо» вы по своему желанию можете выбрать один или несколько туров (водный, конный, пеший), а также неограниченное время проживания на базовом комплексе.
Кроме того, для вас может быть составлен индивидуальный маршрут.
«Эльдорадо» всегда готов удивить вас чем-нибудь новеньким. В этом сезоне вы, посетив туркомплекс, сможете удивиться корту для игры в большой теннис, площадкам для городков, летнему открытому бассейну и многим другим сюрпризам.

Посетите «Эльдорадо» - удивите себя на здоровье!
И.Рубачинский

Алтайский региональный филиал Агропромбанка по выгодной цене осуществляет покупку векселей следующих эмитентов:
ОНЭКСИМ Банк, Банк МЕНАТЕП, МАКБ «Возрождение», Банк «Российский кредит», Сбербанк РФ, Мосбизнесбанк, Альфа-Банк, Промстройбанк России, Инкомбанк, СБС-Агро и др.
Наш адрес: 656068, г.Барнаул, ул.Н.Крупской, 91-а, телефон справочной службы: 24-24-27.
Во всех отделениях Агропромбанка Алтайского края.
Генеральная лицензия ЦБ РФ N 1575 от 27 декабря 1993 г.

Письма вопиющего в пустыне

«АМБА»

Люблю трудноразрешимые ситуации. Люблю и побаиваюсь, ибо судьбе угодно ставить меня именно в такие положения. Выкарабкался -праздник на душе. Не получается - есть основание отращивать ногти, чтоб царапаться с судьбой, этой капризной и строптивой дамой, которую люди придумали, чтоб свалить на нее свои неудачи и глупости.

А если в неразрешимую ситуацию попадают несколько ведомств? Да еще связанных между собой!

Год назад в квартиру к моему соседу проникли двое... Подсмотрели, что вечером не загорался в окнах свет, опытно сообразили, что и почем... В полночь электричество на площадке «вырубили», послали «фомку» на дело. Тот беззвучно проник в щель между косяком и дверью... Мастера, одним словом!

Проникли те мастера в квартиру. Один «конверт» стал вязать, другой на «шухер» стал. У окошка кухонного. Оно над подъездом оказалось. Тут и пошел «пал». В виде милицейского уазика. Двое из него выскочили и бегом к входной двери.

- Атас! - выпалил дозорный и сам - ну, «когти рвать». Второй следом. Но куда на площадке лестничной денешься? Прямо на пороге в «браслеты» угодили, обысканы были. Первый пустым оказался, заскулил с вывозом: за что берешь, начальник? А у второго будильник из кармана вытряхнули, флакончик туалетной воды французской. Не утерпел. Или утаить от «общака» хотел, или уже на бегу рефлекс попутал.

Пригласили милиционеры соседей: поглядим, не оставили ли домушники в квартире труп. А потом целая группа дежурная наехала, описала взлом, содержимое «конверта» (узла с вещами), опечатала дверь.

И тут произошло совсем удивительное дело. Пригласил следователь пострадавшую сторону, а она в лице немолодого мужчины оказалась, разговор с анкеты, как принято, начал, потом спросил:

- Какой ущерб нанесли вам?

- Их же с поличным взяли... На месте... Они не успели вынести.

- А это - ваши? - и следователь будильник выставил, флакон с туалетной водой.

- У меня были такие... Но ведь по городу...

- Ваши, - заверил следователь. - Заберите. Итак, какой ущерб?

- Так ведь не успели... Милиция четко сработала.

- Спасибо, - отвел глаза следователь. Он тоже был в милицейских погонах, занимал стол в райотделе. - Значит, нет ущерба. Тогда зачем мы тратим время?

Возмутился пострадавший, о чести, достоинстве, неприкосновенности заговорил сбивчиво, будто через речку по камешкам запрыгал.

- Приходите завтра, - сухо сказал следователь, а назавтра опять повторил свой излюбленный вопрос: какой ущерб? - не станут в суде рассматривать дело, где на ломаный грош ущерба нет. Наговор получается.

- Выходит, если в человека стреляли и... промахнулись, убийца может не опасаться...

- Не попал, значит, кому-то повезло. Мы же возбудим дело о незаконном приобретении и хранении оружия.

- А человек, в которого стреляли?..

Наскучили следователю изумления неискушенного мужика. Спросил с надеждой: может, откажемся от возбуждения?..

- Нет и нет! Меня оскорбили. Унизили!.. Они все перевернули!..

- Хорошо, - недобро сдался следователь. - Заполним вашу анкету. Завтра принесите справку о доходах, справку из налоговой... Документы на квартиру... Квитанции об уплате... И за свет -тоже... Подтверждение свидетелей, где вы находились в ту ночь... Кстати, где ваши взрослые сыновья? Чего вы испугались? Коротко, пожалуйста, - да или нет.

- Так при чем тут это? В квартиру проникли воры, милиция их задержала на месте... Их, а не меня!

- Мы и их проверим так же... Так есть ущерб? Что мы понесем в суд? Проникли?.. А если кто-то до них сломал дверь?.. Они только заглянули, все ли живы...

- А будильник?

- Какой будильник? Смеетесь? Он же у вас... Я вернул его вам. Да и не будет суд рассматривать дело о хищении будильника. А у меня неприятностей прибавится за возврат дела из суда. Обвинять в непрофессионализме будут.

Написал пострадавший заявление о прекращении дела, которое в самом начале было «дохлым». Заказал по объявлению дверь железную с двумя замками, запираться стал, размышлять: кого закон защищает? Его, законопослушного гражданина, или преступника? Формально он призван карать людей, посягающих на жизнь, здоровье, покой, имущество всех членов общества, а на деле... Какой ущерб? Нет, так и суда нет... Ах, вывезли все до нитки на двух машинах? Будем искать! Всю жизнь будем искать, и пусть горит земля под ногами...

Закон, изложенный в функциональных должностных инструкциях милиции, прокуратуры, суда, вдруг начинает как бы конфликтовать сам с собой устами, требованиями ведомств. И тут «амба» наступает -тупиковое положение, безвыходная ситуация, при которой ловит рыбку вор.

Юрий КОЗЛОВ, писатель.

Тел. 26-99-33

Посудачим

Какой длины должны быть удочки при ловле с лодки?

В. Бахолдин.

Такой подход к рыбалке чисто индивидуален. Обычно рыболовы пользуются 4-5-метровыми жесткими удилищами, на которые даже крупную рыбу несложно вывести на поверхность. Не забывайте захватить с собой подсачек, больше всего сходов происходит при подъеме рыбы в лодку.

Есть ли на Алтае секция кастинга?

Ю. Мешков.

Кастинг как вид спорта относится к спортивному рыболовству, но, к сожалению, в нашем крае он не пропагандируется. По всем вопросам спортивной рыбалки вы можете обратиться по телефону 25-75-04, к инструктору краевого общества охотников и рыболовов Виктору Савину.

Сколько членов в клубе рыбака и охотника «АП»?

А.Троянов.

Все подписчики и читатели нашей газеты. У клуба есть свой символ - зубастая голова щуки с широко раскрытой пастью и свои фирменные дипломы, которые получили уже более пятидесяти человек вместе с призами. Мы очень внимательно относимся к почте читателей, отвечаем на вопросы, печатаем рассказы и байки. Если вы еще откликнетесь на нашу рубрику, она будет значительно интересней.

Адрес прежний: 656049, г.Барнаул, ул. Короленко 105, 6 этаж, каб. 601. Пишите, приходите, звоните.

Узелки на память

- При ловле карпа и сазана будьте внимательны, следите за удочкой. У этих рыб поклевки такие стремительные, что не успеете оглянуться, как ваше удилище окажется на середине пруда.
- Опарыш в летнее время долго хранится в прохладном месте, а при температуре 0+2 градуса впадает в оцепенение.
- Кровь животных хорошо привлекает рыбу и в кормушках на течении дает положительный эффект, влияющий на клев.
- Вместо жмыха в прикорм можно добавить жареные, пропущенные через мясорубку семечки. В этом случае в прикорм необходимо добавить речного песка, чтобы точно подбросить смесь под поплавок удочек.

Снасти

Импортные удилища

Выступая на спортивных соревнованиях по рыбной ловле различного ранга и выезжая в другие регионы России, приходилось видеть высококачественные удилища стоимостью не один десяток тысяч долларов. Многие изготовлены по индивидуальному заказу и весят от 40 до 700 граммов в зависимости от длины.

Чем легче удилище, тем меньше устает рука при частых забросах снасти, и поэтому рыболовы - спортсмены даже на тренировках не пользуются подставками.

В любительском рыболовстве импортные удилища удобны своей длиной от 5 до 9 метров, хотя для наших рыболовов еще не привычна большая их амортизация, которая порой играет отрицательную роль в ловле. Если берег несколько крутоват, то на траву из воды сложно выбросить карася на 300-400 г, удочка изгибается дугой. Отечественные телескопы для ловли карасей даже лучше, чем импортные. А вот сазанов, карпов и другую крупную рыбу ловить на 7-9-метровые удилища одно удовольствие. На наши, более короткие, «крупняк» отсаживает оснастку с первого рывка, и не выдерживает даже мощная импортная леска. На длинных удилищах рывок гасит гибкая вершинка, и при умелом вываживании можно взять добычу весом в несколько килограммов.

Импортные удилища также подразделяются на жесткие, полужесткие и мягкие. Последние предназначены для ловли на тонкую леску, нахлыстом, для ловли плотвы и некрупной рыбы. Ничего страшного не произойдет, если на снасть попадется рыба в несколько килограммов, просто времени на ее вываживание потребуется больше, чем жесткими и полужесткими удилищами. В рыбацких магазинах нашего города в настоящее время богатый выбор импортного инвентаря. При покупке можно посоветоваться с продавцом и выбрать удилище любой длины с учетом неожиданностей со стороны сибирской рыбы. При покупке обязательно проверьте каждое колено, чтобы не было трещин, наплывов покрытия и других дефектов. Обратите внимание на доступные по цене удилища фирмы «Д.А.М.», они отличаются качеством и долговечностью.

Владимир ТЕЛЕЛЬКОВ.

Самоделки

«Ромбик»

Как и другие насадочные мормышки, в определенные моменты клева «ромбик» привлекает рыбу своей формой. Часто встречаются мелкие «ромбики», которые устанавливают на снасти в 20 см от дна. Такая форма мормышек есть не у многих рыболовов, хотя считается одной из самых уловистых. Не сложно изготовить десяток мормышек самим, используя для оболочки фольгу цветных металлов.

«Треугольник»

Мормышка в виде треугольника во многом повторяет мормышку «ромбик» в процессе ловли и различается лишь по форме. В определенные моменты клева в глухозимье мормышка привлекает рыбу и также считается одной из уловистых.

Рис. Г.ВИЛЬМСА.

Чешуинки

Раньше говорил:
«Пил, пью и буду пить».
Сейчас:
«Рыбачил, рыбачу и рыбачить буду».

* * *

- Где червей копал?
- В земле.
- В каком месте?
- Тайна.

* * *

- Слушай, твоя жена отменно рыбачит и разбирается в снастях.
- Еще бы, я ей условие поставил: или я, или рыбалка.

Приметы:
"Ломается стульчик - гости издалека приехали".

Рис. Александра КУРДЮМОВА.

Кроссворд

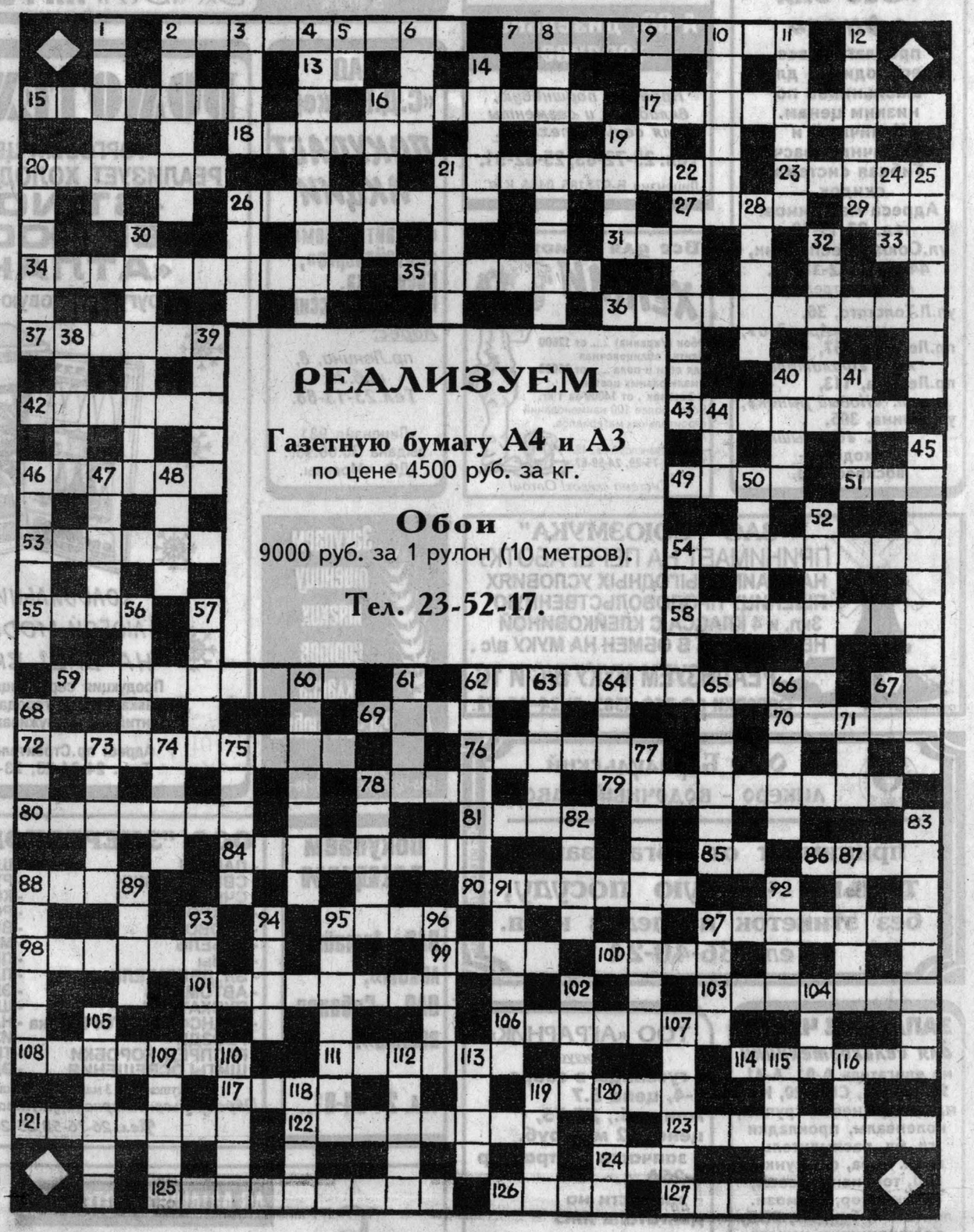

По горизонтали: 2. Весенняя птичка, маленькая и серенькая, зато голосистая. 7. Ягода, по которой герой сказа Бажова сделал свою хрупкую веточку. 13. Главное достоинство неглупого человека. 15. Артист разговорного жанра на эстраде. 16. Пережиток старины. 17. Гормон мозгового слоя надпочечников животных и человека. 18. Интервал между ближайшими одноименными звуками различной высоты. 19. Вязкий осадок из минеральных или органических веществ на дне водоема. 20. Сладкий сок, выделяемый цветками медоносных растений. 21. Заграждение, служащее защитой во время уличных боев. 23. Мелкий донос (устар.). 26. Большое надгробное сооружение. 27. Мальчик при монастыре. 29. Семья во временном срезе. 33. Так говорят, когда что-то дают. 34. Одно из облачений священника, одеваемое под ризу. 35. Ужас, жуть. 36. Цирковая гимнастика. 37. Прибор для замедления или остановки движения машины. 40. Срубленные деревья как строительный материал. 42. Пулемет времен гражданской войны. 43. Веселый базар. 46. Струнный музыкальный инструмент. 49. Острозаразная болезнь, сопровождающаяся гнойной сыпью на коже и слизистых оболочках. 51. Русский поэт XIX века, последователь «чистого искусства». 53. Гора с кратером. 54. Вещество, повышающее свертываемость крови. 55. Осел. 58. Клейкое смолистое вещество, вырабатываемое медоносными пчелами. 59. Легкий двухколесный одноконный экипаж на высоком ходу. 62. Съедобный гриб. 67. 3,14... 69. Вид сумки. 70. Украинский танец. 72. Государство со столицей Антананариву. 76. Круг, сфера действия, распространения. 78. Альянс двух. 79. Античное сооружение для зрелищ. 80. Встреча. 81. Конфета. 84. Музыкальный ударный инструмент; слово переводится как «звучащее дерево». 85. Обиталище душ грешников. 86. «Территория любви». 88. Менестрель, друид, ... 90. Юрист-защитник. 95. Предмет в виде плоского круга. 97. Человек, противоположный кому-нибудь по убеждениям, вкусам. 98. Эластичный материал. 99. Лучшее. 100. Крупный дикий лесной бык. 101. Мексиканская шляпа. 103. Сельскохозяйственная машина. 106. Штат в США. 108. Часть города, ограниченная пересекающимися улицами. 111. Утрата нормального тонуса мышц скелета и внутренних органов. 114. Плод раздора. 117. Крепость, взятая войсками Петра Первого в 1696 году. 119. Млекопитающее семейства ушастых тюленей. 121. Падение воды в реке с уступа, пересекающего речное русло. 122. Христианская церковная служба, совершаемая над телом умершего. 123. Безвластие. 124. Антилопа. 125. Эпоха Возрождения. 126. Водоплавающая птица. 127. Кресло монарха.

По вертикали: 1. Фармацевтическое заведение. 2. Периодическое издание. 3. Подвижная кожная складка вокруг глаз. 4. Грузинский народный поэт. 5. Единица электрического сопротивления СИ. 6. Минеральная краска. 8. Вместилище для хранения жидкостей и газов. 9. Гнев, немилость. 10. Минеральная вода. 11. Город во Франции в долине реки Шаранта. 12. Огороженная площадка для содержания животных. 14. Хозяйственная постройка. 16. Создатель какого-нибудь произведения. 19. Сын Дедала. 20. Время размножения у рыб. 21. Выпуклая непрозрачная белая оболочка глаза. 22. Военный маневр, имеющий целью отвлечь силы противника от места нанесения главного удара. 24. Казачья река. 25. Старинное название алмаза. 26. Насекомое. 28. Самостоятельно существующий организм. 30. Столярный инструмент со стальным плоско заточенным концом. 32. Пес такой породы играл в фильме «Белый Бим - Черное Ухо». 38. Животное с полосатыми ногами. 39. Выделанная мягкая и тонкая ворсовая кожа с бархатистой поверхностью. 40. Южноамериканское вьючное животное из семейства верблюдов с ценным мехом. 41. Представитель древних племен, кочевавших в Северном Причерноморье. 44. Злак с белыми продолговатыми зернами. 45. Наука о количественных изменениях в развитии общества. 46. Герой книги «Белеет парус одинокий». 47. Скопление людей. 48. Денежная единица Ирана, равная 100 динарам. 50. Возвышенная равнина, ограниченная четко выраженными уступами. 52. Сумка для ягод и грибов. 54. Часть ценной бумаги, которая предъявляется для получения процентов или дивиденда. 56. Ядовитая змея. 57. Представитель класса позвоночных животных, объединяющего 28 отрядов, 8,6 тыс. видов. 60. Церковно-административная территориальная единица. 61. Блюдо из овощей. 62. Гидротехническое сооружение. 63. Непроходимые заросли. 64. Восковая постройка пчелы медоносной, шестигранная ячейка. 65. Раздел физики, изучающий свет. 66. Предпоследняя буква латинского алфавита. 67. Танцевальная фигура. 68. Представитель рода морских беспозвоночных отряда десятиногих ракообразных. 71. Одна из жидкостей, выделяемых организмом. 73. Человек, добровольно сдающий кровь или ткани, органы для пересадки. 74. Чувство сильного возмущения, негодования. 75. Тягостное душевное состояние, томление от отсутствия дела или интереса к окружающему. 77. Бойница. 78. Длинная повозка без кузова. 82. Огромное животное с большими ушами. 83. Испанский народный танец. 87. Сказка, в которой кошка не съедает мышку. 88. В старину: рабочий, который в артели тянет на бечеве суда против течения. 89. Тип автомобиля высокой проходимости. 91. Особенности артикуляции. 92. Элементарная частица. 93. Гипсовый слепок с лица умершего. 94. Символ нищенства. 95. Золотой шар с крестом наверху как символ власти монарха. 96. Цирковой артист. 97. Дугообразное перекрытие в стене. 102. Внутренняя, центральная часть чего-нибудь. 104. Танцевальный вечер. 105. Разрушитель культуры, варвар. 107. Положение в боксе. 109. Плотницкий инструмент. 110. Ароматическая смола, применяемая для курения при богослужении. 112. Экваториальное созвездие. 113. Птица, считавшаяся священной у древних египтян. 115. Дворянский титул ниже графского. 116. Список учитываемых предметов. 118. Отдельное музыкальное произведение (спец.). 119. Вшитый цветной шнурок, узкая полоска ткани по краю или шву одежды. 120. Верхняя мужская одежда у граждан Древнего Рима.

Ответы на кроссворд, опубликованный в предыдущей «Пятнице» (6.06)

По горизонтали: 1. Мачете. 3. Окорок. 6. Регата. 7. Октава. 9. Крекинг. 12. Оракул. 13. Нунций. 16. Неологизм. 17. Керосин. 18. Трактат. 20. Метаморфоза. 24. Солист. 25. Клапан. 27. Сыч. 28. Ода. 29. Террор. 30. Ущелье. 33. Или. 34. Лье. 35. Карачи. 37. Триера. 39. Амортизатор. 43. Аполлон. 46. Парашют. 48. Регламент. 49. Журнал. 50. Ехидна. 51. Олеандр. 54. Доклад. 55. Корень. 56. Асбест. 57. Акцент.

По вертикали: 1. Марафон. 2. Тор. 4. Кон. 5. Концерт. 6. Реноме. 8. Анкета. 9. Клиент. 10. Кимоно. 11. Гнездо. 14. Олонхо. 15. Макака. 17. Колосс. 19. Тамтам. 20. Метеоритика. 21. Аккумулятор. 22. Циферблат. 23. Разведчик. 24. Счетчик. 26. Новелла. 31. Минута. 32. Рецепт. 36. Амулет. 38. Романс. 40. Отелло. 41. Игарка. 42. Танкер. 44. Пентод. 45. Награда. 46. Продукт. 47. Юность. 52. Лес. 53. Док.

УЧРЕДИТЕЛИ:
краевое Законодательное собрание, администрация Алтайского края и трудовой коллектив редакции

АЛТАЙСКАЯ ПРАВДА

Главный редактор А.А.ХАРЫБИН.

Редакционная коллегия:
А.С.АСТАПОВ, Л.Н.ИЗВЕКОВА, О.П. ЛОГИНОВ, И.Н.МИКУРОВ, В.А.СИНОЛИЦ (ответственный секретарь), А.М.ТЕЛИЦЫН (зам.главного редактора), Г.В. ХАБАРОВ (директор компьютерно-издательского центра), О.Н.ШЕВЧУК (зам. главного редактора).

АДРЕС РЕДАКЦИИ:
656049, г.Барнаул, ул.Короленко, 105.
Телефон для справок по редакции: 23-33-69.
Факс: 23-44-30. Телефон по рекламе: 23-34-78.
Наш расчетный счет:
КБ «НЭПП-Банк» г. Барнаул
р/с 000609501 БИК 040173751 к/с 700161751 ИНН 2225003653

Редакция может публиковать статьи в порядке обсуждения, не разделяя точку зрения автора. За содержание рекламных материалов ответственность несут рекламодатели. Авторы опубликованных материалов несут полную ответственность за точность приведенных фактов, цитат, экономико-статистических данных, собственных имен, географических названий и прочих сведений. Письма, рукописи, фотоснимки, рисунки не рецензируются и не возвращаются.

ТЕЛЕФОНЫ СОБСТВЕННЫХ КОРРЕСПОНДЕНТОВ «АЛТАЙСКОЙ ПРАВДЫ»

РУБЦОВСК -	Г.Г.Русанов	- (8-257) 3-14-91;	ЗАРИНСК -	Н.А.Смурякова	- (8-295) 4-14-53;
	Л.Н.Стрижкин	- (8-257) 2-64-48;	ТАЛЬМЕНКА -	Б.К.Рождественский	- (8-291) 2-76-93;
ПОСПЕЛИХА -	Ю.С.Савельев	- (8-256) 22-2-92;	БИИСК -	Л.М.Хвостенко	- (8-242) 22-78-78;
КУЛУНДА -	Н.И.Гуртенко	- (8-266) 22-4-63;	ЯРОВОЕ-	К.К.Сомов	- (8-268) 4-32-55;
КАМЕНЬ-НА-ОБИ -	И.Н.Микуров	- (8-214) 2-17-58;	КРАСНОГОРСКОЕ-	Н.С.Баланчук	-(8-235) 21-5-70.
СМОЛЕНСКОЕ -	А.А.Гомзяков	- (8-236) 21-1-06;			

Газета зарегистрирована Омской региональной инспекцией по защите свободы печати и массовой информации. Регистрационное свидетельство №41

ГАЗЕТА НАБРАНА И СВЕРСТАНА В КОМПЬЮТЕРНОМ ЦЕНТРЕ РЕДАКЦИИ

АП

Сдано в печать - в 15.00
Выход по графику - 17.30.
Индекс 50300.
ТИРАЖ 124.100 экз.

Газета выходит во вторник, среду, четверг, пятницу, субботу.

Отпечатана в ГИПП«Алтай».