№ 117
(22516)

КРАЕВАЯ МАССОВАЯ ГАЗЕТА

АЛТАЙСКАЯ ПРАВДА

80 лет

СРЕДА, 28 МАЯ 1997г. ● ВЫХОДИТ С 12 АВГУСТА 1917 ГОДА ● Цена в розницу - договорная

О чем пишут

Главное США пропустили мимо ушей

Почти все центральные газеты уделили особое внимание подписанию в Париже Основополагающего Акта об отношениях России и НАТО.

Комментируя это событие, собственный корреспондент **«Российской газеты»** во Франции Николай Паклин пишет: «Но главное для нас условие - непринятие в НАТО бывших республик Советского Союза - в Основополагающем Акте отсутствует. Создается даже впечатление, что заявление российского Президента о том, что если НАТО примет их в свои ряды, то Россия пересмотрит свои отношения с альянсом, США и их союзники пропустили мимо ушей. А это значит, что на пути стран Балтии и Украины в НАТО серьезных препятствий нет».

В связи с подписанием Основополагающего Акта Россия-НАТО в **«Известиях»** выступают Александр Лебедь и директор Института США и Канады Сергей Рогов. Первый заявляет, что Акт свидетельствует о поражении России, второй старается найти в документе позитивные моменты. Специальный корреспондент **«Красной звезды»** Владимир Кузарь в репортаже из Парижа замечает, что в идеале Россия, наверное, хотела бы иметь другое соглашение с Североатлантическим альянсом. «Вместе с тем мы отдаем себе отчет в том, что в нынешних условиях достигнут максимум того, что можно было бы извлечь из складывающейся ситуации», - отмечает журналист.

«Российские вести» публикуют эксклюзивное интервью президента Белоруссии Александра Лукашенко главному редактору газеты Валерию Кучеру. В нем затрагиваются, в частности, вопросы российско-белорусских отношений, проблемы единого информационного пространства. Эта же газета публикует текст Устава Союза Беларуси и России.

Одна из важных тем номера «Известий» - коррупция. Корреспондент газеты Игорь Корольков рассказывает о «синдикате», состоявшем из представителей МВД, суда и прокуратуры, который успешно в течение ряда лет «отмазывал» от судов уголовников. Эти люди пойманы, но, как замечает журналист, если столько важных лиц было задействовано для того, чтобы спасти от тюрьмы рядовых преступников, то можно себе представить, какие силы включаются, когда речь заходит о солидных бизнесменах и высокопоставленных чиновниках.

«Труд» публикует материал, в котором анализируется уровень жизни в различных регионах страны. Отмечается, что первенство удерживают Москва и три западносибирских региона - Тюменская область, Ханты-Мансийский и Ямало-Ненецкий автономный округа.

ИТАР-ТАСС.

Инф-досье

Принятым
постановлением правительства России установлены федеральные стандарты перехода на новую систему оплаты жилья и коммунальных услуг. В постановлении отмечается, что местные и региональные власти вправе сами определять основные параметры перехода на новую систему оплаты жилья и коммунальных услуг.

Президент России
Борис Ельцин наградил государственными наградами, а также присвоил почетные звания большой группе научных и медицинских работников.

Отряды
Ахмад Шаха Масуда атаковали войсковую колонну талибов вблизи стратегического перевала Саланг. Она попала под массированный пулеметный и артиллерийский огонь. Талибы понесли тяжелые потери.

Возвращающаяся
с международной конференции в Гааге чеченская делегация во главе с вице-президентом республики Вахой Арсановым направляется в Турцию по официальному приглашению турецких властей. Самолет украинской авиакомпании «Таврия» с чеченской делегацией, сделавший остановку в Одессе, вылетел в столицу Турции- Анкару.

ИТАР-ТАСС.

Сегодня - День пограничника

Граница, где праздников нет...

Сегодня люди в основном ездят мало. Лишь в случае крайней нужды да в командировки. Лишенные такого удовольствия, как поездки в отпуск или в гости в далекие города, мы тем не менее любопытствуем: а как живут соотечественники в других российских уголках? Тем более во Владивостоке - городе контрастов, японских автомобилей и энергетического кризиса, как мы знаем из прессы.

Но у группы краевого комитета солдатских матерей в поездке на Дальний Восток была конкретная цель: посмотреть своими глазами, как, в каких условиях служат алтайские парни. Примерно шестьдесят процентов призывников ежегодно отправляются в погранвойска и на флот Дальнего Востока. Матери собрали небольшую гуманитарную помощь и 10 мая на военном самолете вылетели из Новосибирска во Владивосток. С ними был наш корреспондент.

На снимке: пограничники братья-близнецы из Поспелихи Алексей и Николай Рожковы.

(Окончание на 3 стр.)

В краевом Законодательном собрании

Непростая социально-экономическая ситуация сложилась в одном из крупнейших районов края - Тальменском. На днях там побывал председатель краевого Законодательного собрания А.Г.Назарчук. В Тальменском сельскохозяйственном техникуме он встретился с преподавателями, учащимися, побывал в общежитии.

Затем состоялся обстоятельный разговор с руководителями хозяйств, управления сельского хозяйства, сел района, врачами, учителями. А. Назарчук ответил на многочисленные вопросы. В этой встрече участвовали также депутат краевого Законодательного собрания Н.Зеленьков и глава администрации района И.Жарков.

* * *

В адрес краевого Законодательного собрания и администрации края пришел проект нового Налогового кодекса, обсуждение которого ведется в Государственной Думе. Законодателям края предлагается познакомиться с этим документом, высказать свои замечания, предложения, которые к 10 июня будут представлены в Москву.

* * *

Более пятидесяти работников городских и районных администраций края приняли участие в «круглом столе» по вопросам функционирования местного самоуправления, который проходил на курсах повышения квалификации краевого Законодательного собрания. Состоялся широкий обмен мнениями.

В работе «круглого стола» приняли участие заместитель председателя краевого Законодательного собрания Б.Ларин, председатели комитетов.

Пресс-служба краевого Законодательного собрания.

Вести

Покажут товар лицом

В Рубцовске открывается выставка-ярмарка «Малые города России. Возрождение. Развитие. Сотрудничество», которая продлится до 31 мая. В ней участвуют предприниматели Прокопьевска, Усть-Илимска, Анжеро-Судженска, Бердска и других малых и средних городов Сибири и Дальнего Востока, ведущие монгольские фирмы. Их продукция станет предметом купли и продажи. Вместе с гусеничными богатырями тракторами Т-402, Т-404 и Т-250 рубцовские тракторостроители покажут гостям свой колесный мини-трактор, оснащенный навесным оборудованием для уборочных работ на улицах городов.

г.Рубцовск.

Чтобы было чисто, чисто...

С ноября прошлого года бесперебойно вела работы на строительстве коллектора Благовещенской поселковой канализации бригада из ООО «Механизатор» (г.Яровое). В мае она уложила последние трубы. И теперь коллектор обеспечит сброс сточных вод из разных мест поселка.

Благовещенский район.

Во саду ли, в огороде

В последние годы почти не закупают овощи старожилы Соколовского Дома ветеранов. Они выращивают их сами на своем огороде. Около их дома зеленеют грядки лука, чеснока, моркови, свеклы, укропа, а нынче посадили и ягодные кустарники, очень много цветов. Средний возраст двадцати семи бабушек и одного дедушки - 80 лет. Однако почти все они трудятся на земле.

Зональный район.

Всех медалей по паре

Бийские гиревики вернулись из Оренбурга, где проходил чемпионат России среди юношей. В личном первенстве они завоевали две золотых, одну серебряную, одну бронзовую медали. Команда бийчан стала бронзовым призером состязания. Все финансовые расходы по поездке взяла на себя администрация города.

Бийск.

Читателей информировали: Г.Русанов, Н.Гуртенко, Л.Хвостенко, М.Микулич

К Дню защиты детей

Итак, все начнется 30 мая в 12 часов на площади имени Сахарова. До 16 часов будут конкурс рисунка на асфальте, игровая площадка для детей-инвалидов, надувной аттракцион «Крокодил», показ автомобилей, фольклорные коллективы, кинологи, показ судомоделей, катание на катамаранах, туристическая эстафета, спортивные игры, цирковая студия, выступления кукольного театра, детская выставка изобразительного искусства, малый «Арбат», зооуголок, выставка кошек, рыб, птиц и еще много других. Каждый ребенок сможет найти для себя что-то интересное.

30 мая - 1 июня пройдут праздники во всех районах города. Детям из малообеспеченных семей администрации районов вручат подарки.

1 июня все дети смогут ездить в городском транспорте бесплатно.

Тамара МИХАЙЛЕНКО.

Подписка-97

На Алтае много газет, но «Алтайская правда» одна

Вы хотите каждый день получать свежие новости о событиях в крае, стране, за рубежом, - в этом поможет ежедневно выходящая «Алтайская правда».

Вас интересует, чем живут властные органы - нет проблем, на страницах «Алтайки» всегда в первую очередь публикуются жизненно важные решения краевой администрации, Законодательного собрания.

И, конечно же, вы всегда прочитаете материалы о социально-бытовых проблемах, нравственности, найдете информацию о спорте, туризме, отдыхе и обязательно - полную программу телепередач.

Не упускайте время, подписка подходит к концу.

ПОГОДА

Сегодня в крае и Барнауле переменная облачность, без осадков. Ветер переменный, слабый. Температура плюс 28-33.

В последующие двое суток сохранится малооблачная погода. Ветер переменный, слабый. Температура ночью плюс 12-17, по северо-восточным районам до плюс 8, днем - плюс 28-33.

Брифинг

Первая краевая пятилетка?

Администрацией края разработан «План социально - экономического развития Алтайского края на 1997 - 2000 гг. и на период до 2005 года» **(см. 1-2 стр. сегодняшнего номера «АП»).** Представлявший его в прошедший понедельник журналистам заместитель главы администрации края, начальник Главного управления экономики и инвестиций Владимир Псарев особо отметил, что принятие этого документа - своего рода возвращение к плановой системе хозяйствования. «Само слово «план» было ругательным. Последние десять лет оно заменялось на «прогноз» или «анализ». Но отсутствие реального видения на перспективы развития местной экономики пользы нам не принесло», - заявил заместитель главы администрации.

Новый план призван служить своеобразной точкой отсчета, исходными данными, пользуясь которыми можно строить реальные планы на будущее. Проведена большая работа по определению рентабельности производств, рассматриваются вопросы инвестирования предприятий. Документ предполагается корректировать каждые полгода, а к 2005 году выйти на выполнение пятилетнего плана. Это при том, что над страной поднят дамоклов меч секвестирования многих статей бюджета.

Нынешние краевые власти достаточно резко меняют ориентиры в экономике. Прилагается немало усилий по привлечению инвестиций на Алтай, в частности, открытие инвестиционной линии по обеспечению края электроэнергией, привлечение финансовых ресурсов для организации оптового рынка продуктов питания. Не менее важна работа по кредитованию малого и среднего бизнеса. Достаточно прочные деловые связи с ФРГ позволяют надеяться на дальнейшее развитие экономики Немецкого и прилегающих к нему районов.

Олег МИКУРОВ.

Сводка

Посеяно зерновых и зернобобовых культур на 26 мая - по данным крайсельхозуправления (в процентах к намеченным объемам)

Благовещенский	100
Зональный	100
Павловский	100
Усть-Пристанский	100
Петропавловский	99
Бийский	96
Смоленский	91
Завьяловский	87
Тогульский	87
Кытмановский	86
Топчихинский	84
Новичихинский	83
Шипуновский	83
Быстроистокский	82
Первомайский	82
Чарышский	82
Волчихинский	81
Троицкий	81
Егорьевский	79
Романовский	79
Тальменский	79
Калманский	78
Мамонтовский	78
Тюменцевский	78
Алейский	77
Алтайский	77
Заринский	77
Усть-Калманский	76
Косихинский	75
Родинский	74
Советский	74
Крутихинский	73
Рубцовский	72
Целинный	70
Ребрихинский	69
Третьяковский	69
Ельцовский	67
Залесовский	67
Шелаболихинский	67
Хабарский	66
Красногорский	66
Немецкий	65
Баевский	64
Краснощековский	64
Солтонский	64
Курьинский	61
Михайловский	61
Поспелихинский	60
Ключевский	57
Бурлинский	56
Солонешенский	54
Змеиногорский	52
Кулундинский	50
Каменский	47
Табунский	47
Локтевский	46
Славгородский	46
Суетский	43
Панкрушихинский	42
Угловский	29
По краю	**72**

Проект

План социально-экономического развития
Алтайского края на 1997-2000 гг.и на период до 2005 г.

Администрация края выносит на обсуждение проект плана социально-экономического развития Алтайского края на 1997-2000 гг. и на период до 2005 года. В течение июня жители края могут направлять свои замечания и предложения в Главное управление экономики и инвестиций администрации края по адресу: 656038, г.Барнаул, пр.Комсомольский, 118.

Социально-экономическая ситуация в Алтайском крае, сложившаяся спустя пять лет с начала радикальных экономических преобразований, характеризуется как кризисная. Несмотря на значительное снижение инфляции: сводный индекс потребительских цен в 1996 г. составил 119.9% против 3195% в 1992 г., продолжается спад производства, объемов инвестиций, до предела обострилась проблема неудовлетворительного финансового состояния, нарастает социальная напряженность, обусловленная низким уровнем жизни основной части населения края, невыплатами заработной платы, ростом безработицы. Производство промышленной продукции к уровню 1991 г. составляет 34.8%, сельскохозяйственной - 75%, товаров народного потребления - 30.6%. Объем инвестиций сократился на 80%, в том числе производственного назначения - на 85%. В 1996 г. в экономике края получен значительный балансовый убыток - 1022.5 млрд.руб., что отрицательно повлияло и на финансовое состояние предприятий и на бюджет, увеличивая его дефицит, составивший в 1996 г. 4.8 трлн.руб. (45% от объема расходов). Удельный вес собственных доходов в расходах бюджета края снизился на 40% в 1995 г. к уровню 1994 г. и на 16% в 1996 г. к уровню 1995 г.

Тяжелое положение в социальной сфере. Учитывая, что размер заработной платы, доходов на душу населения в Алтайском крае стабильно ниже не только среднероссийского уровня, но и практически всех регионов Западной Сибири (в 1996 г. 46.7% населения края имели среднедушевые денежные доходы ниже прожиточного минимума), что задолженность по оплате труда, пенсиям и т.д. продолжает расти, уровень жизни населения можно оценить как катастрофически низкий. Это предопределяет кризис и на потребительском рынке: по данным краевого комитета по статистике, розничный товарооборот к уровню 1991 г. снизился почти в 2 раза, объем платных услуг населению - на 82.8%, бытовых - на 92.9%.

Экономический кризис в крае обусловлен рядом причин. На фоне общеэкономического кризиса в России ситуация в Алтайском крае в значительной мере усугубляется особенностями его экономики: преобладание в народном хозяйстве отраслей «общесоюзной» специализации, экстенсивное развитие материалоемких производств, большая доля отраслей оборонной промышленности (10% в общем объеме промышленной продукции), высокий удельный вес аграрного сектора (около 35% в общем объеме производства) при слабом развитии производств по переработке сельскохозяйственной продукции, крайне слабое развитие производственной и социальной инфраструктуры.

В промышленности оказались сконцентрированы преимущественно отрасли, подвергшиеся наибольшему спаду как по России в целом, так и в регионе: тракторное и сельскохозяйственное машиностроение, легкая и оборонная промышленность.

В силу низкой эффективности и сезонности в АПК основного производства, существенного диспаритета цен на реализуемую сельскохозяйственную и потребляемую промышленную продукцию (2.5-2.7 раз) экономический кризис отразился и на нем.

В результате глубокого спада производства в промышленности края, низкой доходности сельскохозяйственного производства бюджет края уже в первые годы реформ практически лишился собственных стабильных источников доходов. Углубление кризиса обусловило дальнейшее снижение финансовой обеспеченности края и возможностей осуществления инвестиционной политики.

Высокие темпы инфляции в крае по сравнению с Россией, сохраняющиеся на протяжении 1992-1995 гг. (особенно в начальный период реформ), обесценивая денежные доходы населения и финансовые ресурсы предприятий, также явились одной из причин более сильного инвестиционного кризиса и низкого уровня жизни населения.

Все это и предопределило глубину экономического спада в крае, который оказался здесь намного существенней, чем в среднем по России и в большинстве ее регионов.

Для преодоления кризиса и оживления экономики администрацией края разработан на основании среднесрочной программы правительства РФ на 1997-2000 гг. «Структурная перестройка и экономический рост», прогноза социально-экономического развития края до 2000 г. и на период до 2005 г., постановления администрации края «Об итогах социально-экономического развития в 1996 г. и задачах на 1997-2000 гг.» план социально-экономического развития края на 1997-2000 годы и на период до 2005 года.

Цели, задачи и этапы плана социально-экономического развития края

Основное содержание плана составляет структурная перестройка и экономический рост.

Соответственно цели и задачи определяются исходя из того, что должно быть достигнуто в экономике края в 1997-2000 годах и на период до 2005 года.

1. Достижение к 2000 году устойчивого экономического роста не ниже 5 процентов в год. Обеспечение высоких темпов роста инвестиций, необходимых для динамичного развития экономики и структурных преобразований.

2. Рост реальных доходов и потребления населения, снижение доли лиц с доходами ниже прожиточного минимума с 47 процентов в 1996 году до 32 процентов в 2000 году.

3. Удержать численность безработных в 2000 году на уровне 62 тыс.человек, или 4,9 процента от экономически активного населения.

4. Достичь уровня собственных доходов в бюджете края до 67 процентов.

Для достижения указанных целей необходимо решить следующие задачи:

1. Обеспечить макроэкономические условия для обеспечения структурной перестройки и экономического роста: темпы инфляции не выше 6-8 процентов в год.

2. Осуществить институциональные преобразования, необходимые для эффективного функционирования рыночной экономики, обеспечивающих справедливую конкуренцию, регулирование естественных монополий, укрепление законности и правопорядка.

3. Провести реформу предприятий с целью существенного повышения эффективности их управления в рыночных условиях.

4. Провести реформу социальной сферы с целью значительного повышения ее эффективности, внедрения адресных пособий нуждающимся во взаимосвязи с прожиточным минимумом.

5. Повысить собираемость налогов при снижении налогового бремени для предприятий. Обеспечить стабилизацию поступления налогов и сборов в бюджет края к 2000 году на уровне 24,5 процента ВВП.

6. Обеспечить уровень накопления в экономике до 27 процентов ВВП и создать условия для трансформации сбережений в инвестиции. Создать благоприятный климат для иностранных инвестиций и довести их приток к 2000 году до 40 млн.долларов в год.

7. Обеспечить защиту интересов отечественных товаропроизводителей и повышение их конкурентоспособности.

8. Продолжить укрепление экономических и финансовых позиций органов местного самоуправления для обеспечения самостоятельности в решении социально-экономических вопросов их компетенции. Качественно период реализации плана делится на пять этапов: 1997, 1998, 1999, 2000 гг. и на период до 2005 года.

(Окончание на 2 стр.)

В номер!

Нашли Плотникова...

Казахстанская экспедиция, вместе с которой работали алтайские альпинисты при подготовке к восхождению на Эверест(8848 м), переждала в базовом лагере непогоду и еще несколько ее участников взошли на вершину. На высоте 8750 метров альпинисты обнаружили безжизненное тело руководителя экспедиции «Алтай - Гималаи -Эверест-97» Ивана Плотникова, до этого числившегося пропавшим без вести. Следов его напарника по восхождению -Николая Шевченко - не обнаружено. Подробности станут известны после возвращения казахстанских альпинистов 4 июня в Алма-Ату.

Виталий ДВОРЯНКИН.

План социально-экономического развития

Алтайского края на 1997-2000 гг.и на период до 2005 г.

/Проект/

(Начало на 1 стр.)

Агропромышленный комплекс

Главная задача в агропромышленном комплексе края на перспективу - приостановить спад производства и обеспечить наращивание объемов. На основе совершенствования форм собственности и организационной структуры производства, укрепления материально-технической базы, широкого использования эффективных технологий планируется производить следующие объемы сельскохозяйственной продукции, сырья и продовольствия.

Производство основных видов сельскохозяйственной продукции по краю на 1997-2000 годы и на период до 2005 года

Показатели	Единица измерения	1996 факт	годы 1997	1998	1999	2000	2005
Зерно (в весе после доработки)	тыс.тонн	2673	4200	4500	4700	5000	6000
Сахарная свекла	-"-	329	600	650	650	700	750
Подсолнечник	-"-	66.9	125	130	140	150	200
Лен - долгунец	-"-	0.93	3	5	6.6	8	11
Скот и птица (в живом весе)	-"-	241	234	225	227	231	258
Молоко	-"-	1367	1396	1374	1388	1413	1610
Яйца	млн.шт.	738	738	740	740	740	790
Шерсть (в физич.весе)	-"-	2.46	2.25	2	2.02	2.1	2.5

Для получения таких объемов продукции в растениеводстве рассчитаны необходимые объемы минеральных удобрений, наличие сельскохозяйственной техники, условия ускоренной сортосмены, интенсификации производства. Требуемые финансовые средства составляют (в ценах 1997 г.):

млрд.руб

	1997 г.	1998 г.	1999 г.	2000 г.	2005 г.
Транспортные средства	4000	4000	4000	4000	9000
Минеральные удобрения, средства хим. защиты	268	330	390	450	550
Ускоренная сортосмена	90	90	90	90	90

Приоритетные направления аграрной политики в крае на планируемый период следующие.

Решение проблемы стабилизации производства зерна основывается на реализации разрабатываемой программы «Развитие базы гарантированного зернового производства в Алтайском крае и создание рынка зерна Сибири и Дальнего Востока». В ней предусматривается совершенствование структуры посевов зерновых культур по природно-климатическим зонам края и с учетом экономических условий, развитие семеноводства, внедрение новых, более урожайных и высококачественных сортов.

Большое значение для подъема экономики восточных районов края имеет развитие льноводства - программа «Лен Алтая». В ней охвачена вся технологическая цепочка - выращивание льна в льноводческих хозяйствах, получение льноволокна на льнозаводах, переработка его в ткани и пряжу, производство швейных и трикотажных изделий из льна. Выполнение этой программы позволит сохранить и создать дополнительно более 10 тыс. рабочих мест, увеличить поступление финансовых средств в бюджет края.

Объем производства продукции животноводства в крае в ближайшие 3-4 года окажется на предельно низком уровне.

В сопоставимых ценах 1994 года в 2000 году будет произведено этой продукции на 860 млрд.рублей, что ниже факта 1995 года на 2%, в 2005 году на 966 млрд.рублей, или предполагается увеличение на 10%.

Производство молока по краю в животноводческой продукции занимает ведущее место. Валовой надой молока в 2000 году составит 1413 тыс.тонн, что на 4% ниже объема 1995 года, а в 2005 году - 1610 тыс.тонн, это уровень производства молока в 1992 году.

Производство говядины в этих условиях намечается вести путем постепенного снижения поголовья скота молочного направления и увеличения мясного. Ускоренному развитию мясного скотоводства, особенно в восточных районах края, способствует наличие больших ресурсов дешевых кормов с естественных сенокосов и пастбищ. Для решения проблемы стабилизации производства говядины предстоит в полную меру задействовать созданную базу специализированных откормочных хозяйств, широко внедрить в практику энергосберегающие технологии выращивания и откорма скота.

Развитие свиноводства будет строиться исходя из реальных возможностей производства фуражного зерна, переработанного в сбалансированные комбикорма. В крупных специализированных комплексах и хозяйствах определяющим будет улучшение работы по воспроизводству стада, совершенствованию системы разведения, кормления и содержания, и на этой основе значительное повышение продуктивности свиней. Перспективным направлением здесь следует считать развитие поголовья свиней мясосального направления.

Разрабатывается программа по стабилизации овцеводства в крае, увеличению производства шерсти и изделий из нее. Программой предусматривается участие производителей шерсти в ее переработке до готовых изделий с распределением прибыли пропорционально произведенным затратам. Для реализации намеченных этой программой мероприятий потребуется ежегодная бюджетная ссуда в размере 8.5 млрд.рублей (в ценах 1997 года).

Для выполнения контрольного задания по производству продукции животноводства, качественного совершенствования скота молочного, молочно-мясного и мясного направления, а также выведения новых типов молочного скота будет применена разработанная в крае программа «Основные направления селекционно-племенной работы в животноводстве края на период 1996-2005 годы». На выполнение этой программы и поддержку племенных хозяйств ежегодно требуется по 18 млрд. рублей (в ценах 1997 года).

Для реализации планируемых мероприятий и объемов производства продукции необходимо затратить финансовых средств в 1997 г. - 3874 млрд.руб., 1998 г. - 4347 млрд.руб., 1999 г. - 4977 млрд.руб., 2000 г. - 5502 млрд.руб., 2005 г. - 2158 млрд.руб.

Для увеличения объемов производства продовольствия, расширения ассортимента и повышения качества продукции будет проведена реконструкция, техническое переоснащение действующих предприятий, создаваться быстроокупаемые производства.

Увеличение объемов производства зерна предполагает увеличение мощностей по его переработке. В основу развития материально-технической базы переработки зерна заложен принцип более полной и глубокой его переработки с целью улучшения обеспечения населения Алтайского края, Урала, Западной Сибири, Дальнего Востока мукой из зерна высокоценной пшеницы, пригодной для производства макаронных изделий высокого качества, соответствующего мировым стандартам.

В мукомольно-крупяной промышленности намечается увеличение мощностей за счет строительства и реконструкции, технического переоснащения до 1460 тыс.тонн переработки зерна.

В маслобойной промышленности увеличение объемов производства растительного масла предполагает одновременно и повышение качества, для чего будут внедрены современные технологические схемы по рафинации и дезодорации растительных масел.

В условиях дефицита сырья для мясной и молочной промышленности в перспективе увеличение производственных мощностей не планируется, но предусматривается увеличение производительности действующих производств, глубокая и комплексная переработка, совершенствование ассортимента за счет увеличения выпуска продукции повышенной пищевой и биологической ценности, увеличения выпуска фасованной продукции, особенно в мелкой расфасовке и упаковке с длительным сроком хранения, что будет отвечать уровню развития потребительского рынка.

В мясо-молочной промышленности будет создано 35 новых современных производств по выпуску мясной и молочной продукции.

Для реализации планируемого пути развития отрасли необходимо иметь финансовых средств (в ценах 1997 г.) в 1997 г. - 135.5 млрд.руб., 1998 г. - 127 млрд.руб., 1999 г. -62 млрд.руб., 2000 г. - 45 млрд.руб., 2005 г. - 17 млрд.руб.

Промышленность

Главная цель промышленной политики на современном этапе реформ определяется как повышение эффективности и конкурентоспособности промышленности на внешнем и внутреннем рынках и перевод ее на этой основе в стадию подъема.

Основные направления развития промышленности, исходя из необходимости первоочередного развития тех отраслей и предприятий, которые могут стать движущей силой подъема экономики края, увеличения удельного веса товаров народного потребления, обеспечения АПК сельхозмашинами, оборудованием, удобрениями, следующие:

- повышение маневренности, в том числе межотраслевых и иных переливов ресурсов для приведения номенклатуры, качества, цен и объемов производства промышленной продукции в соответствие со складывающимся и прогнозным платежеспособным спросом на нее на внутреннем и внешнем рынках;
- повышение удельного веса обрабатывающих отраслей в структуре промышленности при активном использовании механизмов государственного регулирования и развивающихся рыночных организационно-экономических структур;
- повышение в продукции обрабатывающей промышленности доли пищевой, легкой и текстильной промышленности и производства других товаров потребительского спроса, в том числе на конверсионных перепрофилированных предприятиях тяжелой промышленности.

Осуществление этих направлений зависит от создания благоприятствующих предпосылок и реализации программных мероприятий, прежде всего таких, как:

- преодоление спада и стабилизация производства в наиболее перспективных для экономики края отраслях промышленности -пищевой, легкой и текстильной, перерабатывающих местную сельскохозяйственную продукцию, тракторном и сельскохозяйственном машиностроении, оборонной промышленности;
- преодоление спада и стабилизация в производствах, играющих существенную роль в территориальном разделении труда и имеющих развитые производственные, научно-технические и кадровые потенциалы: котлостроении, вагоностроении и в производстве химических волокон, шин и минеральных удобрений;
- нормализация деятельности предприятий оборонной промышленности;
- нормализация инвестиционного процесса, обеспечение условий для роста инвестиций в промышленное развитие и др.

Определено и проработано 18 основных приоритетных инвестиционных проектов развития промышленных предприятий, их мощность, сроки строительства, объемы и источники инвестирования. Для реализации этих проектов потребуется инвестиций (в ценах 1997 г.) в 1997 г. -443.8 млрд.руб., 1998 г. - 527.4 млрд.руб., 1999 г. - 477.5 млрд.руб., 2000 г. - 410.7 млрд.руб., 2005 г. - 234.5 млрд.руб.

Приоритетными направлениями развития, «точками роста», в ведущей отрасли промышленности края - машиностроении - должны стать комплексы предприятий тракторного и сельскохозяйственного машиностроения, дизеле- и котлостроения, по выпуску машин и оборудования для перерабатывающих отраслей АПК, современных транспортных средств.

Реализация мер по активизации промышленного производства края и улучшению его структуры позволит преодолеть падение производства и сформировать тенденцию роста выпуска промышленной продукции.

Прирост производства за этот период составит в пределах 10%.

Рост промышленного производства планируется с 1998 года.

Такая динамика в краткосрочной перспективе приведет в 2001-2005 годах к росту промышленного производства в целом на 30% к уровню 2000 года и сдвигам в его отраслевой структуре, способствующим лучшему использованию объективных минерально - сырьевых и аграрно - промышленных преимуществ экономики края.

В период до 2005 года переход к рыночной экономике потребует улучшения качества и совершенствования ассортимента промышленной продукции, выпуска конкурентоспособной продукции высоких технологий и потребительских качеств для обеспечения потребностей регионального рынка и завоевания устойчивых позиций на российском и международном рынках, что вызовет необходимость обновления производственного аппарата действующих производств, модернизации и реконструкции для перепрофилирования, создания новых производств и предприятий. Это может обусловить рост инвестиций в промышленное производство края в 2001 - 2005 годы не менее чем в 3 раза по сравнению с 1996-2000 годами.

Динамика отраслевой структуры промышленности на перспективу будет складываться под влиянием динамики развития отраслей.

Наибольшее влияние может оказать развитие минерально-сырьевой базы края в результате освоения месторождений цветных металлов, каменного угля, запасов строительных материалов и химического сырья, что предопределяет развитие соответствующих отраслей и определенные сдвиги в отраслевой структуре промышленности. В связи с этим уменьшатся доли машиностроения, электроэнергетики, черной металлургии. Однако их ведущее положение в промышленности края в планируемом периоде сохранится.

Минерально-сырьевая база

Основная задача освоения на планируемый период минерально-сырьевой базы - разведка и подготовка запасов полезных ископаемых для промышленного комплекса края.

Край располагает значительным потенциалом минеральных ресурсов, который позволяет полностью удовлетворить потребности промышленных предприятий края в сырьевых ресурсах, что в совокупности с удобными географическими условиями с наличием развитой инфраструктуры создает условия для развития в крае сырьевых и перерабатывающих производств.

Приоритетным направлением на предстоящий период является проведение работ по углю, золоту, цветным металлам и подземным водам.

На 1997-2000 годы и на период до 2005 года разработаны направления геологоразведочных работ. Для их осуществления потребуется финансовых средств в 1997 г. в размере 39.2 млрд.руб., 1998 г. -38.2 млрд.руб., 1999 г. - 35.7 млрд.руб., 2000 г. - 35.8 млрд.руб., 2005 г. - 153 млрд.руб.

Предпринимательство

Особое место в региональной экономике имеет сфера малого предпринимательства, поскольку малые предприятия ориентированы главным образом на местный рынок. Поэтому, с одной стороны, решение многих социально-экономических задач будет в значительной мере зависеть от эффективности малого бизнеса. С другой стороны, положение дел в самом этом секторе экономики в большой степени будет зависеть от координации усилий краевых органов власти и управления по созданию благоприятных экономических, юридических и других условий для развития малого бизнеса.

Целями поддержки малого предпринимательства в Алтайском крае на 1997-2000 годы являются:

- увеличение производства товаров народного потребления;
- повышение уровня обслуживания населения края;
- повышение конкурентоспособности экономики края путем изменения её структуры;
- создание дополнительных возможностей для обеспечения занятости.

Для достижения этих целей нужно увеличение числа малых предприятий и повышение эффективности их деятельности.

Торговля и бытовое обслуживание населения

Торговля и бытовое обслуживание населения Алтайского края в рассматриваемый период должны способствовать достижению к 2000 году стабилизации и устойчивого экономического и финансового состояния, обеспечению роста розничного товарооборота, объема платных и бытовых услуг, удовлетворению спроса населения в высококачественных товарах и услугах.

Основными направлениями в торговле являются:

- развитие стационарной розничной торговли и опта, с привлечением предприятий промышленности, для насыщения рынка отечественными товарами, товарами, производимыми предприятиями края, повышение контроля за качеством реализуемых товаров;
- создание Ассоциации оптовых продовольственных и промышленных предприятий края всех форм собственности, торгово-аналитического центра, информационного обмена;
- создание благоприятного инвестиционного режима в крае с целью эффективного функционирования системы государственных гарантий под выделяемые кредитные ресурсы для закупки потребительских товаров и оказания сферы бытовых услуг;
- создание и развитие оптового рынка края, обеспечивающего снижение цен, повышение качества товаров и насыщение рынка товарами первой необходимости, товарами для удовлетворения спроса населения;
- осуществление закупа сельскохозяйственной продукции у населения;
- развитие прогрессивной инфраструктуры товарного рынка, развитие предпринимательства и конкуренции в торговле, общественном питании и бытовом обслуживании населения.

Инвестиции

План капитальных вложений на 1997-2000 гг. и на период до 2005 г. определен с учетом складывающейся тенденции макроэкономической ситуации, планируемых темпов роста производства и услуг в различных сферах экономики, а также необходимости поддержки из федерального бюджета и других факторов.

Для осуществления мероприятий по инвестиционной деятельности в 1997-2000 годах потребуется средств в размере более 42,6 трлн.рублей в ценах 1997 года, в том числе за счет средств предприятий 20 трлн.рублей, за счет средств федерального - 14 трлн.рублей, краевого и местного бюджетов - 6,8 трлн.рублей и прочих источников 1,8 трлн.рублей.

В общем объеме финансирования инвестиций ведущую роль будут занимать собственные средства предприятий, которые составят около 47 процентов. Возрастет доля амортизационных отчислений на строительство и отчислений за счет собственной прибыли предприятий.

Доля средств федерального бюджета должна составить 33 процента, что объясняется депрессивным состоянием экономики края и дотационным бюджетом.

Наиболее значимыми для края целевыми программами, нуждающимися в федеральной финансовой поддержке, являются:

- государственная Программа по реабилитации населения и социально-экономическому развитию районов Алтайского края, подвергшихся радиационному воздействию в результате ядерных взрывов на Семипалатинском полигоне;
- программа «Свой дом»;
- инвестиционная программа развития предприятий тракторного и сельскохозяйственного машиностроения;
- конверсия оборонных предприятий;
- программа развития базы гарантированного зернового производства в Алтайском крае и создания рынка зерна Сибири и Дальнего Востока;
- газификация Алтайского края;
- программа «Лен Алтая».

Для реализации программы по структурной перестройке экономики края необходимо увеличение объема инвестиций в основной капитал.

Вместе с тем проблема не может быть решена путем наращивания государственных инвестиций не только в силу ограниченности средств федерального бюджета, но и главным образом из-за низкой эффективности таких вложений. Задача повышения их эффективности более важна, чем даже наращивание объема, поскольку в нынешней ситуации только высокоэффективные инвестиции, приносящие отдачу в минимальные сроки, способны переломить тенденции спада в производстве, обеспечить рост реальных доходов предприятий, населения, бюджета.

Задача повышения инвестиционной активности будет решаться посредством формирования благоприятного климата для частных инвесторов и ускорения эффективной трансформации накоплений в инвестиции.

Ожидаемое привлечение иностранных инвестиций за период 1996-2000 гг. составит 137 млн. долларов США. Если оценивать в целом результаты импорта капитала в Алтайский край, то ощутимого воздействия на экономику пока не наблюдается.

Здравоохранение

Основными задачами реформирования здравоохранения являются улучшение качества медицинской помощи населению на основе проведения реформ на различных уровнях системы, создание условий финансовой устойчивости отрасли, развитие медицинского страхования населения края.

Обеспечение приоритетности социально значимых направлений здравоохранения, таких, как борьба с туберкулезом, онкологическими заболеваниями, венерическими заболеваниями, распространением СПИДа, ростом психических заболеваний и наркоманией, с упором прежде всего на профилактическую работу. Эти приоритетные направления в здравоохранении во многом определяют здоровье населения края на ближайшие пятьдесят лет.

Развитие первичной медико-санитарной помощи населению края будет базироваться на развитой системе амбулаторно-поликлинической помощи с постепенным перерастанием ее в общеврачебную практику и стационарную помощь на базе центральных районных и городских больниц с относительно коротким сроком лечения больных.

Достижение финансовой устойчивости системы здравоохранения будет достигаться совершенствованием многоканальной системы финансирования здравоохранения (средства бюджетов, обязательного и добровольного медицинского страхования, расширение платных медицинских услуг).

Народное образование

В сфере образования основной задачей на среднесрочный период является создание условий для реализации социальных гарантий человека на образование, обеспечение его высокого качества в соответствии с потребностями личности и государства.

Для достижения этих целей намечается осуществить реформирование системы образования. Реформирование отрасли будет осуществляться на основе совершенствования механизма управления, приведения структуры образовательных учреждений в соответствие с образовательными стандартами и потребностями граждан в образовании, отраслей в кадрах рабочих и специалистов, оптимального сочетания государственных и негосударственных образовательных структур системы переподготовки и повышения квалификации.

Намечается осуществить разработку и реализацию в системе образования новых экономических механизмов, адекватных современным социально-экономическим условиям. В частности, будет обеспечен последовательный переход на договорную систему подготовки кадров, нормативное финансирование полного общего и начального профессионального образования с одновременным значительным увеличением в их финансировании доли бюджетов субъектов Российской Федерации и местных бюджетов.

Жилищно-коммунальная сфера

Целью жилищной политики в период 1997-2000 годы является: обеспечение доступности улучшения жилищных условий для более широких групп населения; сохранение предоставления жилья малоимущим гражданам, военнослужащим и некоторым другим группам населения бесплатно или за доступную плату; внедрение адресной поддержки граждан, нуждающихся в улучшении жилищных условий, с учетом уровня их дохода и времени ожидания в очереди; совершенствование эффективности жилищно-коммунального хозяйства на базе коренного реформирования систем управления, обслуживания и финансирования в этой сфере, реализация нового этапа государственной целевой программы «Жилище» и федеральной целевой программы «Свой дом».

В крае разработана и утверждена краевая жилищная программа на 1997 год.

Гражданам будет оказываться государственная поддержка в получении кредитов. На эти цели намечается направить 5 процентов средств, которые должны предусматриваться в Государственной инвестиционной программе, начиная с 1997 года, и часть кредитов, получаемых Российской Федерацией по линии межправительственных соглашений, средств международных финансовых организаций.

Финансы

Планируемые расчеты доходов на 1997-2000 годы строятся на основе предполагаемого роста налоговых и неналоговых поступлений в процентах к валовому внутреннему продукту с 13.6 % в 1997 году до 24.5 % в 2000 году.

В источниках покрытия дефицита бюджета основную часть составят внутренние заимствования. В составе внутренних заимствований будет возрастать доля небанковского финансирования, как то покупка ценных бумаг населением и предприятиями края. Достижение указанных прогнозных показателей в 1997 - 2000 годах позволит на определенном этапе завершить бюджетно-налоговую реформу, что существенно повысит качество планирования и финансирования расходов в крае, укрепит доходную базу бюджетной системы, создаст механизмы действенного контроля за использованием финансовых ресурсов.

Одна из основных задач - это не допустить дальнейшего снижения доли расходов бюджета края по отношению к ВВП. Основное направление экономической политики края в области расходов бюджета - переход от неэффективных расходов к необходимым.

Существенная часть консолидированного бюджета края формируется и расходуется на нижних уровнях, т.е. на территориях местного самоуправления.

Основными изменениями в бюджетной политике края будут:

- создание условий для роста собственных доходов местных бюджетов;
- пересмотр распределения дотаций местным бюджетам;
- уменьшение величины уходящих с территории районов налогов;
- перераспределение налогов в пользу территорий, что связано со снижением самого налогового контингента;
- применение методики определения равновесных квот на дотации краевого бюджета, а также обоснованной доли федеральных дотаций.

Рынок труда и занятость

Основной целью политики занятости является обеспечение рациональной структуры занятости населения, достижение сбалансированности спроса и предложения рабочей силы путем активизации политики на рынке труда. В этих целях будут реализовываться мероприятия Программы занятости населения Алтайского края на 1996-1997 годы, разработаны и реализованы краевые программы содействия занятости населения на 1998-2000 годы и до 2005 года, а также по созданию и сохранению рабочих мест на 1997-2000 годы и до 2005 года.

Структурная перестройка экономики будет сопровождаться свертыванием и ликвидацией убыточных, неэффективных производств с одновременным развитием эффективных и конкурентоспособных видов деятельности. В связи с этим активизируется процесс признания предприятий несостоятельными (банкротами), высвобождения работников. Однако темпы роста безработицы будут иметь умеренный характер. Численность безработных увеличится с 51.4 тысячи человек в 1996 году до 66 тысяч человек в 2005 году и составит 5,1 % от экономически активного населения.

Вопросы социально-трудовых отношений

Трудовые ресурсы и развитие кадрового потенциала:

- исследование болевых точек развития трудовых ресурсов ;
- экспертиза краевых программ развития предприятий и отраслей с привлечением бюджетных средств с позиции сохранения и создания новых рабочих мест;
- принятие целевых программ по кадровому обеспечению экономики края (формирование резерва руководящих кадров; кадры для села; сохранение кадрового потенциала учебных заведений края и т.д.).

Уровень жизни и оплата труда:

- отработка системы регулирования оплаты труда на основе краевых тарифных соглашений, имея в виду введение обоснованных соотношений в уровнях оплаты труда между отраслями, предприятиями и категориями работников (на основе закона Алтайского края «О социальном партнерстве»);
- установление ограничений по оплате труда руководителей предприятий, получающих государственные дотации или льготы по расчетам с бюджетом, а также имеющих задолженность по выплате заработной платы;
- принятие мер по ужесточению государственного контроля за прохождением и целевым использованием трансфертов муниципальным образованиям, а также средств на авансирование и оплату государственного заказа.

Внешнеэкономическая деятельность

Основным направлением в области внешнеэкономической политики в предстоящий период является повышение эффективности использования интеграции Алтая на основе международного разделения труда.

С учетом направлений развития к началу 2000 года мировой экономики и присоединения России к ВТО в ближайшее пятилетие годовые темпы развития внешнеторгового оборота Алтайского края возможны на уровне 3 - 5 процентов в год.

Для достижения этих показателей основное место во внешнеэкономической деятельности края должно быть отведено следующим направлениям:

1. Стимулирование промышленного и сельскохозяйственного экспорта, включая его финансовую и организационно-техническую поддержку из средств федерального и краевого бюджетов, а также финансовых ресурсов частных инвесторов.
2. Обеспечение со стороны правительства РФ нормального сочетания форм денежного и товарного кредитования, их равную доступность, право выбора товаропроизводителем более эффективной с его точки зрения формы кредита.
3. Ипотечный кредит под залог земельных участков должен стать единственным источником негосударственного инвестирования кредита сельскому хозяйству края.
4. Залоговые операции с сельскохозяйственной продукцией станут одним из новых инструментов регулирования рынка.
5. Лизинг станет одним из основных направлений специализированной системы сельскохозяйственного кредита. Создание в крае лизинговых компаний с участием коммерческих банков, а также непосредственно предприятиями сельскохозяйственного машиностроения, таких, как АО «Алттрак», «Алтайдизель», «Сибагромаш» и др.

Экология

Главные задачи экологической политики на 1997-2000 годы и на период до 2005 года - это преодоление негативных проявлений деэкологизации производства и обеспечение стабилизации экологической ситуации, снижение объемов сброса загрязненных сточных вод на 9 млн. куб. м (25,7%) и объемов вредных веществ, выбрасываемых в атмосферный воздух стационарными источниками загрязнения, на 136 тыс. тонн (31,6%).

Содержанием этой деятельности должно являться:

- совершенствование природоохранительного законодательства, системы экологических ограничений и регламентаций режимов природопользования, экономического механизма природопользования и охраны окружающей среды, в том числе системы платежей за природные ресурсы, с ориентацией на экономически обоснованное увеличение доли ресурсных платежей в системе налогообложения;
- в развитие федеральных нормативных правовых актов, совместно с соответствующими территориальными подразделениями федеральных органов исполнительной власти разработать и принять «Водный кодекс Алтайского края», краевой закон «Об охране окружающей природной среды», закон «О лечебно-оздоровительных местностях и курортах Алтайского края», «Соглашение о разграничении полномочий в области использования природных ресурсов между Российской Федерацией и Алтайским краем», подготовить нормативно-правовую базу для внедрения платного водопользования на территории Алтайского края;
- проведение экологической экспертизы и оценки воздействия на окружающую природную среду при реализации программ и проектов хозяйственной и иной деятельности;
- усиление контроля за переходом на международные стандарты технологических процессов и производимой продукции на промышленных и добывающих предприятиях края;
- государственная поддержка реконструкции действующих производств при переходе на малоотходные, безотходные и ресурсосберегающие технологии;
- лицензирование видов деятельности, влияющих на экологическую ситуацию в крае.

Основные показатели социально-экономического развития Алтайского края на 1997-2000 гг. и на период до 2005 г.

(в ценах 1997 года)

Показатели	Единица измерения	1996 факт	план 1997	1998	1999	2000	2005
Валовой внутренний продукт	млрд.руб.	17903,5	21300	21940	22820	23960	30200
	в % к пред.году	82,1	98	102	104	105	125
Продукция промышленности (работ, услуг) в оптовых ценах предприятий	млрд.руб.	13020	15520	15910	16545	17540	22800
	в % к пред.году	83.4	98	102.5	104	106	130
Валовая продукция сельского хозяйства во всех категориях хозяйств - всего	млрд.руб.	1994.1	2216.4	2249.9	2298.7	2376.2	2832.9
	в % к пред.году	95.5	111.1	101.5	102.2	103.4	119.2
Объем инвестиций (основной капитал) за счет всех источников финансирования	млрд.руб.	2795.6	7989	10193	11682	12758	13523
	в % к пред.году	62	163	128	115	109	106
Численность занятых в экономике	тыс.чел.	1085	1080	1086	1098	1106	1136
Лица, не занятые трудовой деятельностью и учебой - всего	тыс.чел.	128	131	139	143	149	158
имеющие статус безработного	тыс.чел.	51.4	56	59	60	62	66
Среднемесячная заработная плата- всего	тыс.руб.	573	670	735	790	845	1085
Розничный товарооборот	млрд.руб.	7436.8	7560	7410	7335	7335	8070
	в% к пред.году	72	90	98	99	100	110
Объем платных услуг населению	млрд.руб.	1833	2070	2070	2115	2177	2500
	в% к пред.году	86	95	100	102	103	115
Капитальные вложения, предусматриваемые на природоохранные мероприятия за счет всех источников финансирования	млрд.руб.	25.8	35.1	47.4	50.1	55.8	65
Экспорт - всего	млн.дол.США	225,1	230	235	240	245	250
Импорт - всего	млн.дол.США	174,8	180	185	190	195	200

ПРИМЕЧАНИЕ: В графе «1996 год» - показатели в ценах 1996 года.

Администрация края

Дальневосточный репортаж

Граница, где праздников нет...

Была Суйфун, стала Раздольная

Контрольно-пропускной пункт. Мост через реку закрыт. На одной стороне моста стоим мы, на другой - группа юных китайцев. Парни и девчонки что-то кричат, машут руками, кривляются, стараясь привлечь внимание. Сотрудники контрольно-пропускного пункта говорят, что для жителей «той стороны» это своего рода развлечение. Плати 15 юаней - у китайских пограничников свой «бизнес» - и глазей на российскую сторону сколько хочешь.

До 1969 года речка называлась Суйфун, но после известных событий на Даманском получила русское имя - Раздольная. Исчезли тогда с советской географической карты и другие названия, имеющие языковые корни некогда «братского китайского народа».

Чтобы попасть на заставу Полтавка Гродековского погранотряда, надо миновать Уссурийск, чистый и аккуратный, между прочим, город. Выживает он за счет своей ликеро-водочной продукции и целительных бальзамов. Фирменные магазины «Уссурийский бальзам» есть во Владивостоке и других местах. За Уссурийском следуют несколько поселков, брошенный военный городок, в котором остались лишь семьи, которым выехать некуда. Коллега-журналист из газеты «Пограничник на Амуре» Николай Сысоев предложил вопрос на сообразительность: чем отличаются приграничные деревенские дома от обычных российских? Пригляделась и поняла - окна! Все окна смотрят в одну сторону, остальные же стены глухие. Такова давняя архитектура приграничных селений.

Речка Раздольная разделяет Китай и Россию, она богата рыбой, и сей факт доставляет пограничникам много хлопот из-за браконьерства китайских граждан. На заставе Полтавка служат восемь парней с Алтая. Почти треть состава. Правда, Дима Шинкаренко из села Неводное Михайловского района уже отслужил и сидел на чемодане, готов был собраться в одночасье и уехать с нами, но командира заставы на месте не было, а документы мог выдать только он. Сейчас Дима, наверное, уже дома, рассказывает родным и друзьям о границе...

Два года назад этой заставе было присвоено имя Героя Советского Союза Никиты Карацупы. Каждый солдат знает, что служил он здесь в начале 30-х годов, слыл своего рода фанатиком границы. В свое время известный журналист «Известий» Евгений Рябчиков, прожив рядом с Никитой несколько дней, написал о нем большой очерк.

В этот день на заставе был по делам полковник Леонид Лобанов из округа. Он встретил нас, как родных, поскольку вырос и учился в деревне Петухи Ключевского района, ездит туда с женой в отпуск к теще. Парни были более сдержанны, хотя явно и горды перед сослуживцами тем, что к ним приехали «с родины». Изолированные от большой и шумной гражданской жизни, 18-19-летние мальчики как бы завидовали им, один даже спросил ревниво: «А вы не знаете, омские не собираются приехать?».

Наши парни провели гостей по заставе, показали питомник собак, где в отдельном вольере находилась пограничная знаменитость -немецкая овчарка Филипп, рекордсмен округа по задержаниям. Филиппу десять лет, на его счету 102 задержания нарушителей границы. Его хозяин Олег Зверев когда-то служил на этой заставе, он местный, остался работать в питомнике. О нем говорят как о прирожденном воспитателе и селекционере служебных собак. В прошлом году Олег был ранен нарушителем границы, но об этом эпизоде особо не распространяется. Зато он с симпатией говорит о таких же, как сам, «собачниках». Вспомнил барнаульца Олега Бурлакова, который приехал служить в начале 90-х со своей собакой и уехал домой с ней. Был хорошо подготовлен к службе - таких парней Зверев уважает.

Застава еще не совсем остыла от события,случившегося 23 февраля, в День защитника Отечества. Вооруженный житель Китая перелез через проволоку, чтобы уйти в родную страну. Сработала сигнализация, застава была поднята «в ружье», поймали китайца. Выяснилось, что за ним и в Китае, и в России числятся преступления. Если бы не было все так серьезно, то ловля нарушителей напоминала бы чем-то детскую игру: успеет человек пробежать двести метров, ступит ногой на нужную территорию и все, его трогать нельзя. Можно представить, какая оперативность и мобильность требуются от пограничников. И если ребята говорят, что «здесь праздников нет», значит, так оно и есть. Ведь не Президент, не правительство ответственны за охрану границы, а именно он, конкретный солдат-срочник, один на один остается долгих семь ночных часов с границей в дозоре. Он, 19-летний ваш сын, охраняет конкретный кусок - и немалый - родной земли. Поэтому на границе взрослеют быстро.

И все-таки они так скучают по дому... Мне очень понравились своей рассудительностью близнецы Алексей и Николай Рожковы из села Клепечихи Поспелихинского района. На вопрос, что передать маме, Алеша ответил: «Передайте спасибо, что пишут часто - и мама, и отец, и старший брат, он у нас участковый...» Так что, дорогие родители, пишите как можно чаще своим сыновьям - они очень ждут.

Из первых рук

В последние годы в пограничном округе прокатилась волна трагедий. 8 марта 1994 года двумя солдатами был расстрелян почти весь личный состав заставы на острове Танфильев. Нам особо близка боль от случившегося: один из стрелявших - барнаулец, двое из расстрелянных - жители Белоярска и Горного Алтая. Я прочитала судебный очерк, опубликованный в свое время в газете «Пограничник на Амуре». Если коротко, то на заставе низкой была дисциплина, процветала дедовщина. Вместо положенных по штату трех офицеров был один - начальник заставы, да и тот в ожидании перевода самоустранился от дел.

На одной из застав морского участка границы совсем недавно опять прозвучали выстрелы, были убиты два прапорщика. В мае в Хабаровске солдат ушел с поста с оружием, чтобы отомстить своему соседу по коммуналке. В результате - убийство двух мужчин...

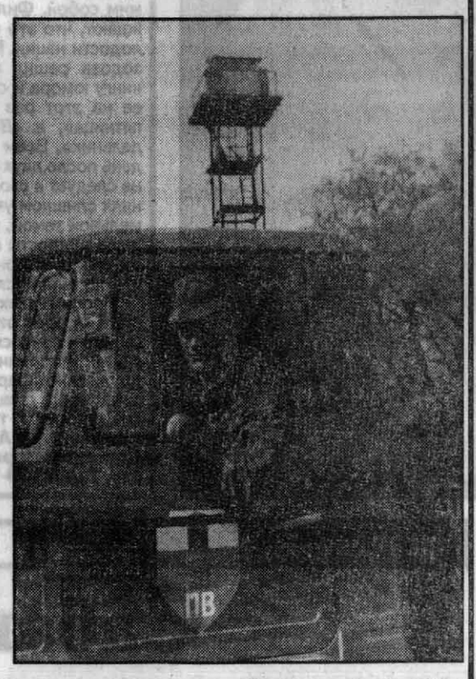

На снимках: полковник Лобанов и член Алтайского комитета солдатских матерей Светлана Ступакова; Евгений Гладких из Панкрушихинского района.

Фото Николая СЫСОЕВА.

- Что происходит? Мы не могли не задать этот вопрос командующему Дальневосточным погранокругом генерал-полковнику Виталию СЕДЫХ. Вот его точка зрения.

- Прежде пограничники таких трагедий не знали, все-таки были элитные войска. А сегодня все болезни общества, как в капле воды, отражаются и в армии. Это в общем. А если конкретно по острову Танфильев, то в этой истории точек расставлено много: было служебное разбирательство, было следствие, военный суд, который состоялся в Хабаровске. Двух бывших военнослужащих Белькова и Богдашина суд приговорил к смертной казни.

Мы считаем, что главной причиной случившегося являются издержки допризывного воспитания. Один из участников трагедии с раннего детства увлекался боевиками, сценами жестокости. Его любимым супергероем был Терминатор, который всех побеждает, убивает и при этом не несет никакого наказания. Он стал его духовным героем. В тетрадях призывника обнаружены рисунки на эту тему, иногда при чистке оружия он как бы в шутку наставлял ствол на парней - пиф-паф. Мастерил игрушечное оружие.

Психологи считают, что, расстреляв заставу, он таким образом удовлетворял свои патологические наклонности. Второй же военнослужащий был просто слаб.

А вот другая ситуация, которую расследовали независимо друг от друга ФСБ, военная прокуратура, другие ведомства и пришли к одному и тому же выводу. На погранзаставе не было дедовщины, спокойно, чисто. Участники преступления характеризовались положительно, должны были демобилизоваться скоро. Никто бы и слова плохого о них не сказал, уволься они как положено.

Но с декабря один из них получает письма из дома такого примерно содержания: сынок, пишет мать, мы тебя ждем, соскучились, но у нас все плохо, работы нет, помнишь соседа дядю Петю - он спился и помер, помнишь Танюшку - пошла на панель и так далее, и тому подобное. С одной стороны - ждем, с другой - подумай, стоит ли возвращаться, на работу устроиться тяжело, присмотрись, может, останешься там, подыщешь себе вариант... Каково солдату такое читать? И вот однажды восемь солдат сидят в комнате, смотрят видик, и этот парень говорит: вот это жизнь, не лучше ли пожить три дня, как в кино, чем мучиться годами, как родители? К этому разговору они возвращались несколько раз. В конце концов созрел план: закрыть в помещении офицеров, захватить машину, оружие, ограбить 2-3 «комка», взять девушек, пожить на широкую ногу три дня и покончить жизнь самоубийством. Они не хотели никого убивать, но на пути встали два прапорщика... Они сами себя приговорили на три дня жизни, представляете?

Как нам бороться с такими проявлениями? К службе надо готовить «на гражданке», а там брошено все на самотек. Духовных ориентиров нет, молодежь не может разобраться - где настоящие ценности, а где ложные. Мы призывникам внушаем мысли о патриотизме, уважении друг к другу и старшим, а с телеэкрана насаждается культ насилия, индивидуализма...

- Но, Виталий Викторович, как известно, и от кадрового офицерского состава во многом зависит, будет ли нормальной солдатская служба...

- Поймите правильно, командование не снимает с себя ответственности за происходящие на границе трагедии. Лишь последние полтора года кадровая ситуация стабилизировалась. А 91-92-93-е годы были тяжелыми. В период разброда и шатаний, стремительной дискредитации людей в фуражках мы потеряли многих офицеров, причем уходили лучшие из лучших. Дошло до критической точки: укомплектованность составляла 60-75 процентов. На военном совете ФПС было принято решение пополнить кадры за счет призыва из запаса офицеров Министерства обороны, привлечь людей с высшим образованием, готовить младших лейтенантов на собственной базе. К концу 95-го удалось укомплектовать пограничные войска почти полностью.

- Получается, берем всех, лишь бы укомплектовать?

- Сначала ставилась задача - набрать количественный состав. Когда она была решена, появилась возможность осмотреться - кого же мы набрали? Были проведены две внеочередные аттестации. В результате в нашем округе в прошлом году пришлось расстаться со 194 офицерами, которых нельзя было допускать к работе с людьми. Мы продолжаем работать над улучшением кадрового состава округа.

Пользуясь случаем, я бы хотел сказать, в нашем округе служит много достойных призывников с Алтая. Ими могут гордиться матери, соседи, друзья. Сергей Сиротин, Алексей Соколенко, Сергей Шишкин, Сергей Кубцов, Вячеслав Бутенко, Вадим Березников - всех и не перечислить. Не сомневаюсь, что и в очередной призыв в Тихоокеанский пограничный округ придут юноши, которые по силе духа, нравственным качествам, физической подготовке будут способны успешно выполнять любые поставленные перед ними задачи.

Надежда ХРАМЦОВА.

Справка «АП».

В прошлом году пограничники Тихоокеанского округа задержали 254 нарушителя границы. Во время операции «Иностранец» депортировано из России около двух с половиной тысяч человек, проживающих нелегально. Вместе с таможней изъято контрабанды на 933,23 миллиона рублей, 96 килограммов наркотиков. У дальневосточных пограничников есть и еще одна головная больпутина. В прошлом году они предотвратили ущерб на сумму более триллиона рублей. Общая сумма штрафов нарушителям составила 20 миллиардов.

Начало на 1 стр.

Для вас, садоводы

Учитывая многочисленные просьбы садоводов Барнаула, имеющих участки по Змеиногорскому тракту, в соответствии с распоряжением главы администрации города Владимира Баварина с 24 мая открылся сезонный пригородный коммерческий маршрут N 119 «Солнечная поляна - Конюхи» по объездной дороге.

Стоимость проезда - 4 тыс. руб. В будние дни на маршруте будут работать 4 автобуса, в выходные - 6.

* * *

Глава администрации Барнаула Владимир Баварин подписал распоряжение, разрешающее с 25 мая продажу месячных проездных билетов на пригородных автобусных садоводческих маршрутах пенсионерам по возрасту: мужчины - 60 лет, женщины - 55 лет; а также инвалидам 1 и 2 групп за 50% от стоимости месячного проездного билета, действующего в настоящее время. Льгота будет действовать с 1 июня по 1 октября.

Продажа льготных проездных билетов будет производиться по предъявлении паспорта или удостоверения инвалида 1-2 групп.

Пресс-служба администрации Барнаула.

Вручены премии

В канун празднования Дней славянской письменности и культуры ряду известных деятелей культуры и искусства края были присуждены премии Славянского общества Алтая.

В области литературы премия общества была присуждена поэту Леониду Мерзликину (посмертно), писателю Ивану Семененкову, профессору БГПУ Леониду Сидорову. Были отмечены: художники Геннадий Борунов и Владимир Коньков. Из журналистов награды достались редактору телепрограммы «Лик» Ольге Паклиной, публицистам Евгению Болотову и Владимиру Десятову, редактору программы радио «Роса» Юлии Михайловой.

Соб. инф.

Вспомнили о купцах

«Второвский пассаж» - так назвала свой новый магазин агрофирма «Угринич». Название он получил от фамилии известного бийского купца Второва, державшего в городе богатые магазины. Новая торговая точка обустроена тоже с купеческим размахом. Удивляет покупателей обилием мясных и молочных продуктов, привезенных из цехов фирмы, которая уже несколько лет взяла себе в партнеры ближайшие хозяйства Бийского района, где откармливают скот, откуда поступает в «Угринич» молоко.

Сегодня эта фирма - одна из известных в городе, специализирующихся на изготовлении продуктов питания, открывшая целую сеть магазинов.

Л.ХВОСТЕНКО. г.Бийск.

Снова в этом зале...

Нынешней весной преподаватель кафедры физвоспитания Алтайского медуниверситета Сергей Сергеев впервые провел городской детский фестиваль баскетбола. И хотя реклама его была не слишком броской, сразу сорок команд (подобного и не припомнится) откликнулись на приглашение участвовать в этом необычном турнире. Наигрались юные баскетболисты вдоволь. И призы для победителей подобрали вполне приличные.

А по окончании турнира Сергеев пообещал, что проведет и краевой фестиваль детского баскетбола. И свое слово держит. На турнир, который пройдет в ближайшие субботу-воскресенье, 31 мая-1 июня, в том же самом спортзале АГМУ (ул. Некрасова, 65), приглашаются команды ребят из любого города или села края. Возраст участников - 10-14 лет.

Соревнования будут проводиться по правилам минибаскетбола - три на три на одно кольцо. Лимит каждого матча - 10 минут.

Спонсорами фестиваля уже стали комитет по делам молодежи и спорту Центрального района Барнаула, фирмы «Святис» и «Техпромсервис».

Начало игр в каждый из дней - в 12 часов.

А.СТЕПАНОВ.

Семья

Николай-II под знаком «семь»

Счастливым оказалось число 7 для жительницы Барнаула Елены Пугачевой. 7 мая в палате N 7 первого роддома она родила своего седьмого ребенка, что само по себе по сегодняшним временам является неординарным событием. Да и нынешний год тоже оканчивается на цифру 7.

В семье Елены и ее мужа Николая Евтушенко растут Ксения, Михаил, Павел (оба родителя по отчеству Павловичи), Елизавета, Софья, Елена II, а теперь вот появился на свет Николай II, с чем дружно поздравили отца семейства в коллективе, выпустив плакат. Кстати, у 36-летней мамаши он оказался самым крупным ребенком - 3650 граммов. Оба говорят, что пошли на прибавление семейства сознательно, выполнив все, что было запланировано раньше. Так что теперь у Елены и Николая настоящая «Семь Я».

Сама многодетная мать, на вид молодая и хрупкая женщина, поражает оптимизмом и энергичностью, хотя и не скрывает, что не все одобрительно относятся к факту рождения седьмого ребенка в ее семье. Многие откровенно интересуются, уж не верующая ли она? Однако Елена вполне современная, самостоятельная женщина, имеет высшее медицинское образование, по специальности провизор, опытный травник, организовала свое дело.

И все же, когда через две недели я позвонила Елене Пугачевой на работу, чтобы справиться о здоровье ее и малыша, немало удивилась, что она сама подошла к телефону. На вопрос о Николае II ответила, что все хорошо, ест и спит нормально. С ним остается 16-летняя дочь Ксения, которая отличается ответственностью и строгостью, трогательно заботясь о младших братьях и сестрах. Лучше всякой няньки справляется она и с уходом за новорожденным в отсутствие матери.

Людмила ЕРМОЛИНА.

Актуально

Готовь топливо, как и сани, летом

Наконец-то началась садово-огородная работа, впереди долгожданные теплые месяцы. Но незаметно подойдет и отопительный сезон. Поэтому лучше всего подготовиться к нему заранее. Цены сегодня на топливо такие, что на нормативные две тонны угля (на печковладельца) деньги собирать приходится не один месяц. И все же уголь и дровишки все равно брать придется.

Сегодня в ЗАО «Барнаулгортоп» этого товара - дров и угля - более чем достаточно. Ежедневно, кроме субботы и воскресенья, с 8 утра и до 16 часов топливо можно выписать по адресу: пр. Ленина, 3 (вход с улицы Ползунова).

На складах гортопа сейчас находится два сорта угля: рядовой «ДР» по 158 тысяч руб. за тонну и сортовой стоимостью 218 тысяч руб. за одну тонну. Если сюда приплюсовать автоуслуги в 95 тысяч руб., то приобретение тех же двух тонн угля для пенсионера оборачивается в сумасшедшие деньги.

Покупателям может пригодиться и такая информация. Уголь марки «ДР» имеет среднюю расчетную норму зольности 13,2 процента, влажности - 14,9 процента, сортовой - соответственно 4,8 и 6 процентов. Есть такое понятие, как класс углей по размерам кусков. Так вот, у рядового угля куски начинаются от ноля до тридцати сантиметров величиной, а у сортового (просеянного) куски должны быть от 25 сантиметров до 100. И каждому понятно, что при тепловом эквиваленте рядового угля 0,758 и сортового -1,03 предпочтение надо бы отдавать последнему, но вот деньги...

С ноября прошлого года поставками угля гортопу занимается ЗАО ПО «Сибирьэнергоуглеснаб». И не было с тех пор случая, по словам работников «Барнаулгортопа», чтобы кто-нибудь из его клиентов пожаловался на качество топлива. С качеством дров дело обстоит тоже нормально. Один кубометр обходится в 64 тысячи руб., сюда входят распиловка и погрузка. У кого есть деньги, может привезти домой колотые дрова, уплатив за эту работу двадцать тысяч за каждый кубометр плюс за автоуслуги 95 тысяч рублей.

Кому положено, сохраняются льготы. Кроме денег, необходимо захватить с собой заборную (топливную) книжку. А если она утеряна, дадут новую. В гортоп можно позвонить: 23-24-08.

А. КРИВЕНКО.

Реклама "АП" Короленко, 105 5 этаж — АЛТАЙ ИНФОРМ ПРЕСС — Реклама "АП" тел. 23-34-78 факс 23-44-30

Акционерное общество открытого типа «КОНДИТЕРСКАЯ ФАБРИКА» ПРОВОДИТ СОБРАНИЕ АКЦИОНЕРОВ
С ПОВЕСТКОЙ ДНЯ:
1. Итоги работы за 1996 год.
2. Отчет ревизионной комиссии.
3. Утверждение годового баланса.
4. Утверждение устава в новой редакции.
5. Выборы состава директоров и ревизионной комиссии.
6. Разное.
Собрание состоится 30.06.97г. в 13 часов по адресу: ул.Л.Толстого, 34.
Совет директоров.

Предприятие реализует БЕНЗИН.
ОГНЕОПАСНО
Лицензия Б N 971964.
Тел.: 25-29-73, 26-75-07.

КОСМЕТИЧЕСКИЕ ОПЕРАЦИИ ЛИЦА И ШЕИ.
Тел. 76-05-91.
Лицензия БЕ-Х N 000372 от 7.09.94 г.

ОРГАНИЗАЦИЯ ЗАКУПАЕТ МЯСО: СВИНИНУ, ГОВЯДИНУ
ЗА НАЛИЧНЫЙ РАСЧЕТ ВОЗМОЖЕН БАРТЕР НА ГСМ.
Тел. в Барнауле 27-17-35, 23-37-07

27 июня 1997г. в 10 часов
СОСТОИТСЯ СОБРАНИЕ АКЦИОНЕРОВ
ОАО «Барнаул РТИ»
в помещении красного уголка завода по адресу: ул.Космонавтов, 12.
Повестка дня:
1. Выборы счетной комиссии.
2. Отчет генерального директора о работе за 1996г. Утверждение годового отчета, бухгалтерского баланса, счета прибыли и убытков.
3. Отчет ревизионной комиссии.
4. Утверждение аудитора общества и оплаты.
5. Выборы совета директоров.
6. Выборы ревизионной комиссии.
7. Увеличение уставного капитала и внесение соответствующих изменений в устав.
8. О дивидендах.
Начало регистрации акционеров - 8-30. Иметь при себе паспорт, выписку из реестра. Ознакомиться с документами по проведению собрания в кабинете N 8 заводоуправления.
Тел. 76-04-50.
Совет директоров.

Что такое «Электронная карта»?
- Низкая стоимость ГСМ в городе
- возможность заправляться по фиксированной цене в течение 2-х месяцев
- удобство безналичного обслуживания.
Системой электронных карт оборудованы 6 АЗС города. Сегодня цена при заправке по электронной карте:
А-80 1300
АИ-92 1600
ТОО КВЭСТ ☎ 25-57-53.

ГОСУДАРСТВЕННОЕ ПРОФЕССИОНАЛЬНО-ОБРАЗОВАТЕЛЬНОЕ УЧРЕЖДЕНИЕ ПО ПОДГОТОВКЕ КАДРОВ ДЛЯ ПРЕДПРИЯТИЙ БЫТОВОГО ОБСЛУЖИВАНИЯ НАСЕЛЕНИЯ
ПРОВОДИТ МЕСЯЧНИК ОТКРЫТЫХ ДВЕРЕЙ.
Приглашаем выпускников школ, а также желающих за короткий срок получить престижные профессии:
закройщик легкой одежды - срок обучения 10 мес.
закройщик верхней одежды - срок обучения 15 мес.
портной легкой одежды - срок обучения 10 мес.
портной верхней одежды - срок обучения 15 мес.
вышивальщик на машине - срок обучения 3 мес.
Побывав у нас, вы познакомитесь с учебным процессом, программами обучения, с изделиями, выполненными руками учащихся, и сделаете правильный выбор.
Начало занятий - с 1 сентября 1997г.
Прием документов - с 1 июня 1997г.
Наш адрес: 656008, г.Барнаул, ул.Гоголя, 183.
Тел. 23-42-54.

ОРГАНИЗАЦИЯ РЕАЛИЗУЕТ:
- уголок 40, 50, 56, 63
- арматуру 18
- швеллер 10
- трубы водогазопровод. 20, 25 мм
- стекло оконное
- гвозди от 40 до 150.
Возможен бартер на продукты.
Тел. 23-43-11.

Торговый дом «АЛТРАНС» реализует
▼ двигатели ГАЗ-53, ГАЗ-24
▼ блоки двигателей
▼ головки блока
▼ поршневые группы
▼ коленвалы
а также более 600 наименований запчастей. Фильтры оптом для всех видов автомобилей.
Тел. 77-05-30.

АГРОПРОМБАНК
предлагает срочный вклад
Вы можете разместить средства в РУБЛЯХ и ДОЛЛАРАХ США
на выгодный срок от 1 месяца до одного года
Преимущества вклада:
- Фиксированная процентная ставка
- Выплата процентов производится по Вашему выбору ежемесячно или в конце срока хранения вклада
- Вклад можно отозвать до окончания срока хранения
МЫ СБЕРЕЖЕМ ВСЕ, ЧТО ВАМ ДОРОГО
Адрес: 656068, г.Барнаул, ул.Крупской, 91-а, тел.: 26-96-43, 24-36-72, 24-25-79, 656057, г.Барнаул, ул.Панфиловцев, 18-а, тел. 54-26-48 и в отделениях Агропромбанка Алтайского края.
Генеральная лицензия ЦБ РФ N 1575 от 27 декабря 1993 года.
ВСЯ ПРОДУКЦИЯ СЕРТИФИЦИРОВАНА.

ПРИГЛАСИТЕЛЬНЫЙ БИЛЕТ

Информационный выпуск «Алтайской правды» и комитета по культуре и туризму администрации края.

Штрихи к портрету

Артист

Удивляющий Гутчин

«Человек, который удивляет», - это про музыканта Евгения Гутчина. Не один год я знала его как пианиста, и вдруг... Пьеро, да еще с каким талантливым исполнением песни! С Галиной Криулиной они поют «Последний снег», вернее, проживают историю любви. Авторы - Евгений Гутчин и Светлана Кузнецова, артистка театра. Ими написана не одна песня, не одна вместе спета, но для меня именно эта стала открытием нового Евгения Гутчина, и это открытие, узнавание продолжается.

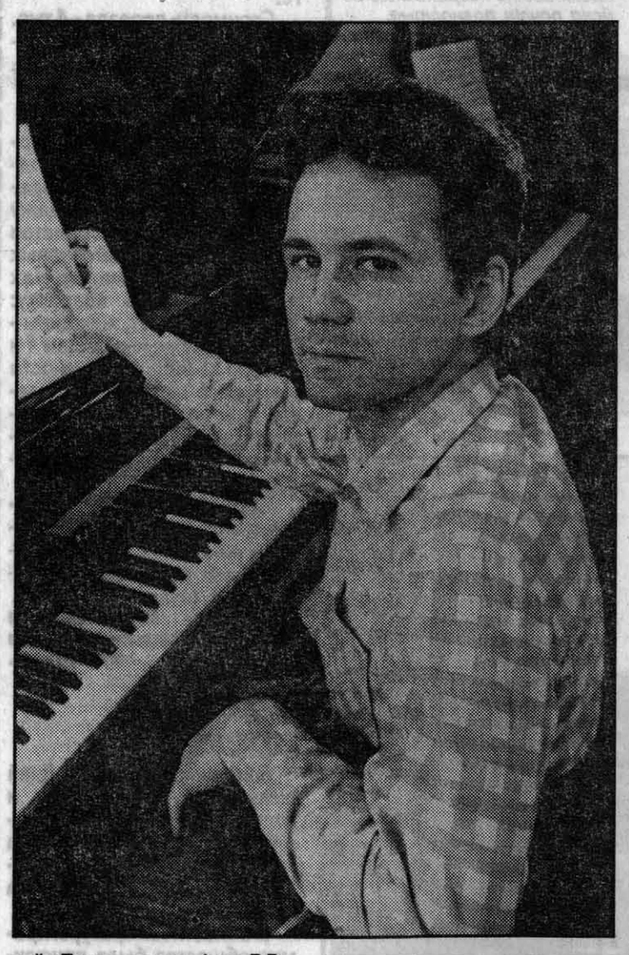

Не так давно прошло в театре музкомедии «Снежное ревю». О нем говорили, спорили, соглашались, не соглашались, критиковали, восхищались - однозначной реакции не было, но в целом представление было принято, и, по словам Владимира Филимонова, художественного руководителя театра, Евгению Гутчину принадлежит если не половина успеха, то его треть. Он здесь -аранжировщик, исполнитель, композитор.

Так кто же все-таки Евгений Гутчин? Или - кто он больше? А в этом как раз вся его суть - он многолик. Актер, музыкант, дирижер, педагог - это не разбросанность, это все грани одного большого таланта.

Я видела его совместную работу с певицей Валентиной Литвиной, напряженные репетиции, видела, как идет оттачивание мельчайших деталей, кропотливое продумывание всех вариантов, бережное обращение с музыкой и слогом.

Родившийся и выросший в Барнауле, Евгений считает само собой разумеющимся, что возвратился после консерватории домой, но возвратился другим. А работать мог в более крупных городах, и даже в Москве. Но здесь - его дом, его корни, его замечательная мама, актриса Елена Скрипченко, его отец (светлая ему память!), известный в городе режиссер, один из основателей телевидения в Барнауле, его друзья и семья Россинских, которая стала второй его семьей. Будучи учеником Эльвиры Петровны Россинской, он остается свободен в своих творческих исканиях, и потому их общение проходит так гармонично и естественно.

Так почему же Гутчин в театре оперетты? Здесь есть возможность реализовать себя, и трудно назвать спектакль, представление, где бы Гутчина не было. Его первый опыт как дирижера-постановщика -спектакль «Любовь всегда загадка». Опыт удачен, в театре замечательные музыканты и актеры, а главное - руководство театра делает ставку на своих, появляются уверенность и желание работать. Гутчин поставил пять спектаклей, среди них - рок-опера «Иисус Христос - суперзвезда». Многочисленные песни, которые поет не только он, - покорила зал философской трагедийностью Любовь Августовская в свой бенефис песней «Пиковая дама» (муз. Е.Гутчина, сл. С. Кузнецовой), представлен финал «Ревю» рождественской песней в этом же авторстве и многие другие.

И, конечно же, продолжается работа в его любимом музыкальном училище. Все его ученики поступают в консерватории, другие творческие вузы.

А впереди - юбилейные дни нашего края, и Е.Гутчин думает над вариантами своего участия в этом празднике. Уверена, что он снова нас удивит.

Зоя ЛУКЬЯНОВА, доцент АГИИКа.
Фото Евгения Налимова.

Приглашение

Посмеемся вместе

В не столь давние времена юмор и сатира в нашей стране были, как говорится, в загоне. Да и кому понравится, если над ним смеются.

Особенно несладкой была судьба этого жанра в провинции. И все же писатель Владислав Козодоев умудрился издать коллективный сборник юмора и сатиры «Грустная пятница». Правда, для этого понадобилась рецензия фельетониста газеты «Правда» В.Прохорова. Книга была издана десятитысячным тиражом, разошлась мгновенно и сегодня стала библиографической редкостью.

С тех пор прошло более десяти лет. Появились новые объекты для критики, но не изменилась наша способность иронизировать даже над самим собой. Философы утверждают, что это говорит о молодости нации. Поэтому В.Козодоев решил издать новую книгу юмора и сатиры, назвав ее на этот раз не «Грустная пятница», а «Веселый понедельник». Всем известен этот день после двух выходных. Но не следует в своих произведениях слишком увлекаться похмельной темой, памятуя народную мудрость: «Не за то отец сына бил, что он пьет, а за то, что похмеляется».

Просим всех, кто желает стать автором этой книги, присылать и приносить стихи, рассказы, пародии, эпиграммы, дружеские шаржи, басни и побасенки, смешные житейские истории и т.д. по адресу: **г.Барнаул, ул. Анатолия, 102, Дом литераторов, В.Козодоеву. Тел. 23-29-11.**

Конкурс

С победой!

Автограф Юрия Григоровича

С дипломами лауреатов вернулись домой, победив на четвертом региональном конкурсе балетмейстеров Урала, Сибири, Дальнего Востока и Крайнего Севера, Петр Казаков - руководитель известного в крае детского театра хореографических миниатюр «Фантазеры» (с.Озерки Тальменского района) и Владимир Перлин - преподаватель кафедры хореографии Алтайского института искусств и культуры.

На лауреатских дипломах стоит подпись председателя жюри конкурса Юрия Григоровича (кто такой - объяснять не надо, тот самый!).

Этот конкурс, начиная с 1990 года, традиционно проводится в Новосибирске и собирает как профессионалов, так и любителей, соревнующихся на равных. Он проводится затем, чтобы находить и поддерживать талантливых балетмейстеров, распространять лучшие образцы хореографического творчества, сохранять преемственность традиций и поощрять поиск новых. Других подобных конкурсов в России нет, в европейской ее части такие не проводятся.

Петр Казаков отмечен за поставленные им для «Фантазеров» танцы «Охотничья история» и «Таинственный остров», а Владимир Перлин - за арабский танец «Депка», исполненный ансамблем имени Розы Фибер (барнаульский ДК шинников).

Не лишним будет заметить, что выпускник нашего института культуры Петр Казаков (после конкурса он получил

приглашение на учебу в Российскую академию театрального искусства - бывший ГИТИС) - дипломант самого первого новосибирского конкурса и лауреат всех последующих. К его дипломам с подписью знаменитой балерины Ольги Лепешинской теперь прибавился и подписанный Юрием Григоровичем.

Гордимся земляками и поздравляем их с творческой победой!

Ольга ШЕВЧУК.

Стихи о детях и для детей

Валентина Новичихина

Цвет зеленый - самый лучший

Давайте познакомимся.
Мне исполнилось четыре,
А зовут меня Алена.
Больше всех люблю я в мире
Папу, маму, цвет зеленый,
Деда, бабушку, братишку,
А еще смешную книжку,
И котенка, и щенка!
До свидания. Пока!

Какого цвета глаза у Аленки?

С маленькой Аленушкой - просто смех!
Говорит: «Зеленый цвет - лучше всех!
Платьице - зеленое и глаза».
- Ты ж голубоглазая, егоза!
В зеркало, Аленушка, посмотри!
- Все равно зеленые! ...Изнутри.

Вежливая Настя

Улыбается всем Настя
И не прячет ясных глаз.
Говорит мне Настя: «Здрасте!»
В день по сорок с лишним раз.

Ах, какая девочка!
У Насти модные сапожки
И ярко-красный сарафан.
Любуюсь Настей из окошка:
Она похожа на тюльпан.

Фантазерка Лиза

Мне Лиза сказала:
- Я завтра видала,
Как белка с лягушкой
На елке играла.
По веткам лягушка
Скакала: раз-два!
Ей белка на ушко
Шептала: «Ква-ква!»

Рисунок Тамары ПЛОТНИКОВОЙ.

Праздник

Приходите!

Сабантуй!

15 июня мусульмане отметят праздник, который называется сабантуй.

Об этом извещает мусульманское общество «Магди», приглашая на торжество всех желающих, к какой бы вере они ни относились. Праздник не носит религиозного характера. Он издавна был связан с окончанием весенних полевых работ. Сделал дело - гуляй смело! А гулянье сопровождается национальными играми, танцами, спортивными состязаниями. Кто идет на праздник, обязательно берет с собой подарки - конфеты, платки, игрушки, чтобы вручить их в качестве призов лучшим артистам и спортсменам. Самого сильного батыра ждет самая главная награда - баран.

Нечто новое

Галерея

Не покупайте коврика с русалкой

Меняем мебель, машины, квартиры на более дорогие, более престижные, чувствуем удовлетворение, встречаем у знакомых подобное... опять меняем... и не можем уйти от стандарта. От желания иметь что-то уникальное - начинаем покупать произведения искусства.

Прозрачная акварель, темпераментный натюрморт в интерьере строгого офиса придают ему особый шарм и влияют даже на стиль общения, а картина, батик вместо традиционного ковра на стене гостиной или антикварная статуэтка вместо корейско-китайских болванчиков, заполонивших российские просторы, - это по большому счету не только уровень культуры хозяев, но и показатель благосостояния. Приобретение предметов искусства всегда было не только актом эмоциональным, но и формой вложения капитала. На Западе крупные банки часть средств обязательно хранят в художественных коллекциях.

Москва, Петербург, Уфа, Новосибирск - города, которые следуют этой традиции. Смею надеяться, что там ни одна уважающая себя фирма не купит ничего без консультации искусствоведа. В Барнауле эти приобретения принимают иногда трагикомические формы. Не буду называть фирму, которая пригласила в качестве эксперта выпускницу Новоалтайского художественного училища, или банк, который по своему вкусу купил работы в Выставочном зале Союза художников. Да, там выставлены работы профессионалов, но выбирает, что выставить, сам автор, а для него все его творения - родные дети. Не стоит обижаться, когда выясняется, что ваша картина со временем дороже не станет. А если покупка состоялась на площади перед центральным универмагом - то это сувенир, равнозначный традиционному когда-то коврику с русалкой. Повезло, если есть знакомый искусствовед, а если счастье не улыбнулось? Для подобных случаев существует так называемая галерейная форма работы. Она возникла еще в конце 19 века, сочетая музейный уровень работ и коммерческие цели. В галерее всегда работает эксперт-искусствовед, отбирающий работы для экспонирования и продажи. Поэтому, если вдруг находится причина для недовольства, галерея несет ответственность за проданную вещь или при необходимости перепродает ее.

Союз художников, реорганизуя свой художественный салон на проспекте Социалистическом, 78, переводит его в статус подобной галереи. Кроме названного, она будет проводить оценку и продажу антиквариата, поскольку стыдно городу не иметь места, где можно определиться со своей старинной вещью, когда по дворам ходят бодрые молодые люди и предлагают детям вынести за жвачку что-нибудь «старинное». В таком цивилизованном варианте вы не рискуете приобрести пейзаж, который имеет 20 повторений, узнать, что ваша картина - вольная копия с классики, а то и с цветной фотографии в календаре, не рискуете испортить себе настроение, увидев на подруге такое же колье, и, в отличие от коврика с русалкой, вам будет, что оставить детям и внукам.

Вера САЗОНОВА, искусствовед, член Союза художников России.

Тревога

Голоса из зала

Не дайте музыке умолкнуть!

Город Барнаул, кроме иных своих достопримечательностей, славится еще и тремя великолепными музыкальными коллективами. Это симфонический оркестр (под управлением О. Буракова), Великорусский оркестр «Сибирь» (под управлением Е.Борисова) и городской муниципальный духовой оркестр (под управлением В.Клименко).

Вот уже на протяжении многих лет они радуют нас, любителей музыки, своим виртуозным исполнением. Но теперь над ними нависла угроза развала, а этого могут не простить нам ни наши дети, ни внуки. Могут возразить, что теперь, мол, разваливаются и промышленность, и сельское хозяйство, и медицина, и образование, и вся наша культура. Все это так, и с этим мы спорить не вправе. Но ведь против каждого яда существует и противоядие.

Человечество, видимо, не зря придумало такой вид искусства, как музыка, которая в трудные минуты и вдохновляет человека, и окрыляет его, и дает огромный заряд энергии, и, если хотите, зовет на подвиги. Мы не хотим здесь открывать Америки, но много славных страниц связано с духовыми оркестрами в годы Великой Отечественной войны. Казалось бы, когда уже все человеческие силы находятся на пределе (будь то в бою или в пешем походе), но вдруг грянула музыка духового оркестра, и у солдат удваиваются-утраиваются силы, и вот здесь-то и совершаются чудеса героизма.

Просим прощения за столь длинную прелюдию, но мы просто хотим показать нашим чиновникам от культуры, что значит музыка в душах многих и многих людей. А теперь к делу.

Уважаемые ответственные работники культуры города Барнаула и Алтайского края! Мы адресуем вам самый «трудный» для вас вопрос. Как могло случиться, что Музыканты-Профессионалы (именно так - с большой буквы!) вот уже несколько месяцев не получают законно ими заработанные деньги? Вы по долгу своей службы не просто обязаны ответить на этот вопрос, но и немедленно рассчитаться с ними, если не хотите, чтобы эти коллективы окончательно развалились.

В чем заключается этот развал, вы знаете не хуже нас. Но мы решили вам лишний раз об этом напомнить. Ведь это факт, что несколько музыкантов с высшим музыкальным образованием собираются и уезжают на Запад поиграть на улицах, чтобы таким образом заработать себе и своим семьям на жизнь. И, как правило, они собирают огромные толпы людей и эти люди их благодарят и материально, и морально. Один из нас, ниже подписавшихся, а именно Фомкин Леонид Кузьмич, все это видел и слышал.

Задаемся вопросом: почему люди на Западе так восторженно принимают наших музыкантов? Отвечаем: да потому, что им нет равных в мире. Все мы, подписавшие это письмо, бывшие музыканты духового оркестра клуба завода «Трансмаш», великолепным дирижером которого был незабвенный, ныне покойный Александр Александрович Долженко. Мы, 13-летние мальчишки, начали заниматься у А.Долженко еще в 1949 году. Мы ему до сих пор благодарны за то, что он сумел нас приобщить к прекрасному миру музыки, отсюда у нас огромная любовь к трем нашим выдающимся коллективам. А.Долженко нам, мальчишкам, часто говорил, что труд музыканта духового оркестра приравнивается к труду шахтера. И это действительно так. Когда люди слушают духовой оркестр, никто не задумывается над тем, а как это дается музыканту? А ведь у него напрягается весь организм и мозг, это очень тяжелый труд, поэтому он и должен соответственно оплачиваться.

Еще в 60-е годы А.Долженко мечтал создать городской духовой оркестр, но в то время ему не удалось этого сделать. И вот некоторое время назад это сделал Владимир Степанович Клименко, дирижер из тех, кого можно посчитать по пальцам во всей огромной России. Немного позже пришел в оркестр вторым дирижером очень одаренный молодой композитор Евгений Кимович Крючков. Этот дуэт дирижеров буквально творит чудеса.

Есть в нашей жизни области, которые ни в коем случае нельзя ущемлять. И одна из этих областей называется музыкой. Вдруг пошли разговоры о том, что нужно сокращать музыкантов духового оркестра. Уважаемые чиновники культуры! Это нужно занести в рубрику «Нарочно не придумаешь!» Ну, в самом деле: можно ли у матери троих детей сократить хоть одного ребенка? Вы скажете: абсурд. Совершенно правильно. И предложения о сокращении оркестра выглядят такими же абсурдными.

Просим прощения за столь резкие выражения, но мы привыкли называть вещи своими именами. А теперь мы решили вас посвятить в одну деталь, чтобы вы убедились, что этого нельзя делать ни в коем случае. Когда композитор написал свое произведение, он составляет партитуру, где расписывает партии для каждого отдельного инструмента, причем он берет абсолютно все инструменты, которые должны быть в оркестре. И когда у дирижера оркестра есть в наличии все эти инструменты, то оркестр звучит великолепно, выражает именно ту музыку, которую задумал композитор. Но если убрать хотя бы один инструмент, звучание оркестра будет уже неполным, от этого теряется весь эффект исполняемого произведения. Вот поэтому ни в коем случае из оркестра нельзя убирать (сокращать) ни один инструмент. При сокращении оркестра на пятнадцать процентов, как об этом говорят, мы, любители музыки, просто распрощаемся с концертной деятельностью великолепного духового оркестра, тогда оркестр сможет выполнять только ритуальные функции.

В. Клименко и Е.Крючков годами создавали этот прекрасный коллектив, а вы в одночасье хотите его разрушить. Надо в конце концов понять, что такие музыкальные коллективы существуют для тысяч и тысяч любителей музыки. Чиновники приходят и уходят, а любители и ценители музыки и сама музыка вечны.

Есть у нас такое пожелание и предложение: в комитете (отделе) культуры должен работать человек, который бы курировал работу только музыкальных коллективов города. Но этим человеком должен быть обязательно музыкант-профессионал, пусть бывший музыкантом, но именно он должен отвечать за всю работу и деятельность музыкальных коллективов. Одновременно он бы представлял их интересы в администрациях города и края и был бы их защитником. Он мог бы вести и финансовую сторону дела.

Когда многие спортсмены сходят с арены, они становятся тренерами, начальниками команд и т.д. Так же должны оставаться в своих профессиях и музыканты.

Уважаемые работники культуры! Если вы нас поняли и поддерживаете, то мы будем вам очень благодарны, ну, а если нет, тогда мы будем считать, что идет специальный, целенаправленный развал этих трех замечательных коллективов. Не хотелось бы заканчивать на минорной ноте. Будем надеяться на лучшее, так как надежда умирает последней.

Л.ФОМКИН, пенсионер, бывший механик химоборудования; А.РАТТЕР, пенсионер (работал шофером); М.ЗЕЛЬЦЕР, мастер котельного завода; Ю.СТРЕБКОВ, пенсионер, работавший мастером на «Трансмаше»; В.САВЧЕНКО, слесарь меланжевого комбината; В.БЕЛОВ, наладчик приборов.

КСТАТИ

Завтра, 29 мая, в 18 часов, в зале краевой филармонии состоится концерт городского духового оркестра. Прозвучат произведения Д.Шостаковича, А.Хачатуряна, Г.Свиридова, Е.Крючкова и других авторов. В концерте примут участие городской академический хор под управлением Александра Тарнецкого и певец Василий Семенчин.

Страницу подготовили Ольга Шевчук (текст), Александр Жаров (макет).

УЧРЕДИТЕЛИ: краевое Законодательное собрание, администрация Алтайского края и трудовой коллектив редакции

АЛТАЙСКАЯ ПРАВДА

Главный редактор А.А.ХАРЫБИН.

Редакционная коллегия:
А.С.АСТАПОВ, Л.Н.ИЗВЕКОВА, О.П. ЛОГИНОВ, И.Н.МИКУРОВ, В.А.СИНОЛИЦ (ответственный секретарь), А.М.ТЕЛИЦЫН (зам.главного редактора), Г.В. ХАБАРОВ (директор компьютерно-издательского центра), О.Н.ШЕВЧУК (зам. главного редактора).

АДРЕС РЕДАКЦИИ:
656049, г.Барнаул, ул.Короленко, 105.
Телефон для справок по редакции: 23-33-69.
Факс: 23-44-30. Телефон по рекламе: 23-34-78.
Наш расчетный счет:
КБ «НЭПП-Банк» г. Барнаул
р/с 000609501 БИК 040173751 к/с 700161751 ИНН 2225003653

Редакция может публиковать статьи в порядке обсуждения, не разделяя точку зрения автора. За содержание рекламных материалов ответственность несут рекламодатели. Авторы опубликованных материалов несут полную ответственность за точность приведенных фактов, цитат, экономико-статистических данных, собственных имен, географических названий и прочих сведений. Письма, рукописи, фотоснимки, рисунки не рецензируются и не возвращаются.

ТЕЛЕФОНЫ СОБСТВЕННЫХ КОРРЕСПОНДЕНТОВ «АЛТАЙСКОЙ ПРАВДЫ»

РУБЦОВСК -	Г.Г.Русанов	- (8-257) 3-14-91;
	Л.Н.Стрижкин	- (8-257) 2-64-48;
ПОСПЕЛИХА -	Ю.С.Савельев	- (8-256) 22-2-92;
КУЛУНДА -	Н.И.Гуртенко	- (8-266) 22-4-63;
КАМЕНЬ-НА-ОБИ -	И.Н.Микуров	- (8-214) 2-17-58;
СМОЛЕНСКОЕ -	А.А.Гомзяков	- (8-236) 21-1-06;
ЗАРИНСК -	Н.А.Смурякова	- (8-295) 4-14-53;
ТАЛЬМЕНКА -	Б.К.Рождественский	- (8-291) 2-76-93;
БИЙСК -	Л.М.Хвостенко	- (8-242) 22-78-78;
ЯРОВОЕ-	К.К.Сомов	- (8-268) 4-32-55;
КРАСНОГОРСКОЕ-	Н.С.Баланчук	-(8-235) 21-5-70.

Газета зарегистрирована Омской региональной инспекцией по защите свободы печати и массовой информации. Регистрационное свидетельство №41

ГАЗЕТА НАБРАНА И СВЕРСТАНА В КОМПЬЮТЕРНОМ ЦЕНТРЕ РЕДАКЦИИ

АП

Сдано в печать - в 15.00
Выход по графику - 17.30.
Индекс 50300.
ТИРАЖ 119.230 экз.

Газета выходит во вторник, среду, четверг, пятницу, субботу.

Отпечатана в ГИПП«Алтай».