№ 109
(22508)

КРАЕВАЯ МАССОВАЯ ГАЗЕТА

АЛТАЙСКАЯ ПРАВДА

80 лет

16 МАЯ 1997г. ● ВЫХОДИТ С 12 АВГУСТА 1917 ГОДА ● Цена в розницу - договорная

АП — Интерфакс-АиФ
Пятница
СОВМЕСТНЫЙ ВЫПУСК ДЛЯ ДЕЛОВЫХ ЛЮДЕЙ

Владимир ПСАРЕВ:

«Администрация края пошла на составление плана социально-экономического развития Алтая на 1997 - 2000 годы. В нем есть анализ сегодняшней ситуации, определяются цели и задачи на ближайшее время, в частности - реформирование местной экономики. Там есть контрольные цифры, которых необходимо достичь, определено плановое задание по привлечению инвестиций в край. Намечены приоритеты в отраслях местной экономики. В какой-то степени мы возвращаемся к старому, забытому плану. Но к территориальному плану для самих себя, дабы получить возможность корректировать и экономическую ситуацию в крае. Это наша стратегия и тактика на ближайшие годы».

Кривое русло денежных потоков

Фото Андрея КАСПРИШИНА.

См. 2 стр.

Подписка-97

Вас ждут на почте

Во всех почтовых отделениях связи края продолжается подписка на *«Алтайскую правду»* на 2-е полугодие 1997 года. Цена подписки -48000 руб.

Кроме того, можно отдельно подписаться на спецвыпуск «Алтайской правды» *«Пятница»*.
Цена - 40200 руб.

Сегодня в номере:

Сколько шкур у овцы? Стр. 2
ТВ - программа на неделю Стр. 4 - 5.
Техосмотр - 97 Стр. 8.
Тюрьма - дело окаянное Стр. 9.
Грозит водочный айсберг Стр. 11.
Предупреждение банкирам: будет круче Стр. 12.
Рублем по среднему классу Стр. 14.
Спортивный курьер Стр. 15.

Прямая линия

В помощь налогоплательщику

Государственная налоговая инспекция по Алтайскому краю 20 мая с 14 до 15 часов дня проводит «Час прямого провода» для предприятий и организаций - юридических лиц, по вопросам налогообложения, разъяснению изменений и дополнений налогового законодательства. Вам ответят:

по налогообложению прибыли юридических лиц
Корзун Константин Иосифович - **24-09-96**

по земельному налогу, природным ресурсам и внебюджетным фондам
Ромаданов Владимир Дмитриевич - **24-07-20**

по налогообложению страховых организаций, совместных предприятий и иностранных юридических лиц
Маргольф Ирина Петровна - **24-08-26**

по налогообложению инвестиционных фондов, имущества предприятий, казино и операций с ценными бумагами
Куликов Александр Иванович - **22-38-32**

по контролю за работой ККМ (контрольно-кассовым машинам) при расчетах с населением
Калинин Анатолий Алексеевич - **22-34-48**

Звоните, спрашивайте, консультируйтесь.

Погода

И дождь, и солнце...

Сегодня в крае местами дождь, 17 мая - без осадков. Ветер юго-западный, умеренный. Температура ночью плюс 3-8, днем плюс 14-19, местами до плюс 24.

Новости

У кого критерий финансовой устойчивости?

По данным на 1 апреля текущего года, на территории России работают 1936 коммерческих банков.

По информации Ассоциации российских банков (АРБ), количество крупных отечественных банков с уставным капиталом свыше 20 млрд. руб. не превышает 10% от общего числа кредитных учреждений. Численность небольших банков с уставным фондом до 5 млрд. руб. составляет 61,5% всех банков, а средних (с уставным фондом от 5 до 20 млрд. руб.) - 29,2%. По итогам прошлого года около 400 банковских учреждений понесли убытки в общей совокупности 2,8 трлн. рублей. Всем критериям финансовой устойчивости отвечает порядка 35% действующих банков, примерно столько же испытывают определенные финансовые проблемы.

Пенсионный - значит срочный

Сбербанк России вводит с 12 мая новый вид вклада - срочный пенсионный вклад.

Счет по срочному пенсионному вкладу будет открываться на основании предъявленного вкладчиком пенсионного удостоверения. Минимальная сумма вклада - 50 тыс. рублей. Процентная ставка не подлежит изменению в течение предусмотренного договором срока и составляет 17 проц. годовых. Договор по вкладу заключается на срок 3 месяца и 1 день и предусматривает автоматическую пролонгацию на новый срок на условиях данного вида вклада с процентной ставкой, действующей на день пролонгации. Вкладчику предоставляется возможность вносить дополнительные взносы в сумме не менее 50 тыс. рублей, а также, не нарушая срочности вклада, получать начисленные проценты. В настоящее время по большинству видов вкладов минимальная сумма взноса составляет 500 тыс. рублей.

Покупаю! Заверните доллары...

Около 79,4 трлн.рублей, или 21,7% всех денежных доходов, было затрачено жителями России в 1-м квартале 1997 года на покупку иностранной валюты.

Год назад (в 1-м квартале 1996 г.) доля покупки валюты составляла только 14,5% от общего объема денежных доходов населения. Как сообщается в докладе Госкомитета РФ по статистике, посвященном итогам социально- экономического развития страны в январе-марте этого года, в январе 1997 г. россияне потратили на приобретение валюты 23,6% денежных доходов, в феврале - 19,5%, в марте -22,1%. За первые три месяца текущего года денежные доходы населения страны составили 366,0 трлн. рублей, расходы - 364,7 трлн. рублей. В общем объеме денежных доходов зарплата наемных работников (включая выплаты социального характера) составила 151,3 трлн. рублей, социальные трансферты (т.е. пенсии, стипендии и некоторые другие виды выплат - ИФ) - 47,2 трлн. рублей, доходы от собственности (дивиденды, проценты по вкладам и ценным бумагам) - 10,7 трлн. рублей, доходы от предпринимательской деятельности и прочие доходы - 156,8 трлн. рублей. На покупку товаров и оплату услуг с начала года население израсходовало 256,2 трлн. рублей, на уплату налогов и взносов - 19,7 трлн. рублей, на накопление сбережений во вкладах и ценных бумагах -9,4 трлн. рублей. Остальные 79,4 трлн. рублей население затратило на покупку валюты. На 1 апреля 1997 г. денежные накопления населения выросли до 226,3 трлн. рублей против 221,4 трлн. рублей месяцем раньше и 215,3 трлн. рублей в начале нынешнего года. В их числе остатки средств на вкладах достигли 133,7 трлн. рублей (59,1% всех накоплений) против 132,7 трлн. рублей месяцем раньше. Остатки наличных денег увеличились с 74,5 трлн. до 77,1 трлн. рублей и составили 34,1% накоплений. В ценных бумагах к началу апреля этого года населением было накоплено 15,5 трлн. рублей (6,8% общей суммы) против 14,2 трлн. рублей в начале марта.

Авиабилеты будут оформлены и проданы

Распоряжением главы администрации края создано государственное унитарное предприятие «Краевое агентство воздушных сообщений».

В конце апреля Александр Суриков подписал распоряжение о создании государственного унитарного предприятия «Краевое агентство воздушных сообщений», учредителем от администрации выступил комитет по управлению госимуществом, директором предприятия назначена бывший начальник агентства воздушных сообщений Дина Добросмыслова. Как сообщил специалист комитета администрации края по транспорту, дорожному хозяйству и связи Ветан Чекалин, решение о создании унитарного предприятия было принято в связи с тем, что раньше краевое агентство воздушных сообщений представляло единое целое с авиапредприятием и долги авиапредприятия ложились и на агентство. Из-за долгов агентство могло бы не пройти переаккредитацию, которая состоится в июне, то есть агентство не получило бы бланки билетов и штампы и, таким образом, прекратило бы свое существование. В целях сохранения агентства и его коллектива и было подписано данное распоряжение. Распоряжение лишь отделило агентство от авиапредприятия, но род его деятельности остался прежним - продажа и оформление авиабилетов.

Марихуана на «уголовку» потянула

На границе с Казахстаном алтайские таможенники задержали наркокурьеров.

Как сообщили в пресс-службе Алтайской таможни, 10 мая в районе полуночи сотрудниками Третьяковского таможенного поста при переезде через границу Алтайского края и Казахстана был задержан автомобиль ВАЗ-21063, в сиденье которого таможенники обнаружили 2 кг 135 г марихуаны. По факту перевоза наркотических средств в Рубцовской транспортной прокуратуре возбуждено уголовное дело.

Банкфакс.

Неблагоприятные дни и часы в мае:
21 (21.00-22.00),
23 (13.00-14.00),
24 (22.00-24.00),
29 (18.00-19.00).

Визитная карточка

Управление ресурсами - свежее решение

Около двух месяцев назад в Алтайсбербанке было создано новое подразделение - управление ресурсами, в которое вошли отдельные структуры операционного управления, в частности, отдел ведения корреспондентского счета и учета свободных кредитных ресурсов, территориальный расчетный центр, который ведет корреспондентские счета 59 отделений края, а также часть планово-экономического управления, контролирующая движение средств по корсчетам. Директором управления ресурсами назначена Галина Храмцова, до этого возглавлявшая ОПЕРУ.

Почему возникла необходимость создать новую структуру в Алтайсбербанке?

По мнению Галины Александровны, она связана с общей логикой развития операционного управления, которое возникло шесть лет назад. С самого начала в основные функции ОПЕРУ входило расчетно-кассовое обслуживание юридических лиц (сегодня их более 800). Для оказания им более широкого спектра услуг был образован отдел по работе с ценными бумагами и кредитный отдел.

- В последнее время, кроме своих основных задач, связанных с ведением расчетных счетов конкретных клиентов, приходилось выполнять ряд функций, возложенных на территориальный банк, -говорит Г. Храмцова. - Это прежде всего перераспределение его кредитных ресурсов и ведение основных счетов банка, по которым проходят платежи по электронной системе Алтайсбербанка, Россбербанка, РКЦ и текущие операции управления денежными потоками.

Такая ситуация сохранялась некоторое время, пока не стало ясно, что вести конкретную работу с клиентами и управлять всеми ресурсами территориального банка одна и та же структура не может. Неизбежно страдают то одни, то другие интересы. Поэтому было принято разумное и очень важное для Алтайсбербанка решение - создать новую структуру, которая будет заниматься ликвидностью баланса и управлением кредитными ресурсами банка.

Создание управления ресурсами не потребовало роста численности сотрудников банка. Обошлись внутренней перепланировкой кадров, все остались на своих местах, хотя функционально теперь обособились. Им переданы функции некоторых отделов. Главная задача нового управления - добиться оптимизации расчетов, а также поддержания ликвидности балансов Алтайсбербанка. Здесь начали проводить определенные мероприятия, которые обещают дать эффект в части сокращения оборотных средств на корреспондентских счетах отделений Сбербанка и на корсчете операционного управления.

Кроме того, новое управление контролирует систему межбанковских расчетов с использованием своего корсчета в Россбербанке, осуществляемых территориальным расчетным центром, который действует уже два года. Оно ведет внутренние счета отделений и осуществляет проведение ускоренных платежей по системе Сбербанка с использованием электронной связи.

- Что предстоит сделать новому управлению на первом этапе?

- Недавно был утвержден бизнес-план банка, по которому определяются его действия на весь год. По управлению ресурсами как новой структуре строим планы пока на один квартал. Наша цель - минимизировать неработающие активы, сократить остатки в кассе и выйти на нормативную основу, утвержденную недавно головным банком. С этого и начались наши первые шаги. Разработали несколько схем оперативной статотчетности для отделений Сбербанка. Это даст возможность каждый день принимать решения о сокращении остатков и использовании свободных средств. Другая важная задача - ликвидность баланса. Структура активов и пассивов банка нам хорошо известна. Она систематически анализируется, что позволяет перераспределять деньги с целью получения большей доходности по ним и вложения в наиболее социально-значимые проекты. Рекомендации банку по изменению портфелей активов - это еще одна задача, над которой работают специалисты управления ресурсами.

- Как внутренние структурные изменения в банке могут отразиться на его клиентах?

- Грамотное поддержание ликвидности банка гарантирует его несомненную надежность и устойчивость, что для клиентов банка немаловажно. Кроме того, сокращая остатки на неработающих счетах, мы заставим наши активы работать в интересах края с максимальной отдачей.

Людмила ЕРМОЛИНА.

Актуальное интервью

«Когда жить хорошо будем?» - этот чисто риторический вопрос в России всегда был жизненно актуален. Но в последнее время к людям начало приходить понимание того, что жизнь меняться в лучшую сторону будет только тогда, когда начнет развиваться экономика. О перспективах и подводных камнях алтайской экономики - разговор с заместителем главы администрации края, начальником Главного управления экономики и инвестиций доктором технических наук Владимиром Псаревым.

Владимир Иванович Псарев родился в 1947 году в селе Шадрино Калманского района. После средней школы окончил Новосибирский электротехнический институт. В 1972 году избран вторым секретарем райкома комсомола Центрального района города Барнаула. Затем - работа в райкоме КПСС и учеба в заочной целевой аспирантуре Института экономики и организации промышленного производства, защитил кандидатскую и докторскую диссертации по вопросам реорганизации управления малыми предприятиями. Работал начальником краевого управления статистики. С 15 января 1997 года Владимир Псарев - заместитель главы администрации края.

Владимир ПСАРЕВ: Кривое русло денежных потоков

- В нынешней администрации вы один из немногих руководителей, кому довелось трудиться в сфере малого и среднего бизнеса. Не возникает ли противоречий в работе с другими заместителями главы краевой администрации?

- Не может быть двух человек, которые бы имели абсолютно одинаковое видение. Но это касается лишь подходов к решению той или иной проблемы. А в общих вопросах развития краевой экономики у нас единство взглядов. Да и потом, трудно сегодня в этой сфере иметь какие-то другие взгляды. Ситуация в местной экономике настолько тяжелая, что двух мнений быть просто не может. Мы четко представляем, что пока не заработает собственная экономика - край не поднимется.

- Можно ли сегодня говорить о серьезном подъеме экономики Алтая, когда практически идет борьба за выживание тех или иных предприятий?

- Можно и нужно делать шаги в этом направлении. Чтобы поднять собственное производство, в него необходимо вкладывать деньги. И хотя краевой бюджет в этом плане может немногое, но тем не менее в крае разработана инвестиционная программа, которая является приоритетной. 150 миллиардов бюджетных денег будут распределены в виде возвратных кредитов. Инвестиционная комиссия, которую возглавляет первый заместитель главы Алтайского края Николай Чертов, рассматривает достаточно большой перечень предприятий, которые стоит развивать таким образом. Это в большинстве своем малые производства, связанные со сферой переработки сельхозпродукции.

Одна из наших главных финансовых бед заключается в том, что край очень много отдает зерна, молока, мяса непереработанными. В той же Кемеровской области за последнее время построено мельниц и крупорушек в 2 - 2,5 раза больше, чем на Алтае. Авансируя нас топливом, соседи забирают зерно. Мы теряем триллионы рублей, закупая уголь, и миллиарды за то, что отдаем непереработанную сельхозпродукцию. А что такое триллион, ушедший за пределы края? Это двести миллиардов налога на добавленную стоимость, которые должны были остаться в бюджете, это все налоги на социальную сферу - еще 300 миллиардов, налоги на заработную плату и сама зарплата. Ситуация для края, сами понимаете, не лучшая.

- Но это только начальный этап работы. А что дальше?

- Сегодня есть смысл, на мой взгляд, внимательно разобраться с денежными потоками, уходящими за пределы края. Одна из проблем - закупка горюче-смазочных материалов. Ежегодно на эти цели тратится 2,5 триллиона рублей. Плюс к этому плата за перетоки электроэнергии, это еще около полутора триллионов рублей. Мы платим громадные деньги за доставку в край лекарств, в том числе и тех, что способны производить сами. И этот список можно еще продолжать. Поэтому краевым властям в этом направлении есть смысл работать.

- Смысл, безусловно, есть, но как?

- Для того, чтобы Алтаю не отдавать деньги за переток электроэнергии, нам необходима газогенераторная электростанция мощностью 120 мегаватт. Проблема достаточно сложная, поэтому, когда мы первый раз об этом заговорили, нас назвали «алтайские мечтатели». Стоимость работы оценивается в пределах 260 миллионов долларов США. Это сумма без учета строительства второй нитки газопровода. Хотя на Западе такие станции работают давно, получают российский газ и не коптят небо. Причем себестоимость киловатт-часа электроэнергии достаточно низкая. На сегодня уже решен вопрос по технико-экономическому обоснованию, составлен бизнес-проект, который прошел международную экспертизу. Открыта кредитная линия сроком на 25 лет в одном из американских инвестиционных холдингов. По нашим подсчетам, окупаемость такого проекта - десять лет со дня пуска (срок монтажа оборудования - четыре года). Теперь наша задача - решить вопрос получения лицензии в правительстве РФ по перемещению капитала.

Есть еще одна интересная программа. Край пытается решить проблему снабжения села низкосортным горючим (76 -м бензином и дизельным топливом). Используя ресурсы Сберегательного банка, мы ведем строительство опытного образца мининефтеперерабатывающего завода в Калманке. Это разработка одного из научно - исследовательских институтов Тюмени. Если этот опыт удастся и получится хорошее горючее, то Алтай будет готов создать совместное производство и выпускать эти компаунды на одном из местных заводов. Предполагаемая мощность одного такого завода - 40 тысяч тонн горючего в год. Этого должно хватить для обеспечения потребностей в низкооктановом бензине одного района. По планам к 12 июня мы должны запустить первую установку в опытную эксплуатацию. Цена горючего будет примерно колебаться в существующих рамках, но главное - появятся новые рабочие места и налоги будут оставаться в крае и районе.

- В вашем управлении работает комитет по ценам. В чем сегодня, на ваш взгляд, заключаются его задачи?

- Ценообразование - это вообще очень тонкая структура. Организуется она в тесном сотрудничестве двух регуляторов - государственного и рыночного. Задача государства, после принятия соответствующих законов, субсидировать, поддерживать ряд производств.

Сегодня в России практически отсутствует законодательство, призванное обеспечить рациональное сочетание этих двух регуляторов. Плюс к этому в стране огромное число людей, живущих за чертой бедности. Поэтому органы территориального управления вынуждены на ряд основных товаров цены регулировать декларативно. Но администрация Алтайского края сегодня в корне изменила некоторые основополагающие подходы в области ценообразования. Если раньше власть разрешала производителям поголовно поднимать цены на свою продукцию, то теперь ведется строгий учет ценообразования на товар. И выходит, что повышать цену нужно далеко не всегда... Явное завышение тарифов на электроэнергию и основные фонды предприятия (доходит до того, что оценивают сарай так, что дешевле его построить из мрамора) положительно на развитии экономики края не скажется. Поэтому наша задача - внимательно регулировать такое ценообразование.

- Нынешняя администрация края уверенно взяла курс на тесную работу с московскими коммерческими банками. С чем это связано?

- Нужно понимать ситуацию в финансовой сфере. В крае сегодня работают банки, за исключением Сберегательного, которые имеют относительно небольшой уставный капитал. И потом не дело, если администрация привлекает ресурсы своих собственных банков для реализации крупных проектов. Их можно и должно задействовать на кредитование мелких и средних алтайских предпринимателей, а крупные финансовые ресурсы привлекать извне.

-... А что касается продвижения алтайских товаров на региональные рынки?

- Здесь несколько другая ситуация. Когда вы продвигаете свои товары на чужие рынки, то необходимо, во-первых, решить проблемы этих рынков. Пустого места не бывает, и там, откуда ушли наши товары, свои товары продает уже кто-то другой. И только одной ценой этой проблемы не решить. Необходимы серьезная маркетинговая работа, реклама и многое другое.

- То есть перспектива на будущее?

- Конечно. Более того, администрация края пошла на составление плана социально-экономического развития Алтая на 1997 - 2000 годы. В нем есть анализ сегодняшней ситуации, определяются цели и задачи на ближайшее время, в частности - реформирование местной экономики. Там есть контрольные цифры, которых необходимо достичь, определено плановое задание по привлечению инвестиций в край. Намечены приоритеты в отраслях местной экономики. В какой-то степени мы возвращаемся к старому, забытому плану. Но к территориальному плану для самих себя, дабы получить возможность корректировать и экономическую ситуацию в крае. Это наша стратегия и тактика на ближайшие годы.

- Как вы оцениваете деятельность предыдущей краевой администрации в экономической сфере?

- Ничего не бывает на пустом месте. Если человек приходит и говорит, что до него здесь ничего не делалось, то к такому работнику, на мой взгляд, нужно относиться очень осторожно. Ведь то, что мы начинаем сегодня делать, все равно строится на каком-то фундаменте, пусть и не очень прочном. Очень жалко, что для того, чтобы понять, что дальше падать некуда, нам пришлось основательно искорежить экономику. Но ведь и сегодня у ряда директоров предприятий нет этого осознания. Они и сейчас пытаются изловчиться и сделать что-нибудь «на коленке». Хотя уже давно необходимы другие подходы, идеи в российской экономике. Нельзя говорить, что мы ничего не можем сделать. Да можем. И делаем! Как только скажешь сам себе «могу!», значит, обязательно сделаешь...

Интервью взял Олег МИКУРОВ.

Экономика

«Алмаку» конкуренты не помеха

Порой вознося хвалу народившимся коммерческим фирмам, которые наконец-то занялись выпуском нужных товаров, мы забываем о традиционных производителях. Возможно, поэтому за часто мелькающими сообщениями об открытии отдельными предприятиями и фирмами собственных мини-цехов по выпуску макаронных изделий не сразу вспоминаешь, что все они движутся проторенной дорогой вслед за признанным лидером по производству макаронных изделий в крае - АО «Алмак».

Это предприятие сегодня успешно идет в ногу со временем. В трудные годы всеобщего обвала отрасли здесь первыми задумались о том, как поднять качество своей продукции на уровень мировых стандартов, сумели найти правильные пути возрождения и просчитать перспективу. АО «Алтайские макароны» - достойный пример находчивости и предприимчивости его руководства. Теперь-то в своем будущем здесь уверены. А раньше...

Трудно представить, что в прежние времена нельзя было запросто купить в магазине кило любимой вермишели, рожек или макарон. Народ знал только лапшу, и то домашнюю. В магазине она была редкость и тоже кустарного производства. Но в лихую военную годину остро встал вопрос, чем кормить людей, в том числе прибывающих эвакуированных? Поэтому в 1942-ом в Барнауле на базе горпищепромкомбината создали небольшой цех.

В 1964 году цех выделился из горпищепромкомбината и с тех пор существует как макаронная фабрика. Начали с 2 тысяч тонн макаронных изделий в год, а к своему первому десятилетию увеличили мощность в пять раз. К тому времени после института на фабрику пришел нынешний ее директор Геннадий Морозов, начинавший работать главным энергетиком. По его словам, пик производства пришелся на 1990 год, когда было выработано 22 тысячи тонн макаронных изделий (сегодняшнюю потребность края в этой продукции он оценивает в 20 тысяч тонн).

- Честно говоря, о такой самостоятельности, которая свалилась нам на голову в 1992-ом, никто и не мечтал, - говорит Геннадий Михайлович. - До этого все текло размеренно и гладко. Производили лапшу, рожки, суповые засыпки и не беспокоились об их реализации. Торговля управлялась сама. О том, что нам могут не заплатить, не могло быть и речи. Деньги приходили на счет без нашего участия и с завидной регулярностью.

Это спокойствие кончилось, когда в одночасье рассыпалась вся система оптовых баз пищеторгов и самим пришлось устанавливать цены на макаронные изделия. Из-за ужасающей инфляции, неплатежеспособности граждан начались заморочки с реализацией продукции. В результате в 92-ом производство у нас резко упало до 40 процентов, осталось на этом уровне в 93-м и только на следующий год начался небольшой подъем. В прошлом году уже выпустили около 14 тысяч тонн макаронных изделий, а за первый квартал этого - четыре тысячи. После всех этих передряг мы научились работать по-новому. Конечно, сегодня труднее и сложнее, уходит много нервов и здоровья, но зато и интереснее жить, видя плоды собственного труда, на которые потрачено столько усилий.

Морозов знает, о чем говорит. Когда стало не на кого надеяться, на фабрике ясно осознали: если не пошевелиться, впереди только крах, банкротство. Ведь пока они падали в яму, макаронные изделия в изобилии завозились челноками из Китая, Турции, Польши, Венгрии. Если поначалу народ бросился покупать заморские деликатесы, то сегодня уже, чувствуется, разобрались: отечественные продукты много вкуснее.

Наверное, это так и есть. Вместо китайской лапши мы стали охотнее брать барнаульскую, тем более, что зачастую она расфасована в красочные, прозрачные пакеты с фирменным знаком «Алмака». А все благодаря закупленной предприятием итальянской линии по производству коротких макаронных изделий, самой мощной за Уралом. Производительность линии - 1600 килограммов в час. Еще одна итальянская линия на 400 килограммов в час успешно действует в старом цехе макаронной фабрики. А Морозов уже мечтает о третьей мощной линии, что позволит значительно расширить выпускаемый ассортимент. Хотя действующая способна вырабатывать 400 видов макаронных изделий, часто менять матрицы не рекомендуется. На «Алмаке» установили периодичность в двое суток. За это время с конвейера сходит 80 тонн, скажем, рожек, затем линию переключают на крученую вермишель или лапшу. Однако штамповать один вид долго не резон - это залеживающаяся на складе продукция, замороженные деньги. Малый ассортимент не удовлетворяет покупателя. Третья линия разрешит эту проблему.

- Все 24 года, что я здесь работаю, наше предприятие что-нибудь строило, несмотря на запреты и ограничения, - продолжает свой рассказ Геннадий Михайлович. - Бичом фабрики долгое время оставалась слабая котельная. Возвели свою, более мощную. Затем построили большой производственный цех, прирельсовую базу площадью 1000 квадратных метров, транспортный цех, а также свой железнодорожный тупик и складские помещения. Эта техническая база нам очень пригодилась сегодня.

Первый этап реконструкции начали в 85-ом. Тогдашний министр пищевой промышленности, посетивший Алтай, увидел, что мы построили хозспособом большой цех, и выделил новое отечественное оборудование, на котором работаем до сих пор. Однако если раньше производили на нем 1000 тонн макаронных изделий в месяц, то теперь используем половину мощности, зато 900 тонн продукции за это время сходит с итальянских линий, большей частью в фасованном виде. Это соотношение можно и дальше менять в пользу качества, но наши пенсионеры и малоимущие стараются покупать макароны, выпущенные на отечественной линии, так как они дешевле.

Много лет на разных уровнях Морозов высказывал недоумение, отчего крупчатка, как называют эту муку бабушки, которая идет на производство макаронных изделий, изготавливалась не на Алтае. Для специального помола твердую пшеницу отправляли в другие регионы, откуда мало что возвращалось. Зерно это с более высокой клейковиной, придающее изделиям золотистый оттенок, кроме Рубцовской и Кулундинской зоны, в основном выращивается под Саратовом и Оренбургом. Теперь на Алтае есть одна мельница по помолу твердых сортов пшеницы. В ближайшее время появится вторая, что можно только приветствовать. На «Алмаке» считают, что тогда им легче будет выбирать, где закупить крупку.

Боится ли директор «Алмака» конкуренции? Искренне заявляет, что нет. Более того, считает ее полезной. Всякая конкуренция подтягивает, заставляет активнее шевелить мозгами. В связи с этим на фабрике приняты определенные меры. Например, в Италии уже готовится новый дизайн фирменных упаковочных пакетов «Алмака», красочных и элегантных, с более интересным рисунком. Особенно любят фасованную продукцию купцы из других регионов, которые приезжают на «КамАЗах» и загружают сразу по 12 тонн.

Главное, в чем уверен Морозов, «Алмак» прочно обеспечил себе лидерство как по количеству, так и по качеству выпускаемых макаронных изделий.

Людмила ЕРМОЛИНА.

Есть новая зона

Представительство свободной экономической зоны (СЭЗ) приступило к работе в Немецком районе. Свободная зона была организована здесь согласно постановлению Законодательного собрания края и решению сессии районных депутатов еще в конце прошлого года. И вот дело понемногу пошло. Условия деятельности зарегистрировавшихся в СЭЗ юридических лиц выглядят весьма заманчиво. А потому желающих сегодня уже хватает. Особенно заинтересованы представители СЭЗ в регистрации потенциальных западных инвесторов. Дешевая, по зарубежным меркам, рабочая сила, благоприятное налоговое послабление делают многие инвестиционные проекты вполне реальными и с реальной прибылью.

К.СОМОВ.
Немецкий район.

Зря забыли стрептоцид

Бийские предприятия успешно специализируются на изготовлении лекарственных средств. В «Полиэксе», НПК «Алтай» осваивается выпуск нитроперкутена, аскорбиновой кислоты, лекарственных препаратов, изготовленных из трав. Акционерное общество «Алтайвитамины» освоило выпуск валидола и аспирина, анальгина и корвалола. А теперь еще и стрептоцид решили делать. В свое время медики несправедливо отдали предпочтение другим антибиотикам, поспешив забыть стрептоцид.

Л.ХВОСТЕНКО.
г.Бийск.

Официально

Таможенные правила в Казахстане

С начала развала Советского Союза и образования отдельных независимых государств прошло довольно много времени. За этот срок было издано огромное количество законодательных актов во всех бывших республиках: особенно о таможенном деле.

Наш южный сосед, Казахстан, является важным экономическим партнером России благодаря своему географическому положению и сложившимся экономическим связям. Огромное количество людей имеют там родственников и знакомых и нередко их навещают. Ввоза или вывоза различные товары из Казахстана, необходимо знать некоторые правила таможенного законодательства не только России, но и Казахстана, чтобы не возникали лишние проблемы на границе. Тем более, что с начала этого года действует новое Положение правительства Республики Казахстан о порядке перемещения физическими лицами товаров и транспортных средств через таможенную границу Казахстана. Самые важные пункты из положения будут изложены ниже.

При ввозе физическими лицами товаров в Республику Казахстан соблюдаются следующие правила:

- беспошлинно провозятся товары, общая стоимость которых не превышает 2000 долларов США включительно при условии, что общий вес товаров не превышает 70 килограммов (исключение составляют подакцизные, некоторые электробытовые товары, а также легковые транспортные средства);

- если стоимость и вес этих товаров превышает данные ограничения, а также в несопровождаемом багаже, до 6000 долларов США включительно, но не более 280 килограммов, облагаются в части такого превышения таможенной пошлиной по единой ставке в размере 15 процентов от таможенной стоимости, но не менее 2 экю за килограмм;

- в части превышения вышесказанных ограничений применяются общий порядок и условия тарифного и нетарифного регулирования, налогообложения и таможенного оформления, предусмотренного для участников внешнеэкономической деятельности.

Таможенная стоимость товаров определяется на основе предоставленных физическим лицом справок, чеков, счетов, квитанций иностранных организаций, а также багажных чеков и квитанций - с учетом стоимости транспортировки, при этом транспортные расходы распределяются по разным наименованиям товаров пропорционально их весу.

При отсутствии документов, подтверждающих стоимость, заявленную физическим лицом, либо в случаях, когда заявленная стоимость товаров на 20 процентов ниже стоимости идентичного или однородного товара по каталогу, таможенный орган самостоятельно определяет стоимость ввозимого товара на основании ценовой информации, имеющейся в распоряжении таможенного органа.

Указанные выше стоимостные и весовые ограничения не применяются в отношении физических лиц, ввозящих товары (личное имущество) в связи с переселением на новое постоянное место жительства, а также лиц, признанных в установленном порядке беженцами и вынужденными переселенцами.

Вывоз товаров физическими лицами осуществляется с уплатой таможенных сборов, предусмотренных действующим законодательством за исключением товаров для личного пользования.

При ввозе физическими лицами на таможенную территорию Республики Казахстан транспортных средств для личного пользования устанавливается норма по беспошлинному провозу и неуплате налога на добавленную стоимость по одному автомобилю на члена семьи в год при условии, что такое транспортное средство:

- ввозится физическим лицом, непосредственно следующим через таможенную границу Республики Казахстан;

- не будет отчуждено и передано во владение другому лицу, за исключением передачи в пользование члену семьи, в течение одного года, с момента таможенного оформления.

Вывоз из Республики Казахстан физическим лицом транспортных средств любым способом, включая пересылку, осуществляется без уплаты таможенной пошлины и налогов.

О вывозе наличной валюты физическими лицами

Несмотря на неустойчивое экономическое положение в нашей стране, многие люди все равно ездят за границу, будь то туризм, учеба, поездка в гости и так далее. Но не все из них знают, сколько же денег можно вывезти с собой по существующему сейчас законодательству. И из-за этого иногда возникают проблемы.

Что касается валюты Российской Федерации, то тут все довольно просто. Физическому лицу разрешено вывозить и ввозить в Россию сумму в пределах 500 (пятьсот) минимальных окладов, установленных в Российской Федерации.

В отношении же иной валюты правила такие.

Физическим лицам разрешено свободно вывозить из РФ наличную иностранную валюту на сумму в эквиваленте до 500 долларов США включительно.

При вывозе из РФ валюты в сумме выше эквивалента 500 долларов США физическими лицами в таможенные органы представляется справка Ф.N 0406007 на сумму разницы между фактически вывозимой суммой наличной иностранной валюты и установленным лимитом в размере 500 долларов США.

Данная справка действительна в течение двух лет с даты ее выдачи.

Справка считается недействительной, если реквизиты обменного пункта, наименование банка, выдавшего эту справку, не читаются или возможно двоякое прочтение сведений на оттиске штампа банка, расположенного в верхнем правом углу справки, а также если имеют место подчистки, помарки, исправления или иные нарушения порядка заполнения справки, установленного Банком России.

Справка, заполненная без указаний реквизитов документа, удостоверяющего личность, не является разрешением на вывоз из РФ наличной иностранной валюты и платежных документов в иностранной валюте.

Справка выдается на имя физического лица. Права по данной справке не подлежат передаче другим лицам.

Пресс-служба Алтайской таможни.

Мнение

Сколько шкур драть с бедной овцы?

Несовершенство налогового законодательства волнует не столько граждан, которые теперь учатся заполнять декларации о своих доходах, сколько руководителей и бухгалтеров предприятий, фирм, торгующих организаций.

Своим мнением об этом поделилась Людмила Волосова, счетный работник с сорокалетним стажем, двадцать пять из которых она была главным бухгалтером строительных управлений и промышленных предприятий.

- В последние годы я работала главным бухгалтером в нескольких коммерческих фирмах и на себе почувствовала, насколько сложно бывает разобраться в новом, постперестроечном законодательстве. Например, в конце прошлого года пришлось составлять балансовый отчет одному из магазинов, в котором в течение пяти лет не было ни одной ревизии. Прибыли он практически не давал, работал на одни налоги, поэтому его директор принял решение о закрытии магазина. Для проведения документальной проверки была приглашена сотрудница налоговой инспекции Октябрьского района. В ходе ревизии она обнаружила бухгалтерские ошибки, при исправлении которых магазин остался должен бюджету 660 тысяч рублей.

Руководствуясь не только законом, но и здравым смыслом, директор и бухгалтер за допущенные бухгалтерские ошибки обязаны понести наказание в виде штрафа из собственного кармана. Против этого никто не возражал. Оба сразу расплатились. Разногласия возникли из-за того, что, помимо этого, на предприятие был наложен штраф в размере 6780 тыс. рублей. Согласиться с этим трудно.

Для того, чтобы понять смысл наших разногласий, сошлюсь на ст. 13 п. 1 упомянутого уже закона (неправильное ее применение отражается на финансовом состоянии предприятий).

«Налогоплательщик, нарушивший законодательство, несет ответственность в виде взыскания всей суммы сокрытого или заниженного дохода (прибыли), либо суммы налога за иной сокрытый или неучтенный объект налогообложения». Там же предусмотрен штраф в размере сокрытой суммы, которая, как и штраф, взимается в двухкратном размере.

В связи с такой трактовкой закона у меня, да и, наверное, у других бухгалтеров, возникает много вопросов. Например, можно ли взыскивать штраф с перечисленных ранее в бюджет налогов (на право торговли, за уборку территории и т.д.) и перешедших в новое качество, т.е. другой объект налогообложения, как с дохода, а не как с налога на прибыль?

Если для применения взыскания за основу считать валовой доход, а не налог на прибыль, то как учесть повторное наложение штрафа в 2-5-кратном размерах, если доход меняется от любой бухгалтерской ошибки, которые могут повторяться или появляться вновь?

Главное, что волнует, наверное, всех моих коллег по профессии, о чем постоянно спрашиваем друг друга, - почему за простые бухгалтерские ошибки, которые легко распознаются, должно нести ответственность предприятие, выплачивая многомиллионные штрафы? Твердо уверена, что они обязаны отвечать в том случае, если скрыли или занизили объемы строительных работ, выпуска товара, его реализации, незавершенного производства, остатков товара и прочее. В таком случае наложение штрафных санкций в любых размерах вполне оправданно.

От ошибок никто не застрахован, в том числе сами налоговые инспекции. Мне известны случаи, когда с гражданина дважды брали один и тот же имущественный налог, причем с возрастающей пеней, только потому, что в инспекции забыли вовремя сделать соответствующую разноску в картотеке. Примеров можно привести из моей практики много. При последней проверке ревизор ошибочно применила штраф в 100 процентов там, где он вообще не применяется, что ей пришлось потом признать.

Я и многие другие главные бухгалтеры считаем, что при любых разногласиях и спорных моментах, возникающих в ходе ревизионных проверок, должна работать комиссия, и не только в лице руководителя инспекции, а нескольких квалифицированных специалистов, которые могли бы досконально разобраться во всем, в том числе и отличить белое от черного. Ведь цель ревизии не просто наказать предприятие, ударить побольнее его штрафом, а помочь наладить нормальную работу, чтобы у коллектива и руководства не осталось чувства несправедливости и повода обращаться с жалобами в вышестоящие инстанции.

Что касается ревизии, прошедшей в частном магазине, где я составляла последний балансовый отчет, то его директор оказался в трудном положении. Магазин закрыт с 1 октября прошлого года, когда были реализованы последние товары. Ревизия прошла в январе этого года. Все налоги, кроме последнего, уплачены, на расчетном счете денег нет, а официального решения о закрытии магазина налоговая инспекция не принимает. Ждут, когда будет погашен почти семимиллионный штраф, наложенный на предприятие, которое практически уже несколько месяцев не существует. Сколько же шкур драть с бедной овцы? Как поступать в такой ситуации, пока никто не знает.

Удивляет, что ни в одной газете до сих пор не было материала, где бы руководители или главные бухгалтеры предприятий выражали какое-то несогласие с существующей практикой, хотя штрафы, наложенные на валовые доходы промышленных гигантов, в т.ч. за ошибки бухгалтеров, не сравнить по сумме с оборотом крошечного частного магазина. Почему в таком случае молчат директора предприятий?

Давно пора активнее обращаться к законодателям и добиваться приведения налогового кодекса в соответствие с реалиями сегодняшнего дня. Уверена, что тогда налоговое законодательство не будет вызывать столько споров, а за ошибки счетных работников будут нести ответственность конкретные лица, а не предприятия в целом.

Записала Людмила ШУЛЬГА.

Постановление **от 28.04.97 N 134**

О законе Алтайского края «О внесении изменений и дополнений в закон Алтайского края «О свободной экономической зоне «Алтай»

В соответствии со статьей 73 Устава (Основного Закона) Алтайского края краевое Законодательное собрание **постановляет:**

1. Принять закон Алтайского края «О внесении изменений и дополнений в закон Алтайского края «О свободной экономической зоне «Алтай».

2. Направить настоящий Закон главе администрации края для подписания и обнародования в установленном порядке.

А.НАЗАРЧУК,
председатель краевого Законодательного собрания.

Закон Алтайского края

«О внесении изменений и дополнений в закон Алтайского края «О свободной экономической зоне «Алтай»

Статья 1. Внести в закон Алтайского края «О свободной экономической зоне «Алтай» (Сборник законодательства Алтайского края, 1997 год N 10 (38) следующие изменения и дополнения:

1. Часть первую статьи третьей изложить в следующей редакции: «Государственное управление СЭЗ «Алтай» осуществляется администрацией Алтайского края. В СЭЗ «Алтай» создается единый орган хозяйственного управления - администрация СЭЗ в виде открытого акционерного общества с контрольным пакетом акций (не менее 51 процента), находящимся в краевой собственности. Управление контрольным пакетом акций осуществляет администрация Алтайского края».

2. Первое и второе предложение части первой статьи четвертой Закона заменить предложением следующего содержания:

Участниками СЭЗ «Алтай» могут являться коммерческие и некоммерческие организации всех организационно-правовых форм и форм собственности, зарегистрированные в качестве юридического лица на территории функционирования СЭЗ «Алтай»:

1) на конкурсной основе:

при условии, что они были зарегистрированы в качестве юридического лица на территории Алтайского края до вступления в силу настоящего Закона;

при условии, что их учредителями являются юридические лица, зарегистрированные на территории Алтайского края, за исключением случаев перерегистрации коммерческих и некоммерческих организаций из-за пределов края;

2) иное - вне конкурса.

3. Пункт 6 статьи десятой Закона исключить.

Статья 2. Настоящий Закон вступает в силу со дня его официального опубликования в газете «Алтайская правда».

А.СУРИКОВ,
глава администрации края.
г. Барнаул
30 апреля 1997 года
N 21-ЗС

Постановление **от 28.04.97 N 135**

О законе Алтайского края «О бюджете Государственного фонда занятости населения Алтайского края на 1997 год» и исполнении бюджета за 1996 год

В соответствии со статьей 72 Конституции Российской Федерации и статьей 73 Устава (Основного Закона) Алтайского края краевое Законодательное собрание **постановляет:**

1. Информацию председателя комитета по занятости населения края Сидорова А.Г. «Об исполнении бюджета Государственного фонда занятости населения Алтайского края за 1996 год» принять к сведению.

2. Принять закон Алтайского края «О бюджете Государственного фонда занятости населения Алтайского края на 1997 год».

3. Направить указанный Закон главе администрации края для подписания и обнародования в установленном порядке.

4. Просить Министерство труда и социального развития Российской Федерации выделить дотацию в сумме 49540 млн. рублей на погашение дефицита бюджета Государственного фонда занятости населения Алтайского края в 1997 году.

5. Предоставить комитету по занятости населения Алтайского края право безакцептного списания средств в соответствии с настоящим Законом со счетов районных и городских служб занятости в краевую часть Государственного фонда занятости населения.

А. НАЗАРЧУК,
председатель краевого Законодательного собрания.

Закон Алтайского края

О бюджете Государственного фонда занятости населения Алтайского края на 1997 год

Статья 1. Утвердить бюджет Государственного фонда занятости населения Алтайского края на 1997 год по доходам в сумме 142200,0 млн. рублей, по расходам - 191740,0 млн. рублей, дефицит бюджета - 49540,0 млн. рублей.

Статья 2. Установить, что доходы бюджета Государственного фонда занятости населения Алтайского края на 1997 год формируются за счет следующих источников:

	млн.рублей
страховые взносы работодателей	109700,0
- прочие поступления	31385,0
Переходящий остаток на 1 января 1997 года	1115,0

Статья 3. Направить средства бюджета Государственного фонда занятости населения Алтайского края на следующие цели:

	млн.рублей
Профессиональное обучение и социальная адаптация лиц, признанных безработными - всего	8800,0
в том числе:	
- профессиональное обучение	8500,0
- социальная адаптация	300,0
Организация общественных работ, создание и сохранение рабочих мест - всего	30000,0
в том числе:	
- создание и сохранение рабочих мест	19900,0
- компенсационные выплаты и субсидии к заработной плате	100,0
- общественные работы и временная занятость	10000,0
Программы материальной поддержки лиц, признанных безработными -всего	104500,0
в том числе:	
- пособия и материальная помощь лицам, признанным безработными	101000,0
- выплаты досрочных пенсий	3500,0
Информационная поддержка программ занятости	4400,0
Капитальные вложения	2000,0
Развитие и содержание государственной службы занятости населения края	19000,0
Отчисления в федеральную часть Государственного фонда занятости населения Российской Федерации (в размере 20 процентов)	21940,0
Переходящий остаток средств на 1 января 1998 г. - страховой резерв на случай критических ситуаций на рынке труда	1100,0

Статья 4. Защищенной статьей бюджета считать программу материальной поддержки безработных.

Статья 5. Установить, что в 1997 году краевая часть фонда занятости образуется за счет отчислений из районных и городских фондов занятости (формируемых за счет обязательных страховых взносов работодателей) в размере 35 процентов, а из фонда занятости г.Барнаула - 60 процентов.

Статья 6. Закон вступает в силу со дня его официального опубликования в газете «Алтайская правда».

А. СУРИКОВ,
глава администрации края.
г.Барнаул
30 апреля 1997 года
N 22-ЗС

Постановление **от 25.04.97 N 121**

О внесении изменений и дополнений в постановление Алтайского краевого Законодательного собрания от 28 февраля 1997 года N 44 «О получении кредита администрацией края на сумму до 120 миллиардов рублей в акционерном коммерческом банке «СБС-Агро».

В целях финансирования закупок средств защиты растений, приобретения соответствующих сельскохозяйственных машин и оборудования краевое Законодательное собрание **постановляет:**

1. Внести в постановление краевого Законодательного собрания от 28 февраля 1997 г. N 44 «О получении кредита администрацией края на сумму до 120 миллиардов рублей в акционерном коммерческом банке «СБС-Агро» следующие изменения:

преамбулу постановления изложить в следующей редакции: «В целях финансирования закупок минеральных удобрений, средств защиты растений, приобретения соответствующих сельскохозяйственных машин и оборудования краевое Законодательное собрание **постановляет:**

абзац второй пункта 2 изложить в следующей редакции: «за пользование кредитом Заемщик уплачивает Кредитору проценты в размере 11 (одиннадцати) процентов годовых в течение 91 (девяносто одного) дня, начиная с даты предоставления Заемщику соответствующей части кредита, и 46 (сорока шести) процентов годовых в период, начиная с 92 (девяносто второго) дня пользования кредитными средствами до срока возврата кредита»;

абзац четвертый пункта 2 изложить в следующей редакции: «кредит используется для финансирования закупок минеральных удобрений, средств защиты растений, приобретения машин и оборудования для их внесения».

2. Контроль за выполнением настоящего постановления возложить на комитет краевого Законодательного собрания по бюджету, налоговой и кредитной политике (В.И. Лукошков).

А. НАЗАРЧУК,
председатель краевого
Законодательного собрания.

Распоряжение **05.05.97 N 442-р**

1. Во исполнение постановления администрации края от 14.04.97 г. N 229 «О подготовке топливно-энергетического комплекса и жилищно-коммунального хозяйства края к работе в осенне-зимний период 1997-1998 гг. и координации всех субъектов хозяйствования края в вопросах бесперебойного функционирования объектов теплоэнергетики, жилищно-коммунального хозяйства и ритмичной поставки топлива создать конкурсную комиссию по отбору поставщиков твердого и жидкого топлива на отопительный период 1997-1998 гг. в составе:

С.П. Байкалов - заместитель главы администрации края -руководитель,

А.Г. Петерников - начальник топливно-энергетического отдела -заместитель руководителя,

Л.В. Чапланова - начальник отдела материально-технического снабжения и межрегиональных связей администрации края,

А.Н. Моисеенко - начальник отдела комитета по жилищно-коммунальному, газовому хозяйству и строительству,

С.С. Рапопорт - заместитель генерального директора ОАО «Алтайэнерго» (по согласованию),

В.В. Прохоренко генеральный директор ОАО «Роснефть-Алтайнефтепродукт» (по согласованию),

С.А. Демчик - заместитель председателя комитета администрации края по финансам, налоговой и кредитной политике,

Н.Д. Бессонов - первый заместитель генерального директора ОАО «Алтайагропромснаб» (по согласованию),

В.Г. Спицин - генеральный директор ОАО «Алтайлестоппром» (по согласованию),

В.И. Ильваков - председатель комитета цен и ценообразования Главного управления по экономике и инвестиций.

2. Рекомендовать руководителям органов местного самоуправления городов и районов края установить постоянную связь и взаимодействие с конкурсной комиссией и согласовывать вопросы закупки всех видов топлива с целью обеспечения топливом объектов теплоэнергетики.

3. Утвердить «Положение о конкурсной комиссии по отбору поставщиков топлива на отопительный период 1997-1998 гг.».

4. Данное распоряжение опубликовать в газете «Алтайская правда».

5. Контроль за выполнением настоящего распоряжения возложить на заместителя главы администрации края С.П. Байкалова.

А. СУРИКОВ,
глава администрации края.

Закон Алтайского края

«Об обеспечении безопасности людей на водоемах Алтайского края»

Настоящий Закон принят в целях обеспечения безопасности и охраны жизни людей на водоемах края, безопасности плавания маломерных судов, укрепления правопорядка на водоемах и охраны окружающей среды.

ГЛАВА 1. ОБЩИЕ ПОЛОЖЕНИЯ

Статья 1. Основные понятия, используемые в настоящем Законе

В настоящем Законе используются следующие основные понятия: общее водопользование - деятельность граждан и юридических лиц, связанная с использованием водных объектов в соответствии с Водным кодексом Российской Федерации, правилами охраны жизни людей, а также условиями, устанавливаемыми органами исполнительной власти Алтайского края по согласованию со специально уполномоченным государственным органом управления, использованием и охраной водного фонда, специально уполномоченными государственными органами в области охраны окружающей среды, государственным органом санитарно-эпидемиологического надзора и другими государственными органами управления, использованием и охраной природных ресурсов в пределах их компетенции;

маломерное судно - самоходные суда с главным двигателем мощностью менее 75 л.с. и несамоходные суда валовой вместимостью менее 80 регистровых тонн, принадлежащие гражданам моторные суда (независимо от мощности двигателей), парусные суда, а также несамоходные суда (гребные лодки грузоподъемностью 100 и более килограммов, байдарки - 150 и более килограммов и надувные суда - 225 и более килограммов);

движение на воде - совокупность общественных отношений, возникающих в процессе перемещения людей и грузов по внутренним водным путям и водоемам, с помощью транспортных средств или без них;

безопасность движения на воде - состояние процесса перемещения людей и грузов по внутренним водным путям и водоемам, с помощью транспортных средств или без них, отражающего степень защищенности его участников от водных происшествий и их последствий;

водное происшествие - событие, возникающее в процессе движения на воде транспортного средства или без него, в результате которого погибли или ранены люди, повреждены транспортные средства, сооружения, грузы либо причинен иной материальный ущерб;

обеспечение безопасности движения на воде - деятельность органов государственной власти, органов местного самоуправления, юридических лиц и граждан;

участник движения на воде - лицо, принимающее непосредственное участие в процессе движения на воде в качестве водителя транспортного средства, пассажира и (или) отдыхающего на воде;

организация движения на воде - выполнение правовых, технических и распорядительных действий по управлению движением на воде;

водные объекты для массового отдыха граждан - базы (сооружения) для стоянки маломерных судов, базы отдыха, базы (дома) рыбака-охотника, туристические базы, детские оздоровительные лагеря, пансионаты, плавательные бассейны, пляжи, места купания, другие места массового отдыха граждан, а также паромные и ледовые переправы;

паромная переправа - плавучее средство, специально предназначенное для перевозки людей, грузов или выполнения иных работ на воде;

ледовая переправа - специально оборудованная дорога по замерзшему водоему;

техническое освидетельствование водных объектов - ежегодный контроль за техническим состоянием с целью определения их пригодности к эксплуатации;

инструментальный контроль - проверка соответствия технического состояния транспортных средств требованиям правил, нормативов и стандартов в части, относящейся к обеспечению безопасности движения на воде;

предприятие - коммерческая, некоммерческая организация, являющаяся владельцем маломерных судов, водных объектов для массового отдыха граждан, паромных и ледовых переправ.

Статья 2. Законодательство края об обеспечении безопасности на воде

Законодательство края об обеспечении безопасности людей на водоемах Алтайского края основано на Конституции Российской Федерации, Водном кодексе Российской Федерации и состоит из Устава (Основного Закона) Алтайского края, настоящего Закона, а также иных законов и нормативных правовых актов края.

ГЛАВА 2. ОБЕСПЕЧЕНИЕ БЕЗОПАСНОСТИ НА ВОДЕ

Статья 3. Компетенция органов местного самоуправления в области обеспечения безопасности на водоемах края

Использование отдельных водных объектов или их частей может быть ограничено, приостановлено или запрещено в целях обеспечения реализации государственной политики в области природопользования. Ограничение, приостановление или запрещение использования водных объектов устанавливаются органами местного самоуправления по представлению специально уполномоченного государственного органа управления использованием и охраной водного фонда, согласованному с государственным органом управления использованием и охраной недр, специально уполномоченными государственными органами в области охраны окружающей природной среды, Государственной инспекцией по маломерным судам Алтайского края (далее - Государственная инспекция по маломерным судам), государственным органом санитарно-эпидемиологического надзора.

Органы местного самоуправления:

организуют работу комиссии по обеспечению безопасности на воде, заслушивают на ее заседаниях руководителей предприятий о выполнении требований настоящего Закона;

обеспечивают выдачу разрешений на открытие водных объектов массового отдыха граждан на основании заключений территориальных подразделений Государственной инспекции по маломерным судам;

устанавливают места, где запрещены купание, катание на лодках, забор воды для питьевых и бытовых нужд, водопой скота, а также определяют другие условия общего водопользования на водных объектах, расположенных на территории сельского населенного пункта, поселка, города, района;

устанавливают сроки купального сезона, продолжительность работы водных объектов, спасательных станций и постов, сроки открытия и закрытия навигации маломерных судов;

ежегодно разрабатывают и утверждают согласованные с органами Государственной инспекции по маломерным судам, другими государственными органами и заинтересованными организациями планы обеспечения безопасности людей на водоемах данного населенного пункта;

организуют контроль за деятельностью организаций, участвующих в обеспечении безопасности населения на водоемах, за организацией их взаимодействия; обеспечивают анализ положения дел с охраной жизни людей на воде;

устанавливают места проведения на водоемах соревнований, праздников, регат маломерных судов по согласованию с Государственной инспекцией по маломерным судам, а на судоходных путях - по согласованию с органами, регулирующими судоходство;

Постановление от 28.04.97 N 132

О законе Алтайского края «Об обеспечении безопасности людей на водоемах Алтайского края»

В соответствии со статьей 73 Устава (Основного Закона) Алтайского края краевое Законодательное собрание **постановляет:**

1. Принять закон Алтайского края «Об обеспечении безопасности людей на водоемах Алтайского края».

2. Направить настоящий Закон главе администрации края для подписания и обнародования в установленном порядке.

А.НАЗАРЧУК,
председатель краевого Законодательного собрания.

организуют открытие стоянок для хранения водных транспортных средств, задержанных работниками Государственной инспекции по маломерным судам, органами внутренних дел и судоходной инспекцией, устанавливают порядок их хранения и размер оплаты;

осуществляют контроль за использованием маломерных судов в период нереста при наличии разрешения, выданного Государственной инспекцией по маломерным судам;

устанавливают места паромных и ледовых переправ, осуществляют контроль за их использованием по согласованию с Государственной инспекцией по маломерным судам;

ведут анализ экологической обстановки по внутренним водным путям, принимают меры по охране водоемов от вредного воздействия транспортных средств;

рассматривают вопросы финансирования организации обеспечения безопасности людей на водоемах;

принимают правовые акты в области обеспечения безопасности людей на водоемах и правил плавания по внутренним водным путям, не противоречащие государственным нормам, правилам, стандартам, а также требованиям настоящего Закона;

осуществляют на своей территории контроль за организацией обучения населения плаванию, приемам спасания на воде, оказания первой медицинской помощи;

иные полномочия в соответствии с законодательством.

Статья 4. Обязанности предприятий в области обеспечения безопасности людей на водоемах

Предприятия-владельцы водных объектов:

обязаны выполнять требования федеральных, нормативных правовых актов, настоящего Закона и издаваемых в соответствии с ними нормативных и правовых актов в части обеспечения охраны жизни людей на воде;

открывают и эксплуатируют водные объекты массового отдыха граждан, паромные и ледовые переправы после положительного заключения органов Государственной инспекции по маломерным судам;

назначают ответственных за эксплуатацию водных объектов лиц по согласованию с Государственной инспекцией по маломерным судам;

ведут учет водных происшествий и нарушений действующего законодательства, проводят анализ по фактам происшествий, выявляют и устраняют причины, способствующие их возникновению;

планируют проведение мероприятий по обеспечению безопасности правил плавания, предусматривают финансирование мероприятий по профилактике аварий и происшествий на воде;

обеспечивают своевременное проведение ежегодного технического освидетельствования водных объектов, поднадзорных Государственной инспекции по маломерным судам;

обеспечивают судоводителей необходимыми регистрационными документами на маломерные суда (удостоверение на право управления маломерным судном, судовой билет);

представляют маломерные суда в соответствующие территориальные подразделения Государственной инспекции по маломерным судам для технического осмотра в сроки, установленные в соответствии с правилами проведения технического осмотра;

выделяют лиц, ответственных за безопасность людей на воде, общественный порядок и охрану окружающей среды, при проведении экскурсий, коллективных выездов на отдых и других массовых мероприятий на водоемах;

организуют на акватории закрепленных водоемов ведомственные спасательные посты, обеспеченные спасательными кадрами, прошедшими обучение в территориальных органах Государственной инспекции по маломерным судам;

оборудуют места купания в соответствии с действующим законодательством.

Статья 5. Обязанности учебных организаций, осуществляющих подготовку спасательных кадров, инструкторов по плаванию, судоводителей

Учебные организации по согласованию с Государственной инспекцией по маломерным судам:

обеспечивают подготовку спасательных кадров, инструкторов по плаванию, судоводителей в соответствии с учебными планами и программами (осуществление этой деятельности подлежит лицензированию);

создают достаточный аудиторный фонд кабинетов и лабораторий, оборудованных тренажерами, рабочими стендами, методической и наглядной агитацией, используют для закрепления навыков управления маломерным судном акватории и бассейны (в летний период);

приобретают в необходимом количестве спасательные средства, оборудование и технику для обучения курсантов, следят за использованием данной техники по назначению;

организуют занятия по практическому вождению водномоторных средств по внутренним водным путям по согласованию с инспекцией Речного Регистра и Государственной инспекцией по маломерным судам.

Статья 6. Обязанности органов управления здравоохранением в области обеспечения безопасности людей на воде

Органы управления здравоохранением:

обеспечивают техническую готовность и необходимое оснащение транспортных средств скорой медицинской помощи, своевременный выезд на водное происшествие и доставку пострадавших в лечебное учреждение;

организуют освидетельствование судоводителей на состояние опьянения в городских, районных поликлиниках и участковых больницах, используя для этого средства местных бюджетов;

проверяют учебно-методическую работу на предприятиях и среди населения по вопросам оказания первой медицинской помощи пострадавшим в водных происшествиях, используют в этих целях средства массовой информации.

Статья 7. Обязанности органов управления образованием в области обеспечения безопасности людей на воде

Органы управления образованием:

организуют изучение в государственных, муниципальных и иных образовательных учреждениях правил безопасности поведения на воде и у воды;

ведут учет и анализ водных происшествий с участием детей, разрабатывают мероприятия и методические рекомендации по профилактике детского травматизма на воде;

могут создавать методические центры повышения квалификации педагогов, преподающих правила безопасного поведения на воде;

вводят в штат своих аппаратов специалистов, занимающихся вопросами работы по предупреждению детского травматизма на воде, либо возлагают эти обязанности на одного из служащих;

организуют в подведомственных учебных заведениях работу по обучению детей плаванию в бассейнах и на открытых водоемах;

оказывают практическую и методическую помощь дошкольным и иным образовательным учреждениям в профилактической работе по предупреждению гибели детей на воде.

Статья 8. Обязанности судоводителей маломерных судов и иных участников движения на воде

Судоводители маломерных судов и иные участники движения на воде обязаны выполнять требования законодательства Российской Федерации, настоящего Закона и издаваемых в соответствии с ними нормативных правовых актов в части обеспечения безопасности жизни людей на воде.

Статья 9. Организация безопасности водного туризма

Организаторы водного туризма на водоемах края обязаны выполнять требования федерального законодательства, настоящего Закона и издаваемых в соответствии с ними нормативных правовых актов в части обеспечения безопасности жизни людей на воде.

Организация безопасности водного туризма заключается:

в проверке у руководителей маршрутов-сплавов навыков практического управления туристскими и парусными судами;

в регистрации в органах Государственной инспекции по маломерным судам туристских судов, используемых для сплава, и парусных регат (им присваивается бортовой номер) и ежегодном прохождении ими технического освидетельствования;

в обязательном согласовании с органами Государственной инспекции по маломерным судам индивидуальных проектов туристских и парусных судов;

в получении удостоверений на право управления туристскими и парусными судами лицами, управляющими этими судами;

в допуске к туристическому походу по водным путям на специальных туристских судах по программе «Сплав» на горных реках только лиц, достигших 16-летнего возраста, прошедших проверку знаний правил пользования маломерными судами, знаний топографии, ориентирования на местности, умеющих плавать, имеющих навыки приемов спасания и оказания первой медицинской помощи;

в обязанности руководителя туристической группы следить за состоянием спасательных средств каждого члена экипажа судна, знать лоцию проходимой реки, проводить инструктаж группы о порядке прохождения опасных участков, отвечать за жизнь и здоровье каждого участника водного путешествия;

в обязанности организаторов туристического сплава, парусной регаты сообщить при совершении водных происшествий о случившемся в территориальные органы Государственной инспекции по маломерным судам;

в обязанности организаторов водных туристических мероприятий выполнять требования Правил обеспечения безопасности людей на водоемах Алтайского края, утвержденных постановлением Алтайского краевого Законодательного собрания N 107 от 27 марта 1997 г., соблюдать природоохранное законодательство, беречь окружающую среду;

в запрещении организации водного туризма без согласования маршрутов и технического осмотра плавательных средств с территориальными органами Государственной инспекции по маломерным судам.

Статья 10. Требования к торговле транспортными средствами

Торгующее предприятие (индивидуальный предприниматель) обязаны:

контролировать подлинность номеров корпусов и агрегатов водных транспортных средств, бывших ранее в эксплуатации, и сообщать в территориальные органы внутренних дел о выявленных фактах подделки или несоответствия номерных агрегатов транспортных средств записям в регистрационных документах;

предупреждать покупателей о необходимости регистрации водных транспортных средств в Государственной инспекции по маломерным судам.

Выдача справок-счетов покупателям водных транспортных средств и номерных агрегатов к ним производится в строгом соответствии с их нумерацией.

Статья 11. Выполнение работ и оказание услуг по обслуживанию и ремонту маломерных судов

Работа по ремонту и обслуживанию маломерных судов производится в соответствии с требованиями законодательства Российской Федерации.

Производство работ, связанное с переоборудованием и изменением конструкции маломерного судна, без согласования с территориальными органами Государственной инспекции по маломерным судам запрещается.

ГЛАВА 3. ТЕХНИЧЕСКОЕ ОСВИДЕТЕЛЬСТВОВАНИЕ ВОДНЫХ ОБЪЕКТОВ ДЛЯ МАССОВОГО ОТДЫХА ГРАЖДАН И ТЕХНИЧЕСКИЙ ОСМОТР МАЛОМЕРНЫХ СУДОВ

Статья 12. Техническое освидетельствование водных объектов для массового отдыха граждан

Техническое освидетельствование осуществляется в соответствии с Правилами технического надзора за судами, базами (сооружениями) для их стоянок, пляжами и другими местами массового отдыха населения на водоемах, поднадзорными Государственной инспекции по маломерным судам Российской Федерации, утвержденными приказом Министерства охраны окружающей среды и природных ресурсов Российской Федерации от 12 сентября 1995 г. N 359.

Цель технического освидетельствования объектов - проверка их готовности к эксплуатации.

Все водные объекты для массового отдыха граждан подлежат обязательному учету в территориальных органах Государственной инспекции по маломерным судам.

Техническое освидетельствование водных объектов для массового отдыха граждан производится согласно установленным требованиям, предъявляемым к водным объектам.

Эксплуатация водных объектов для массового отдыха граждан без ежегодного технического освидетельствования территориальными органами Государственной инспекции по маломерным судам запрещается.

Статья 13. Техническое освидетельствование паромных переправ

Статус паромных переправ и наплавных мостов, в дальнейшем именуемых «переправа», а также режим их работы определяются эксплуатирующими организациями по согласованию с органами местного самоуправления.

Плавсредства переправ должны отвечать техническим требованиям, иметь документацию, эксплуатироваться в соответствии с требованиями Речного Регистра и Государственной инспекции по маломерным судам по поднадзорности плавсредств.

Все паромные переправы подлежат обязательному учету в территориальных органах Государственной инспекции по маломерным судам.

Цель технического освидетельствования паромных переправ, плавных мостов - проверка их готовности к эксплуатации в соответствии с требованиями действующего законодательства.

Эксплуатация паромных переправ без ежегодного технического освидетельствования территориальными органами Государственной инспекции по маломерным судам запрещается.

Статья 14. Техническое освидетельствование ледовых переправ

Режим работы ледовых переправ определяется эксплуатирующими организациями по согласованию с органами местного самоуправления, территориальными органами внутренних дел, Государственной инспекцией по маломерным судам, Гидрометеоцентром.

Все ледовые переправы подлежат обязательному учету в территориальных органах Государственной инспекции по маломерным судам.

Цель технического освидетельствования ледовых переправ - проверка и контроль за их готовностью к эксплуатации согласно установленным требованиям.

Эксплуатация ледовых переправ без ежегодного технического освидетельствования территориальными органами Государственной инспекции по маломерным судам запрещается.

Статья 15. Технический осмотр маломерных судов

Технический осмотр маломерных судов осуществляется в соответствии с действующим законодательством.

Технический осмотр состоит из первичных и ежегодных освидетельствований на готовность к плаванию и специальных (внеочередных) осмотров судов территориальными органами Государственной инспекции по маломерным судам.

На каждое маломерное судно, прошедшее технический осмотр, выдается технический талон, который является основанием считать, что данное маломерное судно (плавсредство) технически исправно и пригодно к дальнейшей эксплуатации, оснащено спасательными и другими необходимыми средствами.

Эксплуатация маломерного судна, не прошедшего технического осмотра, запрещается.

Статья 16. Оплата услуг по проведению технического освидетельствования водных объектов и технического осмотра маломерных судов

Проведение технического освидетельствования баз отдыха, баз (домов) рыбака-охотника, туристических баз, плавательных бассейнов, пляжей, других мест массового отдыха граждан, баз (сооружений) для стоянки маломерных судов, паромных и ледовых переправ, технического осмотра маломерных судов производится за плату (кроме детских оздоровительных лагерей).

Размер оплаты услуг по проведению технического освидетельствования баз отдыха, баз (домов) рыбака-охотника, туристических баз, плавательных бассейнов, пляжей, других мест массового отдыха граждан, баз (сооружений) для стоянки маломерных судов, паромных и ледовых переправ, технического осмотра маломерных судов устанавливается Государственной инспекцией по маломерным судам по согласованию с комитетом администрации Алтайского края по ценам.

ГЛАВА 4. ОТВЕТСТВЕННОСТЬ ЗА НАРУШЕНИЕ НАСТОЯЩЕГО ЗАКОНА

Статья 17. Административная ответственность за нарушение настоящего Закона

Руководители организаций всех организационно-правовых форм, а также индивидуальные предприниматели подвергаются штрафу, налагаемому в административном порядке, за следующие правонарушения:

за эксплуатацию детских оздоровительных лагерей, пансионатов и других мест массового отдыха граждан, не предъявленных к проведению ежегодного технического освидетельствования, - в размере от 10 до 30-кратного минимального размера оплаты труда;

за эксплуатацию пляжей и мест купания, плавательных бассейнов, не предъявленных к проведению ежегодного технического освидетельствования, - в размере от 50 до 100-кратного минимального размера оплаты труда;

за эксплуатацию баз отдыха, туристических баз, баз (домов) рыбака-охотника, не предъявленных к проведению ежегодного технического освидетельствования, - в размере от 30 до 50-кратного минимального размера оплаты труда;

за эксплуатацию переправ, наплавных мостов и ледовых переправ, не предъявленных к проведению ежегодного технического освидетельствования, - в размере от 10 до 25-кратного минимального размера оплаты труда;

за эксплуатацию не зарегистрированного в установленном порядке маломерного судна, находящегося на балансе предприятия, - в размере от 20 до 30-кратного минимального размера оплаты труда;

за уничтожение (снятие) навигационных знаков, знаков безопасности на воде - в размере от 2 до 5-кратного минимального размера оплаты труда;

за сокрытие и непредоставление в Государственную инспекцию по маломерным судам информации о несчастном случае на воде - в размере от 5 до 10-кратного минимального размера оплаты труда.

Наложение штрафа не освобождает виновных от обязанности устранения допущенных ими нарушений и возмещения вреда.

Дела о правонарушениях, предусмотренных настоящим Законом, рассматриваются в порядке, установленном Кодексом РСФСР об административных правонарушениях.

Статья 18. Органы, уполномоченные рассматривать дела об административных правонарушениях, предусмотренных настоящим Законом

Дела об административных правонарушениях, предусмотренных настоящим Законом, рассматриваются административными комиссиями при главах муниципальных образований, выборных и иных должностных лицах местного самоуправления.

Статья 19. Протоколы об административных правонарушениях

Протоколы о совершении административных правонарушений, предусмотренных настоящим Законом, составляются должностными лицами органов внутренних дел и Государственной инспекции по маломерным судам.

ГЛАВА 5. ЗАКЛЮЧИТЕЛЬНЫЕ ПОЛОЖЕНИЯ

Статья 20. Вступление настоящего Закона в силу

Настоящий Закон вступает в силу со дня его официального опубликования в газете «Алтайская правда».

Положения статьи 17 настоящего Закона действуют до принятия соответствующего федерального закона, устанавливающего иную административную ответственность за нарушения правил охраны жизни людей на воде, предусмотренных статьей 66 Водного кодекса Российской Федерации.

А.СУРИКОВ,
глава администрации Алтайского края.

ТЕЛЕВИДЕНИЕ

Программа передач с 19 по 25 мая

ТЕЛЕВИДЕНИЕ

ПОНЕДЕЛЬНИК, 19

ПЕРВАЯ ПРОГРАММА

МОСКВА
14.00 «Новости»
14.20 Мультсериал
14.45 «Марафон-15»
15.05 «Звездный час»
15.40 Х/ф «Нико и его друзья»
16.10 «...До 16 и старше»
16.35 Сериал «Затерянные миры»
17.00 «Новости»
17.20 Х/ф «Девушка по имени Судьба»
18.05 Погода
18.10 «Час пик»
18.35 «Угадай мелодию»
19.00 «Мы»
19.45 Спокойной ночи, малыши!
20.00 «Время»
20.45 Сериал «Полтергейст-2»
21.40 Александр Калягин: «Монолог о моих любимых»
22.00 «Футбольное обозрение»
22.30 Х.ф. «Преждевременный человек»
0.15 «Новости»

ВТОРАЯ ПРОГРАММА

МОСКВА
6.00 «С добрым утром»
7.35 «Графоман»
7.45 Сериал «Клубничка»
8.15 «Россияне»
8.30 «Сам себе режиссер»
9.05 Сериал «Санта-Барбара»
9.55 «Парламентский вестник»
10.20 Док.фильм «Вместе в XXI век»
10.45 «Ретро-шлягер»
11.00 «Вести»
11.15 Х.ф. «Миргород и его обитатели», 1 с.
12.35 «Богема. Татьяна Васильева»
13.15 «В мире животных»
13.40 «Красная книга»
14.00 «Вести»
14.15 «Магазин недвижимости»
14.20 «Иванов, Петров, Сидоров и другие»
15.00 «Вместе»
15.30 Сериал «Клубничка»
16.00 «Там-там новости»
16.10 «Лукоморье»
16.35 «Посмотри на себя»
16.45 «Футбол без границ»
17.15 «Парламентский вестник»
17.40 «Россияне»
18.00 Сериал «Санта-Барбара»
19.00 «Вести»
БАРНАУЛ
19.25 «R+». Видеореклама
19.30 «Алтай». Инф.выпуск
19.50 «Хорошо, когда играет духовой оркестр» (авторский вечер Е.Крючкова)
20.25 «R+». Торговый ряд
20.35 «Честь имею!»
21.00 «R+». Телетекст
21.05 «Алтаниада с Владимиром Десятовым»
21.40 «R+». Телетекст
МОСКВА
21.45 «Точка опоры»
22.00 «Тихий дом»
22.25 «Дежурная часть»
23.00 «Вести»
23.30 «На коне», телелотерея
23.45 «Эх, дороги»
0.25 «На ночь глядя»
0.40 «Товары - почтой»

ТРЕТЬЯ ПРОГРАММА

БАРНАУЛ
ТЕЛЕКОМПАНИЯ АТН
7.00 С добрым утром
7.15 Реклама
7.20 Мультфильм
7.45 Музпрограмма
8.50 Х.ф. «Мнимый больной», 2 с.
10.55 Концерт П. Кашина
11.40 Реклама
11.45 «Новости»
12.00 ТВ «Мир»
ТЕЛЕКОМПАНИЯ АТН
15.00 Мультфильмы
15.20 Реклама
15.25 Х.ф. «Всем - спасибо»
17.00 «Новости»
17.15 Реклама
17.20 Музпрограмма
17.50 Мультфильм
18.00 «Бизнес-эксперт»
18.15 «Алтаниада с Владимиром Десятовым»
20.00 ТВ «Алвест»
ТЕЛЕКОМПАНИЯ АТН
21.00 Встречи по понедельникам
21.35 «Новости»
22.00 Реклама
22.10 Барнаул вчера и сегодня
22.30 Экономикс
23.00 Реклама
23.05 Х.ф. «Пистолет»
0.40 Новости кино
1.05 Polygram представляет: Sting

ЧЕТВЕРТАЯ ПРОГРАММА

ТВ «ВЕЧЕР» - ТВ-6
7.05 «90х60х90»
7.18 «Фитиль»
7.35 Песни из детских кинофильмов
8.05 «Назло рекордам»
8.27 «Шоу Бенни Хилла»
9.00 Сериал «Суперагент Шимпанзе», 3-4 с.
10.00 «Шесть новостей»
10.12 Диск-канал
10.40 М/ф «Ветер в ивах», 35 с.
11.10 Дорожный патруль
11.27 «90х60х90»
11.46 Аптека
11.56 «Рецепты от ЦЕПТЕР»
12.02 «Шесть новостей»
12.14 «Москва Артура Крупенина»
12.26 Мультфильм
12.35 «ОСП-студия»
13.21 «Париж, Париж»
13.51 Спорт недели
14.21 Аптека
14.33 Мультфильмы
15.00 «Обозреватель»
15.46 Сериал «Кувалда II», 5-6 с.
16.51 «Великая Отечественная»: «Война в Арктике», ф.6
17.50 «Шесть новостей»
18.01 «Седьмая пуля»
19.30 Дорожный патруль
19.55 «Вестник УВД»
20.30 Группа «Лицей»
21.40 Х.ф. «Дом там,где Харт»
23.30 «Шоу Бенни Хилла»
0.00 «Шесть новостей»
0.12 Теледискотека «Партийная зона»

ПЯТАЯ ПРОГРАММА

ТЕЛЕКОМПАНИЯ NTSC
8.00 Погода
8.10 «Итоги»
9.25 «Час силы духа»
10.20 Док.ф. «Выше звезд»
10.55 Х.ф. «Мариелена»
11.40 Программа о животных
12.10 «Мебель Гранд»
12.25 Музпрограмма
13.45 «Актуально - насущно»
14.15 «ТВ-Риэлт»
14.30 «Новости Сибири»
15.00 «Русские гвозди»
15.35 «Сегодня»
16.40 Х.ф. «Школа разбитых сердец»
16.35 «Предприниматель»
16.50 Музпрограмма
17.30 «ТВ-Риэлт»
17.40 «Куда пойти учиться»
17.50 «Новости Сибири»
18.20 Х.ф. «Приключения принца Флоризеля»
19.30 «Короче некуда»
19.40 «Русское лото»
20.25 ТВ-Город: «События дня»
20.45 Реклама «МАРТ»
21.00 Х.ф. «Мариелена»
21.55 Погода
ТЕЛЕКОМПАНИЯ НТВ
22.00 «Сегодня»
22.40 «Герой дня»
23.05 Х.ф. «Авантюрист»
1.00 «Сегодня»
1.45 Сериал «Крутой Уокер». 32 с.
2.40 «Времечко»
3.00 «Сегодня»
3.20 «Времечко»
4.00 «Товары - почтой»

ШЕСТАЯ ПРОГРАММА

23 канал ДМВ
9.00, 9.30, 10.00, 10.30, 11.00, 11.30, 12.00, 12.30 «Сегодня»
9.15, 10.15, 12.15 Спорт
9.25, 11.45 Криминал
9.35, 10.35 Карданный вал
9.40 Градусник
9.45, 12.20 Этот день в истории
9.50 За гранью
10.20 Новости шоу-бизнеса
10.40, 12.45 Я - телохранитель
10.50 В печать
11.10, 12.25 Час быка
11.20 Впрок
11.35 Финансы и бизнес
11.50 На свежую голову
12.35 Ретроновости
12.50 Новости кино
13.00 «Сегодня»
13.15 «Утречко»
13.30 Х.ф. «Обещание»
15.00 «Сегодня»
15.20 Деньги
15.35 Спрос и впрок
15.50 Компьютер
16.00 Открытый мир
16.00 День-деньской
16.05 Школа и мы
16.20 На дорогах России
16.25 Дрейфующая станция СП-1
17.45 «Товары - почтой»
17.00 «Сегодня»
17.20 «Времечко»
18.05 Сериал «Лавджой». 40 с.
19.00 «Сегодня»
19.20 Деньги
19.35 Дистанция 60
20.35 Х.ф. «Голубое дерево». 125 с.
21.30 Футбольный клуб

ДОМАШНИЙ КИНОЗАЛ

22.30 «Линия кино». «ПРЕЖДЕВРЕМЕННЫЙ ЧЕЛОВЕК». Драма по пьесе М.Горького «Яков Богомолов». Режиссер - А.Роом. В ролях: И.Кваша, А.Вертинская, А.Калягин, Н.Шацкая. «Мосфильм», 1971 г.

ВТОРНИК, 20

ПЕРВАЯ ПРОГРАММА

МОСКВА
5.00 Телеканал «Доброе утро»
8.00 «Новости»
8.15 Х/ф «Девушка по имени Судьба»
9.40 «Смехопанорама»
10.20 «Домашняя библиотека»
10.30 «Угадай мелодию»
11.00 «Новости»
11.15 Сериал «Под знаком «Скорпиона». 1 с.
12.30 «Служу России»
13.00 «Америка с М.Тарату-той»
13.25 «Футбольное обозрение»
14.00 «Новости»
14.20 М/ф «Волшебные приключения Квазимодо»
14.45 «Кварьете «Веселая квампания»
14.55 «Мультитроллия»
15.15 «Волшебный мир, или Синема»
15.40 Х/ф «Нико и его друзья»
16.10 «...До 16 и старше»
16.35 Сериал «Затерянные миры»
17.00 «Новости»
17.20 Х/ф «Девушка по имени Судьба»
18.05 Погода
18.10 «Час пик»
18.35 «Угадай мелодию»
19.00 «Тема»
19.45 Спокойной ночи, малыши!
20.00 «Время»
20.45 Х.ф. «Ночной патруль»
22.35 Футбол. Кубок России. 1/4 финала. «Крылья Советов»(Самара) -«Ротор» (Волгоград)
0.35 «Пресс-экспресс»

ВТОРАЯ ПРОГРАММА

МОСКВА
6.00 «Вести»
6.35 «С добрым утром»
8.05 «Графоман»
8.20 Сериал «Клубничка»
8.50 «Россияне»
9.05 «Караоке по-русски»
9.30 Сериал «Санта-Барбара»
10.15 «Пульс»
10.45 М/ф «Маленькие приключения»
11.00 «Вести»
13.05 «Арена для сенсаций»
13.30 «Образ жизни»
14.00 «Вести»
14.15 «Иванов, Петров, Сидоров и другие»
14.55 «Красная книга»
15.10 М/ф «Дождливая история»
15.20 Сериал «Клубничка»
15.55 «Там-там новости»
16.05 «Лукоморье»
16.30 «Посмотри на себя»
16.45 «21 кабинет»
17.15 «Пульс»
17.40 «Россияне»
18.00 Сериал «Санта-Барбара»
19.00 «Вести»
БАРНАУЛ
19.30 «R+». Видеореклама
19.35 «Алтай», инф.выпуск
19.55 «R+». Торговый ряд
20.05 «От имени Президента»
20.15 «Семейный совет» (проблема наркомании)
20.55 «Хлеб - имя существительное»
21.25 «R+». Телетекст
21.30 «Преступности - надежный заслон». Прямой эфир с руководителями УВД края
22.00 «Биржа труда»
МОСКВА
22.05 «Звуковая дорожка»
23.00 «Вести»
23.30 «Момент истины»
24.00 «На ночь глядя»
0.15 «Телемагазин»
0.25 «Товары - почтой»

ТРЕТЬЯ ПРОГРАММА

БАРНАУЛ
ТЕЛЕКОМПАНИЯ АТН
7.00 «С добрым утром»
7.15 Мультфильмы
7.55 Реклама
8.00 «Новости»
8.25 Реклама
8.30 Х.ф. «Все о Еве», 1 с.
10.00 Барнаул вчера и сегодня
10.20 Музпрограмма
11.15 Экономикс
11.45 «Новости»
12.00 ТВ «Алвест»
ТЕЛЕКОМПАНИЯ АТН
15.00 Мультфильм
15.20 Реклама
15.25 Х.ф. «Крутой»
17.00 «Новости»
17.15 Экономикс
17.45 Реклама
17.50 Мультфильм
18.00 «ТВ Плюс». В программе: м/ф «Доктор Айболит», 1 с.; видеоклипы; х.ф. «Гардемарины, вперед!», 1 с.
20.00 ТВ «Алвест»
ТЕЛЕКОМПАНИЯ АТН
21.00 Сериал «Пострелята»
21.35 «Новости»
22.00 Реклама
22.10 Телемагазин
22.30 Экономикс
23.00 Реклама
23.05 Х.ф. «Посредник»
0.55 Polygram представляет: Joaquin Rodrigo

ЧЕТВЕРТАЯ ПРОГРАММА

ТВ «ВЕЧЕР» - ТВ-6
7.05 «90х60х90»
7.20 «Шесть новостей»
7.35 «Вестник УВД»
8.05 Дорожный патруль
8.20 Сериал «Кувалда II», 5-6 с.
9.25 Катастрофы недели
10.00 «Шесть новостей»
10.12 Диск-канал
10.40 М/ф «Ветер в ивах», 36 с.
11.10 Дорожный патруль
11.21 «Рецепты от ЦЕПТЕР»
11.30 «90х60х90»
11.47 Аптека
12.00 «Шесть новостей»
12.12 Диск-канал
12.32 Шоу еды «Пальчики оближешь»
13.05 «Клуб одиноких сердец»
13.40 «Вы-очевидец»
14.15 Аптека
14.28 «Шоу Бенни Хилла»
14.45 Диск-канал
15.00 Сериал «Кувалда II», 7-8 с.
16.01 «Знак качества»
16.23 Катастрофы недели
16.51 «Великая Отечественная»: «Оборона Сталинграда», ф.7
17.50 «Шесть новостей»
18.01 Сериал «Роман императора», 1 с.
19.15 «Знак качества»
19.40 Дорожный патруль
19.55 «Разговор с властью»
20.30 «Акулы пера» - Артур Беркут
21.40 «Какая чудная игра»
23.50 Диск-канал
0.00 «Шесть новостей»
0.12 Театральный понедельник

ПЯТАЯ ПРОГРАММА

ТЕЛЕКОМПАНИЯ NTSC
8.00 Погода
8.10 «Сегодня»
8.40 «Герой дня»
9.15 Х.ф. «Голубое дерево»
10.10 «Галины рецепты»
10.25 «Домашняя аптека»
10.30 «ТВ-Риэлт»
10.45 Х.ф. «Мариелена»
11.30 ТВ-Город: «События дня»
11.50 Программа о моде
12.15 Х.ф. «Попутного ветра, «Синяя птица»
13.30 «Короче некуда»
13.50 «Сегодня»
14.30 «Новости Сибири»
15.00 «Футбольный клуб»
15.35 «Сегодня»
16.00 Х.ф. «Школа разбитых сердец»
16.25 Музпрограмма
17.05 Программа о кино
17.40 «Куда пойти учиться»
17.50 «Новости Сибири»
18.15 Музпрограмма
18.40 Х.ф. «Приключения принца Флоризеля», 2 с.
19.50 «ТВ-Риэлт»
20.00 ТВ-Город: «Чемпион»
20.25 ТВ-Город: «События дня»
20.45 Реклама «МАРТ»
21.00 Х.ф. «Мариелена»
21.55 Погода
ТЕЛЕКОМПАНИЯ НТВ
22.00 «Сегодня»
22.40 «Герой дня»
23.05 Х.ф. «Дьявольский заговор доктора Фу Манчжу»
1.00 «Сегодня»
1.45 Сериал «Крутой Уокер». 33 с
2.40 «Времечко»
3.00 «Сегодня»
3.20 «Времечко»
4.00 «Товары - почтой»
4.10 Меломания: «Монк в Осло»

ШЕСТАЯ ПРОГРАММА

23 канал ДМВ
9.00, 9.30, 10.00, 10.30, 11.00, 11.30, 12.00, 12.30 «Сегодня»
9.15, 10.15, 12.15 Спорт
9.25, 11.45 Криминал
9.35, 10.35 Карданный вал
9.40 Градусник
9.45, 12.20 Этот день в истории
9.50 За гранью
10.20 Новости шоу-бизнеса
10.40, 12.45 Я - телохранитель
10.50 В печать
11.10, 12.25 Час быка
11.20 Впрок
11.35 Финансы и бизнес
11.50 На свежую голову
12.35 Ретроновости
12.50 Новости кино
13.00 «Сегодня»
13.15 «Утречко»
13.30 Х.ф. «Чин-чин»
15.00 «Сегодня»
15.20 Деньги
15.35 Спрос и впрок
15.50 Компьютер
16.00 Открытый мир
16.00 Москве - 850 лет
16.05 Ваш адвокат
16.10 Телегазета
16.15 «Всегда красивая»
16.30 Телеграф
16.45 «Товары - почтой»
17.00 «Сегодня»
17.20 «Времечко»
18.05 Сериал «Лавджой». 41 с.
19.00 «Сегодня»
19.20 Деньги
19.35 Дистанция 60
20.35 Х.ф. «Голубое дерево». 126 с.
21.30 «Улица Сезам»

СРЕДА, 21

ПЕРВАЯ ПРОГРАММА

МОСКВА
5.00 «Доброе утро»
8.00 «Новости»
8.15 Х/ф «Девушка по имени Судьба»
9.00 «Мы»
9.40 «В мире животных»
10.20 «Домашняя библиотека»
10.30 «Угадай мелодию»
11.00 «Новости»
11.15 Сериал «Под знаком «Скорпиона». 2 с.
12.20 «Колесо истории»
13.05 Футбол. Кубок России. 1/4 финала. «Крылья Советов» (Самара) -«Ротор» (Волгоград)
14.00 «Новости»
14.20 М/ф «Волшебные приключения Квазимодо»
14.45 «Кактус и К»
14.55 «До-ми-соль»
15.15 «Зов джунглей»
15.40 Х/ф «Нико и его друзья»
16.10 «...До 16 и старше»
16.35 Сериал «Затерянные миры»
17.00 «Новости»
17.20 Х/ф «Девушка по имени Судьба»
18.05 Погода
18.10 «Час пик»
18.35 «Угадай мелодию»
19.00 «Парижские тайны Эльдара Рязанова». Филипп Нуаре
19.45 Спокойной ночи, малыши!
20.00 «Время»
20.45 Х.ф. «Неоконченная пьеса для механического пианино»
22.40 «Пресс-клуб»
23.35 «Новости»
23.55 «Пресс-экспресс»

ВТОРАЯ ПРОГРАММА

МОСКВА
6.00 «Вести»
6.35 «С добрым утром»
8.05 «Графоман»
8.15 Сериал «Клубничка»
8.45 «Россияне»
9.00 «Л-Клуб»
9.30 Сериал «Санта-Барбара»
10.20 «Новое пятое колесо»
10.45 «Ретро-шлягер»
11.00 «Вести»
11.15 Х.ф. «Миргород и его обитатели», 2 с.
12.20 К Дням республики Башкортостан в Москве
12.50 «В доме на две улицы»
13.20 «Царская ложа»
14.00 «Вести»
14.15 «Магазин недвижимости»
14.20 «Ноу-хау»
14.35 «Иванов, Петров, Сидоров и другие»
15.15 «Парламентарий»
15.40 «Ваше право»
15.55 Сериал «Клубничка»
16.25 «Там-там новости»
16.35 «Лукоморье»
17.00 «Посмотри на себя»
17.15 «Новое пятое колесо»
17.40 «Россияне»
18.00 Сериал «Санта-Барбара»
19.25 «Добрый вечер»
БАРНАУЛ
20.15 «R+». Видеореклама
20.20 «Алтай». Инф.выпуск
20.40 «R+». Телетекст
20.45 Встреча с главой администрации края А.Суриковым
21.40 «R+». Торговый ряд
МОСКВА
21.50 «Точка опоры»
22.00 Телетеатр. Л.Петрушевская. «Любовь»
23.00 «Вести»
23.35 Кафе «Обломов»
0.15 «На ночь глядя»
0.30 «Товары - почтой»
0.50 «Телемагазин»

ТРЕТЬЯ ПРОГРАММА

БАРНАУЛ
ТЕЛЕКОМПАНИЯ АТН
7.00 С добрым утром
7.15 Мультфильмы
7.55 Реклама
8.00 «Новости»
8.25 Реклама
8.30 Х.ф. «Все о Еве», 2 с.
9.45 Музпрограмма
10.55 Сериал «Пострелята»
11.15 Экономикс
11.45 «Новости»
12.00 ТВ «Алвест»
ТЕЛЕКОМПАНИЯ АТН
15.00 Мультфильм
15.25 Х.ф. «Гляди веселей», 1 с.
16.35 Телемагазин
16.55 Реклама
17.00 «Новости»
17.15 Экономикс
17.45 Реклама
17.50 Мультфильм
18.00 «ТВ Плюс». В программе: м/ф «Доктор Айболит», 2 с.; видеоклипы; х.ф. «Гардемарины, вперед!», 2 с.
ТВ «СПЕКТР»
20.01 Проповедь Мэрилин Хикки
20.30 Поздравления
20.45 Коммерческий вестник
21.00 ТВ «Мир»

ЧЕТВЕРТАЯ ПРОГРАММА

ТВ «ВЕЧЕР» - ТВ-6
16.02 Сериал «Кувалда II», 7-10 с.
18.01 Сериал «Роман императора», 2 с.
19.03 «Знак качества»
19.25 «Шоу Бенни Хилла»
19.33 Аптека
19.48 Те Кто
20.15 «Фитиль»
20.30 Ток-шоу «Профессия»: «Анестезиолог»
21.40 Сериал «Династия II», 26 с.
22.45 Сериал «Новые мстители», 24 с.
23.50 «Шоу Бенни Хилла»
0.00 «Шесть новостей»
0.12 Диск-канал

ПЯТАЯ ПРОГРАММА

ТЕЛЕКОМПАНИЯ NTSC
8.00 Погода
8.10 «Сегодня»
8.40 «Герой дня»
9.15 Х.ф. «Голубое дерево»
10.10 «Культура России»
10.35 «ТВ-Риэлт»
10.50 Х.ф. «Мариелена»
11.35 ТВ-Город: «События дня»
11.55 ТВ-Город: «Чемпион»
12.15 Х.ф. «Как стать звездой», 1 с.
13.50 «Сегодня»
14.30 «Новости Сибири»
15.00 «Улица Сезам»
15.35 «Сегодня»
16.00 Х.ф. «Школа разбитых сердец»
16.25 «Христос во всем мире»
16.55 Музпрограмма
17.40 «Куда пойти учиться»
17.50 «Новости Сибири»
18.15 «Полчаса о туризме»
18.50 Х.ф. «Приключения принца Флоризеля», 3 с.
20.00 «Короче некуда»
20.10 «ТВ-Риэлт»
20.25 ТВ-Город: «События дня»
20.45 Реклама «МАРТ»
21.00 Х.ф. «Мариелена»
21.55 Погода
ТЕЛЕКОМПАНИЯ НТВ
22.00 «Сегодня»
22.40 «Герой дня»
23.05 Х.ф. «Тайный агент Ройс»
1.00 «Сегодня»
1.45 Сериал «Крутой Уокер». 34 с.
2.40 «Времечко»
3.00 «Сегодня»
3.20 «Времечко»
4.00 «Товары - почтой»
4.10 «Дюк Эллингтон и его оркестр»

ШЕСТАЯ ПРОГРАММА

23 канал ДМВ
9.00, 9.30, 10.00, 10.30, 11.00, 11.30, 12.00, 12.30 «Сегодня»
9.15, 10.15, 12.15 Спорт
9.25, 11.45 Криминал
9.35, 10.35 Карданный вал
9.40 Градусник
9.45, 12.20 Этот день в истории
9.50 За гранью
10.20 Новости шоу-бизнеса
10.40, 12.45 Я - телохранитель
10.50 В печать
11.10, 12.25 Час быка
11.20 Впрок
11.35 Финансы и бизнес
11.50 На свежую голову
12.35 Ретроновости
12.50 Новости кино
13.00 «Сегодня»
13.15 «Утречко»
13.30 Док.ф. «Дикая природа». Ф.4
14.30 «Улица Сезам»
15.00 «Сегодня»
15.20 Деньги
15.35 Спрос и впрок
15.50 Компьютер
16.00 Открытый мир
16.00 День-деньской
16.05 «Сон доктора Чехова»
16.45 «Товары - почтой»
17.00 «Сегодня»
17.20 «Времечко»
18.05 Сериал «Лавджой». 42 с.
19.00 «Сегодня»
19.20 Деньги
19.35 Дистанция 60
20.35 Х.ф. «Голубое дерево». 127 с.
21.30 «Улица Сезам»

ДОМАШНИЙ КИНОЗАЛ

23.05 Мир кино. «ТАЙНЫЙ АГЕНТ РОЙС». Шпионский боевик с великолепным Джеймсом Белуши в главной роли. Он играет секретного суперагента, способного выбраться из тюрьмы, спасти мимоходом похищенного сына сенатора, а заодно и весь мир от ядерной катастрофы. Режиссер - Р.Холкомб. Великобритания - США, 1993 г.

ЧЕТВЕРГ, 22

ПЕРВАЯ ПРОГРАММА

МОСКВА
5.00 «Доброе утро»
8.00 «Новости»
8.15 Х.ф. «Девушка по имени Судьба»
9.00 «Парижские тайны Эльдара Рязанова». Филипп Нуаре
9.40 «Клуб путешественников»
10.40 «Смак»
11.00 «Новости»
11.15 «Под знаком «Скорпиона». 3 с.
12.15 Мультфильм «Разлученные»
12.45 «Очевидное-невероятное»
13.15 «Театр + ТВ». Наталья Андрейченко
14.00 «Новости»
14.20 М/ф «Волшебные приключения Квазимодо»
14.45 «Остров Чунга-Чанга»
15.15 «Лего-го!»
15.40 Х.ф. «Нико и его друзья»
16.10 «...До 16 и старше»
16.35 Сериал «Затерянные миры»
17.00 «Новости»
17.20 Х.ф. «Девушка по имени Судьба»
18.00 Погода
18.05 «Час пик»
18.30 «Джентльмен-шоу»
19.05 «Моя семья: магия и астрология»
19.45 «Спокойной ночи, малыши!»
20.00 «Время»
20.45 Х.ф. «За несколько лишних долларов»
23.05 «Песня-96»
23.35 «Новости»

ВТОРАЯ ПРОГРАММА

МОСКВА
6.00 «Вести»
6.35 «С добрым утром»
8.05 «Графоман»
8.15 Сериал «Клубничка»
8.45 «Россияне»
9.00 «Бесконечное путешествие»
9.30 Сериал «Санта-Барбара»
10.20 «Люди, деньги, жизнь...»
10.45 «Ретро-шлягер»
11.00 «Вести»
11.15 Х.ф. «Мертвые души», 1 с.
12.30 «Момент истины»
13.00 «Гамлет», ч. 1
13.40 «Темная» для О.Дмитриевой
13.55 «Магазин недвижимости»
14.00 «Вести»
14.15 «Иванов, Петров, Сидоров и другие»
14.55 «На пороге века»
15.20 «Пилигрим»
15.50 Сериал «Клубничка»
16.25 «Там-там новости»
16.35 «Лукоморье»
17.00 «Посмотри на себя»
17.10 «Люди, деньги, жизнь...»
17.40 «Россияне»
18.00 Сериал «Санта-Барбара»
19.00 «Вести»
БАРНАУЛ
19.25 «R+». Видеореклама
19.30 «Алтай». Инф.выпуск
19.50 «Спортивный калейдоскоп»
20.05 «R+». Телетекст
МОСКВА
20.10 Футбол. Кубок России, 1/4 финала, «Торпедо-Лужники» (Москва) - «Локомотив» (Москва)
БАРНАУЛ
21.45 «Налоги: реальность и проблема» (интервью с Л.Коршуновым)
22.00 «R+». Торговый ряд
22.10 «О любви и про любовь...» Авторский вечер Ларисы Рубальской
22.50 «R+». Телетекст
22.55 Видеозарисовка
МОСКВА
23.00 «Вести»
23.30 «По вашим письмам»
0.10 «Телемагазин»
0.20 «Товары - почтой»

ТРЕТЬЯ ПРОГРАММА

БАРНАУЛ
ТЕЛЕКОМПАНИЯ АТН
7.00 «С добрым утром»
7.15 Реклама
7.20 М/ф
7.45 Муз.-развл.программа
9.00 Х.ф. «Досье человека в «Мерседесе», 2 с.
11.10 Муз.-развл.программа
11.40 Реклама
11.45 «Новости»
12.00 ТВ «Мир»
ТЕЛЕКОМПАНИЯ АТН
15.00 М/ф
15.25 Концерт группы «Наутилус»
15.50 Реклама
15.55 Х.ф. «Гляди веселей», 2 с.
17.00 «Новости»
17.15 Реклама
17.20 Муз.-развл.программа
17.45 М/ф
18.00-20.00 «ТВ Плюс»: м/ф «Доктор Айболит», 3 с; видеоклипы; х.ф. «Гардемарины, вперед!», 3 с.
20.00 ТВ «Алвест»
ТЕЛЕКОМПАНИЯ АТН
21.00 Сериал «Пострелята»
21.35 «Новости»
22.00 Реклама
22.10 Автосалон
22.30 Экономикс
23.00 Реклама
23.05 сАКвояж
23.25 Х.ф. «Недостойное поведение»
1.10 Концерт группы «СерьГа»

ЧЕТВЕРТАЯ ПРОГРАММА

ТВ «ВЕЧЕР» - ТВ-6
16.02 Сериал «Кувалда II»,9-12 с.
18.01 Х.ф. «Роман императора», 3 с.
19.10 «Знак качества»
19.21 Дорожный патруль
19.34 «Шоу Бенни Хилла»
19.50 «Разговор с властью».Краснов С.В. - глава администрации Ленинского района
20.30 Ток-шоу «Я сама»: «Серенада под балконом»
21.40 Сериал «Династия II»,27 с.
22.45 Сериал «Новые мстители», 25 с.
23.50 «Шоу Бенни Хилла»
0.00 «Шесть новостей»
0.12 Те Кто
0.39 «Знак качества»

ПЯТАЯ ПРОГРАММА

ТЕЛЕКОМПАНИЯ NTSC
8.00 Погода
8.10 «Сегодня»
8.40 «Герой дня»
9.15 Х.ф. «Голубое дерево»
10.10 «Школа сегодня»
10.25 «Домашняя аптека»
10.30 «ТВ-Риэлт»
10.45 Х.ф. «Мариелена»
11.35 ТВ-Город: «События дня»
11.55 «Гвоздь» с Константином Райкиным
12.15 Х.ф. «Как стать звездой», 2 с.
13.35 «Короче некуда»
13.50 «Сегодня»
14.30 «Новости Сибири»
15.00 «Улица Сезам»
15.35 «Сегодня»
16.00 Х.ф. «Школа разбитых сердец»
16.25 Музпрограмма
17.35 «Куда пойти учиться»
17.45 «Новости Сибири»
18.10 Х.ф. «Рецепт ее молодости», 1 с.
19.50 «ТВ-Риэлт»
20.00 ТВ-Город: «Городские будни»
20.25 ТВ-Город: «События дня»
20.45 Реклама «МАРТ»
21.00 Х.ф. «Мариелена»
21.50 Погода
ТЕЛЕКОМПАНИЯ НТВ
22.00 «Сегодня»
22.40 «Герой дня»
23.05 Х.ф. «Талант убивать»
0.40 Русский альбом
1.00 «Сегодня»
1.45 Сериал «Крутой Уокер». 35 с.
2.40 «Времечко»
3.00 «Сегодня»
3.20 «Времечко»
4.00 «Товары - почтой»
4.10 Х.ф. «Свинарник»

ШЕСТАЯ ПРОГРАММА

23 канал ДМВ
9.00, 9.30, 10.00, 10.30, 11.00, 11.30, 12.00, 12.30 «Сегодня»
9.15, 10.15, 12.15 Спорт
9.25, 11.45 Криминал
9.35, 10.35 Карданный вал
9.40 Градусник
9.45, 12.20 Этот день в истории
9.50 За гранью
10.20 Новости шоу-бизнеса
10.40, 12.45 Я - телохранитель
10.50 В печать
11.10, 12.25 Час быка
11.20 Впрок
11.35 Финансы и бизнес
11.50 На свежую голову
12.35 Ретроновости
12.50 Новости кино
13.00 «Сегодня»
13.15 «Утречко»
13.30 Сериал «Доктор Куин, женщина-врач», 55 с.
14.30 «Улица Сезам»
15.00 «Сегодня»
15.20 Деньги
15.35 Спрос и впрок
15.50 Компьютер
16.00 День-деньской
16.05 Зеркальное отражение
16.40 Кельнский собор
16.45 «Товары - почтой»
17.00 «Сегодня»
17.20 «Времечко»
18.05 Сериал «Лавджой». 43 с.
19.00 «Сегодня»
19.20 Деньги
19.35 Дистанция 60
20.35 Х.ф. «Голубое дерево». 128 с.
21.30 «Улица Сезам»

ТЕЛЕВИДЕНИЕ

Программа передач с 19 по 25 мая

ПЯТНИЦА, 23

ПЕРВАЯ ПРОГРАММА

МОСКВА
5.00 «Доброе утро»
8.00 «Новости»
8.15 Х.ф. «Девушка по имени Судьба»
9.05 «Моя семья: магия и астрология»
9.45 «Пока все дома»
10.20 «Домашняя библиотека»
10.25 «Играй, гармонь любимая!»
11.00 «Новости»
11.15 «Под знаком «Скорпиона». 4 с.
12.20 М/ф «Королевские зайцы»
12.40 «Джентльмен-шоу»
13.10 «Театр + ТВ». Михаил Козаков
14.00 «Новости»
14.20 М/ф «Волшебные приключения Квазимодо»
14.45 Х.ф. «Таинственный остров»
16.30 «Магия: мир сверхъестественного»
17.00 «Новости»
17.20 Х.ф. «Девушка по имени Судьба»
18.10 Погода
18.15 «Человек и закон»
18.45 «Поле чудес»
19.45 «Спокойной ночи, малыши!»
20.00 «Время»
20.45 Х.ф. «Звено в преступлении»
22.10 «Взгляд»
22.55 Х.ф. «Улики»
0.30 «Новости»
0.50 «Пресс-экспресс»

ВТОРАЯ ПРОГРАММА

МОСКВА
6.00 «Вести»
6.35 «С добрым утром»
8.05 «Графоман»
8.15 Сериал «Клубничка»
8.45 «Россияне»
9.00 «Аншлаг» представляет
9.30 Сериал «Санта-Барбара»
10.20 «Избранные»
10.45 «Ретро-шлягер»
11.00 «Вести»
11.15 Х.ф. «Мертвые души», 2 с.
12.40 «Минарет»
13.00 «Гамлет», ч. 2
13.40 «Ничего, кроме...»
13.55 «Магазин недвижимости»
14.00 «Вести»
14.15 «Иванов, Петров, Сидорова и другие»
14.55 «Золотая карта России»
15.25 Сериал «Клубничка»
15.55 «Там-там новости»
16.05 «Лукоморье»
16.25 «Сад культуры»
17.10 «Избранные»
17.40 «Россияне»
18.00 Сериал «Санта-Барбара»
19.00 «Вести»
БАРНАУЛ
20.15 «R+». Видеореклама
20.20 «Алтай». Инф.выпуск
20.40 «R+». Телетекст
20.45 «Встреча с мэром»
21.15 «R+». Торговый ряд
21.25 «Вести из администрации края»
21.45 «Команда, без которой нам не жить...» (Барнаульский ликеро-водочный завод)
22.30 «Будем дружить»
МОСКВА
23.00 «Вести»
23.30 «Товары - почтой»
23.50 «Телемагазин»

ТРЕТЬЯ ПРОГРАММА

БАРНАУЛ
ТЕЛЕКОМПАНИЯ АТН
7.00 «С добрым утром»
7.15 Мультфильмы
7.55 Реклама
8.00 «Новости»
8.25 Реклама
8.30 Х.ф. «Недостойное поведение»
10.15 Муз.-развл.программа
10.55 Сериал «Пострелята»
11.45 «Новости»
12.00 ТВ «Алвест»
ТЕЛЕКОМПАНИЯ АТН
15.00 М/ф
15.20 Муз.-развл.программа
15.50 Реклама
15.55 Х.ф. «Гляди веселей», 3 с.
17.00 «Новости»
17.15 Экономикс
17.45 Реклама
17.50 М/ф
18.00-20.00 «ТВ Плюс»: м/ф «Доктор Айболит», 4 с.; видеоклипы; х.ф. «Гардемарины, вперед!», 4 с.
20.00 ТВ «Алвест»
ТЕЛЕКОМПАНИЯ АТН
21.00 Сериал «Пострелята»
21.35 «Новости»
22.00 Реклама
22.10 Музпрограмма
22.30 Экономикс
23.00 Реклама
23.05 Х.ф. «Никельодеон»
1.05 Новости музыки

ЧЕТВЕРТАЯ ПРОГРАММА

ТВ «ВЕЧЕР» - ТВ-6
7.05 «90х60х90»
7.20 «Шесть новостей»
7.35 Дорожный патруль
7.50 «Шоу Бенни Хилла»
8.05 Диск-канал
8.20 Сериал «Кувалда II», 11-12 с.
9.25 Те Кто
10.00 «Шесть новостей»
10.12 Диск-канал
10.40 М/ф «Ветер в ивах», 37 с.
11.10 Дорожный патруль
11.21 Мультфильм
11.30 «90х60х90»
11.47 Аптека
12.00 «Шесть новостей»
12.12 «Частный случай»
12.30 «Мое кино» с А.Олейниковым
13.25 Сериал «Династия II», 28 с.
14.15 Аптека
14.28 «Знак качества»
15.00 Х.ф. «Магазинчик ужасов»
16.22 «Знак качества»
16.36 «Шоу Бенни Хилла»
16.44 Диск-канал
16.52 «Великая Отечественная»: ф. 8. «Победа под Сталинградом»
17.50 «Шесть новостей»
18.01 Х.ф. «Роман императора»,4 с.
19.11 «Знак качества»
19.39 Дорожный патруль
19.55 «Служба 01.Уроки пожарного Бобби»
20.30 Ток-шоу «Сделай шаг»
21.40 Сериал «Династия II», 28 с.
22.45 Сериал «Новые мстители», 26 с.
23.50 «Шесть новостей»
0.00 Те Кто
0.27 Диск-канал

ПЯТАЯ ПРОГРАММА

ТЕЛЕКОМПАНИЯ NTSC
8.00 Погода
8.10 «Сегодня»
8.40 «Герой дня»
9.15 Х.ф. «Голубое дерево»
10.10 «Видеотренер приходит к вам»
10.20 «Музыкальная смесь»
10.35 «ТВ-Риэлт»
10.45 Х.ф. «Мариелена»
11.35 ТВ-Город: «События дня»
11.55 ТВ-Город: «Городские будни»
12.15 «Сцена Европа»
12.40 Музпрограмма
13.50 «Сегодня»
14.30 «Новости Сибири»
15.00 «Улица Сезам»
15.35 «Сегодня»
16.00 Х.ф. «Школа разбитых сердец»
18.25 Док. ф. «Русские летят»
17.20 «Кроха»
17.40 «Куда пойти учиться»
17.50 «Новости Сибири»
18.15 Музпрограмма
18.50 Х.ф. «Рецепт ее молодости», 2 с.
19.40 «Цирковое представление»
20.00 «Короче некуда»
20.10 «ТВ-Риэлт»
20.25 ТВ-Город: «События дня»
20.45 Реклама «МАРТ»
21.00 Х.ф. «Мариелена»
21.50 Погода
ТЕЛЕКОМПАНИЯ НТВ
22.00 «Сегодня»
22.40 «Герой дня»
23.05 Х.ф. «Я шагаю по Москве»
0.30 Алло, Фима!
0.45 «Недотепы»
1.00 «Сегодня»
1.45 Сериал «Крутой Уокер». 36 с.
2.40 «Времечко»
3.00 «Сегодня»
3.20 «Времечко»

ШЕСТАЯ ПРОГРАММА

23 канал ДМВ
9.00, 9.30, 10.00, 10.30, 11.00, 11.30, 12.00, 12.30 «Сегодня»
9.15, 10.15, 12.15 Спорт
9.25, 11.45 Криминал
9.35, 10.35 Карданный вал
9.40 Градусник
9.45, 12.20 Этот день в истории
9.50 За гранью
10.20 Новости шоу-бизнеса
10.40, 12.45 Я - телохранитель
10.50 В печать
11.10, 12.25 Час быка
11.20 Впрок
11.35 Финансы и бизнес
11.50 На свежую голову
12.35 Ретроновости
12.50 Новости кино
13.00 «Сегодня»
13.15 «Утречко»
13.30 Сериал «Доктор Куин, женщина-врач». 56 с.
14.30 «Улица Сезам»
15.00 «Сегодня»
15.20 Деньги
15.35 Спрос и впрок
15.50 Компьютер
16.00 День-деньской
16.05 Тайны картин
16.20 Советы астролога
16.25 Лексикон истории культуры
16.45 «Товары - почтой»
17.00 «Сегодня»
17.20 «Времечко»
18.05 Сериал «Лавджой». 44 с.
19.00 «Сегодня»
19.20 Деньги
19.35 Дистанция 60
20.35 Х.ф. «Голубое дерево». 129 с.
21.30 Футбольный клуб

СУББОТА, 24

ПЕРВАЯ ПРОГРАММА

МОСКВА
7.00 Х.ф. «Легенда о княгине Ольге», 1 с.
8.10 М/ф «Болек и Лелек»
8.40 «Лотто-миллион»
8.45 «Домашняя библиотека»
9.00 «Новости»
9.10 «Слово пастыря»
9.30 «Утренняя почта»
10.05 «Каламбур»
10.40 «Смак»
11.00 «Возвращение Третьяковки»
11.25 Х.ф. «Майская ночь, или Утопленница»
12.20 Кирилл и Мефодий. Тайная миссия к славянам
12.45 «Поехали!»
13.25 «Очевидное-невероятное»
14.00 «Новости»
14.20 Мультфильмы
15.10 «Америка с М.Таратутой»
15.40 «В мире животных»
16.20 Телеигра «Колесо истории»
17.00 «Новости»
17.20 «КВН-ассорти»
17.50 Погода
18.00 Х.ф. «Здравствуйте, я ваша тетя»
20.00 «Время»
20.40 «Песня-97»
21.30 Х.ф. «Макс и Иеремия»
23.30 Футбол. Чемпионат России. «Спартак» - «Ростсельмаш»
0.20 «Пресс-экспресс»

ВТОРАЯ ПРОГРАММА

МОСКВА
7.00 «Вести»
7.30 «Утренний экспресс»
8.25 «Товары-почтой»
8.35 «Меморина». Телеигра
9.00 Клуб «Адреналин»
9.15 «Доброе утро, страна»
10.00 «Вести в одиннадцать»
10.15 «В мире животных»
10.45 «Хочу в артисты»
11.25 Мультфильм
11.35 «Анонимные собеседники»
12.05 «Сад культуры»
12.30 Х.ф. «Суббота, воскресенье, понедельник», 3 с.
13.25 «Караоке по-русски»
13.55 «Двойной портрет»
14.20 «Бесконечное путешествие»
14.55 Лучшие игры НБА
15.55 Волейбол. Россия - Нидерланды
17.00 «Вести про...»
БАРНАУЛ
17.20 «Алтай». Инф.выпуск
17.40 «R+». Телетекст
17.45 «R+». «Песня в подарок»
18.00 «Губернские новости»
19.00 «R+». Торговый ряд
19.10 Мультфильм
МОСКВА
19.30 «Репортер»
19.50 «Кирилл и Мефодий - святые учителя»
20.40 «Старая квартира. 1953 год»
22.05 Программа «А»
23.00 «Вести»
23.40-1.10 «Гей, славяне». I Международный фестиваль славянского фольклора

ТРЕТЬЯ ПРОГРАММА

ТЕЛЕКОМПАНИЯ АТН
9.00 С добрым утром
9.15 Новости
9.40 Реклама
9.45 Мультфильм
10.00 Автосалон
10.20 Муз-развлекат.программа
11.30 Экономикс
12.00 Телемагазин
12.20 Реклама
12.25 Х.ф. «Приключения раввина Якова»
БАРНАУЛ
14.00 «Московское время»
15.00 «Биржа труда»
15.05 «Просмотровый зал ТВ». Х.ф. «Дети капитана Гранта»
16.30-16.45 «Оптовый вестник»
18.00 ТВ «Катунь»
21.00 ТВ «Мир»

ЧЕТВЕРТАЯ ПРОГРАММА

ТВ «ВЕЧЕР» - ТВ-6
7.05 «90х60х90»
7.20 «Шесть новостей»
7.35 Дорожный патруль
7.45 «Знак качества»
8.05 Клуб «12 копеек»
8.32 «Ералаш»
8.45 ДИСК-канал
9.10 «Фитиль»
9.25 «Служба 01. Уроки пожарного Бобби»
9.40 ДИСК-канал
10.00 «Шесть новостей»
10.11 Музыка кино
10.32 Клуб «12 копеек»
11.00 «Шесть новостей»
11.10 Дорожный патруль
11.25 Х.ф. «Рок-н-ролл для принцесс», 1 с.
12.40 «Цептер-приз»
12.50 М/ф «Последний из могикан»
13.45 «Это мы не проходили»
14.15 «Дикая природа Австралии»
15.20 Открытия недели
15.56 «Теория заговоров»: «Подпольная война против абортов»
16.51 ДИСК-канал для детей
17.40 Мультфильм
17.55 Ток-шоу «Я сама»: «Серенада под балконом»
18.56 Ток-шоу «Профессия»: «Анестезиолог»
19.53 Клуб «12 копеек»
20.30 Парад парадов: Элтон Джон
21.40 Х.ф. «Приключения принца Флоризеля», 1-2 с.
0.10 Рок-легенды

ПЯТАЯ ПРОГРАММА

ТЕЛЕКОМПАНИЯ NTSC
8.00 Погода
8.10 «Сегодня»
8.40 «Герой дня»
9.15 Х.ф. «Голубое дерево»
10.10 «Просто собака»
10.25 «Домашняя аптека»
10.30 «ТВ-Риэлт»
10.45 ТВ-Город: «События дня»
11.10 Х.ф. «Инспектор Фрост»
12.00 Х.ф. «В добрый час»
13.35 «Короче некуда»
13.55 «Сегодня»
14.30 «Мебель «Гранд»
15.00 «Футбольный клуб»
15.35 «Сегодня»
16.00 Региональный конкурс «Шоу-транзит»
17.50 «Куда пойти учиться»
17.55 Погода
18.00 «Синемания»
18.35 Х.ф. «Кадкина всякий знает»
19.50 «ТВ-Риэлт»
20.00 ТВ-Город: «Городские будни»
20.25 ТВ-Город: «События дня»
20.45 Реклама «МАРТ»
21.00 Х.ф. «Паутина»
21.50 Погода
ТЕЛЕКОМПАНИЯ НТВ
22.00 «Сегодня»
22.30 Герой дня без галстука
22.55 Х.ф. «Кошмар на улице Вязов», ф. 3
0.45 Куклы
1.00 «Сегодня»
1.45 Намедни-71
2.30 «Империя страсти»
3.10 «Футбольный клуб», 11-й тур
4.00 «Плейбой-шоу»

ШЕСТАЯ ПРОГРАММА

23 канал ДМВ
11.00, 12.00 «Сегодня»
11.15, 12.10 Спорт
11.20 В печать
11.25, 12.15 Градусник
11.30 Карданный вал
11.40 Я - телохранитель
11.55 Разгуляй
12.20 Впрок
12.30 «Новости».
12.45 Живые новости
13.00 М/ф «Динозаврик по имени Динк». 20 с.
13.30 Телеигра «Пойми меня»
14.00 Х.ф. «Дети против монстров», 4 с.
14.45 От «Винта»!
15.00 «Сегодня»
15.15 Шинель N 5
15.30 Сладкая жизнь
15.45 «Итого»
16.00 Хоккей. Матч Кубка Стэнли. Полуфинал
18.30 «Панорама»
19.00 «Сегодня»
19.15 Спорт
19.20 Рейтинг прессы
19.40 Чистосердечное признание
20.00 Русский альбом
20.30 М/ф «Человек-паук». 27 с.
21.00 Новости Голливуда
21.30 Дог-шоу «Я и моя собака»

ДОМАШНИЙ КИНОЗАЛ

21.30 «Коллекция Первого канала». «МАКС И ИЕРЕМИЯ». Психологический детектив. Мафия поручает молодому киллеру ликвидировать старого и опытного наемного убийцу. Но между этими несхожими людьми завязывается теплая дружба. Старший относится к молодому приятелю почти как к сыну. Режиссер - К.Деверс. В ролях: Ф.Нуаре, К.Ламбер. Франция, 1992 г.

ВОСКРЕСЕНЬЕ, 25

ПЕРВАЯ ПРОГРАММА

МОСКВА
7.00 Х.ф. «Легенда о княгине Ольге», 2 с.
8.10 Мультфильмы
8.55 Тираж «Спортлото»
9.00 «Новости»
9.10 «Непутевые заметки»
9.30 «Пока все дома»
10.10 «Утренняя звезда»
11.00 «Армейский магазин»
11.30 «Играй, гармонь любимая!»
12.00 «Сельский час»
12.25 «Подводная одиссея команды Кусто»
13.25 «Смехопанорама»
14.00 «Новости»
14.20 «Приглашение к музыке»
14.45 «Клуб путешественников»
15.35 М/ф «Приключения Вуди и его друзей», «Розовая пантера»
16.20 «Один на один»
16.50 Цыганские напевы
17.20 «Счастливый случай»
18.10 Погода
18.15 Х.ф. «Прохиндиада, или Бег на месте»
19.50 «Киноафиша»
20.00 «Время»
21.00 Х.ф. «Волчья кровь»
22.35 «Футбольное обозрение»
23.05 Муз.программа
23.45 «Новости»

ВТОРАЯ ПРОГРАММА

МОСКВА
7.00 «Утренний экспресс»
7.55 Торговый дом
8.10 Х.ф. «Солти», 8 с.
8.35 «У всех на устах»
8.50 «Доброе утро, страна»
9.30 «Присяга»
10.00 «Вести в одиннадцать»
10.15 «Ретро-шлягер». Е.Мартынов
10.40 Мультфильм
10.55 «Без пяти двенадцать»
11.00 «Книжная лавка»
11.25 «Человек на земле»
11.50 «Поэт в России - больше, чем поэт»
12.20 «Наш сад»
12.45 Х.ф. «Суббота, воскресенье, понедельник», 4 с.
13.40 «Романсиада-97»
13.55 М/ф «Чокнутый», «Аладдин»
14.50 «Репортаж ни о чем»
15.00 «Довгань-шоу»
15.30 «Весь мир»
16.15 «L-Клуб»
17.00 «Вести»
17.25 «Аншлаг» представляет...
17.55 «Абзац-50». Юбилейный выпуск
16.50 «Городок»
19.25 «У Ксюши»
20.00 «Зеркало»
20.55 «Русское лото»
21.35 Волейбол. Россия - Нидерланды
22.35-22.48 «Рек-тайм»

ТРЕТЬЯ ПРОГРАММА

9.00 ТВ «Мир»
ТЕЛЕКОМПАНИЯ АТН
12.00 Мультфильм
12.35 Новости кино
13.00 Х.ф. «Парни из католического колледжа»
15.00 Новости музыки
15.50 Х.ф. «Шоссе в убыток»
17.35 сАКвояж
ТВ «Спектр»
18.01 «Благая весть» с Риком Реннером
18.30 Мультфильм
18.40 Док.фильм
19.10 Поздравления»
19.30 Фильмы «Голос глубины» и «Красная река жизни»
20.45 Коммерческий вестник
21.00 ТВ «Мир»

ЧЕТВЕРТАЯ ПРОГРАММА

ТВ «ВЕЧЕР» - ТВ-6
7.05 «90х60х90»
7.20 «Шесть новостей»
7.35 Дорожный патруль
7.47 «Фитиль»
8.05 Х.ф. «Суперагент Шимпанзе», 5-6 с.
9.00 Мультфильм
9.12 ДИСК-клуб
9.25 «Клуб одиноких сердец»
10.00 «Шесть новостей»
10.11 Музыка кино
10.30 Скандалы недели
11.00 «Шесть новостей»
11.10 Дорожный патруль
11.25 Мультфильмы
12.10 Х.ф. «Рок-н-ролл для принцесс», 2 с.
13.36 «Ералаш»
13.55 ДИСК-канал. Звезды эстрады
14.30 «Назло рекордам»
14.55 «Дикая природа Австралии»
15.56 «Канон»
16.24 Мультфильм
16.35 «Акулы пера» - Артур Беркут
17.31 Ток-шоу «Сделай шаг»
18.25 Спорт недели
18.55 Мультфильмы
19.40 «Москва Александра Поклада»
19.58 «Скандалы недели»
20.30 «Обоз»
21.40 Х.ф. «Приключения принца Флоризеля», 3 с.
23.00 «Шесть новостей»
23.10 «Москва Александра Поклада»
23.26 Х.ф. «Горожане»
1.12 Х.ф. «Живодер»

ПЯТАЯ ПРОГРАММА

ТЕЛЕКОМПАНИЯ NTSC
8.00 Погода
8.10 «Сегодня»
8.40 «Герой дня без галстука»
9.15 «Кино, кино, кино»
9.45 «Дог-шоу. Я и моя собака»
10.15 «ТВ-Риэлт»
10.30 ТВ-Город: «События дня»
10.55 Х.ф. «Инспектор Фрост»
11.45 «Прикосновение»
12.45 ТВ-Город: «Городские будни»
13.05 «Книжный магазин»
13.30 «Домашняя аптека»
13.45 М/ф «Человек-паук»
14.20 Музпрограмма
15.00 «Кинополис»
15.35 Док.ф. «Испанский переход»
16.10 Музпрограмма
17.35 «Куда пойти учиться»
17.40 «Куклы»
17.55 Погода
18.00 «Клуб 1300»
18.15 «Юморынок Плюс»
18.55 Х.ф. «Прыжок с крыши»
20.20 «Короче некуда»
20.30 «ТВ-Риэлт»
20.45 Реклама «МАРТ»
21.00 Х.ф. «Паутина»
21.00 Погода
ТЕЛЕКОМПАНИЯ НТВ
22.00 «Сегодня»
22.30 Х.ф. «Бабник II»
0.00 Итоги
1.10 Х.ф. «Окончательный анализ»
3.25 Третий глаз
4.05 «Плейбой-шоу»

ШЕСТАЯ ПРОГРАММА

23 канал ДМВ
11.00, 12.00 «Сегодня»
11.15, 12.10 Спорт
11.20 Компьютер
11.30, 12.15 Градусник
11.35 Я - телохранитель
11.40 Среда
11.50 Разгуляй
12.20 «Новости»
12.35 Родом из детства
13.00 Устами младенца
13.30 «Пойми меня»
14.00 Х.ф. «Дети против монстров», 5 с.
14.45 От «Винта!»
15.00 «Сегодня»
15.15 6 соток
15.30 Культпросвет
15.45 Капитал
16.00 Книжный магазин
16.30 «Маски-шоу»
17.00 Х.ф. «Каролина в Нью-Йорке», 8 с.
17.30 Русский альбом
18.00 Время «Ч» с Ольгой Кучкиной
18.30 «Своя игра»
19.00 «Сегодня»
19.15 Спорт
19.20 Криминал
19.40 Что почем?
20.00 Х.ф. «Прозрение»
21.30 «Русские гвозди»

За точность предоставленных программ ответственность несут представители телекомпаний.

Справки по телефонам:
23-18-25 ГТРК «Алтай», ОРТ, РТВ
23-05-55 ТВ «Вечер» - ТВ-6
24-12-05, 23-25-85 ТВ «Информ», НТВ
24-06-81 NTSC
26-23-79 «Спектр»

Реклама "АП" Коренко, 105 5 этаж
АЛТАЙ ИНФОРМ ПРЕСС
Реклама "АП" тел. 23-34-78 факс 23-44-30

ПРОДАЕМ ГУСЕНИЧНЫЕ ЛЕНТЫ ДТ-75 производства г.Павлодара со склада в Барнауле и Новосибирске. Тел.: (385-2) 33-11-19.

22 мая
Краевой театр драмы им.В.М.Шукшина
МОНОСПЕКТАКЛЬ
«Аплодисменты, аплодисменты»
с Народной артисткой России
Людмилой ГУРЧЕНКО
Начало - в 20-00 час. Касса работает с 10-00 до 18-00, без перерыва на обед.
Справки по тел.: 25-28-54, 25-26-08.

центр "ПИРАНТ" УГПС УВД
огнетушители
пожарно-техническая продукция, аварийно-спасательное оборудование.
г.Барнаул,ул.Пушкинская,74, тел.23-52-06,тел/факс 23-34-29.
Славгород (8-268) 2-15-94,Рубцовск (8-257) 2-22-08, Заринск (8-295) 4-12-24,Кулунда (8-266) 2-19-11.

ТОРГОВЫЙ ДОМ ФОРВАРД
ШИНЫ
ЛЮБЫЕ МАРКИ НИЗКИЕ ЦЕНЫ
КАМАЗ - 560 000 руб., ЗИЛ - 520 000 руб., ГАЗ-53 - 500 000 руб., ВОЛГА - 170 000 руб., Москвич, ВАЗ - 90 000 руб.
Адрес: г. Барнаул, Космонавтов, 12.
Тел. :(3852) 33-35-07, 33-44-41 Факс (3852) 33-35-08

Фирма «ЭЛЭН»
● лампы
● светильники
● счетчики
● нихром
● провод
● кабель
● ТЭНы
● эл. двигатели
● автоматы
● пускатели
● кнопки
● трансформаторы тока
● гвозди
● распред. коробки
● щиты освещения
● щиты учета
● рубильники
● контакторы
● розетки
● выключатели
● металлорукав
● предохранители
● патроны Д3, Д4
● эл.патроны
● шнур
● наконечники
● изоленту
● трубку ПВХ.
Покупка более 3 млн.руб. - скидки от 10 до 20 процентов.
Обращаться:
г.Барнаул, пр.Ленина, 26.
Тел.: 23-17-73, 23-13-81.

Алтайтурист и Алтайский филиал ЗАО «Олимпия-Райзен-Сибирь» предлагает:
- оформление въездных документов и виз на постоянное место жительства в ГЕРМАНИЮ в кратчайшие сроки
- оформление виз по частным приглашениям
- оформление виз без приглашения клиента сроком от 2 недель до 3 месяцев
- продажу билетов авиакомпаний «Олимпия Райзен», «Трансаэро», «Сибирь», «Нойфельд», ж/д и автобусных билетов из Москвы
- оформление загранпаспортов.
ВНИМАНИЮ ПУТЕШЕСТВЕННИКОВ!
Кипр, Италия, Испания, Греция, Анталия, Болгария, Франция, Англия, автобусные туры по всей Европе.
ОТДЫХАЙТЕ БЕЗ ПРОБЛЕМ С АЛТАЙТУРИСТОМ!
г.Барнаул, ул.Пушкина, 78 (пл.Спартака).
Тел.: 23-35-63, 23-92-72.
ТЕЛ./ФАКС 23-35-75.

АВТО МАГНИТОЛЫ АКУСТИКА СИГНАЛИЗАЦИИ
Продажа и установка в автомобиль
Более 200 наименований
Магазин "ГРИН", Ленина, 103, тел. 25-39-32;
Автомобильный магазин, Г.Исакова, 156-а, тел. 43-63-66.

АЛТАЙСКАЯ АКАДЕМИЯ ЭКОНОМИКИ И ПРАВА
(лицензия Госкомвуза РФ N 16-345, статус аккредитованного вуза)
ОБЪЯВЛЯЕТ НАБОР СТУДЕНТОВ
по следующим направлениям и специальностям:
▲ ЭКОНОМИКА (бакалавриат)
▲ МЕНЕДЖМЕНТ (бакалавриат)
▲ ФИНАНСЫ И КРЕДИТ (дипломированный специалист)
▲ ЮРИСПРУДЕНЦИЯ (дипломированный специалист)
▲ ГОСУДАРСТВЕННОЕ И МУНИЦИПАЛЬНОЕ ОБРАЗОВАНИЕ (дипломированный специалист, только на базе высшего образования).
Сроки обучения: по программе бакалавриата - 4 года (очно) и 5 лет (заочно), по программе дипломированного специалиста -5 лет (очно) и 6 лет (заочно), для лиц с высшим образованием - 3 года.
Вступительные испытания в форме собеседования (профориентационное) и тестирование по русскому языку и литературе.
Прием документов с 19 мая 1997 г.
Адрес: г.Барнаул, пр.Социалистический, 63.
Тел.: 26-21-23, 26-21-22, 26-21-21.
Приемная комиссия.

СОБСТВЕННИКИ ЗЕРНА
ВНИМАНИЕ !
АЛЕЙСКЗЕРНОПРОДУКТ
ОТКРЫТОЕ АКЦИОНЕРНОЕ ОБЩЕСТВО
принимает продовольственную ПШЕНИЦУ
в стопроцентный обмен на муку на выгодных для клиента условиях.
Сегодня реализуем: МУКУ пшеничную
высшего сорта 2260руб/кг; первого сорта 1860руб/кг
(цены включают НДС и стоимость мешкотары)
КОМБИКОРМА всех видов, в т.ч. для птиц.
г.Алейск, ул.Первомайская, 81.
Тел. (385-53)21-6-82, 24-8-71;т/ф 21-9-71, 24-6-71.
СОТРУДНИЧЕСТВО С НАМИ- ВАШ ПУТЬ К УСПЕХУ !
ВСЯ ПРОДУКЦИЯ СЕРТИФИЦИРОВАНА.

Постановление *от 06.05.97 N 277*

Об условиях трудового соревнования

районов, хозяйствующих субъектов, независимо от форм собственности, агропромышленного комплекса Алтайского края в 1997 году

С целью повышения морального и материального стимулирования труда сельских товаропроизводителей, работников пищевой и перерабатывающей промышленности по обеспечению своевременного и качественного проведения всего комплекса сельскохозяйственных работ, стабилизации производства и заготовок, приемке и переработке сельскохозяйственной продукции в 1997 году **постановляю:**

1. Условия краевого трудового соревнования районов, хозяйствующих субъектов, независимо от форм собственности, за достижение наивысших показателей в работе в 1997 году утвердить (прилагаются).

2. Главному управлению сельского хозяйства и продовольствия администрации края (Аргучинский В.Д.), президиуму крайкома профсоюза работников АПК, руководителям краевых организаций организовать в районах края трудовое соревнование в основных отраслях агропромышленного комплекса, независимо от форм собственности.

3. Рекомендовать главам администраций органов местного самоуправления районов и городов совместно с райкомами профсоюза, руководителям хозяйствующих субъектов, независимо от форм собственности, и профсоюзным комитетам разработать условия и организовать трудовое соревнование в коллективах и изыскать средства на поощрение победителей.

4. Главному управлению сельского хозяйства и продовольствия администрации края обеспечить подведение итогов краевого трудового соревнования по состоянию на 1 ноября (Дня работников сельского хозяйства и продовольствия), на 1 января 1998 года и представить материалы на рассмотрение совета администрации края.

Итоги трудового соревнования объявить на краевом совещании работников агропромышленного комплекса и опубликовать в газете «Алтайская правда».

5. Основными целями трудового соревнования считать повышение производительности труда, увеличение производства и улучшение качества продукции, экономию всех видов ресурсов, безусловное выполнение договорных обязательств, укрепление трудовой дисциплины.

6. Главному управлению сельского хозяйства и продовольствия администрации края выделить для поощрения победителей краевого трудового соревнования районов, трудовых коллективов хозяйствующих субъектов, независимо от форм собственности, АПК, передовиков производства, достигших наивысших показателей в 1997 году, 1 млрд. рублей за счет средств фонда финансовой поддержки АПК.

7. Рекомендовать редакциям газет, телевидения и радиовещания систематически освещать ход и результаты трудового соревнования в крае, раскрывать передовой опыт трудовых коллективов и новаторов производства.

8. Настоящее постановление, условия краевого трудового соревнования опубликовать в газете «Алтайская правда».

9. Контроль за выполнением постановления возложить на первого заместителя главы администрации края Апарина И.В.

А. СУРИКОВ,
глава администрации края.

Приложение 1

Условия

краевого соревнования по животноводству среди районов, хозяйствующих субъектов, их представительств и филиалов за достижение наивысших показателей в работе за 1997 год

Победителями краевого трудового соревнования признаются:

Районы - достигшие наивысших производственных и экономических показателей по всем отраслям животноводства.

Учредить 3 призовых места с вручением Почетной грамоты администрации края и денежной премии: за 1-е место - 50 млн. рублей, 2-е место - 40 млн. руб., 3-е место - 30 млн. рублей.

Организации АПК - за наивысшие производственные и экономические показатели в животноводстве по следующим отраслям:

- по молочному животноводству	- 2 места
- откорму скота, мясному скотоводству	- 1 место
- свиноводству	- 1 место
- овцеводству	- 1 место
- птицеводству	- 1 место

Учредить за призовое место: Почетную грамоту администрации края и денежную премию в размере 30 млн. рублей.

Представительства, филиалы, молочно-товарные фермы хозяйствующих субъектов АПК - за наивысшие показатели в молочном животноводстве, превышение показателей по поголовью коров, воспроизводству и продуктивности стада к предыдущему году.

Учредить 3 призовых места с вручением Почетной грамоты администрации края и денежной премии по 10 млн. рублей.

Звенья, бригады филиалов, представительства молочно-товарных ферм, отдельные животноводы хозяйствующих субъектов АПК - за достижение наивысших показателей в работе по следующим профессиям:

Мастера машинного доения:

- при достижении продуктивности коров от закрепленной группы от 4000 до 5000 кг молока присуждается денежная премия в размере 1 млн. рублей на одного человека;

- свыше 5000 кг - Почетная грамота администрации края с денежной премией 2 млн. рублей на каждого человека.

Учредить по 3 призовых места с вручением денежной премии по 1 млн. рублей на человека среди:

Звеньев, скотников на доращивании и откорме крупного рогатого скота:

- при достижении среднесуточного привеса молодняка не менее 850 граммов на 1 голову.

Телятниц на выращивании телят до 4 - 6-месячного возраста - за сохранность молодняка не менее 98 процентов и получении среднесуточного привеса более 700 граммов.

Свиноводов - вырастивших за год более 700 поросят с отъемным весом не менее 17 кг и получивших среднесуточный привес на откорме не менее 600 граммов.

Чабанских бригад - получивших на 100 овцематок к отбивке не менее 120 ягнят, настриг шерсти свыше 6 кг в физическом весе на одну овцу.

Птицеводов - достигших яйценоскости от одной курицы-несушки не менее 230 штук яиц и среднесуточного привеса бройлеров не менее 23 граммов, уток - 35 граммов, при сохранности поголовья молодняка не менее 95 процентов.

Мараловодов - получивших не менее 60 телят от 100 маток и 2,5 кг консервированных пантов на 1 рогача.

Звероводов - добившихся наивысших показателей в отрасли.

Техников по искусственному осеменению коров и телок, получивших по 100 и более телят от 100 коров.

Пчеловодов - получивших на 1 пчелосемью более 50 кг товарного меда при 100-процентной сохранности пчелосемей.

Конюхов - получивших не менее 90 жеребят от 100 конематок, при сохранности поголовья 100 процентов.

Приложение 2

Условия

краевого трудового соревнования по растениеводству среди районов, хозяйствующих субъектов, их представительств и филиалов, лучших растениеводов за достижение наивысших показателей в работе за 1997 год

Итоги трудового соревнования подводятся по 5 почвенно-климатическим зонам.

По результатам работы в каждой зоне определяется 1 лучший район и 1 лучший хозяйствующий субъект. Для премирования Почетной грамотой администрации края и денежной премией учреждается одна премия для каждой зоны:

премия для поощрения руководителей, специалистов управления сельского хозяйства, работников других служб районного уровня устанавливается в размере 10 млн. рублей;

премия для поощрения хозяйствующих субъектов устанавливается в размере 40 млн. рублей;

премии направляются для поощрения руководителей, специалистов, работников, занятых на уборке зерновых культур, подработке зерна и семян, вспашке зяби и других видах работ.

Показателями оценки результатов работы районов и хозяйств являются:

- выполнение мероприятий по повышению почвенного плодородия, борьбе с ветровой и водной эррозией;

- наивысшая урожайность зерновых и других сельскохозяйственных культур;

- обеспеченность семенами сельскохозяйственных культур под урожай 1998 года, их качество;

- обеспеченность кормами;

- сроки уборки сельскохозяйственных культур;

- выполнение намеченных объемов вспашки зяби;

- отсутствие травматизма и несчастных случаев.

Для премирования Почетной грамотой администрации края и денежной премией работников, занятых на полевых и других видах работ, связанных с заготовкой кормов, уборкой урожая и достигших наивысших результатов с учетом технических характеристик сельскохозяйственных машин и транспортных средств, учреждается по 3 премии для каждой зоны в размере 1 млн. рублей каждая, в том числе:

обмолот зерновых и других культур - 3 премии - 15 млн. руб.;

скашивание зерновых и других культур- 3 премии - 15 млн. руб.;

вспашка зяби - 3 премии- 15 млн. руб.;

заготовка кормов - 3 премии - 15 млн. руб.;

транспортные работы - 3 премии - 15 млн. руб.;

другие виды работ - 25 млн. руб.

Приложение 3

Почвенно-климатические зоны Алтайского края

Кулундинская зона:
Благовещенский
Бурлинский
Волчихинский
Ключевский
Кулундинский
Михайловский
Немецкий национальный
Родинский
Славгородский
Суетский
Табунский
Угловский
Хабарский

Алейская зона:
Алейский
Егорьевский
Змеиногорский
Краснощековский
Курьинский
Локтевский
Новичихинский
Поспелихинский
Рубцовский
Третьяковский
Шипуновский

Приобская зона:
Баевский
Завьяловский
Каменский
Крутихинский
Мамонтовский
Павловский
Панкрушихинский
Ребрихинский
Романовский
Тюменцевский
Шелаболихинский

Центральная зона:
Залесовский
Заринский
Калманский
Косихинский
Кытмановский
Первомайский
Тальменский
Топчихинский
Троицкий
Усть-Калманский
Усть-Пристанский

Предгорная зона:
Алтайский
Бийский
Быстроистокский
Ельцовский
Зональный
Красногорский
Петропавловский
Смоленский
Советский
Солонешенский
Солтонский
Тогульский
Целинный
Чарышский

Приложение 4

Условия

краевого трудового соревнования бригад предприятий и специалистов ведущих профессий пищевой и перерабатывающей промышленности АПК за достижение наивысших показателей в 1997 году

Соревнование между бригадами и специалистами ведущих профессий проводится с целью повышения профессионального мастерства, более полного использования достижений отечественного и зарубежного опыта в выработке конкурентоспособной продукции.

В соревновании могут принимать участие специалисты ведущих профессий, бригады акционерных обществ.

Победители соревнования по представлению хозяйствующих субъектов определяются краевой администрацией и Главным управлением сельского хозяйства и продовольствия администрации края.

На поощрение бригад и специалистов ведущих профессий устанавливаются суммы в размере соответственно 50 и 10 млн. рублей.

Показатели

для представления на победителя в краевом соревновании бригад и специалистов ведущих профессий в перерабатывающей и пищевой промышленности:

1. Количественные показатели труда.

2. Качественные показатели труда (наличие забраковки, рекламаций торговли).

3. Результаты участия в выпуске новых видов изделий и продукции.

4. Результаты экономических показателей производства (затраты сырья, энергии, себестоимость, производительность труда).

5. Качество продукции (устанавливается на краевых конкурсах, смотрах, дегустациях, выставках, проводимых с участием Государственной инспекции по качеству товаров, торговле и защите прав потребителей).

6. Длительность работы на предприятии, рост профессионального мастерства, квалификации, учебы, наличие учеников, ученой степени.

7. Участие во внедрении новой техники, технологии, передового опыта отрасли.

Перечень

бригад и ведущих специалистов отраслей, участвующих в трудовом соревновании

Бригады отрасли:	Ведущие специалисты:
Молочная отрасль	
1. Цельномолочная продукция	1. Сыродел
2. Сыры	2. Маслодел
3. Масло	3. Пивовар
4. Мясная (колбасы)	4. Купажист безалкогольных напитков
5. Сахарная	5. Винодел-технолог
6. Кондитерская	6. Варщик карамельной массы
7. Спиртовая	7. Аппаратчик вакуум-аппарата сахарной отрасли
8. Ликеро-водочная	8. Аппаратчик перегонки и ректификации спирта
9. Пивоваренная	9. Купажист ликеро-водочного производства
10. Безалкогольная	10. Технолог колбасного производства
11. Винодельческая.	

Поощрения бригадам и специалистам ведущих профессий присваиваются за 1 места

Приложение 5

Условия

краевого трудового соревнования между хозяйствующими субъектами пищевых отраслей АПК за достижение наивысших показателей в 1997 году

1. Количественные показатели и их изменения к соответствующим периодам предшествующего года.

2. Качественные показатели труда (наличие, отсутствие забраковок контролирующими органами, рекламаций торговли, претензий покупателей).

3. Разработка и внедрение производства новых видов продукции.

4. Результаты экономических показателей хозяйственной деятельности, в том числе и в сравнении с предыдущим периодом, динамика затрат, энергии, себестоимости, производительности труда в натуральных показателях, прибыль, рентабельность, расчеты с бюджетом, дебиторская, кредиторская задолженности.

5. Конкурентоспособность продукции устанавливается на выставках-ярмарках, торгах (в сравнении с завозимой по показателям цены и качества).

6. Внедрение новых прогрессивных видов оборудования, техники, технологии, передового опыта отрасли.

7. Работа по созданию нового производства, созданию дополнительных рабочих мест.

8. Работа по повышению квалификации работающих, обучению.

9. Работа по улучшению социальной сферы труда (обеспечение спец. и сандеждой, средствами защиты, бытовыми условиями). Строительство жилья, участие в решении социальных вопросов по месту нахождения предприятия.

10. Безопасность труда (выполнение требований безопасных условий труда и противопожарной безопасности. Количество несчастных случаев и коэффициент их тяжести в сравнении с предыдущими периодами).

Размеры поощрения предприятий должны быть 95 млн. рублей.

Предприятия пищевой и перерабатывающей промышленности АПК поощряются за наивысшие производственные и экономические показатели производства по следующим отраслям:

1. Молочная	- 1 место
2. Мясная	- 1 место
3. Сахарная	- 1 место
4. Спиртовая	- 1 место
5. Ликеро-водочная	- 1 место
6. Пивобезалкогольная	- 1 место
7. Кондитерская	- 1 место
8. Масло-жировая	- 1 место
9. Овощеконсервная	- 1 место
10. Винодельческая	- 1 место
11. Детское питание	- 1 место
12. Мукомольно-крупяная	- 1 место

Приложение 6

Условия

краевого трудового соревнования среди крестьянских (фермерских) хозяйств, ассоциаций крестьянских хозяйств за достижение наивысших показателей в работе за 1997 год

В краевое соревнование по итогам работы в растениеводстве, животноводстве и переработке сельскохозяйственной продукции за 1997 год включаются крестьянские (фермерские) хозяйства, ассоциации крестьянских хозяйств, принявшие решение в начале года стать участниками соревнования и подавшие официальные заявки в районные управления сельского хозяйства.

Для поощрения победителей соревнования среди фермерских хозяйств и ассоциаций крестьянских хозяйств по переработке выделяется 100 млн. рублей.

По отрасли растениеводства:

а) по хозяйствам, занимающимся производством зерна.

Учредить три призовых места по каждой из 5 почвенно-климатических зон с вручением Почетной грамоты администрации края и денежной премии: за I место - 5 млн. рублей, за II место - 3 млн. рублей, за III место - 2 млн. рублей;

б) по хозяйствам, занимающимся производством других культур (подсолнечник, картофель, овощи - всего по пяти культурам), учредить по 2 классных места на край для фермерских хозяйств соответствующих направлений с вручением Почетной грамоты администрации края и денежной премии в размере: за I место - 3 млн. рублей, за II место - 2 млн. рублей.

Показателями оценки результатов работы являются:

- рациональное использование земли, внедрение новых технологий, применение органических и минеральных удобрений;

- наивысшая урожайность сельскохозяйственных культур по данной зоне;

- выполнение намеченных объемов вспашки зяби и засыпки качественных семян под урожай 1998 года;

- наивысший показатель производства валовой продукции в денежном выражении на одного члена крестьянского хозяйства;

- вклад в формирование продовольственных фондов;

- отсутствие травматизма и несчастных случаев.

По отрасли животноводства:

Учредить по краю шесть призовых мест, из них одно - первое, одно - второе и четыре третьих, с вручением Почетной грамоты администрации края и денежной премии: за I место - 3 млн. руб., II место - 2 млн. руб. и III место - 1 млн. рублей.

Показателями оценки результатов работы являются:

- прирост поголовья скота, птицы и рост производства продукции в сравнении с предыдущим годом;

- наивысший результат продуктивности скота и птицы, но не ниже показателей передовых хозяйств данного района;

- производство валовой продукции в денежном выражении на одного работающего в крестьянском хозяйстве;

- отсутствие травматизма и несчастных случаев.

По отрасли переработки сельхозпродукции:

Среди крестьянских (фермерских) хозяйств, ассоциаций, крестьянских хозяйств учредить 3 призовых места с вручением Почетной грамоты администрации края и денежной премии: за I место - 3 млн. рублей, за II место - 2 млн. рублей, III место -1 млн. рублей.

Показателями оценки результатов работы являются:

- число созданных рабочих мест;

- ассортимент производства продукции и ее конкурентоспособность;

- отсутствие замечаний госинспекции по качеству товаров и торговле;

- объемы реализации всех видов продукции.

За обустройство усадьбы:

Среди крестьянских (фермерских) хозяйств учредить 3 призовых места с вручением Почетной грамоты администрации края и денежной премии: за I место - 5 млн. рублей, за II место - 3 млн. рублей, за III место - 2 млн. рублей.

Показателями оценки обустройства усадьбы являются:

- наличие жилого дома на отведенной земле;

- необходимой производственной базы;

- подъездных дорог с твердым покрытием;

- электрификации;

- водоснабжения;

- телефонизации.

Постановление *от 05.05.97 N 148*

О законе Алтайского края

«О внесении изменений и дополнений в закон Алтайского края «Об основах местного самоуправления в Алтайском крае»

В соответствии со статьей 73 Устава (Основного Закона) Алтайского края краевое Законодательное собрание **постановляет:**

1. Принять закон Алтайского края «О внесении изменений и дополнений в закон Алтайского края «Об основах местного самоуправления в Алтайском крае».

2. Направить указанный Закон главе администрации края для подписания и обнародования в установленном порядке.

А.НАЗАРЧУК,
председатель краевого Законодательного собрания.

Закон Алтайского края

О внесении изменений и дополнений в закон Алтайского края «Об основах местного самоуправления в Алтайском крае»

Статья 1. Внести в закон Алтайского края «Об основах местного самоуправления в Алтайском крае» (сборник законодательства Алтайского края, 1995 г., N 17; 1996 г., N 18) следующие изменения и дополнения:

1. В пункте 2 части первой статьи 2 слова «рабочие поселки» заменить словом «поселки».

2. В тексте указанного закона после слова «сельсоветов» дополнить словом «поселков» в соответствующем падеже.

3. В пункте 5) части третьей статьи 3 слово «постоянного» исключить.

4. Часть вторую статьи 17 изложить в следующей редакции:

«2. Численный состав представительного органа местного самоуправления определяется уставами городов, районов, сельсоветов, рабочих поселков».

5. Часть третью статьи 18 изложить в следующей редакции:

«В случаях, если уставом города, района, сельсовета, поселка предусмотрена должность главы муниципального образования, глава муниципального образования избирается гражданами, проживающими на территории муниципального образования на основе всеобщего равного и прямого избирательного права при тайном голосовании либо представительным органом местного самоуправления из своего состава.

Порядок избрания главы муниципального образования гражданами на основе всеобщего равного и прямого избирательного права при тайном голосовании определяется федеральными законами и законами края.

Порядок избрания главы муниципального образования представительным органом из своего состава определяется уставом муниципального образования»

6. В части первой статьи 24 слова «а также должностных лиц местного самоуправления» заменить словами «членов иных выборных органов местного самоуправления, выборных должностных лиц местного самоуправления».

7. Часть третью статьи 48 изложить в следующей редакции:

«Неисполнение решений по вопросам местного значения, принятых на местном референдуме, а также на собраниях (сходах) граждан, решений органов местного самоуправления и должностных лиц местного самоуправления, принятых в пределах их полномочий, влечет административную ответственность в виде штрафа в размере до двадцати минимальных размеров оплаты труда, налагаемого в судебном порядке.

О совершении правонарушения, предусмотренного частью третьей настоящей статьи, составляется протокол в соответствии с требованиями статей 234 и 235 Кодекса РСФСР об административных правонарушениях лицами, уполномоченными на то соответственно представительными органами местного самоуправления или должностными лицами местного самоуправления.

Производство по делам об административных правонарушениях и исполнение постановлений о наложении административных взысканий осуществляются в порядке, установленном Кодексом РСФСР об административных правонарушениях».

Статья 2. Настоящий Закон вступает в силу через четырнадцать дней со дня его официального опубликования в газете «Алтайская правда».

А.СУРИКОВ,
глава администрации края.

Постановление *от 07.05.97 N 279*

О создании условий для развития личных подсобных хозяйств

Непродуманные и непоследовательные экономические реформы, проводимые в последние годы в сельском хозяйстве, привели в абсолютном большинстве сельскохозяйственных предприятий края к падению производства сельхозпродукции, снижению его эффективности.

Особенно тяжелое положение сложилось в отрасли животноводства, которая в большинстве хозяйств стала убыточной.

Все это приводит к снижению доходов сельскохозяйственных предприятий и его работников, задержке выплаты и без того низкой заработной платы, снижению стимулов к работе в общественном производстве, падению жизненного уровня сельского населения.

В связи с этим у сельских жителей все более ощутимо проявляется экономический интерес к расширению личных подсобных хозяйств и прежде всего к производству продукции животноводства, приданию ему товарного характера.

За 1990-1996 годы поголовье крупного рогатого скота у населения края выросло до 482 тыс.голов, рост составил 118 процентов, в том числе коров на 126 процентов, поголовье свиней выросло до 360 тыс.голов и рост составил 160 процентов к уровню 1990 года.

С ростом поголовья скота возросло и производство продукции животноводства.

Однако потенциальные возможности дальнейшего развития крестьянских подворий далеко не исчерпаны. Уже в ближайшие 3-5 лет представляется возможным довести закуп молока у населения до 250 тыс.тонн, мяса - до 50 тыс.тонн, закупить другой продукции животноводства и растениеводства на сумму свыше 800 млрд.рублей в год.

Придавая исключительно важное значение личным подсобным хозяйствам в социально-экономическом развитии края, сохранению стабильности сельскохозяйственного производства и краевого продовольственного рынка, **постановляю:**

1. Считать одной из приоритетных задач организацию становления и поддержку развития личных подсобных хозяйств населения, повышение объемов и товарности их производства.

2. Возложить обязанности по организации исполнения принимаемых решений по развитию личных подсобных хозяйств на Главное управление сельского хозяйства и продовольствия администрации края (Аргучинский В.Д.) и глав районов и городов.

3. Главному управлению экономики и инвестиций (Псарев В.И.), комитету по финансам, налоговой и кредитной политике администрации края (Юрин А.В.) обеспечить направление 25 млрд.рублей за счет общих расходов краевого бюджета сроком на один год на возвратной основе под гарантии районных бюджетов для организации закупок сельскохозяйственной продукции в личных подворьях граждан.

Предварительное распределение ресурсов по районам края утвердить.

4. Право перераспределения финансовых ресурсов по районам и городам согласно представленному главами районов и городов реестру заключенных договоров на закуп сельскохозяйственной продукции в личных подсобных хозяйствах населения предоставить Главному управлению экономики и инвестиций администрации края.

5. Рекомендовать главам местного самоуправления в срок до 20 мая определить и утвердить на конкурсной основе список ответственных заготовителей, перерабатывающих предприятий, согласовать и утвердить порядок организации закупа и расчетов за продукцию, сроки оборачиваемости выделенных средств, заключить с ними необходимые договора.

6. Рекомендовать предельный уровень закупочных цен на сельскохозяйственную продукцию, закупаемую в личных подворьях граждан, на 1997 год согласно **приложению.**

7. Предложить главам районов совместно с сельскохозяйственными предприятиями, расположенными на их территории, оказывать содействие в обеспечении личных подсобных хозяйств кормами, молодняком скота.

8. Главному управлению сельского хозяйства и продовольствия администрации края обеспечить племенное, ветеринарное и агротехническое обслуживание личных подсобных хозяйств, предусмотрев при необходимости организацию в селах дополнительных стационарных пунктов по искусственному осеменению и ветеринарному обслуживанию животных.

9. Данное постановление опубликовать в газете «Алтайская правда», рекомендовать органам местного самоуправления обсудить его на сходах граждан.

10. Контроль за исполнением постановления возложить на первого заместителя главы администрации края Апарина И.В.

А.СУРИКОВ,
глава администрации края.

Приложение

Предельный уровень закупочных цен на сельскохозяйственную продукцию, закупаемую у населения, на 1997 г.

Виды продукции	Стоимость 1 тонны базисных норм (тыс.руб)
Крупный рогатый скот (живой вес)	3700
Свиньи (живой вес)	5500
Птица (живой вес)	6000
Молоко	850
Яйца (за 1000 шт.яиц)	400
Зерновые культуры - всего	850
Картофель	900
Овощи	1500

Продаю

● **дом**(3 комн., надворн постройки) или меняю на жилье в пос.Троицком **Адрес: Троицкий р-н, Усть-Гавриловка, Воробьеву Г.Р.**
● **усадьбу,** сруб дома 7х7 м в Б.Ключах, недорого **Тел. 26-05-06.**
● **плодоносящий сад** в Научном городке (4 сотки, 2-эт. дом, посадки), недорого. **Тел. 54-61-91.**
● **кузов** с рамой ГАЗ-69, дигатель М-21, блок М-21 (новый), коробку, раздатку УАЗ, стекло лобовое «Нива», все недорого. **Тел. в Павловске: (8-211) 2-46-66, 2-22-64.**
● **сруб дома** 9х9м, цена по договоренности **Адрес: Троицкий р-н, п.Червянка, Пивоваровой А.И.**
● **а/кран** на базе ЗИЛ-130, 1988 г.вып., на ходу, 18 млн. руб. Возможен обмен на ВАЗ **Тел. в Бурле: 8(272) 22-1-35.**
● **сад в Рассказихе. Тел. 45-86-81**
● **недостроенный коттедж** (2-эт., участок 1 га, вода, сад, огорожен) **Тел. в Новоалтайске: 94-1-87.**
● **сад** в сад-ве «Алтайские зори» (дом, баня) 10 млн. руб. **Тел. 52-27-44.**
● **дом** из шпал в Журавлихе (72 кв.м, ванна, туалет, надворн. постройки, огород 30 соток) **Тел.: (232) 6-91-01, 91-3-88.**
● **3-комн.** кварт. в 2-кварт. доме (хоз.постройки, зем. участок, гараж, баня, 2 погреба), 40 млн. руб. **Тел. в Шипуново: (250) 220-53 (после 20).**
● **ГАЗ-3307**, 1993 г.вып., пробег 20 тыс. км Или меняем на легковой а/м не позднее 1993 г.вып. **Тел. в Косихе: 222-35.**
● **сад** на ст.Березки (7 соток, дом, баня, недалеко от остановки) **Тел. 77-90-84.**
● **ВАЗ-21063**, 1985 г.вып в отличном состоянии, пробег 43 тыс. км **Тел. в Ребрихе: 24-1-52.**
● **лодку** резиновую «Катунь-2», бензопилу «Дружба-4А-электрон», все новое, недорого или меняю. **Тел. в Новоалтайске: 8(232) 2-57-40 (вечером).**
● **сруб** 5,7х8,5, полный комплект пиломатериала, железо для крыши **Тел. в Зональном р-не: 2-61-51.**
● **ВАЗ-2121**, 1983 г.вып., кап. ремонт, гарантия 1 год, 18 млн. руб. Возможен бартер на мясо, муку, сахар. **Тел. 54-83-03.**
● **коляску** детскую отечественную, цвет малиновый, б/у, в хор. состоянии. **Тел. 75-43-72.**
● **ЛуАЗ-969М** (40000 км), мотоцикл «Урал» (9000 км), электростанцию 4,5 кВт, новую **Тел. в Родино: 26-5-60**
● **ВАЗ-2103**, 1975 г.вып., 7 млн. руб. **Адрес: Павловский тракт, 60-а, кв. 391.**
● **сад** в сад-ве «Дорожник» (5,5 сотки, ост «Южный-2»). **Тел: 51-10-87**
● **4-комн.** дом в р-не ВРЗ. **Адрес: ул.Парфенова, 12-а (ост. авт. N 4, 14 «Ул.Воровского»).**
● плодоносящий**садовый участок** за Михайловкой (6 соток, огорожен, домик, вода, озеро), недорого. **Тел. 42-23-64.**
● **двигатель ИЖ-Ю-5** (новый), покрышку 3,50х18,0 с камерой. **Тел. в Санниково: 8(232) 78-3-27.**
● модуль - **торговый павильон** (кафе) **Тел. (385-2) 42-84-53.**
● недостроенный **дерев. дом** в Авиаторе **Адрес: пос.Новосиликатный, ул. 6-я Инициативная, 22.**
● **мотоцикл «Тула», недорого. тел. 42-97-44.**
● **25 пчелосемей** с ульями, всем инвентарем, пиломатериал или меняю на легковой а/м. **Тел. в Углах: 8(279) 21-0-32.**
● **валец** для изготовления вощины, новый **Тел. в Санниково: (8-232) 78-3-27.**
● **сруб** 6х4м из бруса, строганый, недорого Есть пиломатериал. **Адрес: ст.Повалиха, ул.Переездная, 81.**
● **дом** в 60 км от Барнаула (постройки, вода, канализ., тел., пруд 50 м) или меняю по договоренности. **Адрес: Косихинский р-н, с.Индейка, Ковалевской Л.А.**
● **дерев. детскую кровать**, тумбочку полирован., женское новое пальто 48-50 р.(воротник из норки, новое). **Тел. в Санниково: (8-232) 78-3-27.**
● **3-комн.** кварт. на Потоке (1 эт., тел.) **Тел. 77-62-28.**
● **инвалидную коляску. Тел. 42-64-26.**
● **а/м «Мицубиси Лангер»** после аварии **Тел. 45-81-91.**
● **балинезийских котят** (полная родословная, титулованные родители из Москвы) **Тел. 23-66-08 (вечером)**
● **кирпич силикатный «Модуль». Тел. 44-09-78.**
● **участок** в сад-ве «Надежда» в Зимарях (6 соток, посадки, вода постоянно) **Тел. 52-44-03 (с 18).**
● **мужскую дубленку** (54-56/176), новую, 1,5 млн. руб. **Тел. 43-67-80.**
● **мицелий** (грибницу) вешенки, шампиньона, кольцевика и опенка. **Тел. 29-69-60 (после 20)**
● **кооп. гараж** 4х6м у ЗСВ **Тел. 41-07-27**
● **сад** 6 соток (ост. авт N 25 «Казенная Заимка»). **Тел. 54-60-48 (после 18).**
● **садовый участок** за Штабкой, 10 соток. **Тел. 42-06-38.**
● **а/кран** на базе ЗИЛ-130, 1988 г.вып., на ходу, 18 млн. руб. Возможен обмен на а/м ВАЗ. **Тел. в Бурле: 8(272) 22-1-35.**
● **погреб-ямку** во дворе старого автомобильного магазина. **Тел. 43-64-18.**
● **ГАЗ-53-автомагазин** в отлич. состоянии, недорого (с зап.частями) **Тел. в Целинном: (296) 24-3-54.**
● набор **хрустальных бокалов** в упаковке Очень недорого. **Тел. 23-96-18.**
● **кухонный комбайн** «Алтай», б/у, очень недорого. **Тел. 23-96-18.**
● детскую **прогулочную коляску**, б/у **Тел. 23-96-18.**
● двухколесный (трехколесный) **велосипед**, б/у. **Тел. 23-96-18.**
● **пианино «Кузбасс»**, б/у, 250 тыс. руб **Тел. 23-96-18.**
● **а/м ГАЗ-21,** двигатель УАЗ. Тел. 25-33-24. экскаватор ЭО-3322Д, 1985 г.вып. **Тел. в Углах: (8-279) 22-1-37 (после 17).**
● **цветной телевизор**«Электрон-451», б/у **Тел. 25-20-26.**
● **стол письменный**, однотумбовый, б/у, комбинированный детский стул. **Тел. 23-61-14.**
● **подписку: Драйзер Т**., 12 т (новое), М - Сибиряк, 6 т. **Тел. 44-12-68.**
● **детскую коляску-трансформер** (пр-во Корея), б/у, в отличн. состоянии **Тел. 41-89-88.**
● деревообрабатывающие **универсальные валы** в сборе. **Тел. 25-69-68 (с 16).**
● **ВАЗ-21083,** 1996 г.вып., после аварии, 12 млн. руб. **Тел. в Мамонтове: (213) 22-0-50.**
● **М-2140, недорого. Тел. 33-96-40.**
● **2-комн.** благоустр. кварт в центре с.Троицкое или меняю на ВАЗ не ранее 1993 г.вып с доплатой. **Тел. в Троицком: 2-27-10.**
● **тракторную телегу,** плуг (3 корпуса). диски тормозные МТЗ **Тел. в Косихе: 27-3-01.**

● **дом** (3 комн., огород, хоз.постройки), 3 млн. руб. **Адрес: Табунский р-н, с.Карпиловка, Данченко А.З.**
● **мелочь СССР** (1,5 кг, цена - 1 тыс. руб. за монету). **Тел. в Благовещенке: 25-3-62.**
● **новый утеплен.** вагончик на шасси тракторной тележки 2ПТС-4. **Адрес: Троицкий р-н, с.Троицкое, ул.Киевская, 4.**
● **кооп. гараж** напротив кондит. фабрики (погреб, смотровая яма), недорого. **Тел. 29-03-72 (после 18).**
● **полдома** (2 комн., кухня, 36 кв.м, веранда, металл. гараж, сарай, огород 3 сотки). **Тел. 24-38-62.**
● двухконфорочную **газовую плиту** в духовкой, б/у, недорого. **Тел. 24-97-05.**
● **2-комн.** кварт. (56 кв.м) и дачу 8 соток. **Адрес: с.Озерки, ул.Юбилейная, 1-15.**
● **два кооп.** гаража по ул.Крупской или меняю на жилье. **Тел. 23-82-24.**
● **шифоньер, трельяж,** книжный шкаф, книги, пластинки, подушки, покрывала. **Тел.77-59-23.**
● **3-комн.** кварт. на земле в Шульгин Логе (вода, ванна, эл.титан, туалет, тел., огород 15 соток). **Тел. в Советском р-не: (298) 26-3-28.**
● **крылья передние ВАЗ-05**, 07, брызговики (правый, левый), облицовку (рамка радиатора), нижнюю панель (фартук). **Тел. 25-62-65.**
● **2-комн.** кварт. в р-не Нового рынка, мебель стенку, б/у. **Тел. 24-70-56.**
● **небольшой дерев. дом** с хоз. постройками (огород 0,2 га). **Тел. в Алейском р-не: 32-4-27.**
● **усадьбу** на ст.Казачий (17 соток, плодонос. сад, огород, домик, баня, скважина, теплица). **Тел. 41-98-62.**
● **плодоносящий сад** в Конюхах (6 соток, домик, вода). **Тел. 25-09-19.**
● **емкость под ГСМ** (700 л) со шлангом и заправочным пистолетом. **Тел. 41-13-44.**
● **щенков** немецкого боксера, недорого. **Тел. 51-74-72.**
● **полдома на ВРЗ** (2 комн., кухня, центр. отоплен., баня, погреб, огород). **Тел. 76-06-96.**
● **мотоцикл «Урал»** без пробега. **Тел. 75-08-38.**
● **стир. машину** «Вятка-автомат», б/у, стир. машину. «Алтай-электрон» (в упаковке). **Тел. 22-42-08.**
● **брус, оконные блоки**, баню, плаху, шпалы (продам оптом в Жилино). **Тел. 26-87-25.**
● **бетонные блоки** оптом (50 погон. метров). **Тел. 26-87-25.**
● **кирпич красный** в Жилино, 50 тыс. шт недорого. **Тел. 26-87-25.**
● **кровельное железо**, б/у, недорого. **Тел. 75-18-28.**
● **телевизор «Изумруд»**, б/у, на запчасти; отечеств. детскую коляску, б/у. **Тел. 41-43-46.**
● **эл.двигатель** на стир. машину, 380 В, сварочный аппарат. **Тел. 41-43-46.**
● **плодоносящий сад** (дом, баня) в сад-ве «Химволокно» (Мыльниково). **Тел. 22-29-42.**
● канализационные полихлорвиниловые **трубы** D 160 мм. **Тел. 23-00-76.**
● **МТЗ-80**, 1993 г.вып. или меняю на новый легковой а/м. Торг уместен. **Тел. 23-47-81.**
● **радиатор отопителя ВАЗ**, ГАЗ. **Тел. 23-61-14.**
● **сад** (6 сот.) в сад-ве «Обь-1», бочку металл. из-под бензина - 2 шт., стир. машину-полуавтомат **Тел. 77-64-91.**
● **сеялку СЗП-3**,6 - 8 млн. руб., культиватор - 2 млн. руб., двигатель 37 кВт - 1 млн. руб., насос. **Тел. 75-35-00.**
● три **железные бочки** по 200 л. **Тел. 23-61-14.**
● **два новых колеса** для «Волги» **Тел. 23-61-14.**
● **автомагнитолу** «Алтай-302» с японской головкой (в упаковке). **Тел. 25-62-62.**
● **кооп. гараж** за аптечными складами, 5 млн. руб. **Тел. 75-07-27.**
● **ЗИЛ ММЗ-554** в хор. состоянии, недорого. **Тел. 36-73-44.**
● **охраняемый гараж** по ул.Заречной. **Тел.: 75-38-83, 22-27-59.**
● **холодильник** «Юрюзань», «Ока-6», 2-камерную мороз. камеру «Саратов», в хор. состоянии **Тел. 22-42-08.**
● **мебель-стенку** темной полиров. (3 секции, 9 предметов), б/у, в хор. состоянии. **Адрес: Павловский тракт, 66-235.**
● **кооп. гараж** и погреб около вокзала. **Тел. 22-29-42.**
● **швейную машину** «Кюнлер», 200.000 руб. **Тел. 33-95-32.**
● детскую 2-ярусную **кровать**, б/у, в хор. состоянии. **Тел. 75-07-27.**
● **мотоцикл «Урал»**, 1993 г.вып., пробег 6000 км, металл. гараж 2х4м. **Адрес: пр.Коммунаров, 161 (депо N 2).**
● **пластик голубой** 1х1м, 4 листа, недорого. **Тел. 33-87-66.**
● **мотоцикл** «Урал», 1993 г.вып., 6500 км. **Адрес: Павловский тракт, 66-235. Ост. «Мастерские», авт. N 3, 107.**
● **садовый участок** с начатым строительством за Фирсово или меняю. **Тел.: 76-47-49, 23-52-78.**
● **плиты перекрытия** ПК-51, ПК-58 или меняю по предложению. **Тел.: 76-47-49, 23-52-78.**
● **садовый участок** (8 соток) в нагорной части, в сад-ве «Приовражье» (недостроен. дерев. дом, вода) или сдаю в аренду. **Тел. 26-28-98 (с 20).**
● **участок** под строительство коттеджа, нулевой цикл или меняю. **Тел.: 23-52-78, 76-47-49.**
● **полдома** (3 комн., кухня, огород 3 сот, гараж) или меняю на 1-комн. кварт **Тел. 22-58-77.**
● **благоустр.квартиру. Тел. 24-93-93.**
● **3-комн.** квартиру (43/67/7,5, 9/9 эт., металл.дверь, лоджия, телефон). **Тел. 44-92-16.**
● **недостроен. 2-эт.дом**, участок 1 га (вода, свет, сад). **Тел. в Новоалтайске: 94-1-87.**
● **дом** (3 комн., огород 15 сот.), недалеко от ст.Повалиха, ул.Переездная, 39. **Тел. 23-77-01**
● **полдома** деревян. (2 комн., кухня, 38 кв.м, летняя кухня, баня, 10 сот.земли). **Тел. в Залесовском р-не: 29-3-13.**
● **4-комн.** особняк в Ребрихе или меняю на жилплощадь в Барнауле. **Тел. 8 (212) 21-3-21**
● **квартиру** в с.Топчиха. **Тел. 8 (252) 2-27-03, в Барнауле: 23-79-64.**
● **зимний дом** на берегу Оби (30 сот земли) **Тел. 22-02-10.**
● новый большой **благоустр.дом** (усадьба 40 сот., все постройки). **Тел. в Заринском р-не: 33-3-66.**
● **сруб 3х3** с пиломатериалом, есть выбор в цене. **Тел. в Барнауле: 26-81-45.**
● **дачу** на ст.Баюново (дом, баня, душевая, сад-огород 12 сот.), рядом пруд. **Тел. 42-08-63.**
● **участок** в Бобровке и сруб 4х4. **Тел. 75-14-00.**
● **сад** в сад-ве «Сельский строитель» (6 сот., 2-эт.кирп. дом, хоз.блок, вода, свет, посадки), 7 млн.руб **Тел. 44-39-87.**
● **садовый участок** 6 сот. в сад-ве «Степной-2», на горе. **Тел. 22-54-31.**
● **плодонос.сад** с домом, баней в сад-ве «Химволокно», Мыльниково. **Тел. 22-29-42.**
● **сад** 11 сот.(район Зимари, имеются недостроен.дом, вода, посадки) или сдаем в аренду **Тел. 24-90-71.**
● **сад** за Б.Ключами (10 сот., мет.вагон, посадки, вода) или меняю на стройматериалы. **Тел. 25-89-54 (раб., с 9 до 14).**
● **сад.участок** на Укладочном (есть посадки, вода, бак, огорожен с двух сторон), недорого. **Тел. 42-11-84.**
● недорого **сад.участок** (Б.Ключи, 10 сот., посадки, бак, будка). **Тел. 22-72-25.**
● **сад.участок** 5 сот. (домик, вода, посадки) на ст.Штабка. **Тел. 42-35-28, 44-00-93 (после 18).**
● **плодонос.сад** в «Алтайском садоводе», кооп.погреб. **Тел. 23-48-73.**
● **участок** на Казенной Заимке (недостроен.дом, коммуникации), 20 млн.руб. **Тел. 24-90-20.**
● **сад** в нагорной части города (дом, вода, все посадки). **Тел. 41-08-65.**
● **гараж метал.** в р-не летного училища, с местом. **Тел. 54-17-18.**
● **гараж и погреб** в районе вокзала (гаражный кооператив, Юрина-1). **Тел. 22-29-42.**
● **охраняемый кооп.** железный гараж возле ипподрома, недорого. *Тел. 27-24-22.*
● **кооп.гараж** 4,2х6 (ул.Бехтерева), благоустр., смотровая яма, погреб. **Тел. 42-23-38.**
● **кооп. охраняемый гараж**, 3,10х6,30, в районе нового мясокомбината. **Тел. 52-84-21.**
● **охраняемый гараж** в кооперативе 64, на пересечении пр.Строителей и ул.Советской Армии. **Тел. 25-46-40.**
● **метал.гараж** в центре, с ордером. **Тел. 22-02-10.**
● **микроавтобус ЕРАЗ** или меняю на жилье, товары. **Тел. 75-10-33.**
● **а/м ГАЗ-21**, в хор.сост., кузов луженый, деревенск., запчасти. **Тел. 8 (259) 22-3-55.**

● **«Москвич-21406»**, 1987 г вып., в хор. состоян. **Тел. 25-47-88.**
● **жерновую мельницу**, недорого, или меняю. **Тел. в Барнауле 22-52-06, в Заринском районе - 25-4-09.**
● **лодку «Катунь-2»**, бензопилу «Дружба-4А-Электрон», недорого. **Тел. в Новоалтайске: (код 232) 2-57-40.**
● **«Ниву» (ВАЗ-2121)**, 1988 г.вып., в хор. техн. состоян. **Тел. (8-262) 222-00 (с 18 до 21).**
● **автозаправщик** на базе ГАЗ-52, объем 2,4 куб.м, 1987 г.вып. **Тел. в Завьялове: 22-410, 21-202.**
● срочно **плодоносящий сад**. Проезд от Кордона авт. N 125. **Тел. 42-39-00 (после 18).**
● **холодильный агрегат** ФВ-6, эл.двигатель 3 кВт, 950 об./мин, 380 В. **Тел. в Троицком: (234) 24-3-63.**
● **дом** с хоз. постройками в с.Нижне-Чуманке (огород 26 сот.). **Тел. в Баево 22-8-35, в Камне-на-Оби - 2-36-09.**
● **а/м ЛуАЗ-969М**, 1986 г. вып., с зап.частями. **Тел. в Родино 22-5-04 (раб.).**
● **дом** (50 кв.м, большая усадьба). **Тел. в Ребрихинском районе 2-36-11.**
● **благоустр. дом** на ст.Штабка (сад-огород 13 сот.). **Тел. 77-39-02.**
● **дом с Белоярске. Тел. 24-03-13.**
● **сад** за Б-Ключами (металл. вагон, посадки, вода) или меняю на стройматериалы, металлопрокат. **Тел. 25-89-54 (с 9 до 14).**
● **кирпич** силикатный: 1,5 млн. руб. - машина, с доставкой. **Тел. 29-18-03 (после 19).**
● **участок** на Солнечной поляне (недостроенный «ноль», стройматериалы, сети оплачены). **Тел. 42-16-72.**

Чтобы ваше объявление было опубликовано, необходимо:
- *заполнить данные о себе*
- *разборчиво написать текст объявления*
- *выслать заполненный купон в адрес редакции*
- *один купон используется только для одного объявления!*
- *объявления без указания данных о клиенте не публикуются.*
- *за правильность и точность географических терминов и названий ответственность несут рекламодатели*
- *объем текста объявления - не более 10 слов*

ТЕКСТ ОБЪЯВЛЕНИЯ

для публикации в специальном выпуске «Пятница».

АП

Ф.И.О. ____________

Адрес: ____________

____

Телефон: ____________

Текст объявления: ____________

____

____

____

● **МАЗ-500,** бортовой, в хор.сост., запасная КПП. **Тел. 23-41-03.**
● **«Форд-Сиерру»**, 1984 г.вып. В СНГ с мая 1996 г. **Тел. 77-08-58, 26-34-81.**
● **а/м КамАЗ** новый, возможен бартер. **Тел. 77-58-29, 77-57-84.**
● **«Форд-Проуб»** (спорт.), 1989 г.вып., «Исудзу-Джемини», 1988 г.вып. Возможен бартер. **Тел. 77-58-29, 77-57-84.**
● **ВАЗ-21053, 1996 г.вып. Тел. 42-83-04.**
● **а/м «Тойота-Карина»** на запчасти. **Тел. в Косихинском р-не: 2-23-32 (с 8 до 18).**
● **«Тойота-Камри»**, 1988 г.вып., 4ВД, после аварии, двигатель, радиатор целый, 15 млн.руб. Торг уместен. **Тел. в Шипуново: 41-8-73.**
● **М-2141**, 1993 г.вып. **Тел. в Новичихе: (255) 24-4-15.**
● **ВАЗ 21053**, 1983 г.вып., в хор.сост., сделан ремонт. **Тел. 23-88-73.**
● **мотоблок «Фермер»**, стир.машину «Омь». **Тел. 44-53-80.**
● **Т-4,** 1993 г.вып., **сеялки СЗС-2,1** (3 шт.), плуг ПЛН-5-35 с катком, культиватор КПЭ-3,8. **Тел. 8 (279) 21-0-14.**
● **трактор Т-150** или меняю по предложению. **Адрес: Тальменский р-н, ст.Озерки, ул.Промышленная, 5.**
● новую **стир.машину** без центрифуги, недорого. **Адрес: г.Барнаул, ул.Смирнова, 46-58.**
● **стир.машину** «Алма-Ата», б/у, в раб.сост., недорого. **Тел. 76-25-46 (дом.).**
● **TV антенну**, эл.дрель, эл.точило, зарядное устройство, ТЭНы, компрессор. **Тел. 22-71-81.**
● **«Большую советскую энциклопедию»**, 30 томов, собр.соч. Л.Н.Толстого, 22 тома, Ч.Диккенса, 30 томов. **Тел. 23-48-73.**
● **баллон** для газовой плиты. **Тел. 75-10-33.**
● недорого **алюминиевый уголок** (20х20, 20х10, 10х10), лист кровельный гофрированный (710х210). **Тел. 42-92-30.**
● **алюминиевый шифер**, разм. листа 100х200 мм. **Тел. 22-29-42.**
● **рефрижератор** без агрегата, новый (Красноярск). Возможен бартер. **Тел. 77-58-29, 77-57-84.**
● **насосы Д-315**, К-45, эл.станции 2 кВт. Возможен бартер. **Тел. 77-58-29, 77-57-84.**
● **гаражный электрощиток** (зарядное устройство, пониж. тр-р 12 В). **Тел. 42-83-04.**
● **холодильник «Донбасс»**, стир.машины «Фея», «Рига», эл.двигатель, палас, баян. **Тел. 42-03-43.**
● недорого 3 двойных **оконных блока** и дверной блок. **Тел. 22-72-25.**
● недорого **«Горизонт-736»** или меняю на переносной. **Тел. 22-72-25.**
● пиломатериал**хвойный брус** (разм. 18х18х6), плаху. **Тел. в Залесовском р-не: 29-4-20.**
● **Георгиевский крест** 4 степени, медаль «За храбрость» 4 ст., тульский самовар 19 века. **Адрес: Мамонтовский р-н, пос.Комсомольский, ул.Победы, 26, Логинов М.И.**
● **микроавтобус "Мицубиси-Делика"**(4WD, турбодизель, 1988 г.) и **"Тойоту-Корону"**(КПП автомат, дизель, 1992 г.). Недорого. **Тел.: 27-17-46 (в любое время), 27-24-90 (после 18 час.).**
● **плодоносящий сад** (ост. авт. N 118 «Конюхи») или меняем. **Адрес: пос.Кирова, ул.Канатная, 49-а.**
● **ДСП** (85х250 см), 6 листов. Тел. 44-55-63. дом (60 кв.м) с земельным участком 25 соток в 40 км от Барнаула. **Тел. 41-20-23 (вечером).**
● **новый дом** (17,5 соток, сараи), недорого. Торг уместен. **Адрес: ст.Бурла, ул.Некрасова, 26, тел. 22-2-13.**
● **ДВП, ДСП,** обшив. рейку. **Тел. 23-34-05 (до 17).**
● **кухонный комбайн,** стир. машину. **Тел. 54-04-22.**
● **4-комн.** кварт. по ул.Э.Алексеевой (1 эт.). **Тел. 54-04-22.**
● недостроенный **коттедж** в Н-Михайловке или меняю на жилплощадь в Барнауле. **Тел. 75-82-89 (до 17).**
● **2-комн.** благоустр. кварт. (огород, сарай, погреб). **Адрес: Павловский р-н, с.Прутское, ул.Школьная, 3-22.**
● **металл. гараж** в районе «Алтайской правды» **Тел. 26-81-45.**

● **велосипед «Школьник»** в хор. состоянии. **Тел. 24-52-48.**
● **холодильный компрессор** марки ФУУБС-18, 970 об./мин. **Тел. 52-52-71.**
● **2-комн.** благоустр. кварт. в молсовхозе Новоалтайска (общая площадь 49 кв.м). Цена 48 млн. руб. **Тел. 41-16-40 (после 17).**
● **кооп. погреб** по ул.Молодежной, 31 **Тел. 22-83-24 (после 18).**
● **«Урал» М-6736** после кап.ремонта. Цена 2,5 млн. руб. **Тел. 33-96-69.**
● **свадебное платье** 44-46 разм., рост 160 (пр-во Иран). **Тел. 41-00-59.**
● **капот и опрокидыватель** М-412, капот и фартук ВАЗ-2106. **Тел. 77-74-38.**
● **новую мотоколяску,** недорого. **Тел. 52-01-45.**
● садовый **участок** в сад-ве «Калинка» (6 соток). **Тел. 26-72-42.**
● **гладильную машину** «Калинка», резиновую одноместную лодку, б/у, недорого. **Тел. 333-605.**
● **пианино «Тюмень»,** черное, полированное, двупедальное, в отличном состоянии. **Тел. 22-43-87.**
● **деревянное здание** из бруса, пятистенное, недорого. **Тел. в с.Буранове Калманского р-на: (251) 23-3-57 (днем), 23-3-38 (после 19).**
● **мотоцикл «Урал»** в хор. состоян. **Тел. 41-30-46.**
● **две емкости** по 400 литров под бензин. **Тел. 75-44-12.**
● настольную двухконфорочную**газовую плиту с баллоном 10 кг. Тел. 25-35-95.**
● **сад** в сад-ве «Коммунальщик» (ост. авт. N 118 «Южный-1», дерев. дом, баня, 4 сотки, недорого). **Тел. 33-36-06.**
● новую женскую **кожаную куртку**-косуху 48-50 р. **Тел. 41-89-88.**
● **ГАЗ-53, 1983**г. вып., самосвал с зап.частями или меняю на легковой автомобиль. **Тел. в Углах: 8(279) 210-32.**
● **способы** приготовления пива на любой вкус в домашних условиях (10). Заявка, купон б/о, конверт с о/а. **Адрес: 656015, г.Барнаул-15, а/я 827.**
● **полдома** по ул.Октябрьской, 25-2 или меняю на жилплощадь в любом р-не. **Адрес: с.Топчиха, почта, до востребования, Кривовой О.В.**
● **сруб бани 2х4. Тел. 22-12-78.**
● **земельный участок** под сад (4 сотки) на Казенной Заимке. **Тел. 43-65-42 (после 18).**
● **сад** на ст.Укладочный (7 сот., 3 тыс. шт. кирпича, песок, гравий). **Тел. (232) 2-67-53.**
● **участок** под коттедж (10 соток) в с.Лебяжье Центрального р-на. **Тел. 27-18-65.**
● **детскую кроватку** и коляску-трансформер, б/у, недорого. **Тел. 22-71-51.**
● **1-комн.** благоустр. кварт. в райцентре. (2 эт., балкон, газ, приватиз., 17 млн. руб.). **Тел. в Тальменке: (291) 2-19-08.**
● **пианино «Сюита»** в хорошем состоянии. **Адрес: г.Барнаул, ул.Шумакова, 68-14 (Ирина Васильевна).**
● **дом в** Прутском (180 кв.м, подвал, баня, гараж, сад-огород 20 сот.) или меняю. **Тел. 24-28-58, 24-46-45.**
● **полдома** (2-й этаж, 48 кв.м, огород 1,5 сот.) в р-не летного училища. **Тел.24-44-30 (с 18 до 22).**
● **дом** в центре Тальменки. Тел. (291) 2-33-98. 1-комн. квартиру (3 этаж, телефон, балкон) по ул.Партизанской (р-н к/т «Первомайский»). **Тел. 22-72-57.**
● **4-комн.** благоустр. квартиру в Славгороде, недорого. Адрес: Кулунда, ул.Лермонтова, 26. срочно 3-комн. квартиру в Заринске (3/9 эт., 65,9 кв.м, новая улучш.планир.), недорого. **Тел. в Мамонтовском р-не: 26-0-14.**
● **коттедж** с баней, нулевой цикл, на Южном **Тел. 27-09-52.**
● **1-комн.** квартиру (пр.Ленина, маг. «Ростекстиль», 4 этаж). **Тел. 26-15-76.**
● **шведский дом** с хоз.постройками и садом в 70 км от Барнаула. **Тел. (252) 2-85-15.**
● **2-комн.** благоустр.квартиру в р.п.Баево, 20 млн.руб. **Тел. (252) 2-85-15.**
● **3-комн.** квартиру в кирп.доме, гараж метал. с погребом в Новоалтайске. **Тел. в Барнауле: 44-26-46.**

● **участок** в сад-ве «Монтажник» (проезд авт N 118 до ост. «Памятник»). **Тел. раб. 23-34-61.**
● **сад** на горе, ЗАЗ 968, кирпич силикатный, плиты пустотка, новый прицеп. **Тел. 22-70-79.**
● **плодонос.сад-огород** 10 сот. в сад-ве «Прутской». **Тел. 42-05-59 (после 17), 52-30-16 (в любое время).**
● **участок** под строительство коттеджа рядом с с.Бельмесево (12 сот.земли) или меняю по предложению. **Тел. 25-08-60.**
● **плодонос.сад** 4 сот., кирп.дом в сад-ве «Агрегат». **Тел. 51-90-32.**
● **кооп.гараж**, 1-этажн.погреб в р-не зеркальной фабрики. **Тел. 22-53-89**
● кооп.охраняемый**метал.гараж** с местом или без места. **Тел. 23-47-34.**
● **кооп.гараж** с погребом по ул.Интернациональной, 320. **Тел. 25-29-88.**
● **кооп.гараж** в р-не Дворца спорта или меняю на «Волгу», «Ниву», ВАЗ 06, 09. **Тел. 24-72-88.**
● **М-412 АЗЛК,** 1975 г.вып., кап.ремонт 1995г., в хор.сост., 7 млн.руб. **Тел. 26-79-41.**
● **«Ниссан-Блюберд»** (дизель), 1983 г.вып., срочно 12,5 млн.руб., торг уместен. **Тел. (232) 93-38-3.**
● **а/м ГАЗ 21,** в хор.сост., кузов луженый, деревенская, с запчастями. **Тел. 8 (259) 22-3-55.**
● **автомобиль «Опель-Рекорд»**, 1981 г.вып., на ходу, недорого. **Тел. 24-72-88.**
● **печь** на жидком топливе. **Тел. 23-34-61.**
● **кровельное железо**, ленту транспортерную, трос 13,5 15. **Тел. 26-27-21.**
● **токарный станок**, двигатель на а/м «Ниссан-Сани». **Тел. (232) 93-3-83.**
● **для прицепа** раму полуоси в сборе с рессорами, новые, эл.печь «Томь», ЗАЗ 968, недорого. **Тел. 22-70-79.**
● **кузов и двигатель** ВАЗ 21013, б/у, цена договорная. **Тел.23-47-34.**
● **сапоги рыбацкие, сети**, спальный мешок, железные бочки, запчасти М-412. **Тел. 23-32-78.**
● **детскую кроватку** в хор.сост., недорого. **Тел. 41-89-44.**
● **строит.вагончик** или меняем на металлопрокат. **Тел. 52-51-93.**
● 3-створчатый полированный **шифоньер** с антресолями. **Тел. 75-42-13.**
● **пианино «Элегия»**, велосипед «Кама», б/у. **Тел. 25-72-96.**
● **прицеп к «Жигулям». Тел. 44-50-38.**
● **гамак** для отдыха на природе. **Тел. 25-53-89.**
● **капроновую лодку** 4-местн., б/у, с килем под парус. **Тел. 25-53-89.**
● 366 советских **юбилейных рублей,** 35 образцов. **Тел. 25-53-89.**
● **опрокидыватель «Жигулей». Тел. 25-53-89.**
● **автомобильный приемник,** б/у, двухдиапазонный, к «Жигулям». **Тел. 25-53-89.**
● **резиновый матрац** на полтора места. **Тел. 25-53-89.**
● **сапоги** кирзовые 43 разм., сапоги кирзовые утепленные 44 разм. **Тел. 25-53-89.**
● **кирпич силикатный** полуторный по 400 тысяч рублей. **Тел. 51-19-85.**
● **резиновую лодку «Стриж». Тел. 22-54-31.**
● **сад** (6 соток, сад-во «Октябрьское»). **Тел. 27-08-61 (вечером).**
● **ЗАЗ 968М**, пробег 15000 км, в отличном состоянии. **Тел. 54-84-28.**
● **полдома** (2 комн, кухня, лет. кухня, баня, гараж) мотоцикл ИЖ-Юпитер с коляской, недорого. **Адрес: Залесовский р-он, с.Шатуново, ул.Школьная, 15.**
● **дом** (усадьба 40 сот., надворн.постройки, метал.гараж), недорого. **Адрес: Тальменский р-н, с.Кашкарагаиха, ул.Алтайская, 9.**
● новый**кирп.дом** в 2-х уровнях (надворн.постройки) или меняю по предложению. **Тел. 8 (234) 22-1-60 (с 20).**
● **3-комн.** квартиру в 2-кв.доме (хоз.постройки, зем.участок, гараж, баня, 2 погреба), 40 млн.руб. **Тел. (250) 220-53 (после 20).**
● **недостроен.коттедж** во Власихе, дешево, рассмотрим любой вариант. **Тел. 41-47-86.**
● **1-комн.** квартиру (1/5 эт.кирп.дома) в центре Барнаула, ул.Молодежная. **Тел. в Заринске: 42-2-29.**
● **два теплых дома** в одной усадьбе, автомобиль «Урал» дизель. **Адрес: Благовещенский р-н, с.Татьяновка, ул.Партизанская, 72.**
● **часть дома** в пос.Кирова, дверной блок. **Тел. 22-79-26.**
● **дом,** цена 11 млн.руб., или меняю на легк.автомобиль, не ранее 1986 г.вып. **Адрес: Заринский р-н, ст.»Шпагино», Браун К.Н.**
● **полдома** в Шелаболихе, мотоцикл «Урал», «Колхиду» - 6 млн.руб., инкубатор, б/у, 250 тыс.руб. **Тел. в Барнауле: 75-33-73.**
● **половину благоустр.дома** (55/100 кв.м, 3 комн., телефон, баня, гараж, 3 сот.) на ВРЗ, 130 млн.руб. **Тел. 24-52-35 (вечером).**
● **дом** под дачу (можно под снос), участок 30 сот., недалеко от ж/д станции. **Адрес: Павловский р-н, с.Черемное, ул.Первомайская, 84.**
● **дом** (3 комн., надворн.постройки, баня, огород), корову, телку. **Тел. в Ключевском р-не: 27-5-11.**
● **дом** (надворн.постройки, баня, кухня, сад, огород 25 сот., вода в ограде). **Адрес: Залесовский р-н, с.Б.Калтай, Бородина М.А.**
● **благоустр. дом** (100 кв.м, телефон, гараж, хоз.постройки, огород 11 сот.). **Адрес: Косихинский р-н, п.Украинский, Чернявским. Т. 4-36.**
● **два сада** в сад-ве «Мелиоратор», за Березовкой, «Восход», двигатель М408. **Тел. 52-20-67.**
● **сад** в сад-ве «Луговое» (10 сот., дом, баня, гараж), 15 млн.руб. **Тел. 77-49-79.**
● **плодонос.сад**.участок в «Огоньках» (8 сот, вода, емкость), дешево. **Тел. 51-62-78 (в воскресенье).**
● **сад** 6 сот. в сад-ве «Озерное». Тел. 54-63-59 участок 10 сот. на пос.Новосиликатном (выполнен фундамент). **Тел. 24-38-49 (до 12), 43-65-73 (после 17).**
● **сад** 5 сот. в Научном городке. **Тел. 33-19-68 (после 18).**
● **садовый участок** 4 сот. на Казенной заимке. Проезд авт. N 25. **Тел. 43-65-42 (после 18)**
● **сад** 4,9 сот. в сад-ве «Мелиоратор» **Тел. 27-13-22.**
● **сад** в сад-ве «Рассвет» (дом из лиственного бруса, баня). **Тел. 27-00-18.**
● **кооп.гараж** в р-не ост.»Мастерские» **Тел. 24-34-14.**
● **кооп.погреб в** р-не к/т «Первомайский» или меняю. **Тел. 24-93-97.**
● **кооп.гараж** в р-не ост.»Мастерские» или сдам в аренду. **Тел. 42-79-00.**
● **погреб-ямку** во дворе старого автомобильного магазина. **Тел. 43-64-18 (с 18).**
● **«Ниву»,** 1990 г.вып., пробег 86 тыс.км, светло-зеленая, 20 млн.руб. **Тел. 42-19-60, 42-34-00.**
● **«Волгу» ГАЗ 24М**, 1986 г.вып. **Тел. 27-37-37.**
● **УАЗ 451**, не на ходу (двигатель после кап.ремонта, задний мост новый). **Адрес: Косихинский р-н, с.Налобиха, ул.Пушкина, 1.**
● **ВАЗ 2121**, в хор.сост., 1985 г.вып., небольшой пробег. **Тел. в Тальменском р-не: 3-40-99.**
● **комбайн «Енисей 1200-1». Тел. 8 (237) 22-8-61.**
● **мотороллер «Муравей»**, цвет красный, 1988 г.вып., цена 2 млн.руб. **Тел. (275) 23-6-55.**
● **два мотороллера** «Муравей», без документов, цена 3 млн.руб. **Тел. 51-63-80.**
● **трактор Т-4А**, 1992 г.вып., или меняю на а/м «Нива» **Тел. в Усть-Калманском р-не: 28-3-42.**

Меняю

● **2-комн.**кварт. (33 кв.м, 4 эт., тел., веранда) в Фергане на жилплощадь в Барнауле. **Тел. 44-55-63.**
● **4-комн.** кварт. на земле в с.Чарышском на кварт в Барнауле или продаю. **Тел.: 8(274) 22-5-10.**
● **3-комн.** кварт. в Заринске на 2-, 3-комн. кварт. в Барнауле или Топчихе. **Адрес: г.Заринск, пр.Строителей, 26/2-39.**
● **фотоаппарат «Зенит-122»** (на гарантии) на «Киев-88» (в комплекте). **Тел. 22-28-28.**
● **2-комн.** кварт. в Ленинграде на Барнаул или продаю. **Тел. 22-12-78.**
● **два сада** по предложению или продаю. **Тел. 42-60-59.**
● **3-комн.** в центре Рубцовска на 2-, 3-комн. кварт. в Барнауле. **Адрес: 658201, г.Рубцовск, ул.Калинина, 14-6.**
● **дом** в Тальменке (120 кв.м, подвальное помещение 120 кв.м) на квартиру в Барнауле. **Тел. в Тальменке: 2-35-67.**
● **2-комн.** кварт. на Потоке (27.7 кв.м, 2/5-эт) и комнату ч/б (14.5, 2/2-эт) на 3-комн. кварт **Тел. 76-45-13.**
● **3-комн.** кварт. в с.Зимино (100 км от Барнаула) или продаю. **Тел.: (212) 26-3-36.**
● **ВАЗ-21061** (1994 г.) на МТЗ-80 с навеской ПКУ-08. **Тел. в Ребрихе: 23-6-50.**
● **две 2-комн.** кварт., одна с тел. на 3-, 4-комн. кварт. с тел. в р-не школы N 25. **Тел. 22-04-92.**
● **3-комн.** кварт. в Белоярске на две малосемейки или продаю (65 млн.руб.) **Тел.: (232) 34-3-67.**
● **дом** в п.Тизек на дом в Бийске или продаю. **Тел. в Родинском р-не: 29-0-50.**
● **2-комн.** благоустр. кварт. в с.Троицкое на кварт. в Барнауле или продаю. **Тел.: 8(234) 22-4-17.**
● 67 руб. **желто-белой мелочи** СССР на видеоплейер (пишущий) или велосипед. **Тел. в Благовещенском р-не: 28-9-20.**
● **3-комн.** кварт. («хрущевка», 2 эт., тел., балкон) на две 1-комн. кварт. **Тел. 44-37-60.**
● **комнату гостин. типа** (12.5 кв.м, балкон) на малосемейку. **Тел. 27-16-44.**
● **2-комн.** кварт. в Хабарах на жилплощадь в Барнауле. **Тел. 26-94-62 (с 8 до 17).**
● **3-комн.** кварт. и сад на 2- и 1-комн. кварт (можно малосемейку) **Тел. 54-11-44.**
● **кооп. гараж** (ост.«Автобаза») на легковой автомобиль или продаю. **Адрес: ул.Глушкова, 5-22 (после 18).**
● **дом**(5 комн., гараж, 13 соток) на две 2-комн. кварт. **Адрес: г.Барнаул, с.Лебяжье, ул.Центральная, 88.**
● **3-комн.** кварт. (1/5-эт., тел., р-он кардиоцентра) на 1-комн. кварт. и ВАЗ, УАЗ или доплату. **Тел. 22-79-82.**
● **1-комн.** неблагоустр. кварт. в Колпашево Томской обл. на жилплощадь в Барнауле. **Тел. 76-23-01 (вечером).**
● **2-комн.** кварт. (1/5-эт., Ленинский р-он) на 1-комн. кварт. ближе к центру. **Тел. 22-38-09.**
● **дом** в с.Усть-Пристань на любую жилплощадь в Барнауле или продаю. **Тел.: (254) 22-8-12.**
● **4-комн.** кварт. в Рубцовске (3/9-эт., тел., гараж., дача) на 3-комн. кварт. в Барнауле. **Тел. в Барнауле: 52-14-47.**
● **УАЗ** (бортовой, 1985 г.) на МАЗ или продаю. **Тел.: 8(235) 21-2-85.**
● **3-комн.** кварт. в сельской местности на 1-комн. кварт. в городе. **Тел. в Новоалтайске: 66-5-40.**
● **3-комн.** кварт. в с.Талица Советского р-на (21 сотка, постройки) на жилплощадь в Бийске. **Тел.: 8(298) 24-6-46.**
● **кооп. гараж** (3.6х8, ост.«Сельхозтехника») на гараж у Водозабора или продаю. **Тел. 54-93-45.**
● **3-комн.** кварт. в Топчихе на 2-комн. кварт в Барнауле. **Тел. в Топчихе: 2-29-71.**
● **Фольксваген** «Сантана» (1982 г.) стоит на учете в Казахстане на Ниву или УАЗ. **Тел.: (295) 4-14-55.**
● **3-комн.** кварт. в с.Первомайском Первомайского района на 2-комн. кварт. в Барнауле. **Тел. 8(232) 77-6-88.**
● **комн. на подселении** (18 кв.м, Поток) на малосемейку или 1-комн. кварт. **Тел. 43-67-35.**
● **3-комн.** кварт. (6 эт.) и гараж на 1-комн. кварт. в Барнауле и 2-комн. кварт. в Заринске. **Тел.: (295) 4-37-02.**
● **пчелосемьи** на ГАЗ-69, УАЗ любой модели. **Тел. в Солтонском р-не: 27-3-46.**
● **1-комн.** кварт. («хрущевка», 4/5-эт., балкон) в Н.Тагиле на равноценную в Барнауле или продаю. **Тел. 51-96-17.**
● **3-комн.** благоустр. кварт. в Калманском р-не на 2-комн. кварт. в Барнауле. **Тел.: (251) 26-4-00.**
● **3-комн.** кварт. в р.ц.Усть-Пристань (3,5 сотки, гараж) на 1-комн. кварт. в Барнауле. **Тел. в Барнауле: 54-28-26.**
● **1-комн.** кварт. (35.2, 1/2-эт., можно под магазин, офис) на 2-комн. кварт. **Адрес: пр.Ленина, 129-10.**
● **2-комн.** кварт. у «Ярославны» на 3-комн. кварт. в центре в 9-этажном доме по договоренности. **Тел. 26-19-56.**
● **дом** в р.ц.Родино на квартиру в Барнауле или продаю (55 млн.руб.). **Тел.26-19-56.**
● **дом** (постройки, сад) на 1-комн. кварт. в Бийске. **Тел. в Бийске: 22-12-05.**
● **УАЗ** (воинский, верх металлический) на ВАЗ 08, 09 или продаю. **Тел.: 8(234) 22-8-94, 35-4-89.**
● **три кг белой мелочи** на видеомагнитофон. **Адрес: 659650, с.Быстрый Исток, ул.Красноармейская, 87-б.**
● **дом** в р.ц.Мамонтово на 1-комн. кварт. в Барнауле или продаю. **Тел. в Алейске: 2-13-67.**
● **дом** в Топчихе (77 кв.м, баня, 15 соток) на кварт. в Барнауле, Кемерове. **Тел. в Топчихе: 2-25-72.**
● **3-комн.** кварт. (44.3/74.2 кв.м) на 2- и 1-комн. кварт. или две 1-комн. кварт. в доплатой. **Адрес: ул.Попова, 87-76.**
● **2-комн.** кварт. на 1-комн. кварт. по договоренности. Возможна варианты. **Тел. 75-63-76.**
● **дом** в с.Красногорское (3 комн., кухня) на а/м УАЗ, ВАЗ (не ранее 1990 г.вып.). **Тел. в Красногорском: 22-7-82.**
● **4-комн.** кварт. (100 кв.м, 8/9-эт.) на 3- и 1-комн. кварт. **Тел. 51-89-09.**
● **3-комн.** кварт. в Топчихе (в двухквартирном доме) на 2-комн. кварт. в Барнауле. **Тел. в Топчихе: 2-29-71.**
● **3-комн.** кварт. на две 1-комн. кварт. или 1-комн. кварт. с доплатой. **Тел. 35-54-87.**
● **3-комн. кварт. на пл.Советов, в центре. Тел. 25-57-73.**
● **2-комн.** кварт. в р-не Дворца котельщиков на квартиру по ул.Юрина (ост.Н.Островского, «Луч»). **Тел. 77-70-37.**
● **Старую мелочь** по предложению. **Тел. 24-57-04.**

ДОРОГА И МЫ

Как всегда весной, автомобилистов интересуют условия проведения техосмотра машин и его стоимость. С этим вопросом мы обратились к заместителю начальника УГАИ УВД края А. АЛПАТОВУ.

ТЕХОСМОТР-97

- Условия и требования к проведению государственного технического осмотра автотранспорта остались практически без изменений. Ставка специального сбора ГАИ за проведение техосмотра, с выдачей талона, составляет: для автомобилей и автобусов -23300 рублей, для прицепов и мототранспорта - 18300 рублей.

Деньги перечисляются на расчетный счет N 141330 в РКЦ города Барнаула, МФО 101006, получатель ОГАИ г. Барнаула. Если вы будете проверять техническое состояние своего автомобиля на станциях инструментального контроля - в автоколоннах 1247, 1935, АО «Алтай-Лада», - то плату за предоставленные услуги надо производить на месте в кассу предприятия.

- Александр Николаевич, а для каких категорий граждан существуют льготы при уплате этого сбора?

- От уплаты сбора ГАИ освобождаются граждане, подвергшиеся радиационному воздействию вследствие чернобыльской катастрофы, инвалиды всех категорий и организации инвалидов. Указанные лица оплачивают только стоимость талона о прохождении технического осмотра - 13300 рублей.

- Что должен знать автомобилист о налоге с владельца транспортного средства?

- Размер налога с владельца транспортного средства установлен был еще решением краевого Совета народных депутатов в 1993 году. Платежи осуществляются ежегодно от имени владельца транспортного средства. Сумму его подсчитать не сложно. Для легковых автомобилей с мощностью двигателя до 100 лошадиных сил - 690 рублей с л.с., свыше 100 л.с. - 1797 рублей, мотоциклы и мотороллеры - 414 рублей, автобусы - 2760 рублей. Для грузовых автомобилей мощностью до ста лошадиных сил включительно - 2760 рублей с каждой лошадиной силы, от 100 до 150 л.с. - 5520 рублей, от 150 до 200л.с. - 6624 рубля, от 200 до 250 л.с. - 7176 рублей, свыше 250 л.с. - 9867 рублей. Другие самоходные машины и механизмы на пневмоходу - за каждую лошадиную силу взымается налог в 2760 рублей.

Деньги необходимо перечислять на счет госпредприятия «Алтайавтодор», на местах это районные или городские организации. Для краевого центра расчетный счет уплаты налога в дорожный фонд N 142562 в РКЦ г. Барнаула, МФО 101006. Квитанция в обязательном порядке предоставляется в ГАИ в момент прохождения техосмотра.

- Категория автомобилистов, имеющих льготы при уплате налога в дорожный фонд гораздо шире?

- От уплаты освобождаются «чернобыльцы», Герои СССР и России, лица, награжденные орденами Славы трех степеней, инвалиды и организации инвалидов, участники Великой Отечественной войны, все выполнявшие воинский или служебный долг в Республике Афганистан или других местах, где велись боевые действия, семьи погибших или пропавших без вести в этих местах.

Половину налога платят пенсионеры по возрасту, имеющие в личной собственности легковой автомобиль или мототранспорт. От уплаты дорожного налога освобождаются у нас в крае образовательные учреждения, организации здравоохранения, социального обеспечения, предприятия жилищно-коммунального хозяйства, сельхозпредприятия.

Интервью записал Иван ГРИГОРЬЕВ.

Не гасите огней «Светофора»

Во Дворце культуры Барнаульского шинного завода состояся заключительный этап городского смотра-конкурса агитколлективов юных пропагандистов ГАИ «Светофор». На заключительный этап смотра попали 16 лучших агитколлективов-победителей районных конкурсов.

В течение пяти часов здесь происходили настоящие чудеса: на сцене появлялись поющие и танцующие светофоры, дорожные знаки, милиционеры-регулировщики, говорящий Светофор Светофорович, королева праздника - Улица. Доступным, детским, эмоциональным языком, при помощи стихов, танцев, песен мальчишки и девчонки пропагандировали очень нужные и важные законы улиц и дорог. В каждой программе чувствовался творческий поиск, серьезная озабоченность авторов сценариев к проблемам безопасности поведения детей на улице. Эти программы уже были неоднократно показаны юными пропагандистами в детских дошкольных учреждениях, а летом их увидят сотни ребят, отдыхающих в пришкольных и загородных оздоровительных лагерях.

Лучшими единогласно решением жюри были названы пропагандисты ГАИ школы N 27, руководитель В.Н.Саулин.

Т. КУРБЕЕВА, старший инспектор по пропаганде ГАИ УВД Барнаула.

На снимках: Паша Саулин - лучший артист конкурса, завоевавший приз зрительских симпатий; команда школы № 27 - победитель нынешнего городского конкурса со своим руководителем В. Саулиным.

Фото Е.НАЛИМОВА.

Ночной рейд

Автомобильная магистраль Барнаул - Новосибирск не бывает пустой ни днем, ни ночью, ни в будни, ни в праздники. Нескончаем поток грузов в обоих направлениях. Потому-то ночное появление у Тальменского поста ГАИ сотрудников краевой налоговой инспекции не случайно.

Водитель первой же остановленной грузовой машины И.Симончик толком не может ответить инспекторам на конкретно поставленные вопросы: количество груза, его стоимость, кому предназначен. Не ясно это и из сопроводительных документов. Шофер не имеет лицензии на транспортные перевозки, управляет автомобилем по доверенности. Не получив вразумительных ответов, налоговые инспектора тут же составляют акт, снимают копии с накладных, предоставленных водителем. С этими документами еще предстоит немало разбираться, выяснять подноготную.

Коммерцией сегодня занимается чуть ли не большинство взрослого населения нашей страны. Но одни делают это, соблюдая все установленные правила, а другие - пытаются обмануть государство, отказываются платить налоги. Таких теперь немало. Доказательством этого послужил остановленный налоговым инспектором водитель «Москвича» с фургоном. Официальное свидетельство о регистрации в качестве предпринимателя у него при себе, но основной вид деятельности записан - грузоперевозки, а судя по фактурам на товары, он еще занимается и торговлей. До сих пор не встал на учет в налоговую инспекцию в районе, не оказалось у него и тетради учета доходов.

Налоговым инспекторам предстоит разбираться и с двумя владельцами автомобилей, перевозившими в ту ночь водку. Документы вызвали явное подозрение. В ходе рейда были выявлены факты, когда в счетах-фактурах суммы, указанные к оплате, не соответствовали с фактически уплаченной за товар.

За комментарием по поводу вышеизложенных фактов мы обратились к организатору ночного рейда, заместителю начальника отдела предпринимательской деятельности госналогинспекции края **Г. Курганскому.**

- Рейды, в том числе и ночные, на крупнейших магистралях края мы теперь проводим регулярно. Главная задача - контроль за передвижением грузов с последующей проверкой уплаты налогов различными фирмами, установление фактов получения водителями доходов от использования личного грузового транспорта, проверка правильности оформления сопроводительных на груз документов, - рассказывает советник налоговой службы второго ранга.

- За первый квартал выявлено около ста фактов нарушений налогового законодательства при транспортировке грузов на сумму почти в три миллиарда рублей. В ходе нынешнего рейда составлено 11 актов, обнаружены подозрительные накладные на перевозимый товар на сумму в 300 миллионов рублей. Проверка на дорогах - это только малая часть той кропотливой работы, которую нам еще предстоит провести в ходе ревизии обнаруженных сомнительных документов.

Виктор ТИШКОВ, сотрудник пресс-службы госналогинспекции края.

Водитель автобуса - ответственность особая

Ежедневно тысячи из нас пользуются общественным транспортом. Мы как-то безоговорочно уверены - за рулем профессионал, способный надежно управлять машиной, а следовательно, и нести полную ответственность за нас, пассажиров. Нам даже страшно, невозможно представить, что за рулем автобуса может быть пьяный водитель.

А ведь в прошлом году в крае произошло 39 дорожно-транспортных происшествий, связанных с автобусами. В восьми случаях водители были пьяны. В Шипуновском районе водитель В. Филимонов, сев за руль автобуса в нетрезвом состоянии, не справился с управлением и опрокинул машину. Два пассажира травмированы. Подобное произошло и в Новичихинском районе.

Систематические рейды, проводимые сотрудниками ГАИ, свидетельствуют: подвижной состав пассажирских АТП сегодня изношен более чем на 70 процентов. В Барнауле ежедневно из-за технических неисправностей с маршрутов снимается до 30 автобусов.

Изменение форм собственности автотранспортных предприятий, появление на линиях частных и коммерческих машин в какой-то мере сняло напряжение с перевозкой пассажиров, но одновременно ребром встал вопрос безопасности движения. Фактов пренебрежения ПДД масса. Например, до сих пор продолжаются ночные междугородные рейсы, а ведь они с 1 до 5 ночи запрещены. Водители автобусов коммерческих фирм пренебрегают этим правилом. Видимо, пока не грянул гром.

М. ТАЛЫШКИН, старший госавтоинспектор УГАИ УВД края.

НОВАЯ АВТОАПТЕЧКА

Минздрав России с целью снижения числа погибших в дорожно-транспортных происшествиях утвердил новый состав автомобильной аптечки первой помощи.

Теперь в ее обязательный состав в добавок к предыдущим медикаментам входят: противошоковые, обезболивающие, противоспалительные препараты, портативный гипотермический (охлаждающий) пакет-контейнер, раствор сульфацила натрия, атравматическая повязка для перебинтовки грязных ран, стерильные салфетки для остановки капиллярного и венного кровотечения, нитроглицерин, устройство для проведения искусственного дыхания, тупоконечные ножницы.

Минздравом России совместно с Главным управлением ГАИ МВД РФ разработана специальная голографическая наклейка, которая размещается на футляре автоаптечки нового образца.

Приказ об обязательном оснащении новыми аптечками всех автомобилей вступил в силу с 15 апреля. Ориентировочная их стоимость от 120 до 150 тысяч рублей. Дорого, но здоровье дороже. В ближайшее время они будут продаваться в местах проведения технического осмотра автомобиля.

Иван СЕМЫКИН.

Будьте вежливы на дорогах!

В дорожном движении конфликты между его участниками неизбежны. Конфликтуют водители разных категорий транспортных средств, есть конфликты «водитель-пешеход», «водитель-автоинспектор». Каждая из конфликтующих сторон имеет свои права и обязанности. Вот несколько мнений по этому поводу.

Вадим С. -27 лет, водитель Бийского автохозяйства пассажирских перевозок:

- Очень много помех создают автолюбители, среди которых значительное количество «лихачей». Многие из них, не имея надлежащего опыта вождения, не приспособлены к условиям интенсивного дорожного движения. Сельские водители автомашин отстают в профессионализме, на городских дорогах теряются, допускают серьезные ошибки. Пешеходы не всегда внимательны, иной переходит дорогу где ему вздумается. Дорога - мое рабочее место, мой заработок.

Николай В. - 32 лет, атолюбитель:

- Водитель-профессионал имеет высокую квалификацию, так как постоянно находится за рулем и совершенствует свои навыки. Автолюбитель машиной пользуется мало: летом на работу да на садовый участок. Зимой машина практически все время стоит в гараже. Откуда взяться большому умению? В дорожных конфликтах мы выступаем как младшие братья, к которым нужно относиться снисходительно, терпеливо переносить их ошибки. При этом водитель-профессионал не имеет права на грубость, на силовую манеру езды.

Валентина Д. - 22 лет, студентка, пешеход:

- Мы конфликтуем с водителями там, где пересекаются наши пути. Каждый водитель ежедневно бывает в роли пешехода, но, садясь за руль, часто перестает понимать пешеходов. Он перестает замечать их и может совершить наезд или, мчась на большой скорости, обдать фонтаном брызг грязной воды. На трамвайных остановках едва только пассажиры вышли из вагона, как поток транспорта устремляется вперед, и они вприпрыжку перебегают дорогу, рискуя попасть под колеса автомобиля.

Сергей А. -34 лет, ст. лейтенант милиции, автоинспектор:

- Работать стало намного сложнее, низка дисциплина водительского состава. Многие водители считают нужным соблюдать правила только в присутствии автоинспектора, при задержании либо отрицают факт нарушения, либо стараются свалить свою вину на другого. Недаром говорят: «Человек водит автомобиль так, как он живет».

Берут ли взятки «гаишники»? В стаде всегда найдется «паршивая овца». Как правило, в отношении взяточника ограничиваются тем, что выгонят из милиции, а ведь законом предусмотрена уголовная ответственность. Очевидно, начальству невыгодно выносить сор из избы.

Не успел закончиться наш импровизированный опрос, как появилась картинка с натуры. «Москвич» остановился на красный сигнал светофора. Напротив автомобиль с включенным указателем поворота «налево», и, следовательно, он должен пропустить «Москвича». Не тут-то было! Как только зажегся желтый свет, встречная машина ринулась вперед, заложив перед носом «Москвича» опасный поворот.

Другой пример. Инспекторский жезл повелительно остановил автомашину. Блюститель дорожного движения очень медленно, не спеша приближается к автомашине. Идет долго, вразвалочку, очевидно, упиваясь своим властным положением, показывая явное пренебрежение к личности водителя, сидящего в автомашине.

О каком взаимоуважении можно говорить, когда налицо явное презрительное отношение ко всем другим участникам движения? Дорога для всех одна. Об этом должен помнить каждый, кто вышел или выезжает на нее.Перед выездом подумайте о том, что в дороге вам встретятся не только автомобили разных марок, но и люди разных характеров. Готовы ли вы уступить слабому, проявить уважение ко всем встретившимся вам людям, соблюдать законы дороги? Если нет, заглушите двигатель.

Б.УРЗЛЯ. г.Бийск.

ДОМ • САД • ОГОРОД

Полезные советы

Витамины по весне

Витамин сибирский - морковь. Но к весне даже в самых хороших погребах овощи теряют эти самые витамины. Вот что я делаю в таких случаях.

На том месте, где росла в прошлом году морковь, в этом будут помидоры, которые я высаживаю числа 14 мая (это 1 мая по старому стилю). Осенью я убираю только крупную морковь, а мелкая остается в земле. Весной она так быстро растет, что за месяц (до высадки помидорной рассады в грунт) достигает хороших размеров, и витаминная морковь в апреле-мае у вас всегда на столе.

Помидоры траншейным способом

Под помидоры рою траншеи по 1,5 метра в длину, глубиной - на два штыка лопаты, 70-80 см друг от друга. Заливаю их водой из расчета одно ведро на один куст. Когда вода впитается в почву, высаживаю рассаду помидоров на расстоянии 50-60 см друг от друга. В почву закапываю весь стебель, оставляя на поверхности всего три листочка. Летом мне не нужно тратить время на удаление пасынков и на полив. То есть, когда посажу рассаду помидоров, еще немного полью, затем присыплю сухой землей, оставляя при этом канавку высотой, какого роста помидоры - 12-15 см. Второй полив через 2-3 недели, в Троицу. Окучиваю, и все.

Н. БОГАТЫРЕВА. г. Барнаул.

Наш лекторий

Плодородие почвы и урожай

В последние годы в связи с острым недостатком минеральных и органических удобрений в почве наблюдается отрицательный баланс элементов питания и гумуса, происходит разрушение почвенной структуры. Особенно - в овощеводческой отрасли.

В многолетнем опыте, проводимом на Западно-Сибирской овощной опытной станции с 1942 года, на делянках, где в течение полувека не вносились удобрения, за девять ротаций севооборота содержание в пахотном слое гумуса снизилось с 5,1 процента до 3,6 процента, а при внесении за это же время 1236 тонн органических удобрений и азота - 520, фосфора - 780, калия - 890 кг действующего вещества на гектар, содержание гумуса повысилось и составило 5,4 процента, соответственно резко повысился и урожай.

Получить высокие урожаи экологически чистой овощной продукции, а также сохранить плодородие почвы в овощных севооборотах возможно за счет севооборотов многолетних трав, чередования культур, грамотного внесения удобрений.

На основании опытов, проведенных на станции, было установлено, что предшественники оказывают существенное влияние на урожай овощных культур.

Для томатов хорошие предшественники - пласт и оборот пласта многолетних трав, пар, огурцы, лук, морковь; удовлетворительные - капуста; плохие - томаты.

Для огурцов - пар (черный и сидеральный); пласт и оборот пласта многолетних трав, лук, капуста; удовлетворительные - томаты; плохие - огурцы.

Для капусты - пар, оборот пласта многолетних трав, огурцы, капуста, морковь; удовлетворительные - лук, томаты; плохие -капуста.

Для моркови лучшими предшественниками являются: лук, огурцы, черный пар; удовлетворительными - оборот пласта многолетних трав, морковь, капуста; плохими - пласт многолетних трав, томаты.

В условиях края и в Западной Сибири в качестве предшественника под овощные культуры хорошо использовать бобово-злаковую травосмесь, в частности, люцерну и костер безостый. При такой травосмеси злаковые создают хорошую структуру почве, а бобовые обогащают ее азотом.

Если использовать травы как сидеральные (зеленые) удобрения, то для этих целей хорошо подходит донник.

Такие культуры, как томат и огурцы, более высокие урожаи дают как по пласту, так и по обороту пласта многолетних трав, а капуста, лук и морковь - по обороту пласта.

М. БЕЛЯКОВ, ст.научный сотрудник Западно-Сибирской овощной опытной станции.

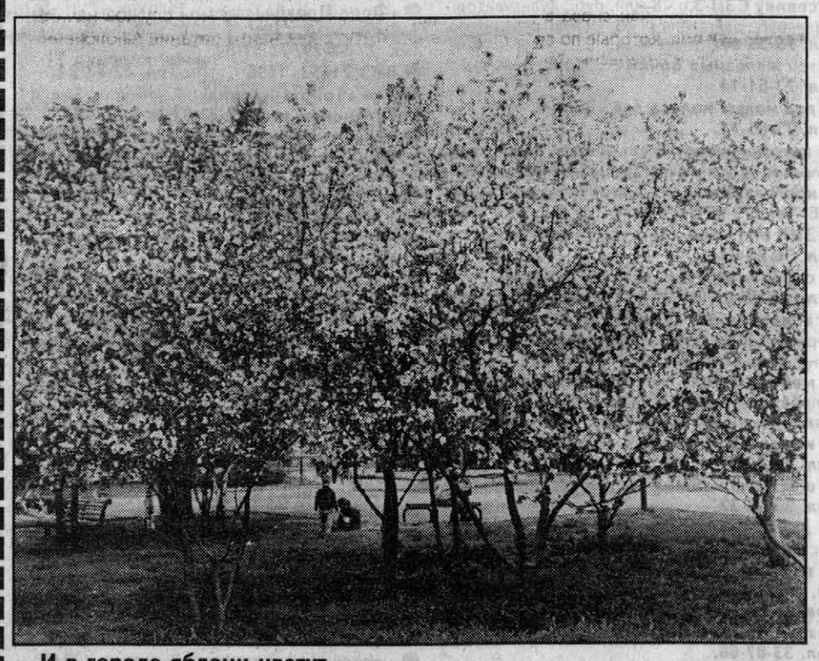

И в городе яблони цветут...

Фото В. ВЫБОРОВА.

Ну и ну

За оскорбление хозяина...

Семен Иванович, садовод, держал в саду четыре курочки и петушка. Здесь корма надо меньше, яйцо есть и жучков - червячков собирают. Он улыбался, когда петушок в назначенный час выводил свою мелодию - сигнал. Петушок выводил длинное и непонятное слово. Однажды петушок, похлопав крыльями, быстро подбежал к ногам Семена Ивановича, сидевшего на крылечке садового домика, и во все петушиное горло вывел «Дрррромадерррыии».

Этим пением Семен Иванович похвалился соседу. Вместе с соседом дождались пения петушка, выслушали. Сосед сказал: Семен Иванович, он ведь, похоже, кричит название одногорбых верблюдов. Задумался Семен Иванович. Оно и правда: копаешь, роешься, таскаешь навоз, придумываешь, как лучше выполнить рекомендуемые приемы и технологию, в транспорте постоянно толкаешься рюкзаком за спиной к неудобству пассажиров... А тут получается: некие известные воспользуются урожаем, да еще посевы-посадки попортят...

Раздумья нарушил петушок. Он опять завел свое «Дрррромадерррр»... Не закончил петух песню. Разозлился Семен Иванович: сын не получает зарплату четвертый месяц, такое же с пенсией его и жены, правительство обманывает...

- Недоносок, еще обзывается! Я покажу тебе одногорбого верблюда!

И схватил петуха за горло. Песня оборвалась на последней серии «ррр».

А.МЕЛЕШКИН. г.Барнаул.

Воду лей, да разумей

Сейчас в некоторых садах есть централизованный полив. Вода, например, в первом саду Рубцовска берется из Старицы. Вода теплая и в неограниченном количестве. В других садах огородники качают воду моторами. Вода ледяная-ледяная... Из разговоров у прилавков у меня стал вырисовываться более правильный метод использования воды. И еще я сделала вывод, что там, где растения вволю или в избытке имеют полив, они чаще болеют. Заинтересовавшись этим вопросом, я пошла к Марии Яковлевне Путиной и попросила у нее «Книгу премудростей», о которой я уже рассказывала читателям. И вот какой совет я там нашла. Заметка называлась «Полив овощей».

Все овощные культуры влаголюбивы. Но различны для них нормы полива, сроки и даже методы. Наиболее чувствительны к недостатку влаги огурцы, капуста, салат и редис. Даже временная засуха приостанавливает их рост. Огурцы, -говорится в заметке кандидата сельскохозяйственных наук Я.Пантелеева, - поливают раз в десять дней. Обычно это делают рано утром или после захода солнца, пуская теплую воду по бороздкам между рядков из расчета 2-3 ведра воды на квадратный метр. Под корень поливать малоэффективно. От этого могут развиваться болезни. Хорошо бы над огурцами, капустой, луком распылять теплую воду.

Капуста требует много воды в период формирования кочана. Редису она особенно необходима при появлении первых настоящих листьев и формировании корнеплодов.

А вот свекла, картофель, морковь имеют мощную корневую систему и не нуждаются в частых поливах, их надо поливать редко, но промачивать землю на 40-50 см вглубь. Морковь не любит излишек влаги. Петрушку и сельдерей надо поливать регулярно и равномерно.

Умеренно требовательны к воде помидоры, перец, баклажаны, редька. Помидорам влага необходима больше всего в период образования бутонов и завязей. В засушливое время они сами сигнализируют о ее недостатке. Как только вы увидите, что начинают слегка свертываться края листочков, растениям пора давать воду. Редьку поливают только в засуху. Норма полива овощей - 60-80 литров на 1 кв.м, глубина - до полуметра.

А теперь оглянемся назад, в лето, на свой участок, так ли мы все делали, как советует специалист? К советам надо прислушиваться и делать некоторую корректировку, исходя из качества и состава вашей земли, организации водополива. Неплохо прислушаться к народной мудрости: «Воду лей, да разумей».

Л.ДРАНИЧНИКОВА. г.Рубцовск.

Сделай сам

Вместо пружины

Что делать, если у секатора испортилась пружина?

Вместо нее привяжите к рукоятям крепкими нитями или проволокой сложенную вдвое полоску из толстой резины.

Ножовка с шестом

При отпиливании засохших ветвей стремянка необязательна, если ножовкой удастся дотянуться до сучка с земли. Для этого привяжите ее к шесту, как показано на рисунке.

Фронтовые письма

«Пишет вам боец РККА...»

Эти письма с фронта были написаны директору Малаховской средней школы Косихинского района Фаусте Константиновне Вилковой. Учительница с 40-летним стажем, отличник народного образования, дважды отмеченная высокими орденами, она воспитала не один десяток учеников. К великому сожалению, некоторые из них не вернулись с поля боя...

07.09.1943 г.

Здравствуйте, уважаемая Фауста Константиновна!

Пишет боец РККА, бывший ученик вашей школы Гуртьянов Иван. Писем вам не писал, но приветы передавал в каждом письме. Учился в Бийске семь месяцев, после чего выехал на фронт, где и нахожусь сейчас с 27 августа 1943 г. Правда, в боях еще не был, но скоро придется побывать, потому как приближаемся к фронту.

Когда пришел в армию, продолжил образование и три месяца проучился. Кое-что в голове осталось. Книги читаю каждую свободную минуту, а если учебник попадется просматриваю как новый.

Ф.К., есть ли у вас адрес Антонины Михайловны Селезневой? Хочется написать ей письмо. Это такой замечательный человек, каких на свете мало. Я написал ей стихи - моему учителю последних лет (возможно, вы их читали).

Вчера начался учебный год в начальных классах. Я так погрузился в свои мысли и воспоминания, что родились стихи. (Видимо, он уже учительствовал в начальных классах. - **И.С.**).

Ф.К., думаю, вы дадите ответ на это письмо. Если останусь жив -прочитаю. Напишите следующее: будет ли 10-й класс? Сколько человек? Когда начнутся занятия старших классов? Есть ли новые учителя? Ну и прочее - обо всем понемногу.

Следующее напишу, как выйду из боя.

* * *

5 апреля 1944 г.

Здравствуйте, многоуважаемая Фауста Константиновна! С солдатским приветом Гуртьянов Иван.

О своей жизни. Основное: сегодня получил письмо из дома. Это первое за время пребывания на фронте.

Сейчас нахожусь на излечении в госпитале. Ранен в правую руку ниже локтя. Рана хорошо заживает, но рука в локте до отказа не разгибается на 50 процентов. Врачи говорят, будет в порядке. Здесь отдых очень хорош. Все почти время уделяю чтению (помня ваш наказ, когда мы приезжали к вам прощаться). Ну, и сочиняю стихи.

В письме из дома мне сообщили, что погиб Харчук. Мне даже не верится ни капли. На меня это так подействовало, что сразу же написал стихотворение «Отзыв». Появилась мысль скорее идти на фронт бить фашистов, пока самого не убили.

* * *

Иначе выхода нет
2 мая 1944 г.

Сегодня, как раз в день Первомая, получил от вас письмо. Был очень рад. Много узнал нового о родном крае. Срок лечения в госпитале истек, и примерно 8 мая поедем опять громить фашистов. В госпитале отдохнул, что лучше быть не может.

Перед тем, как меня ранить, был награжден, вернее, представлен к награде, а теперь все может быть, тем более, если не попаду в свою часть.

Очень рад, что узнал о Денесюке - Иване. Значит, он ст. лейтенант, я так и думал: когда-то с него целиком пример брал, старался подражать ему во всем. Ведь он хороший человек. И вот, наконец, что мне хотелось узнать, - он ст.лейтенант. Наверное, пойдет по военной лестнице.

Молодцы, ребята. Как интересно - Антон Марач...

Да, в самом деле из Малаховской школы выходят люди! Она лучше любой городской своей организованностью и дисциплиной. И лучшее, что останется в нашей памяти, это пребывание в нашей школе. Только теперь все лучше и лучше осознаешь все действительное и реальное в ней, понимаешь ее ценность. Сейчас мы проходим боевую школу жизни и вправе сказать, что кровь, пролитая нашими отцами, не пропадет даром.

Когда пойду на фронт - напишу. Большое спасибо вам за письмо -оно воодушевляет и прибавляет новые силы.

Рука у меня не разгибается до отказа наполовину, рана зажила, осколок не извлечен. Чувствую себя хорошо.

P.S. После войны Иван Гуртьянов окончил Томский университет.

* * *

Последнее письмо Василия Харчука (погиб в ноябре 1943 г.)
1 октября 1943 г.

Здравствуйте, учителя и ученики Малаховской средней школы!

Ребята! Сегодня, 1 октября, вы собрались в здании школы, чтобы начать учебный год с новыми силами. Мне пришлось отметить этот день иначе. В полдень, когда дождь немного утих, командир роты вызвал меня к себе и сказал: «Вы сегодня идете в разведку. Разведайте впереди, есть ли противотанковые препятствия?»

Выход на передний край был очень труден, так как на пути был немецкий дот, из амбразуры которого строчил пулемет. Вправо и влево от дота тянулись немецкие окопы. Надо было ползком просмотреть всю дорогу, нет ли мин или противотанковых препятствий.

Дождавшись момента, когда относительно стихнет, я приступил к выполнению задачи. Поднял свое отделение, пошли вперед. Пули сначала свистели в стороне, потом переносились все ближе. Невдалеке взорвалась мина. Мы отползли в кустарник. Сухие ветки трещали под ногами. На их треск немцы открыли ураганный огонь: били из пулеметов и минометов. Мы вынуждены были окопаться. После того, как огонь немного утих, я поднял людей и продолжил разведку. Ровно через два часа доложил командиру роты, что задача выполнена, за что получил благодарность командования.

Несколько дней назад мы штурмом брали город (зачеркнуто военной цензурой) и первыми ворвались в город, за что нам присвоено звание (зачеркнуто цензурой), а также участвовали в боях (зачеркнуто цензурой), и ни один мой боец не вышел из строя. Эти мои ратные труды оценены высокой наградой - орденом Красной Звезды.

И теперь со мной в пути
Сияет орден на груди.

Ребята, не бойтесь холода и дождей, помогайте нашим колхозам убирать урожай. Нам приходится по пять суток сидеть под дождем и в холоде, а духом не падаем. У нас задача одна: «Вперед - на Запад! На разгром врага!».

Писать совсем некогда. Пока до свидания, ученики и учителя, воспитавшие меня.

* * *

Письмо Антона Марача
7 февраля 1944 г. Госпиталь.

Здравствуй, школа!

Здравствуйте, учителя и ученики!

Сегодня, 7 февраля, я узнал, что в боях за Родину, за наше счастье погиб наш лучший друг и товарищ Василий Харчук. Смерть лучшего друга тяжело подействовала на меня. Я не могу представить, что его больше нет.

Дорогие друзья! Вы знаете о радостных вестях с фронта. Враг поспешно отступает, но цепляется за каждый выгодный рубеж, и приходится вести кровавые бои.

Ребята, я накануне выписки из госпиталя. Как школьный ваш товарищ и человек, осознающий себя воспитанником наших учителей, клянусь отомстить за смерть любимого друга. Пока под шинелью бьется мое сердце, мои руки не будут знать пощады. Так что, дорогие ребята, будьте спокойны: за смерть нашего друга есть кому отомстить. Я уверен, что вернусь к вам с победой.

Ваш школьный товарищ Марач.

Товарищи педагоги, простите за возможные ошибки. Уже больше года со школьной скамьи.

P.S. После войны окончил пединститут, работал директором школы. До того был завучем, преподавателем истории, а также классным руководителем в Налобихинской школе, когда в ней учился космонавт Г. Титов.

* * *

Письмо майора Замилева Хабибрахмана (не ясно, был ли он воспитанником этой школы?)
20 апреля 1944 г.

Здравствуйте, Фауста Константиновна!

Прошу извинить за долгое молчание, во-вторых, спешу передать большое спасибо за тот прием, который оказали вы и вся школа мне, когда находился в ее стенах.

Уже 20 дней, как снова в первых рядах провел два боя, которые по своему характеру были очень интересны. Мне, как человеку, жившему в тылу, сначала показался очень странным этот особый гул войны, но ко всему привыкаешь и чувствуешь себя нормально, только мозг работает как на профессорской лекции - реагирует на каждый звук и голос боя. Основное - понять бой, как он будет складываться, и тогда уже принимать правильное решение. Это, понятно, вырабатывается только часами в страшном хаосе войны. Я это уже понимаю.

10 апреля получил очередное звание майора; теперь, как видите, старший офицер. Впереди цель - попасть в академию. А сколько повоевал, думаю, хватит, и дети не скажут, что в грозное время в тылу обитал. Но чтобы попасть в академию, много надо усилий приложить, - все же попробую. А в общем - еще «мечты, мечты, где ваша сладость».

Сейчас нахожусь на отдыхе, сколько предстоит - не знаю. Солдаты строят землянки - настоящий военный лагерь. Мы ожили: весеннее солнышко много хорошего предвещает... Даже думаю оборудовать для ребят свой клуб и поставить волейбольную сетку. В общем, пожить по-мирному, в сочетании с учебой - боевой и политической.

Целый утренний час сидел и грелся на солнышке при его утреннем восходе. Хоть и ветерок дул, но очень интересно было смотреть на его восход. Это все говорит за то, что на третий год мы научились воевать. И как жить надо на фронте и ценить самое главное - жизнь.

А жить очень хочется! Так я сидел и размышлял, пока не пришел ординарец и не вывел из раздумья, предложив умыться. А время было 6 часов утра 19 апреля 1944 года.

Прошу передать привет Дине Павловне и всему учительскому коллективу и ученикам. У них сейчас горячая учеба, а у меня боевая - более жаркая. Приписка: А кисетом хвалюсь на весь фронт!

P.S. Прошел войну от рядового до подполковника. После войны окончил академию им. Фрунзе, полковник.

* * *

Письмо ст. лейтенанта Ивана Денисюка
4 сентября 1944 г.

Привет учителям!

Разрешите от имени бывших учеников, ныне фронтовиков Великой Отечественной войны, поздравить вас с новым учебным годом и пожелать успехов в этом году!

Дорогие товарищи! Находясь здесь, на фронте, в огне борьбы с немецкими захватчиками, я и сейчас считаю себя членом вашей дружной школьной семьи.

Хочу поделиться мнением, чтобы мы, выполняя один долг перед Родиной, имели связь друг с другом. Помните, что успех на фронте решается не меньшим успехом в тылу.

Я, находясь на фронте, не подвожу вас. За отличное выполнение приказов командования уже трижды награжден. Только в июле этого года правительство дважды награждало меня орденом «Отечественной войны» 1 и 2-й степеней. Трижды ранен в боях, но не жалею ни крови, ни жизни, чтобы мы с вами в дальнейшем жили спокойно и счастливо.

Благодарю вас за хорошее воспитание, за то, что из стен школы выпускаете в жизнь хороших подготовленных людей.

С фронтовым приветом ст.лейтенант Денисюк Иван Петрович.

Подготовил И. САБЛИН.

Жизнь

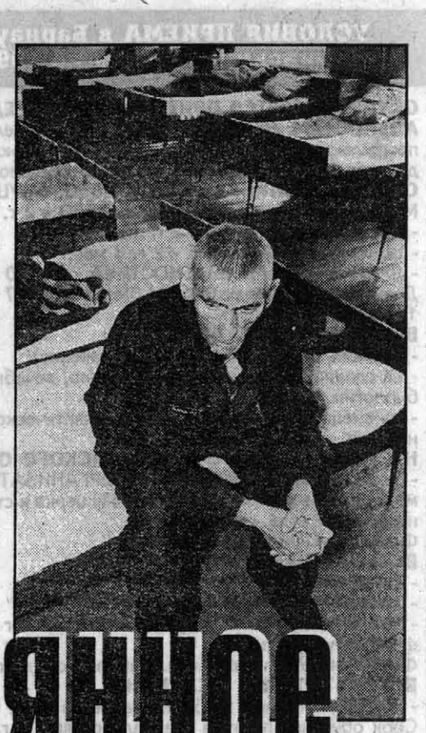

Тюрьма - дело окаянное

По тюремному плацу идут двое. Молодой зэк ведет худого изможденного старика. Хотя «ведет» - это слишком громко сказано. Больные ноги дистрофика не хотят идти. «И этого туберкулез доедает»... - вздыхает сопровождающий меня офицер.

Учреждение УБ 12/8 на правах лечебного открылось в Новоалтайске в августе 1989 года. Главной его задачей было полное излечение осужденных, уже прошедших до этого курс лечения в краевой больнице. Необходимые лекарства и «закрепительное лечебное питание по норме 7Б» (молоко, масло, яйца) приносили свои плоды - заключенные возвращались в колонии здоровыми. Да и было их тогда человек 30 - 50.

Теперь такое количество приходит в Новоалтайскую колонию еженедельно. Сейчас в УБ 12/8 содержится 2510 человек. У подавляющего числа - тяжелейшие формы туберкулеза. Жизнь внесла свои коррективы, изменив задачи сего учреждения. Сегодня главное - хотя бы сконцентрировать больных в одном месте, пусть без соответствующего лечения и питания. Хотя пойди, сконцентрируй всех осужденных больных, когда, по данным краевого Управления исправления наказаний, в тюрьмах и изоляторах края - 4500 больных туберкулезом.

К худшему ситуация стала меняться в начале 1995 года. Начались постоянные сбои с деньгами и поставками необходимых лекарств и продуктов. О масле, необходимом для лечения, стали уже забывать. «Ежедневно моя служба начинается с того, как найти питание заключенным, - рассказывает начальник колонии УБ 12/8 полковник Николай Щиренко. - Сами понимаете, что без денег это весьма проблематично - мы до сих пор не рассчитались с хозяйствами за продукты прошлого урожая. По существующим нормам на питание каждого заключенного государство должно тратить 8350 рублей, а на деле выходит 4119. Специалисты утверждают, что дешевле хорошо кормить, чем потом лечить.

«В среднем на лечение одного больного, - вступает в разговор заместитель начальника колонии по лечебной работе полковник Владимир Маматов, - требуется один миллион рублей. В прошлом году из федеральных денег на лекарства нам было выделено 174 миллиона. Для справки: с открытой формой туберкулеза в колонии находится 1250 человек». Печальные результаты не замедлили сказаться. Низкая калорийность пищи приводит к безбелковым отекам и дистрофии. За первый квартал этого года здесь умерло 102 человека. Край уверенно вошел в восьмерку самых неблагоприятных регионов в смысле тюремного туберкулеза. Как заявил на недавней пресс - конференции начальник УИН полковник Александр Семенюк, ежедневно в колониях края от туберкулеза умирают 2 человека.

В УБ 12/8 доходит до того, что врачам нечем сбить температуру у больного. «Аспирин приносим из дома, - рассказывала одна из специалистов - фтизиатров, работающих в колонии. - Эффективности лечения - никакой. Мы практически бессильны перед туберкулезом».

Но от того, что в Новоалтайске содержатся только больные - это заведение не перестает быть тюрьмой. В штрафном изоляторе постоянно находится около 30 проштрафившихся заключенных. Есть и «чудики». Начальство колонии до сих пор вспоминает одного заключенного по кличке «Самовар». Инвалид без обеих ног, он умудрился на одних руках вскарабкаться на мачту освещения и несколько часов подряд кричать на всю округу: «Я жертва коммунистического террора». Уговорить спуститься его удалось только подогнав пожарную машину.

В последнее время администрация колонии разрешила закупать необходимые для лечения лекарства родственникам. Специально для этих целей был открыт аптечный киоск. Купленные родными медицинские препараты используются строго адресно - для тех, кому предназначены. Сняты ограничения на продуктовые передачи, но, по рассказам работников колонии, регулярно получают посылки с воли человек триста - не больше. Родня, похоже, уже не в состоянии обеспечивать себя - до передач ли тут. Но многие из заключенных, с кем довелось говорить, в один голос утверждают - «здесь легче». Особо тяжело находиться в следственных изоляторах тем, кто еще не осужден и ожидает своей участи. Перегруженность камер (на одной кровати нередко спят в три смены) и замкнутость помещений: лучше не сыскать почвы для развития туберкулеза. Именно поэтому 65 процентов всех заболевших заразились в тюрьме. Хотя, справедливости ради, нужно заметить - многие приходят больными с воли. Сегодня работники правоохранительных структур пытаются наладить работу по выявлению туберкулеза в СИЗО, но... Стоимость одного рентгеновского аппарата сегодня - миллиард рублей.

Один из главных козырей в борьбе с туберкулезом в тюрьмах - расширение камерной площади. В прошлом году было введено в строй 1500 камер, но и этого слишком мало. Сегодня прирост в местах лишения свободы таков, что краю необходима... одна новая колония в год. Естественно, что все это невыполнимо. Один из руководителей пенитенциарной системы края вполне откровенно говорил: «Сегодня к нам лучше не попадать». Впрочем, все это можно было сказать и десять, и сто лет назад.

Провожавший нас до КПП начальник отряда сказал: «Помните, Петр I говорил: тюрьма - дело окаянное. Приходишь домой, а там жена, дети. У легких нервных окончаний нет - не почувствуешь, пока не выплюнешь». Кстати, по данным краевых властей, заболеваемость туберкулезом среди работников исправительных заведений и их семей за последнее время увеличилась в 4,5 раза...

«До этих ли сегодня проблем, - спросит досужий читатель. - Законопослушным гражданам жить не на что, а тут...» Все это так, и в федеральном бюджете дыр не меньше, чем в легком, пораженном туберкулезом. И заключенным ставят уколы и капельницы через стальную решетку (для безопасности врачей). За прошлые грехи приходится расплачиваться. И тем не менее их к смерти, пусть и от болезни, никто не приговаривал. И потом, ведь любой срок рано или поздно заканчивается. А это значит, что сидящие здесь люди выйдут на свободу. Сколько из них встанет на учет и будет лечиться? Треть, четверть от всех больных? Нам жить рядом с ними. Проблема, да еще какая...

Олег МИКУРОВ.
Фото Андрея КАСПРИШИНА.

Дело

Здоровье не купишь. А вот путевку...

В санатории «Барнаульский» прошел «День открытых дверей» -мероприятие довольно подзабытое в последние годы. Доброжелательные хозяева рассказали и показали гостям, - а это были в основном представители отраслевых профсоюзов, производственных и предпринимательских структур, - чем живет здравница, какими возможностями в плане лечения располагает и что предлагает в качестве своего «товара» на оздоровительном рынке в преддверии летнего сезона. Был накрыт фуршетный стол с кулинарными изысками мастериц пищеблока, была шутливая лотерея с нешуточными призами - абонементами на лечение, в «школу здоровья», в сауну, наборами медов и трав и, наконец, главным выигрышем, конечно, под номером 13 - путевкой. Право на участие в лотерее давала расписка, заверенная, кроме личной подписи, еще и оттиском большого пальца, - с обещанием всяческого содействия процветанию санатория путем рекламы или реализации путевок. Попытка вашего корреспондента отхватить выигрыш, естественно, оказалась безуспешной - ну и какая, согласитесь, в таком случае может быть реклама? Шутка. Наша газета всегда рада рассказать о каких-то новинках в лечении - ради здоровья жителей края и своих читателей.

А новинок этих в последнее время здесь заметно добавилось. Лечебная база «Барнаульского» очень обширна: используются десятки методик безлекарственной терапии. Кроме традиционных, есть и уникальные: галотерапия (соляная шахта) и гипокситерапия (горный воздух), сухие углекислые ванны, французская вибросауна, турецкая баня, концентрированное солнцелечение с помощью зеркал Бухмана и т.д. Центр натуропатической медицины, кажется, также вобрал в себя все, что сегодня на слуху: это и апитерапия (пчелоужаление), гирудотерапия (пиявки), медолечение, аппликации из воска, голубой глины и пр. В перспективе, по словам гида нашей группы - заместителя главврача по медицинской части Тамары Ивановны Сидоровой, будет и грязелечение. Авторитету здравницы способствует многолетнее тесное сотрудничество с учеными Алтайского государственного медуниверситета (хотя и собственный кадровый потенциал высок: из 35 врачей 9 имеют высшую врачебную категорию, 11 - первую, 4 кандидата медицинских наук). Но если раньше санаторий являлся своего рода клинической базой кафедр терапии и курортологии и физиотерапии АГМУ, то в ближайшее время здесь «пропишутся» еще две: лечебной физкультуры и нетрадиционных методов лечения, и в отведенных кабинетах уже завершается реконструкция.

Вообще, тот, кто, как и автор этих строк, давно не бывал в санатории, найдет, чему удивиться и порадоваться. Появился второй комплекс термотерапии с малым бассейном, ротондой, фирменным баром «Три медведя» - в пристройке к главному корпусу.

Еще новинка - смотровая площадка на Оби. Завершается возведение третьего зала столовой (с рестораном и баром на втором этаже), что позволит уже в августе перейти на питание в одну смену - благо и отдыхающим, и персоналу. Идут работы на пристройке к первой сауне - здесь будет полный набор душей. А в будущем году планируется ввести пляж...

Читатель уже понял, конечно, - «Барнаульский» явно не бедствует. Что само по себе удивительно в наше-то время. А, впрочем, почему? Энергия плюс целеустремленность, плюс по-хозяйски точно выверенный экономический расчет... Плюс - или в итоге? - новые материальные возможности. Тогда зачем понадобился «День открытых дверей», если и сегодня заполняемость здесь достаточно высокая?

- Наш санаторий может называться народной здравницей, поскольку ориентирует свою деятельность на оздоровление населения края, -говорит главный врач «Барнаульского» Виктор Андреевич Толмачев. - Богатых ждут на Канарах и Багамах. Мы хотим строить свою политику на среднем классе.

Конечно, и для этого так называемого среднего класса (кстати, кого в нем числить прикажете?) цена путевок вряд ли столь уж доступна - свыше трех миллионов рублей. Отсюда и обращение к профсоюзам - помочь в приобретении путевок для лечения работающих. Счастливый шанс в виде бесплатной путевки по линии социальной защиты инвалидам-пенсионерам, к сожалению, не вернет здоровья - накопленный с возрастом «букет» болезней не позволяет вести полноценное лечение из-за массы противопоказаний по другим хворям.

Таким людям необходимо нормальное полноценное питание, режим, мягкое общеукрепляющее лечение и все, что имеет уже в своем активе гериатрия, изучающая особенности заболеваний, методы лечения и профилактики у людей пожилого и старческого возраста. И как же нужен краю сейчас санаторий именно такого профиля! Уже звучало предложение - открыть бы его на базе какого-нибудь из заводских профилакториев. Дарю авторскую идею - он мог бы стать филиалом «Барнаульского». Но использовать эту здравницу сейчас лишь для отдыха возрастных больных слишком расточительно, его арсенал, который создавался в течение пяти десятков лет, может и должен служить тем, кому еще можно помочь полностью восстановить здоровье, не допустить ранней инвалидности. А сегодняшние реалии нашей жизни таковы, что инвалидизация растет и молодеет, и, если не помешать этому процессу сейчас, нашим будущим станет общество инвалидов.

Путевки дороги? Но вот председатель профкома ТОО «Мельница» Лидия Васильевна Полухина сказала, что за первый квартал они приобрели для коллектива 15 санаторно-курортных путевок, из них пять - в «Барнаульский». Значит, уже появляются возможности лечить своих работников, не все так безнадежно. С другой стороны, и санаторий идет навстречу. Предлагает, к примеру, вечерний абонемент на курс лечения для групп в 15-20 человек. Первым, кстати, опробовал эту форму хлебозавод N 6. Можно приобрести и абонементы на посещение сауны с плавательным бассейном - все польза.

«Здоровья тебе. Все остальное купим», - говорят, что так шутят те, кто может позволить себе купить все. За шуткой - понимание бесценности дарованного природой. Научиться бы нам всем еще и беречь его!

Галина ПОПОВА.

УСЛОВИЯ ПРИЕМА в Барнаульский базовый медицинский колледж на 1997-98 учебный год.

ОСУЩЕСТВЛЯЕТСЯ ПРИЕМ НА БАЗЕ СРЕДНЕЙ ШКОЛЫ ПО СПЕЦИАЛЬНОСТЯМ: сестринское дело, лечебное дело, акушерское дело, медико-профилактическое дело, лабораторная диагностика. Форма обучения - дневная, по специальности сестринское дело - дневная и вечерняя.
СРОК ОБУЧЕНИЯ: ЛЕЧЕБНОЕ ДЕЛО, АКУШЕРСКОЕ ДЕЛО, МЕДИКО-ПРОФИЛАКТИЧЕСКОЕ ДЕЛО - 2 г. 6 мес.
- СЕСТРИНСКОЕ ДЕЛО - 2 г. 10 мес.
- ВЕЧЕРНЕЕ ОТДЕЛЕНИЕ - 2 г. 3 мес.
- ЛАБОРАТОРНАЯ ДИАГНОСТИКА - 1 г. 10 мес.

Документы принимаются с 01.06. по 31.07.97 г., на вечернее отделение по 10.09.97 г.
ВСТУПИТЕЛЬНЫЕ ЭКЗАМЕНЫ:
- русский язык и литература (изложение)
- на специальности: сестринское дело, лечебное дело, акушерское дело - биология (устно)
- на специальности: медико-профилактическое дело, лабораторная диагностика - химия (устно).

НА БАЗЕ СРЕДНЕГО МЕДИЦИНСКОГО ОБРАЗОВАНИЯ:
- по специальности МЕДСЕСТРА-ОРГАНИЗАТОР имеющих квалификацию: медицинская сестра, фельдшер, акушерка и стаж работы по специальности не менее 1 года.

Форма обучения - вечерняя.
ВСТУПИТЕЛЬНЫЕ ЭКЗАМЕНЫ:
- тестирование по специальности
- собеседование
- по специальности медицинский технолог - имеющих квалификацию фельдшер-лаборант.

Форма обучения - дневная. Набор проводится на договорной основе.
ВСТУПИТЕЛЬНЫЕ ЭКЗАМЕНЫ:
- по специальности (собеседование по м/б, МКЛИ, биохимия).

Срок обучения по этим специальностям - 1 г. 10 мес.
Представляются документы:
1. Документ об образовании - подлинник.
2. Мед. справка по форме 086-у.
3. Шесть фотографий 3х4 см.
4. Для имеющих трудовой стаж - заверенная выписка из трудовой книжки.
5. Паспорт.
6. На специальность - медсестра-организатор - направление лечебного учреждения.

Все нуждающиеся обеспечиваются общежитием на время обучения в колледже.

Адрес приемной комиссии: 656023, г.Барнаул, ул.Малахова, 19. Тел. 76-30-09.

Реклама "АП" Короленко, 105 5 этаж

АЛТАЙ ИНФОРМ ПРЕСС

Реклама "АП" тел. 23-34-78 факс 23-44-30

Фирма «ФАКЕЛ» предлагает:

- системы видеоконтроля
- охранно-пожарную сигнализацию
- резервное автономное питание
- декоративные кованые решетки
- металлические облагороженные двери

г.Барнаул, 2-я Строительная, 13.
Тел. (385-2) 26-22-45, факс 33-86-35.

Алтайский государственный театр для детей и юношества приглашает Вас 20 мая 1997 года на юбилейный вечер заслуженного артиста России Георгия Асатиани, посвященный 55-летию со дня рождения и 30-летию сценической деятельности.

ПРОГРАММА ВЕЧЕРА:
1. Фрагменты из спектаклей с участием заслуженного артиста России Г.Г.Асатиани
2. Чествование заслуженного артиста России Г.Г.Асатиани

Начало вечера - в 18-00 часов.

ЗАО "ЗЕРНОСЕРВИС" ПРИНИМАЕТ НА ПЕРЕРАБОТКУ И ЗАКУПАЕТ
ЗЕРНО ГОРОХА И ЯЧМЕНЯ
Тел. 8-(3852) 24-85-72

Алтайский государственный театр музыкальной комедии
22 мая
БЕНЕФИС
художественного руководителя театра
ВЛАДИМИРА ФИЛИМОНОВА.
Начало - в 18 час. **Справки по тел. 36-70-55.** Касса театра работает с 11 до 18 час., выходной -понедельник.

Дворец зрелищ и спорта
25 мая
Выступает заслуженная артистка РФ
ЛАРИСА ДОЛИНА
концерт-премьера
«ПОГОДА В ДОМЕ»
при участии балета
«МАСТЕР»
Начало концерта - в 19-30 часов.
Билеты приобретайте в кассах Дворца (тел. 25-46-41),
ДК БМК с 11 до 18 часов и у распространителей с 6 мая с.г. Билеты с рук не покупать! Заявки на билеты по тел. 25-57-91. Справки по тел. 25-11-09.

Продаю или меняю на квартиру деревянный дом (общ. пл. 300 кв.м, участок 20 соток) без отделочных работ в учхозе.
Тел. 51-45-82.

Продается полистирол 10 куб.м.
Тел. 51-45-82.

Визы, Антраги, авиабилеты в Германию, переводы, бесплатные консультации.
Ищем инициативных партнеров в районах.
Фирма «РусДойч», ул.Попова, 68-35.
Тел.: 52-41-27, 52-39-91 (вечером).

- Меняю на мясо БМВ-520 или продаю.
Тел. 33-15-92.
- Сдаются помещения под офис, имеются складские помещения.
Тел.: 24-12-22, 24-14-15.
- Продаются нулевой цикл коттеджа в Санниково, стройматериалы, гараж, баня.
Тел. в Барнауле: 25-41-22.
- Приглашается одинокая женщина старше сорока лет для проживания в доме и ухода за престарелым одиноким пенсионером.
Обращаться: ст.Повалиха, ул.Р.Люксембург, 31, Ряховский Георгий Владимирович.
- Продаю 4-комн. квартиру на ул.Сиреневой.
Тел.23-35-55.
- Дихлофос! Только такой таран не видержит ни моль, ни муха, ни комар, ни даже таракан. Пока дешево.
Тел. 23-78-84, 23-33-63.
- Продаю жилой дом в с.Бураново под дачу (15 соток, посадки).
Адрес: ул.Интернациональная, 131-1 (вечером).
- Куплю 1-комн. квартиру или малосемейку, недорого.
Тел.: 26-64-92 (Сергей) или 25-46-90.

Продаю или меняю трактор Т-150, ЗИЛ-130 (колхозник) 1993 г.вып.
Тел. 77-61-42.

Продаем седла кавалерийские, 700 тыс.рублей.
Тел. 25-58-74, 25-81-60.

ОРГАНИЗАЦИЯ РЕАЛИЗУЕТ
трубу, профнастил оцинкованный, железо кровельное, лист, уголок, швеллер, проволоку, шурупы, болты, гайки, электроды. Возможен бартер на с/х продукты.
Тел.: 76-06-05, 75-36-67, 77-19-80.

Детскому туберкулезному санаторию требуются:
электромонтер, санитарки, шофер 1 кл.
Тел. 23-79-96.

ЗАКУПАЕМ ПШЕНИЦУ
продовольственную. Возможен бартер на ГСМ, авторезину.
Тел. 24-79-75.

ЧУЛОЧНО-НОСОЧНЫЕ ИЗДЕЛИЯ
- ПРАКТИЧНО
- НАДЕЖНО
- ПО ДОСТУПНЫМ ЦЕНАМ

ФИРМА «ЮББИ» – официальный представитель Смоленской чулочной фабрики по Зап.-Сиб. региону. Возможен бартер. Тел.: 23-59-40, 23-89-82, факс 23-69-79 (с 10 до 17 час., кроме выходных).

Продаются
СЕДЛА КАВАЛЕРИЙСКИЕ, УПРЯЖЬ С/Х.
Тел. 51-45-82.

ЗАО "СОЮЗМУКА"
ПРИНИМАЕТ НА ПЕРЕРАБОТКУ НА ВЗАИМОВЫГОДНЫХ УСЛОВИЯХ ПШЕНИЦУ ПРОДОВОЛЬСТВЕННУЮ 3кл. и 4 КЛАССА С КЛЕЙКОВИНОЙ НЕ НИЖЕ 20% В ОБМЕН НА МУКУ в/с.
РЕАЛИЗУЕМ МУКУ В/С И 1С
СЕРТИФИКАТЫ
СПРАВКИ ПО ТЕЛ. (385-2) 24-85-72.

Вниманию выпускников Павловского с/х колледжа!
8 июня 1997 года состоится встреча выпускников 1967 года. Просим откликнуться выпускников всех специальностей этого года.
Тел. в Павловске: 2-72-46, 2-76-03, в Барнауле: 24-88-81.

Администрация и отдел образования Центрального района с прискорбием извещают о смерти завуча бывшей школы N 4
СЕРДЮКОВОЙ Полины Ивановны
и выражают глубокое соболезнование родным и близким покойной.

Центральный районный суд г.Барнаула
ОБЪЯВЛЯЕТ ТОРГИ
Продается здание магазина «РЕЧНИК»,
ул.Малотобольская, 1.
Полезная площадь 171.9 кв.м, начальная цена - 170 миллионов рублей.
Торги состоятся 21 мая в 10 часов по адресу: пр.Ленина, 25, каб. 417.
Заявки на участие и справки по тел.: 33-00-25, 24-99-28.

ВНИМАНИЕ!
В благотворительном центре «ОПТИМАЛИСТ» общества трезвости и здоровья высококвалифицированный специалист **ЗА ОДИН СЕАНС ИЗБАВИТ ОТ АЛКОГОЛЬНОЙ ЗАВИСИМОСТИ** по методу народного врача СССР А.Р.Довженко.
Прием на кодирование подготовленных клиентов ежедневно, кроме выходных, по адресу: ул.Деповская, 34.
Анонимность гарантирована.
Справки и предварительная запись по тел.: 25-24-90 или по указанному адресу. Лицензия N А-121493.

Каждое воскресенье в ДК котельщиков (пр.Ленина, 147, к. 4) проводится лечебный сеанс избавления от алкогольной зависимости. Начало - в 12-30. **Тел. 77-01-41.** Лицензия А-121461 N 361/96 от 29.12.95 г.

Центр подготовки и повышения квалификации бухгалтеров «РИЗЛИТТ» комплектует группы:
- подготовки бухгалтеров очного, заочного обучения с одновременным обучением работе на компьютере и кассовых аппаратах
- обучения работе на компьютере по бухгалтерским программам.
- обучения работе на кассовых аппаратах с выдачей документа установленного образца
- повышения квалификации бухгалтеров.

Проводит индивидуальное обучение по ведению бухгалтерского учета.
Адрес: пр.Ленина, 179, каб.1.
Тел.: 77-96-47.
Лицензия А 135724.

КУПИМ ПШЕНИЦУ МЯГКИХ СОРТОВ 3 класса.
Оплата сразу.
Тел.: 26-10-39, 26-69-90 (раб.), 41-64-24 (с 20).

КАБИНЕТ КИНЕЗИОЛОГА - АНГЛИЙСКАЯ ДИАГНОСТИКА.
Врач-костоправ исправит
осанку, снимет головные боли, боли при остеохондрозе позвоночника. Установит правильное положение внутренних органов при гастритах, колитах, спайках, устранит мастопатию у женщин.
Адрес: ул.Г.Титова, 1 (напротив Крытого рынка, здравпункт обувной фабрики. Лицензия N 540.
Тел. 54-72-88.

цены снижены на 20% — СИБЛЮКС — в широком ассортименте
ПОДШИПНИКИ
Ул. Папанинцев, 105, офис 703.
Тел/факс: 24-95-73.

ОРГАНИЗАЦИЯ
СДАСТ В АРЕНДУ, ПРОДАСТ
ПРОИЗВОДСТВЕННЫЕ И АДМИНИСТРАТИВНЫЕ ПЛОЩАДИ.
РЕАЛИЗУЕТ
ГИДРОВЫШКУ АГП-18, ПРИЦЕПЫ, ГИДРОПРЕСС 40т, КРАН-БАЛКИ, ВЕНТИЛЯТОРЫ ЦЕНТРОБЕЖНЫЕ, СВЕТИЛЬНИКИ, САГ, СТАНКИ МЕТАЛЛОРЕЖУЩИЕ, МЕТАЛЛОПРОКАТ, ХОЛОДИЛЬНЫЙ ШКАФ ШХ-1,1210.
ПРОВОДИТ
ЭЛЕКТРОТЕХНИЧЕСКИЕ ИЗМЕРЕНИЯ.
ЛИЦЕНЗИЯ АЛТ 000765 от 02.08.93г.
Обращаться: г. Барнаул, ул.Пушкина-38а, тел. 23-41-38, 23-56-23.

ООО ТЕХНОКРАФТ
ПОДШИПНИКИ КАЧЕНИЯ
широкий ассортимент, низкие цены
г Барнаул, ул. Пролетарская, 114, к.304.
т/факс 26-97-12, 36-73-94(склад), 36-74-01(бух.)

ДОМОТЕХНИКА
ТОРГОВЫЙ ЦЕНТР РЕАЛИЗУЕТ ХОЛОДИЛЬНИКИ: «STINOL», «БИРЮСА», «АТЛАНТ»
и другую бытовую технику.

ХОЛОДИЛЬНИКИ ЛЮБОЙ МОДЕЛИ НА ВАШ ВКУС!
Продукция сертифицирована.
Доставка в черте города бесплатно.
Гарантийное обслуживание 3 года.
Адрес: пр.Строителей, 13.
Тел.: 24-34-23, 23-10-35.

Барнаульский ликеро-водочный завод Предлагает новые виды ВИННЫХ НАПИТКОВ
"СИБИРСКИЙ"

г.Барнаул, пр. Комсомольский, 122
Тел. 25-37-74, 24-08-22, факс 36-40-23

РЕАЛИЗУЕМ НОВЫЕ АВТОМОБИЛИ «ГАЗЕЛЬ»:
ГАЗ 33023 (6-местная с кузовом и тентом),
ГАЗ 2705 (цельнометаллический фургон),
ГАЗ 32210 (микроавтобус).
Предпродажная подготовка. Гарантия. Возможен бартер.
Лицензия XXIII-ТА N 62002097 от 3.04.97 г., выдана лицензионной палатой.
РЕАЛИЗУЕМ КЕРАМИЧЕСКУЮ ПЛИТКУ
(пр-во Санкт-Петербург, размеры 15х15 см, цвета - черный, серый, зеленый, цена 30 -50 тыс.руб. за 1 кв.м).
ЗАКУПАЕМ ЗЕРНО ПШЕНИЦЫ
III класса за векселя краевой администрации.
Тел. в Рубцовске: (257) 3-02-41, 3-02-78.

Закупаем ШКУРЫ КРС

I-II сорт 3000 р/кг. (до 2 тонн)	
3500 р/кг. (свыше 2 тонн)	
III сорт 2500 р/кг. (до 2 тонн)	
2700 р/кг. (свыше 2 тонн)	
IV сорт 500-1000 р/кг. (до 2 тонн)	

Предлагаем на бартер ШОРНЫЕ ИЗДЕЛИЯ (седла, хомуты, вожжи и т.д.)
СЫРОМЯТЬ по цене от 28000 до 36000 руб./кг.
При покупке шкур и продаже сыромяти - гибкая сист. скидок.
г. Барнаул, ул. Э. Алексеевой, 57-А Тел. 76-08-54
Тел. в р.ц. Поспелиха (256) 26-2-40
Тел. в р.ц. Ключи (278) 22-5-15
Тел. в р.ц. Троицкое (234) 21-3-70
Лиц. 6976424 от 23.09.96.
ВСЯ ПРОДУКЦИЯ СЕРТИФИЦИРОВАНА.

КОНДИЦИОНЕРЫ
(пр-во Япония).
Тел. 24-32-96.

«Стройдормашсервис»
реализует АККУМУЛЯТОРЫ (пр-во Тюмень):

6СТ-55	255 тыс.руб.
6СТ-60	300 тыс.руб.
6СТ-75	350 тыс.руб.
6СТ-90	405 тыс.руб.
6СТ-132	552 тыс.руб.
6СТ-155	340 тыс.руб.
6СТ-190	840 тыс.руб.

Экскаваторы ЭО-2621, дорожно-строительную технику, ходовую на ДТ-75, щетки, гидромоторы, гидронасосы, РВД, МШ, двигатель ЯМЗ-238.
Возможен бартер.
Адрес: пр.Космонавтов, 18 (УМ-1). Тел. 76-30-48.

АО «Алтайрезинотехника»
РЕАЛИЗУЕТ:
- *ленту конвейерную*
- *ремни вентиляторные, вариаторные, клиновые*
- *техническую пластину МБС, ТМКЩ*
- *рукава напорные, напорно-всасывающие для газовой сварки,*
- *паронит*
- *набивку сальниковую*

АДРЕС: г.Барнаул, ул.Л.Толстого, 20.
Тел.: 23-88-33, 23-94-91.

«ВИТА» **ДАМЫ И ГОСПОДА!**

Если вам знакомо это имя, ФЕДОР АЙХЕЛЕ, мы не скажем вам ничего нового
• ЗАКРОЙЩИК ВЫСШЕГО КЛАССА, МЭТР АЛТАЙСКОЙ МОДЫ ПРИНИМАЕТ СЕГОДНЯ ЗАКАЗЫ В САЛОНЕ «ВИТА»

ЛЕГКОЕ ПЛАТЬЕ И ВЕРХНЯЯ ОДЕЖДА, ИДЕАЛЬНО СООТВЕТСТВУЮЩИЕ ВАШЕЙ ФИГУРЕ.
Спорткомплекс «Обь» (2 этаж). Тел. 25-75-47.

№ 16 (30) Интерфакс - АиФ 16 - 22 мая 1997 г.

АЛТАЙ

ИЗДАЕТСЯ ОБЩЕНАЦИОНАЛЬНЫМ ЕЖЕНЕДЕЛЬНИКОМ «ИНТЕРФАКС - АИФ» И ГАЗЕТОЙ «АЛТАЙСКАЯ ПРАВДА» ВЫХОДИТ ПО ПЯТНИЦАМ

Перемены

Этот термин придуман не нами

Согласно прогнозам Министерства экономики РФ, в 2000 году Алтайский край будет относиться к группе регионов с уровнем развития ниже среднего. 13,1 процента населения будет жить за чертой бедности, уровень безработицы составит 4,89 процента. На одну тысячу детей дошкольного возраста будет приходиться 500 мест в детских садах, а на 10 тысяч жителей будет отведено лишь 110 коек в больницах.

В свое время присвоение Алтайскому краю статуса депрессивного региона было воспринято его руководством как собственная победа. Оппозиция же, которую составляли руководители и большая часть депутатов краевого Законодательного собрания, сочла "депрессивность" края по меньшей мере недоразумением.

Прошло время, и бывшая оппозиция, ставшая после выборов во главе края, снова вернулась к этой теме. Только теперь термин "депрессивный регион" уже не вызывает столь явного отторжения.

Недавно в Госдуме РФ состоялись парламентские слушания по вопросу о депрессивных регионах и путях их выхода из кризиса. Было отмечено, что депрессивными могут быть названы практически все регионы России, включая Москву и Санкт-Петербург.

В слушаниях принял участие председатель комитета по законодательству, вопросам законности, правопорядка и местного самоуправления **Борис ЛАРИН**, который ответил на вопросы нашего корреспондента **Ларисы КУЗЬМИНОЙ**.

- Понятие "депрессивный регион" придумано не нами. В мировой практике оно обозначает территории с более низким уровнем социально-экономического развития по сравнению со средним уровнем в данном государстве. Разрыв между некоторыми субъектами Российской Федерации по уровню производства достигает 100 раз, по уровню зарегистрированной безработицы - 23 раз, по величине среднедушевого дохода населения - 14 раз! Нельзя сравнивать, скажем, Алтайский край и Тюменскую область или Дагестан и Москву.

- По каким критериям оценивается, можно отнести регион к депрессивным или нет?

- Существуют различные классификации. Одна из них, разработанная Институтом географии РАН и Центром геополитических исследований, определяет состояние регионов по уровню социально-экономического развития, уровню жизни, уровню здоровья населения, здравоохранения и состояния природной среды. Итоговая классификация построена на основе 48 показателей. Что касается Алтайского края, то он не признан кризисным регионом только по уровню здравоохранения и состояния природной среды и уровню образования. По всем остальным показателям, увы, Алтай попал в число не самых благополучных российских территорий. Правда, на мой взгляд, такая классификация в достаточной степени условна. Чем не показатель, скажем, уровень безработицы? Можно найти и другие показатели, не вошедшие в систему оценки Института географии.

Вообще до настоящего времени региональная политика правительства строилась на обыкновенном латании дыр. Зачастую предпринимаемые им меры носили популистский характер - как, например, известное постановление № 1256 "О мерах государственной поддержки в преодолении депрессивных явлений в экономике Алтайского края". Трудно не согласиться с теми пунктами, которые в нем записаны (о необходимости развития АПК, увеличения доходов населения и т. д.), но тем не менее постановление краю ничего не дает, поскольку 30 трлн. рублей, предназначенные в нем для развития края, в федеральный бюджет не заложены.

- И как же быть?

- Нужно стремиться включить Алтайский край в те или иные целевые федеральные программы. Сейчас в правительстве идет подготовка нового закона, закрепляющего статус депрессивных регионов, и можно с определенной долей уверенности предположить, что из-за недостатка финансирования в число кризисных будет включено не более десятка территорий. Алтайский край в этот перечень явно не попадает: у нас все-таки не самое худшее положение.

- Если край действительно не будет включен в число депрессивных регионов, как это отразится на трансферте?

- Думаю, что никак. Мы получаем один из самых больших трансфертов, другое дело, что количество присылаемых средств зависит от наполняемости Федерального бюджета.

Мнение Юриста

В Минске состоялась акция протеста против интеграции Белоруссии и России. ФОТО ИТАР-ТАСС

Москва - Минск: угроза бархатного переворота

Обсуждение проекта Устава Союза России и Белоруссии проходит весьма вяло. Вместе с тем в основном документе государства, гражданами которого мы можем стать уже скоро, заложены опасные мины замедленного действия.

Келейный характер подготовки документов Союза, их моментальное одобрение на уровне премьер-министра России, "всенародное обсуждение" вместо референдума (и то только после активного вмешательства СМИ), пятидневный срок для подведения итогов обсуждения - все это свидетельствует о том, что власть предержащую не интересует волеизъявление народа. Похоже, никто и не подумает считаться с доводами "против". Тем не менее их следует привести.

По своей форме и содержанию Устав представляет собой, по сути, конституцию нового государственного образования. Если он вступит в силу, вместо Конституции РФ верховную силу обретут Договор и Устав, которые будут являться "правовой основой деятельности Союза". Вместо Президента, парламента, правительства и судов мы получим верховную власть в лице "органов Союза".

Особо следует остановиться на проблеме прав и свобод гражданина. В настоящее время в России их защита гарантируется Конституцией и Президентом. В Уставе реализация и защита прав граждан отнесена к ведению Союза (даже не к совместному ведению Союза и государств-членов), а гарантами соблюдения прав человека будут поочередно выступать президенты России и Белоруссии со всеми вытекающими последствиями. Наряду с правами граждане Союза приобретают дополнительные обязанности, если верить статье 17 Устава. Что это за обязанности, в нем не говорится. Узнаете потом.

С созданием так называемого Высшего совета Союза (ВСС) нарушается важнейший принцип демократического госустройства - принцип разделения властей. В Конституции РФ этот принцип выдержан - полномочия Президента, Федерального Собрания, правительства и судов разделены, а демократичность в значительной мере гарантируется системой встроенных противовесов. Создаваемый ВСС наделяется неограниченной властью, и мы получаем авторитарный режим, осуществляемый группой из семи лиц. При этом в исключительной компетенции ВСС оказываются права и свободы граждан Союза, утверждение бюджета, учреждение органов Союза. И хотя в новой редакции документа не указано, что решения ВСС обязательны для органов Союза и органов исполнительной власти государств-участников, можно предположить, что на деле именно так и будет в силу статуса Совета. Функции правительства переходят, по сути, к Исполнительному комитету, формируемому все тем же ВСС. Исполком получает право принимать решения прямого действия, обязательные для всех отраслевых и иных органов Союза. Очень показательным является приоритетное упоминание отраслевых органов, которым посвящена отдельная статья в Уставе (29), пронизанная ностальгическими настроениями по бывшим союзным отраслевым министерствам. Легко предположить, что процесс ликвидации таких министерств в России вскоре будет с лихвой компенсирован созданием (по решению ВСС) всевозможных союзных минтяжмашей, минлегпромов и проч. Не следует исключать и вероятности появления союзного Госплана: ведь кто-то должен разрабатывать "проекты и программы Союза" (см. ст. 27), возможно, в форме пятилеток.

Статья 33 Устава предусматривает, что "должностные лица органов Союза и их аппарата" назначаются из граждан государств-участников. Каким образом назначаются? Сколько будет этих "лиц"? Во что это обойдется налогоплательщикам? Вы этого никогда не узнаете, так как бюджет Союза будет утверждаться все тем же ВСС, хотя его доходная часть будет формироваться за счет нашего кармана.

Заслуживают внимания и международные аспекты. Коль скоро к ведению Союза отнесено проведение единой таможенной политики, субъектом международных экономических отношений будет выступать уже не Россия, а именно Союз. А представлять его на международной арене и заключать международные договоры будет не всенародно избранный президент, а председатель ВСС. Учитывая значительно более глубокую по сравнению с Белоруссией интеграцию России в международные экономические структуры, можно утверждать, что создание Союза отбросит Россию назад, сведя на нет огромные усилия последних лет. Объединение двух народов в едином государстве возможно, однако единственно демократичным путем интеграции стран должен быть референдум о выборах в 2000 году единого президента и парламента.

Наталия ЯЧЕИСТОВА

Вверх Дном

Скандал, связанный с противостоянием краевого Законодательного собрания и самой массовой газеты "Алтайская правда", разгорелся в Алтайском крае.

«Правду» пытаются сделать крайней

Все началось с того, что на одной из пресс-конференций, проводившейся в краевом Законодательном собрании, председатель комитета по социальной политике Владимир Петренко распространил заявление, подписанное группой руководителей движений и организаций левого толка, в котором содержались далеко не лестные высказывания в адрес Президента России Бориса Ельцина и членов российского Правительства по поводу возобновившихся разговоров о выносе тела Ленина из Мавзолея и его захоронении.

Вполне естественно, что ни одна газета, в том числе и "Алтайская правда", не опубликовала текст заявления полностью, хотя о факте его существования и сообщили. Коммунисты сочли себя оскорбленными таким невниманием прессы, и на очередной сессии краевого Законодательного собрания ими был поставлен вопрос об отставке главного редактора Александра Харыбина. "Мы не "ЛУКОЙЛ", но тоже кое-что можем," - заявили депутаты.

На самой сессии депутатами были высказаны различные мнения, но, поскольку коммунистов и сочувствующих в Законодательном собрании большинство, было принято постановление, обязывающее "Алтайскую правду" опубликовать злополучное заявление, а также совместно с комитетами по социальной политике, правовой политике и местному самоуправлению и государственно-правовым отделом Законодательного собрания подготовить проекты нового устава редакции и других документов, связанных с деятельностью газеты. Контроль за исполнением этого постановления был возложен все на того же депутата Владимира Петренко. Кроме этого, по некоторым данным, в "Алтайской правде" уже начата ревизия использования финансовых средств, выделяемых газете из краевого бюджета в качестве дотаций.

Нетрудно предположить, что требование подготовить новые проекты устава и других документов связано с желанием Законодательного собрания осуществлять более жесткий контроль за "Алтайской правдой". Хотя местные коммунисты и имеют собственную газету "Голос труда", им, видимо, на ее страницах становится тесно. К тому же тираж "Алтайской правды" не идет ни в какое сравнение с тиражами всех остальных краевых газет. И хотя "Алтайская правда", имеющая в качестве учредителей и Законодательное собрание, и краевую администрацию, никогда не бросалась из одной крайности в другую и всегда проводила очень осторожную политику, местным сторонникам левых сил этого кажется явно мало. Они хотят видеть в газете свой собственный рупор. А то, что среди депутатов есть такие, кто готов выступать с политическими заявлениями хоть по поводу победы лейбористов в Англии, хоть по поводу Дня лесоруба и лесопромышленника, известно давно.

Можно сказать, что конфликт с "Алтайской правдой" является составной частью общей политики краевого Законодательного собрания в отношении средств массовой информации. Недавно законодатели пытались войти в состав учредителей ГТРК "Алтай", в настоящее время вводится институт аккредитации для журналистов при краевом Законодательном собрании, который вполне сможет стать инструментом влияния на СМИ.

Что же касается самого Александра Харыбина, то вряд ли Законодательному собранию удастся так просто отстранить его от работы. По крайней мере, до сих пор, несмотря на неоднократное возникновение подобных слухов, он по-прежнему занимает свой пост. И есть надежда на то, что соучредитель газеты краевая администрация не пойдет на поводу у своих коллег из законодательной ветви власти и не будет ссориться с читателями и журналистами по такому малозначительному поводу, как политические заявления местных депутатов.

Ольга КРЫМОВА

РИСУНОК ВЯЧЕСЛАВА КАПРЕЛЬЯНЦА

Мысли Вслух

Жилищно-коммунальная реформа по-моему

Иногда приходится ездить на электричке из моего городка в областной центр. Первые километров семь мы проезжаем "пояс особняков", выросших за последние 3 - 4 года. Как-то я пробовала считать эти хоромины, но на седьмом десятке сбилась - пришлось вертеть головой на 180 градусов.

Некоторые коттеджи ассоциируются у меня с их владельцами, которых я немного знаю.

Вот этот, самый первый, проектировал и строил мой Семеныч, работая еще инженером-строителем. Заказчиком стал человек, которого он называл "картофельным папой". Раз в год, в период уборки овощей и фруктов, "папа" уезжал в сельскохозяйственные области и там у частников или у местных полевых воров скупал по дешевке картошку и капусту, набивал машину под самый верх тента и одному ему известными путями просачивался в Москву, где сдавал овощи рыночным перекупщикам. Строиться он начал еще в 1990 году и имел личную черную "Волгу" еще тогда, когда даже самые крутые местные бандиты ездили на потрепанных "шестерках".

Следующий коттедж принадлежит "братве". Начал его строить лидер местной бригады. Он успел закончить первый кирпичный этаж и начать второй - деревянный, выступающий по периметру за границы первого. В 1992-м его застрелили, и дом перешел "по наследству" его преемнику, который до своей смерти успел закончить крышу. Следующий владелец - естественно, очередной лидер - "процарствовал" года полтора, полностью завершив отделку и меблировку. С тех пор дом еще раза три менял владельца, все равно оставаясь бригадной собственностью.

Дальше строится заместитель главы нашей администрации. Начала она довольно поздно, так как упорно пыталась получить участок под застройку в центре города. Но поскольку у нашего главы еще пять замов, а центр города небольшой, госпоже начальнице пришлось ограничиться двумя квартирами в городе и загородным двухэтажным домом с подземным гаражом.

Происхождение остальных хором - того же рода. Уверена, не более пяти процентов владельцев этих домов могут представить хоть какие-то документы о покупке стройматериалов, об оплате труда рабочих, об источнике средств и т. д. и т. п.

В принципе все это - овеществленные доходы, сокрытые от уплаты налогов. Поэтому, когда у нас говорят о жилищно-коммунальной реформе, мне всегда хочется внести предложение: проведите инвентаризацию загородных коттеджей, оцените их и обяжите владельцев заплатить (хотя бы в рассрочку) налог с их цены. Как себя поведет в таком случае каждый из владельцев, представить можно. "Папа" со скрипом, с матюгами платить будет - это его, кровное, он и живет здесь с семьей круглый год. Бандиты начнут искать пути, угрожать, предлагать взятки, торговаться, но в конце концов сдадутся и заплатят, оформив документы на какого-нибудь божьего одуванчика.

А вот администраторша от особняка откажется в тот момент, когда испробует все закулисные пути оставить его за собой или за кем-то из родственников. Скажет, что это, мол, без ее ведома выстроили на ее участке. Потому что для нее сохранить место - намного важнее, чем собственность даже ценой в десятки тысяч долларов.

Думаю, процентов 30 коттеджей останутся невостребованными. Чем не решение жилищно-коммунальных проблем. Да еще посмеемся. Воровал человек, воровал, строил, строил, а ему - бац, вторая смена. И - гуляй, парень, воруй дальше.

Чего только не придумаешь, когда едешь в центр. Пусть и областной.

Муза АПЕЛЬСИНОВА

Махинации

Водочный айсберг грозит раздавить рынок

По данным Совета по безопасности предпринимательства России, с 1993 по 1996 г. в общей массе экономических правонарушений доля преступлений, совершенных на потребительском рынке, выросла с 24,7 проц. до 28,5 проц.

Наиболее криминализированная сфера потребительского рынка - производство и оборот подакцизных товаров, в частности алкогольной продукции. За последние три года пресечена деятельность свыше 5,1 тыс. нелегальных алкогольных производств, изъято более 7,6 тыс. т спирта, 905 тыс. дал суррогатов. Как свидетельствуют данные совета, подпольные предприниматели не ограничиваются кустарным производством. Даже на тех предприятиях, которые работают по лицензии, организуется производство алкогольных напитков из неучтенного сырья. Об этом красноречиво говорят такие цифры: из-за сокращения государственного заказа на предприятиях оборонного комплекса потребление технического спирта уменьшилось наполовину, а его производство сократилось лишь на 10 проц. Это говорит об огромном неучтенном потреблении. По данным налоговой службы, до 40 проц. водки в России производится контрабандно, т. е. незаконно.

Широкую сферу для махинаций представляет и экспортно-импортная деятельность. Ушли в прошлое времена, когда таможенники лишь ловили контрабандистов, потрошили чемоданы и устраивали погони на границе. Сейчас нарушения границы стали более изощренными. Именно экономические преступления дают больший доход, чем прежде открытое нарушение границы. Все более широкое распространение получает ложный экспорт, когда предприятия заключают фиктивные договоры с зарубежными фирмами, а сами реализуют продукцию на внутреннем рынке. Прибыль мошенников (и убытки государства) в этом случае составляет разница между акцизами на производство и таможенными платежами за экспорт.

Не дают расслабиться таможенникам и импортеры. По словам заместителя начальника управления косвенного налогообложения Государственного таможенного комитета Елены Цветковой, рынок водки можно сравнить с айсбергом, в котором таможня отвечает лишь за самую малую его часть. Вся остальная махина правонарушений - это сфера реализации. И до тех пор пока здесь не будет наведен порядок и установлен контроль, всегда будет стимул протащить товар из-за границы контрабандой. Какой смысл покупать акцизные марки, вносить деньги за обеспечение доставки, если товар можно реализовать и без этого.

Как считает Е. Цветкова, хаос на этом рынке создан не без усилий самого государства. Можно ли говорить об упорядочении рынка алкоголя до тех пор, пока у страны нет жестких границ. Согласно указу Президента, таможенные органы не должны осуществлять контроль за товарами, происходящими с территории Белоруссии. Тамошние "Торгэкспо", "Белбакалея" (аналоги нашего Национального фонда спорта) завозили в льготном порядке огромное количество алкоголя, которое маленькая Белоруссия выпить просто не в состоянии. Все это прямым ходом шло в Россию без уплаты таможенных платежей. Попытки таможенников вмешаться были пресечены. В то же время, согласно постановлению правительства, реализация в России алкоголя без акцизных марок запрещена. Но это уже сфера компетенции не ГТК, а Госторгинспекции, МВД. Стало быть, сначала пропусти эту водочную лавину в страну, а потом пусть Госторгинспекция ее отлавливает. Можно ли назвать это государственным подходом? - задается вопросом Е. Цветкова.

Взаимоотношения и с другими странами СНГ не способствуют нормализации рынка алкогольных напитков. Ни для кого не секрет, что на наших прилавках очень много фальшивых, поддельных вин и коньяков из стран СНГ, зачастую угрожающих здоровью потребителя. Как они попадают к нам? Дело в том, что Россия признает сертификаты качества, выданные в странах СНГ, т. е. везут, например, из Молдавии коньяк "Белый аист" с их сертификатом качества. Госстандарт РФ без всякого анализа выдает сертификат соответствия, признавая документ, выданный в Молдавии. А уж что там налито в бутылке с этикеткой "Белого аиста" - знает только тот, кто наливал. Те же проблемы с грузинскими винами. По оценке Е. Цветковой, 80 проц. из них - подделки. При таком положении даже наличие акцизной марки на бутылке грузинского или молдавского вина или коньяка не гарантирует их качества, и об этом должны знать российские любители хороших вин. Часты и такие нарушения, как неверное указание страны происхождения. Например, болгарское вино везут под видом молдавского (болгарская продукция облагается всеми платежами, НДС и акцизами, а молдавская - нет). Лишение в прошлом году спортсменов и иже с ними льгот на ввоз алкоголя привело к резкому сокращению импорта в страну этой продукции, а введение с начала 1997 г. лицензирования импорта спирта и водки привело фактически к его остановке. То, что потребитель пока никак этого не почувствовал, свидетельствует лишь о том, какое море вин, водок и коньяков было ввезено раньше. По данным ГТК, в 1996 г. по сравнению с 1995 г. импорт вина сократился на 43 проц. (из СНГ - на 29 проц., из дальнего зарубежья - на 65 проц.), водки - на 85 проц., других крепких напитков - на 82 проц., этилового спирта - на 77 проц. В I квартале 1997 г. спирта было оформлено к ввозу в 80 раз меньше, чем в прошлом году. Представители концерна "Росалко" утверждают, что впервые за несколько лет у них стали брать российский спирт, заводы вздохнули с облегчением, у них появились заказы.

Ирина СКИБИНСКАЯ

ИМПОРТ АЛКОГОЛЬНЫХ НАПИТКОВ И ПИВА В РФ (млн. л)

ТОВАР	1995 г.		1996 г.	
	СНГ	Дальнее зарубежье	СНГ	Дальнее зарубежье
Вина	303,7	179,9	217,3	63,0
Водка	134,1	226,9	46,8	11,7
Крепкие напитки	35,5	96,1	18,5	7,2
Спирт этиловый	279,3	20,9	67,4	6,0
Пиво	48,3	161,2	25,0	108,4

Источник: ГТК России

ЦБ РФ

Апрельские утраты

В апреле лицензий на совершение банковских операций лишились столичные
АКТИСБАНК,
Александр-банк,
КБ "Битца",
КБ "Еврокапитал", Мосфермбанк,
Национальный инвестиционный банк,
Платинумбанк,
КБ "Пульс",
РЭА-банк,
СВС-банк,
банк "СКИФ",
УВАКОМ-банк,
Эра-Сервис-банк,
Эрси-банк,
Ялосбанк,
а также следующие региональные банки:
Таловаягрокомбанк (Воронежская область, пгт. Таловая), Волгабанк (Ульяновск),
КБ "Время" (Южно-Сахалинск),
Чувашсоцбанк (Чебоксары),
Нижнеамурский акционерный коммерческий банк (Комсомольск-на-Амуре),
Кафкомбанк (Хабаровск),
Волгодонский региональный земельный банк (Ростовская область, Волгодонск),
РЕО-банк (Биробиджан),
АКБ "Кинешма" (Ивановская область, Кинешма),
КБ "Черняховск" (Калининград),
КБ "Артемида" (Астрахань),
КБ "Осетия" (Республика Северная Осетия, Владикавказ),
Гатчинский коммерческий банк (Ленинградская область, Гатчина),
"Заволжье" (Тверь),
Дальстройбанк (Хабаровск),
КБ "Земланд" (г. Светлый),
Хоупбанк (Калининград),
Колымский коммерческий банк (Магаданская область, пгт. Палатка),
"Жигули" (Самара),
КБ "Нарт" (Кабардино-Балкарская Республика, Нальчик),
НАНБанк (Нижний Новгород),
"НАРТ" (Республика Адыгея, Майкоп),
КБ "Альянс-Восток" (Саратов),
Югорский акционерный банк (Нижневартовск),
"Восток-Сибирь Бизнес" (Красноярск),
новосибирские
Гарантбанк,
Сибирский торговый банк и КБ "Венгеровский" (Новосибирская обл., с. Венгерово),
кировские
Народный кредитный банк и банк "Лес",
дагестанские
Дагзембанк (Махачкала) и "Агросодружество" (с. Тарумовка),
волгоградские
Соцбанк и ВКАБ,
тюменские
"Авантаж",
Юганбанк (пос. Комсомольский) и Тюменьлескомбанк,
алтайские
"Сибирский альянс" (Барнаул) и КБ "Шонкор-Олби ЛТД" (Горно-Алтайск),
оренбургские
КБ "Весна" (Бузулук),
Медпромбанк (Медногорск) и "Свейд" (с. Шарлык),
краснодарские
"Курорт",
СКАЗБанк,
Церта банк,
екатеринбургские
АБ "Малахит",
Уралкомбанк,
"Белая Башня",
чеченские
АССБАНК,
"Нийсо",
"ГУМС", Таробанк, Приватбанк (Грозный),
"Барт" (Урус-Мартан).
Также были отозваны лицензии с 28 марта у банка "Караидель" (Уфа, Башкирия) и со 2 апреля у Лисмакомбанка (Саранск, Мордовия) в связи с их преобразованиями соответственно в филиалы уфимского Социнвестбанка и саранского Актив банка.

Опыт

Отечественный страховой бизнес переживает далеко не лучший период в своей жизни. Молодые и еще недостаточно окрепшие в финансовом отношении российские фирмы нуждаются в помощи и поддержке. Согласно сложившейся в Европе практике, таким подспорьем страховым компаниям служат перестраховочные общества, гарантирующие выполнение их обязательств.

Ответственностью лучше делиться

ФОТО АЛЕКСАНДРА ФИЛАТОВА

Григорий Фидельман

По словам Григория Фидельмана, возглавляющего ЗАО "Московское перестраховочное общество" (МПО), зачастую полное возмещение ущерба клиентам, например в случае авиакатастрофы, предполагает разделение финансовой ответственности между несколькими страховщиками. Чтобы не распылять риск по десяткам компаний, и был создан институт перестрахования, когда бок о бок со страховой фирмой работает финансово мощная корпорация, гарантируя клиенту полное выполнение обязательств по риску. Сегодня в стране зарегистрировано около 30 перестраховочных обществ, однако пока реально действует "не более половины". Национальный перестраховочный рынок развит очень слабо, наиболее крупные авиационные и космические риски (свыше 5 млн. долларов) внутри страны надежно перестраховать практически невозможно. По мнению главы департамента страхового надзора Минфина Валерия Сухова, для создания цивилизованного перестраховочного рынка в России необходимо освободить перестраховочные общества от уплаты налога на прибыль, если она направляется на увеличение уставного капитала. Эта мера может не только способствовать развитию перестраховочного бизнеса в России, но и снизит отток капитала за рубеж.

Наращивание капитала для перестраховочных обществ жизненно важно, так как позволяет работать с более крупными рисками. Московское перестраховочное общество, учредителями которого являются АКБ "Возрождение" и Торгово-финансовая компания "Возрождение", недавно также приняло решение увеличить уставный капитал с 10 до 50 млрд. рублей. МПО работает всего год, но за это время его партнерами стали 129 страховых и перестраховочных компаний Москвы, Санкт-Петербурга, Урала, Сибири, Дальнего Востока, центра и юга России и Украины. В декабре 1996 года во Владивостоке открылось Дальневосточное представительство общества. За год работы сбор перестраховочной брутто-премии составил свыше 5 млрд. рублей. Многих клиентов МПО привлекает прежде всего его ставка на финансовую устойчивость: общество принимает в перестрахование объемы ответственности по рискам в пределах не более трети своих ликвидных активов (сегодня они равняются 12 млрд. рублей).

Как заметила "Интерфакс - Аиф" заместитель председателя правления банка "Возрождение" Людмила Гончарова, работать со страховыми компаниями сегодня выгодно любому кредитному учреждению, так как, например, страхование залога снижает риски самого банка.

Анна КОВТУН

Отныне это должен знать каждый банкир

Чем дальше в рынок, тем круче надзор

ФОТО АЛЕКСАНДРА ФИЛАТОВА

Недавно банковское сообщество было взбудоражено слухами о появлении в недрах ЦБ РФ идеи ввести в структуру кредитных организаций службы внутреннего контроля, которые сразу же окрестили "стукаческими". Однако, как стало известно "Интерфакс - АиФ", идея подобных служб - это только цветочки той глобальной деятельности по усовершенствованию банковского надзора, которая разворачивается сейчас в стенах ЦБ РФ. И, как это уже стало для России традиционным, толчком к этой активизации послужили западные веяния.

Вообще-то идея ужесточения контроля за отечественными кредитными организациями давно витает в воздухе. Сотни отозванных лицензий и сотни тысяч обманутых вкладчиков не позволяют думать, что наши банки надежнее швейцарских. Над тем, что же с этим делать, сейчас усиленно думают депутаты, в Думе рассматриваются законопроекты о гарантировании вкладов граждан и о банкротстве кредитных организаций. Правда, принимают их уже не первый год, будто действуют по известной притче о Ходже Насреддине (либо шах помрет, либо ишак).

Так или иначе, но пытаться что-то сделать уже после гибели банка - это одно, а не дать ему прийти к такому печальному итогу - совсем другое. Нельзя сказать, что главное надзирающее и контролирующее банки учреждение - ЦБ РФ - не пытается навести в своей епархии порядок. Жестко выметающая метла, очищающая банковскую систему от давно умерших, сопровождается и лупой, в которую стремятся увидеть проблемы на стадии их зарождения, чтобы бороться со злом еще в зародыше. Вполне возможно, что в известной перспективе надзор за отечественными банками ЦБ будет осуществлять в соответствии с мировыми требованиями.

Весной этого года одна из наиболее авторитетных международных организаций - Базельский комитет по банковскому надзору, объединяющий органы банковского надзора государств - членов ОЭСР, а также ряда развивающихся стран, - приняла 25 принципов эффективного банковского надзора. Пока они носят рекомендательный характер, но предварительное согласие с ними уже выразили руководители органов банковского надзора целого ряда стран, в том числе и России. По информации "Интерфакс - АиФ", их представители принимали на разных стадиях участие в составлении документа. Планируется, что осенью он будет вынесен на утверждение очередной сессии Международного валютного фонда.

По мнению руководителя департамента пруденциального банковского надзора ЦБ РФ Алексея Симановского, в действительности соблюдение этих принципов обязательно с точки зрения организации эффективного надзора и всего банковского дела.

С какими-то принципами Россия идет уже нога в ногу. Строительство отечественной банковской системы ведется с обширным использованием международного опыта. Поэтому те требования, которые сейчас предъявляются к капиталу, ряду экономических нормативов деятельности банков, в основном уже соответствуют международным подходам.

Для реализации других принципов без активной поддержки соответствующих законодательных органов и правительства не обойтись. Ведь в числе определенных Базельским комитетом предпосылок эффективного банковского надзора и крепкая, надежная макроэкономическая политика, и хорошо развитая общественная социально-экономическая инфраструктура, и эффективная рыночная дисциплина, и наличие механизмов для обеспечения соответствующего уровня защиты банковской системы или общественности от рисков (в том числе депозитное страхование).

Не обойтись и без совершенствования системы гражданского и правового законодательства, включая корпоративные законы, законы о банкротстве, о договорах и сделках, о защите потребителей, о частной собственности. Именно они должны обеспечивать механизмы для справедливого разрешения конфликтов между сторонами. Одному Банку России создать все эти предпосылки эффективного банковского надзора не по силам.

Но все же от самого ЦБ, если обратиться к рекомендованным принципам, зависит очень многое. К 25 принципам Россия сможет, как и другие страны, официально присоединиться не позднее октября 1998 года. До этого срока, конечно, маловероятно реализовать все содержащиеся в них положения, но сам факт присоединения будет означать, что наша страна намерена обеспечить их соблюдение.

А затем в течение более или менее длительного переходного периода мировое банковское сообщество будет наблюдать и контролировать, как реализация этих принципов идет на практике, соблюдает ли конкретная страна график, который она себе определила, нет ли каких-то нарушений по существу заявленных принципов. И, оценивая степень реального присоединения, то есть как та или иная страна отвечает этим требованиям, другое государство может принимать для себя решения о том, насколько охотно оно общается с банками этой страны, насколько охотно дает разрешения своим кредитным учреждениям открывать там дочерние банки или филиалы, насколько оно склонно пускать к себе банки той или иной страны.

Так что для наших партнеров присоединение России к 25 принципам Базельского комитета будет являться подтверждением того, что в нашей стране готовы обеспечить надлежащее надзорное регулирование и банковский контроль. По оценке А. Симановского, максимальное приближение к соблюдению основных базельских принципов может произойти уже в течение ближайших двух лет. В первую очередь ЦБ намерен сосредоточиться на организации внутреннего контроля и консолидированного надзора. Судя по всему, намерения у Банка России самые серьезные, так что отечественным кредитным организациям стоит почистить перышки заранее.

Татьяна ВИТВИЦКАЯ

Что же касается обсуждаемого сейчас насаждения "стукачества" в кредитных организациях, то, по словам руководителя департамента пруденциального банковского надзора ЦБ РФ Алексея Симановского, "Банк России ни в коей мере не ставит перед собой задачу укрепить банки сетью своих секретных сотрудников. Цель гораздо проще и одновременно сложнее: необходимо, чтобы в банках была, так сказать, система внутреннего контроля качества организации деятельности. Задачи такой системы определены 14 и 15 базельскими принципами".

Перспективы

Козырная карта любителей быстрой езды

Чем озабочен простой автолюбитель, попав в аварию и разбив иномарку коллеги по трассе? Обычно он подсчитывает предстоящие финансовые траты на оплату дорогостоящего ремонта пострадавшего авто - и своего, и, главное, чужого.За границей подобного стресса автомобилистам удается избежать. В первую очередь потому, что сесть за руль без так называемой green card ("зеленой карты") - полиса обязательного страхования автогражданской ответственности автовладельца - там невозможно. А при его наличии все финансовые проблемы в случае аварии берет на себя страховая компания.

Практически в каждой европейской стране действует национальное бюро "зеленой карты". Если, например, немец повредил при столкновении машину француза где-нибудь под Парижем, то национальное бюро Франции потребует возмещения ущерба у германского страховщика, выдавшего "зеленую карту". В случае отказа последнего ущерб будет возмещать национальное бюро Германии, членом которого является страховщик-неплательщик.

Вступить в полноправные члены соглашения по green card могут лишь государства, в которых принят закон об обязательном страховании автогражданской ответственности, а в России такого закона пока нет. Это влечет за собой столь неприятный для отечественных автолюбителей факт - российские полисы страхования автогражданской ответственности за границей не принимаются. Поэтому россиянину, решившему отправиться в поездку по странам Европы на собственном автомобиле, приходится нарушать закон. Он вынужден покупать у отечественных страховых компаний "зеленые карты" других стран, в то время как деятельность в пользу иностранных страховщиков на территории России запрещена.

Отечественные страховые фирмы очень хотят присоединиться к системе "зеленой карты". Несмотря на отсутствие вышеупомянутого закона и слабое финансовое развитие национального страхового рынка, в этом направлении уже удалось сделать некоторые шаги. В сентябре 1996 года была создана некоммерческая организация - ассоциация "Российская зеленая карта". В нее вошли страховые компании "Ингосстрах", "Росгосстрах", "Союзник", "Русь", "Ингосстрах - С.-Петербург", "РЕСО-Гарантия" и "Русское перестраховочное общество". Были проведены переговоры с Советом бюро (организацией, курирующей деятельность всех национальных бюро) и определены принципы вхождения России в систему "зеленой карты".

Сегодня независимо от наличия в стране закона об обязательном страховании автогражданской ответственности все претенденты могут рассчитывать на вступление в систему "зеленой карты" в качестве "транзитного члена", имеющего все права, кроме права голосования при принятии решений Советом бюро. "Транзитный член" принимается сроком на два года. Возможно продление членства еще на два года. Но затем в случае непринятия в стране за это время все того же закона членство аннулируется. Но есть и другие подводные камни.

В последнее время неотъемлемым условием для вступления страны в систему "зеленой карты" стала гарантия платежеспособности национального бюро. Российским страховщикам такую гарантию предоставить довольно сложно. Тем не менее выход был найден. По разработанной схеме все компании Российского бюро образуют перестраховочный пул. Компании, входящие в него, принимают участие в страховании по каждой "зеленой карте". Взносы по полисам предполагается депонировать на счет в согласованном с Советом бюро банке. Этот депонент будет использоваться только для оплаты страхового возмещения. Сумма на счете, которым страховщик не сможет распоряжаться, будет гарантировать его платежеспособность в случае предъявления претензий от других национальных бюро. Так как российский страховой рынок обладает недостаточной емкостью, предполагается, что часть ответственности отечественные компании будут перестраховывать.

В июне этого года состоится заседание генеральной ассамблеи Европейской организации "зеленой карты", где будет рассмотрен и вопрос о приеме новых членов. Вероятность того, что Россия, пока даже не подавшая заявку на вступление, станет членом этой организации, по мнению экспертов, невелика. Ведь только для того, чтобы подать заявление, необходимо успеть, во-первых, зарегистрировать в департаменте страхового надзора Минфина РФ ассоциацию "Российская зеленая карта", а во-вторых, получить от Правительства РФ официальное заявление о его невмешательстве в финансовую деятельность национального бюро.

Павел МИЛЕДИН

■ Система "зеленой карты" действует на Западе уже около 50 лет. Страховой полис стоит несколько десятков долларов в месяц (в зависимости от марки машины). При наступлении страхового случая (например, если владелец полиса разбивает чужой автомобиль при парковке или врезается в фонарный столб) за причиненный ущерб платит страховая компания.

■ В России автолюбитель может приобрести полисы системы green card компании MIC (Болгария), распространяемые страховым обществом "Метрополис"; Sovag (Германия) - "Ингосстрахом" и "РЕСО-Гарантией"; PZU (Польша) - "Росгосстрахом" и "Союзником"; EESTI Aeromet (Эстония) - "Восточно-Европейским страховым агентством"; Garant (Австрия) - "Ингосстрахом".

Потребление

Барнаульская, прозрачная, крепкая

Реконструкция производства, оценивающаяся в 70 - 75 млрд. рублей, началась на Барнаульском ликеро-водочном заводе. Это практически первое технологическое и техническое преобразование подобного масштаба за всю почти столетнюю историю предприятия.

Бизнес-план технического переоснащения АО "Барнаульский ликеро-водочный завод", составленный в прошлом году, включает 10 основных разделов. В частности, предполагается заменить устаревшее оборудование, построить новый бытовой корпус, реконструировать лабораторию.

По словам технического директора АО "БЛВЗ" Анатолия Селиванова, основная задача, стоящая сейчас перед предприятием, - это проведение комплекса технологических мероприятий. Несмотря на то что группа маркетологов завода, опрашивая покупателей, выявляет постоянный рост спроса на барнаульскую водку, сами работники предприятия ее качеством не удовлетворены. Для улучшения вкусовых свойств товара предполагается ввести в действие новую технологическую линию розлива производства фирмы Clemens (Германия) стоимостью 700 тысяч немецких марок. Производительность ее составляет 6 тысяч бутылок в час. Сейчас монтаж линии уже заканчивается. Предполагается, что будут установлены новые фильтры германской фирмы Pale, которые будут производить дополнительную очистку, или, как говорят специалисты, полировку, водки уже на заключительной стадии ее производства. Сейчас в России подобное оборудование установлено на московском заводе "Кристалл", и водка его производства отличается от других своей большей прозрачностью. С помощью нового оборудования можно будет также снабжать бутылки тремя этикетками, а это, по мнению руководства завода, уже несколько приблизит продукцию АО "БЛВЗ" к европейским стандартам. Между тем выход на европейский рынок сейчас является одним из приоритетных направлений деятельности завода. Недавно генеральный директор Барнаульского ликеро-водочного завода Роберт Пальталлер побывал в Германии, где на переговорах с германскими фирмами затрагивался и вопрос экспорта барнаульской водки за рубеж.

По мнению Анатолия Селиванова, существенное внимание при проведении технического переоснащения предприятия предполагается уделить защите продукции от подделки. До настоящего времени, несмотря на все усилия, предпринимаемые милицией и властными органами края, фальсифицированной водки на рынке меньше не становится. АО "БЛВЗ" предполагает ввести ряд дополнительных степеней защиты своей водки. В частности, она будет разливаться в бутылки с нанесенным на них рельефным изображением, которые к тому же будут использоваться только один раз, а потом поступать в переработку для изготовления бутылок другой формы. Предполагается даже при помощи лазера наносить на дно или стенки бутылки различные надписи, которые можно будет менять хоть ежедневно... Для разработки необходимой лазерной установки предприятию уже предложили свои услуги ученые новосибирского Академгородка. Аналогичную установку предлагали приобрести в Германии, но цены у новосибирцев оказались значительно ниже.

Согласно проекту, работы на "БЛВЗ" предполагается максимально механизировать. Если раньше продукция доставлялась на склад, а оттуда - покупателям вручную, то в будущем в помощь традиционным грузчикам будут смонтированы специальные погрузочно-разгрузочные механизмы.

Помимо технологического переоснащения предприятия в бизнес-плане предусмотрено также и строительство собственного торгового представительства на Комсомольском проспекте. Кроме торговых залов в нем будут гостиница, гараж, зал для проведения собраний акционеров...

В настоящее время финансирование всех работ на предприятии ведется за счет собственных средств. Правда, руководство АО "БЛВЗ" направило в администрацию края, заявляющую на всех уровнях о необходимости поддержки собственного товаропроизводителя, письмо с просьбой предоставить 50-процентные льготы по налогообложению. По предварительным подсчетам специалистов, это позволило бы предприятию высвободить около 20 млрд. рублей и инвестировать эти средства в проведение реконструкции.

Татьяна КАРКАВИНА

Работа по созданию музея водки начата на Барнаульском ликеро-водочном заводе.

Как сообщили в отделе маркетинга АО "БЛВЗ", среди экспонатов музея должны появиться исторические и архивные материалы о заводе, старинные рецепты приготовления различных сортов водки, а также образцы современной продукции предприятия.

Официально считается, что ликеро-водочный завод в Барнауле был открыт в 1902 году, но отдельные упоминания о том, что в Барнауле появился винный склад и начался "розлив медов", относятся еще к 1886 году. В настоящее время АО "Барнаульский ликеро-водочный завод" производит 60 наименований продукции, в том числе 11 сортов водки, 17 настоек, 6 винных и 11 газированных напитков.

Вооружение

АВПК "Сухой" - уникальное объединение, поскольку выпускаемые здесь самолеты, по мнению экспертов, будут определять российский экспорт боевой авиации до 2010 года. Уже сейчас они находятся на вооружении армий многих стран мира, включая Вьетнам, Индию, Иран и Китай. Но проблемы, стоящие перед российским ВПК, коснулись и его. О состоянии отрасли и ее перспективах генеральный директор АВПК "Сухой" Алексей ФЕДОРОВ рассказывает в интервью корреспонденту "Интерфакс - АиФ" Александру КОРЗУНУ.

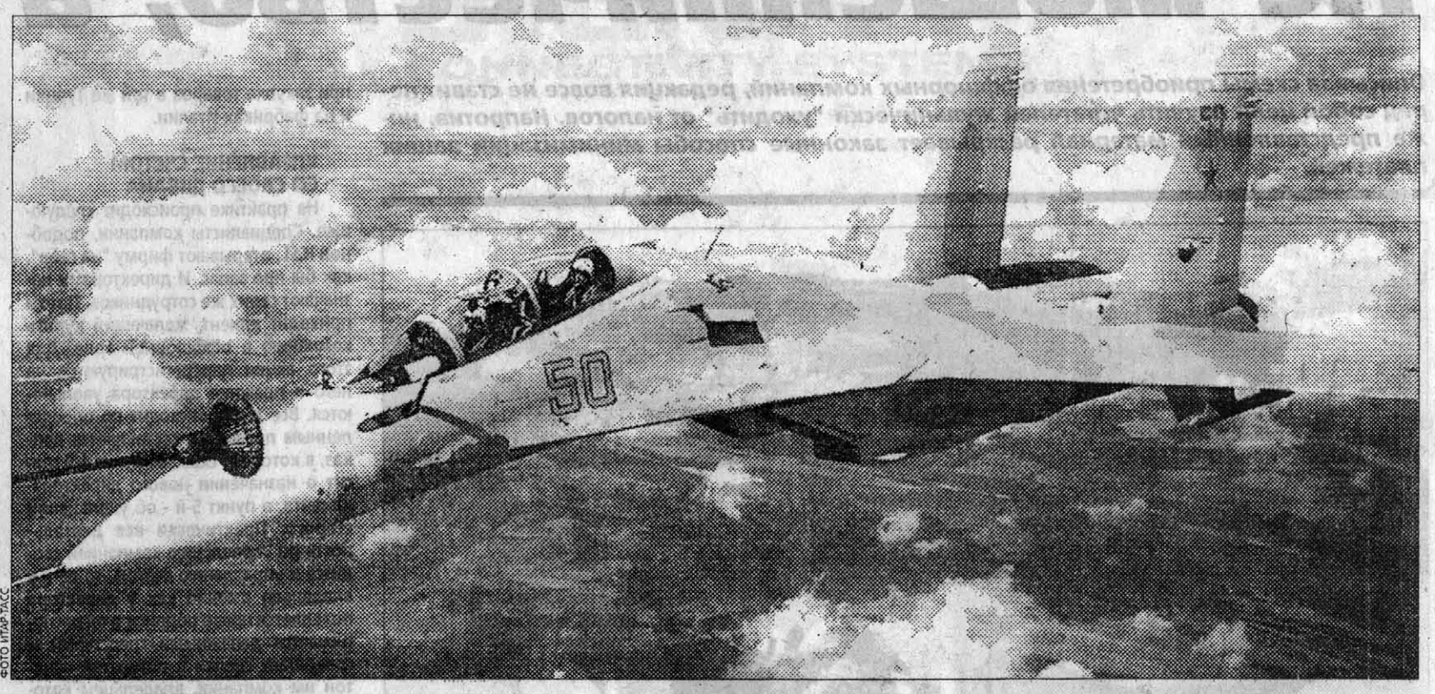

ФОТО ИТАР-ТАСС

Главное - не скатиться до производства сковородок и кастрюль

ФОТО СЕРГЕЯ СЕРГЕЕВА

Генеральный директор государственного унитарного предприятия "Авиационный военно-промышленный комплекс (АВПК) "Сухой" Алексей Федоров родился в 1952 году. После окончания в 1974 году авиационного факультета Иркутского политехнического института он пришел на Иркутский авиационный завод. Работал конструктором по летным испытаниям, главным инженером, а три года назад при акционировании завода был избран его генеральным директором. В декабре 1996 года А. Федоров решением правительства назначен генеральным директором АВПК "Сухой", в который помимо ОКБ Сухого и Иркутского авиационного ПО вошли авиационно-промышленные объединения Комсомольска-на-Амуре, Новосибирска, а также таганрогский АНТК им. Г. М. Бериева. Помимо технического образования А. Федоров имеет диплом школы менеджмента университета в Оклахома-сити (США).

- Алексей Иннокентьевич, вы проработали в авиационном ВПК без малого 23 года. Как вы оцениваете нынешнее состояние отрасли?

- Она находится в крайне сложной ситуации. В свое время при замене жесткой централизованной государственной системы управления на так называемую рыночную был пропущен очень важный этап реструктуризации экономики: надо было сразу создавать интегрированные и конкурентоспособные комплексы в оборонной промышленности, которые бы объединяли в первую очередь разработчиков и изготовителей. В результате процесс трансформации экономики у нас как бы остановился на полпути - от старой системы управления мы ушли, а к новой не сделали логичных шагов. А те попытки, которые сейчас предпринимаются по созданию таких конкурентоспособных комплексов, малоэффективны и не энергичны.

- Почему, на ваш взгляд, так происходит?

- Создание таких комплексов наталкивается на целый ряд препятствий объективного и субъективного характера.

К объективным я бы отнес проблемы перестройки экономики, а также ухудшение конъюнктуры рынка, как внутреннего, так и общемирового.

Одна из основных субъективных причин - человеческий фактор. Проблема заключается в конкретных руководителях. Когда происходит процесс интеграции, кто-то должен делиться своими полномочиями, кто-то - поступиться частью суверенности предприятия. Это не всегда по душе людям, особенно руководителям, и часто вызывает сильное сопротивление.

В данном случае необходима активная роль государства, которая заключается в том, чтобы где-то принудить, где-то объяснить, где-то спротекционировать, где-то помочь.

- Так ли уж безнадежно положение в авиационной отрасли России?

- Авиационная промышленность России еще способна не только отстоять, но и расширить свой сектор мирового рынка. Но если мы не сможем поддерживать технический уровень, опережающий мировой, то рано или поздно придем к тому, что Минобороны РФ будет вынуждено закупать авиационную технику за рубежом. Этот наш основной заказчик уже резко снизил закупки, поскольку на несколько порядков уменьшились выделяемые на эти цели бюджетные ассигнования. Да и на мировом рынке военной техники тенденции пока неблагоприятные - выбор огромный, а объемы закупок сократились.

В результате практически во всех странах, производящих военную авиацию, наблюдается сокращение объемов производства. И как следствие авиационные фирмы пытаются объединить финансовые и технические усилия, чтобы удержаться на этом рынке.

По прогнозам ведущих зарубежных экспертов, в ближайшее время в мире может остаться от силы 5 - 6 производителей военной и примерно столько же гражданской авиации.

- Насколько реальны наши шансы оказаться в числе этих гигантов?

- Естественно, мы бы хотели попасть в это число. Но выживут и будут конкурентоспособными на мировом рынке только интегрированные мощные комплексы, включающие в себя и разработчиков, и изготовителей, что позволит проводить весь технологический производственный цикл продукции - от конкретных разработок, создания прототипов образцов до реализации и послепродажного обслуживания.

Между тем время уходит, и наши конкуренты - в первую очередь США, Франция, Германия, Англия - не стоят на месте, они концентрируют все возможности, потихоньку сокращая отставание по каким-то направлениям и увеличивая расстояние там, где имели преимущество. Кроме того, постепенно набирают силы конкуренты РФ в таких быстроразвивающихся регионах, как Юго-Восточная Азия и Южная Америка.

- Насколько российский ВПК зависит сейчас от экспорта?

- Объемы государственного военного заказа на сегодня таковы, что предприятия оборонного комплекса, не имеющие экспортного заказа примерно на 50 процентов своей производственной мощности, по существу, бесперспективны.

Раньше, скажем, на Иркутском авиационном промышленном объединении объем внутренних заказов всегда превышал производственную мощность предприятия на 20 - 30 процентов. Сейчас на исполнение внутреннего заказа затрачиваются только 10 - 20 процентов мощностей.

Соотношение емкости внутреннего и внешнего рынка таково, что большая часть продукции должна уходить на экспорт, а получаемые доходы инвестироваться прежде всего в разработки, в том числе в фундаментальные исследования в области авиации, которые бы позволили, во-первых, постоянно поддерживать на высоком мировом уровне в целях расширения экспорта, а во-вторых, обеспечить обороноспособность нашего государства.

Причем мы не можем до бесконечности наращивать экспорт авиационной военной техники, потому что емкость мирового рынка ограниченна и легко прогнозируема. Денег у нас не так много, и если мы их не сгруппируем, не вложим в наиболее перспективные, стратегически оправданные разработки, то можем просто, как в той басне, размазать кашу по тарелке и в конечном итоге ничего не получить.

Не надо стремиться решать весь спектр научно-технических и производственных задач только своими силами.

Мы должны плавно интегрироваться в мировое производство авиационной техники. Но ключевые направления должны оставаться под контролем и соответствующим образом финансироваться и поддерживаться.

Например, у РФ очень серьезное отставание в приборостроении, поэтому не случайно многие российские авиационные фирмы начинают применять у себя западные пилотажные комплексы, навигационные комплексы, приборное оборудование - технически более совершенные.

У России есть неоспоримое преимущество, на мой взгляд, в области создания очень хороших планеров (самолет без двигателя и бортового оборудования. - Ред.) с прекрасной аэродинамикой типа Су-27, Су-30, Су-37. Такую уникальную аэродинамическую схему, какая существует на Су-27, повторить пока не может никто.

Кроме того, в России есть очень хорошие наработки в области двигателестроения. У нас неплохая спортивная авиация. А в области гидроавиации мы просто опережаем по техническим заделам весь остальной авиационный мир.

Главное - это все сохранить, чтобы мы не скатились до изготовления сковородок и кастрюль.

Некоторые законы рекламы,

или Почему не всегда побеждает лучший

Есть люди высокие и маленькие, толстые и худые, разных рас, происхождения и возраста, но у всех - нос посереди лица, две ноги и только один желудок. Также с рекламой и маркетингом: есть национальная специфика восприятия этих двигателей торговли, а есть и универсальные закономерности. Впервые эти закономерности обобщили и зафиксировали в количестве 22 штук американцы Эл Рис и Джек Траут. Но творческая мысль продолжала работать в этом направлении. Основные правила можно представить так.

■ *ЗАКОН ПЕРВОГО ПРИШЕДШЕГО.* Лучше появиться на рынке с новым товаром первым, чем быть лучшим. Это превосходно иллюстрируют исторические примеры. Кто первым в одиночку перелетел на самолете через Атлантику? Чарльз Линдберг. Вторым был Берт Хинклер, который лучше и быстрее летал, затратил меньше горючего - словом, превзошел Линдберга по всем показателям. Но кто-нибудь про него сейчас помнит?

■ *ЗАКОН ПЕРСПЕКТИВЫ.* Реклама добивается эффекта только тогда, когда она растянута во времени. Краткосрочные успехи призрачны. Есть в США Доналд Трамп, имя которого ассоциируется с небоскребом, гостиницей, тремя казино, супермаркетами и так далее. Очень быстро добившись успеха, он так же быстро скатился с вершин бизнеса: в 1994 году его долги достигли 1,4 млрд. долларов. Противоположный пример - "Кока-кола". Казалось бы, все знают эту марку. Зачем ей реклама? Но размах ее рекламных кампаний подтверждает, что "закон перспективы" не обойти.

■ *ЗАКОН ВОСПРИЯТИЯ.* Многие полагают, что на рынке за сбыт борются товары и что побеждает лучший. Это не так. Нет объективно лучших товаров. Зато есть восприятие товара потребителем. За это восприятие и идет борьба.

■ *ЗАКОН ФОКУСА.* Самое главное в рекламе - добиться ассоциирования марки с неким позитивным понятием. Например, "Вольво" ассоциируется с безопасностью, "пепси-кола" - с молодостью. Кто этого добился - сделал полдела.

■ *ЗАКОН ЛЕСТНИЦЫ.* Вся рекламная стратегия компании должна строиться исходя из того, какое место она занимает в табели о рангах. Среди компаний, занимающихся сдачей автомашин в аренду, первое место занимает "Герц", второе - "Авис", поэтому они будут по-разному строить рекламу и маркетинг.

■ *ЗАКОН ИСКРЕННОСТИ.* Не страшно признавать наличие у себя некоего недостатка. Когда потребитель видит такую искренность, он проникается доверием к компании. Вот пара примеров старых рекламных лозунгов такого рода, обошедших разные страны: "Джой" - самые дорогие духи в мире!", "Авис" - всего лишь второй прокатчик автомобилей в мире!"

■ *ЗАКОН УСПЕХА.* Успех слишком часто оборачивается агрессивной наглостью, а она в свою очередь ведет к провалу. Чем больше и быстрее растет компания, тем меньше ее руководитель может уделять времени рекламе и маркетингу. Однако это - слишком серьезные вещи, чтобы на них не обращало внимания первое лицо. Если уж что-то в этой области перепоручать другому, так это постоянное прямое общение с прессой, участие в коктейлях и тому подобной сопутствующей, но обязательной мишуре.

■ *ЗАКОН ПОРАЖЕНИЯ.* К поражению надо быть готовым всегда. Японцы остаются мировыми лидерами в маркетинге, потому что они всегда готовы к провалу и научились загодя чувствовать его приближение, успевая принять превентивные меры, внести коррективы. При этом они стараются действовать командно, без эгоистических соображений. Лучше не говорить: "Я ошибся". Лучше говорить: "Мы ошиблись".

■ *ЗАКОН УСКОРЕНИЯ.* Успешная реклама строится на глубинных тенденциях, а не на моде. Мода - как волна: быстро поднимается, но быстро же падает. А тенденция - как прилив: никто его не замечает, но все оказываются под водой. Вот уже 27 лет стиральный порошок "Ариель" строит рекламу на ассоциировании себя с белизной белья. Такая незамысловатая, но долгоиграющая формула помогает ему оставаться лидером на этом рынке.

Федор ГАВРИЛОВ

РИСУНОК ВЯЧЕСЛАВА ХАПРЕЛЬЯНЦА

Не мошенничество, а грамотность

Описывая схемы приобретения оффшорных компаний, редакция вовсе не ставит перед собой цели научить читателей жульнически "уходить" от налогов. Напротив, ниже представленный материал раскрывает законные способы минимизации ваших платежей.

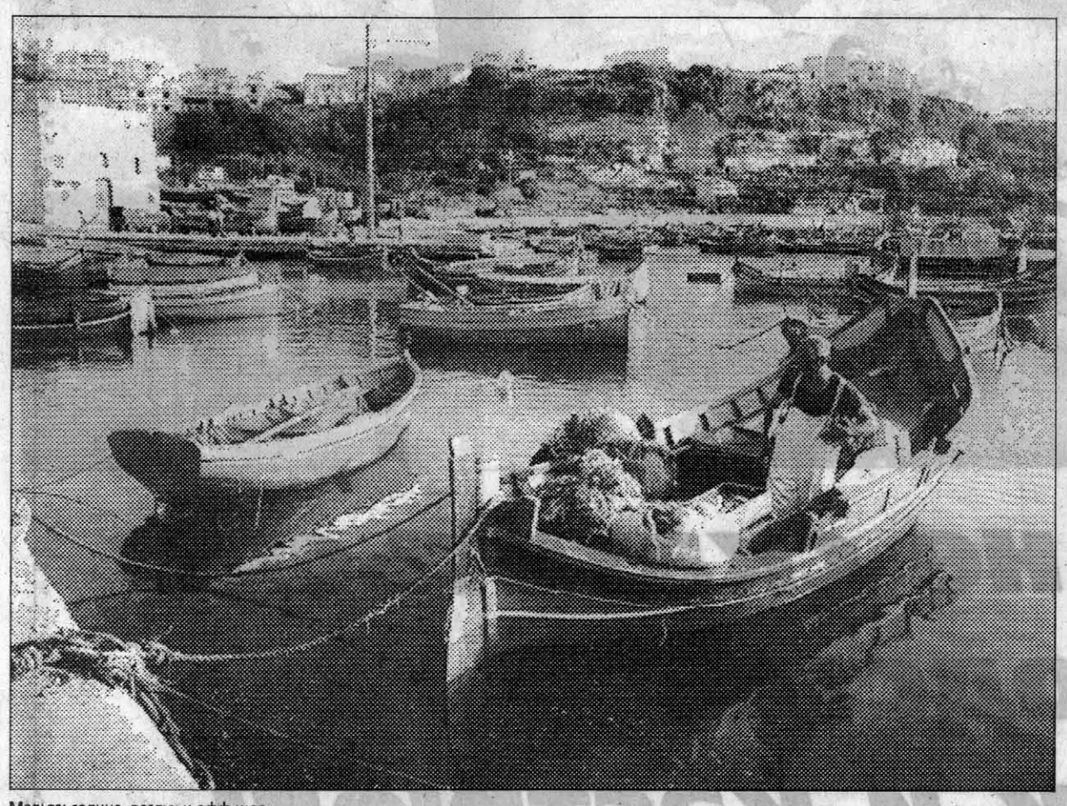

Мальта: солнце, воздух и офф-шор.

ТРАСТОВАЯ ДЕКЛАРАЦИЯ ВАМ ПОМОЖЕТ

По российскому Закону "О валютном регулировании и валютном контроле" граждане и юридические лица РФ без лицензии Центробанка не имеют права владеть акциями иностранных компаний, поскольку это является движением капитала, а также открывать счета в иностранных банках. Однако регистрационные процедуры позволяют избежать этих ограничений. Существуют два способа владения акциями: акции на предъявителя и применение номинальных владельцев. Акции на предъявителя не дают возможность доказать их принадлежность кому бы то ни было, если только владелец сам об этом не заявит. Номинальные владельцы - как правило, юридические лица - представляют собой компании, юридически владеющие акциями (на последних написаны их названия и адреса, а также они числятся в реестре страны регистрации), но посредством трастовой декларации отказавшиеся от всех прав, связанных с владением акциями, в пользу бенефициарного владельца, таких, как перепродажа акций, право голоса по ним, право на получение дивидендов и т. п.

Трастовая декларация - это документ, подготовленный в соответствии с требованиями законодательства и отражающий тот факт, что номинальный держатель акций владеет ими в интересах другого лица. Декларация составляется в двух экземплярах, один их которых находится у номинального владельца, а второй - у бенефициарного. Этот документ нигде не регистрируется, но поскольку он имеет дату, подпись и печать номинируемого владельца, то может быть применен в суде при возникновении нарушений с его стороны.

Что касается директоров компаний (а именно директор в конечном счете и управляет счетами компании), то это лица, нанятые на эту должность. Никому не запрещено работать в иностранной фирме, поэтому нарушения тут тоже нет.

Банковские счета открываются опять же на имя компаний, что позволяет обойти ограничения относительно открытия счетов российскими резидентами.

Так, владелец одного из московских торговых павильонов (разумеется, пожелавший сохранить инкогнито) считает, что с открытием фирмы на Кипре дела его резко пошли в гору, поскольку появилась возможность свободнее оперировать средствами при закупке товаров в той же Турции и на фабриках Италии.

УПРАВЛЕНИЕ СЧЕТОМ СО СВОЕГО ДИВАНА

На практике происходит следующее. Специалисты компании, подобной ICSL, открывают фирму "на себя", как бы про запас. И директорами назначают своих же сотрудников. Потом приходит клиент, желающий купить компанию в оффшорной зоне. Для этого акции перерегистрируются на него и прежние директора увольняются. Все это происходит по определенным правилам, составляется приказ, в котором, скажем, пункт 4-й гласит о назначении нового директора-клиента, а пункт 5-й - об увольнении старого. Практически вся деятельность по управлению компанией сводится к управлению счетом, то есть у владельца именно как у директора появляется право подписи и он распоряжается денежными средствами и совершает сделки в интересах нанятой им компании, владельцем которой фактически и является. Причем фирма как регистратор создает такие схемы управления компаниями, при которых владельцу можно вообще не выходить из квартиры. Однако иногда с владельцами оффшорных компаний случаются и казусы, причем именно из-за правовой безграмотности.

Клиент одной из фирм-регистраторов подробнейшим образом выспрашивал юротдел, как именно ему подать декларацию в ГНИ № 7 о своих доходах на Кипре. Правда, его вовремя остановили, поскольку в его случае (счет был открыт на имя фирмы, а сам гражданин не имел лицензии ЦБ РФ на вывоз капитала) с таким же успехом можно было идти сразу с вещами в камеру.

ПОЧУВСТВУЙТЕ РАЗНИЦУ!

Среди оффшорных территорий особое место занимает Кипр. Кипрская оффшорная компания подлежит на острове обложению налогом на чистый доход по ставке 4,25 процента. При этом компания должна удовлетворять ряду условий: ежегодно проходить аудиторскую проверку, иметь резидентного директора и секретаря, открыть счет в одном из кипрских банков.

Однако соблюдение этих требований дает возможность использовать Соглашение между правительством СССР и правительством Республики Кипр "Об избежании двойного налогообложения доходов и имущества" от 29 октября 1982 года. При правильно построенной схеме работы можно достичь освобождения от уплаты налога на прибыль в России, уплачивая налог на Кипре.

На конкретном примере это выглядит следующим образом. Один предприимчивый воронежец, занимающийся строительно-монтажными работами, пошел по пути, не традиционному для россиян из Центрального Черноземья. Он обратился в нашу фирму, и мы помогли открыть ему компанию на Кипре. Таким образом, вместо 33 процентов российского налога на прибыль он платил 4,25 "кипрских" процента.

Дмитрий ЗАЙЦЕВ,
ведущий специалист фирмы ICSL

■ Оффшорные компании можно зарегистрировать как в Европе (Гибралтар, Ирландия, острова Мэн, Гернси и Джерси), так и в Карибском или Тихоокеанском бассейнах (Антигуа, Багамы, Белиз, Британские Виргинские и Каймановы острова, Невис, Панама, Сент-Винсент, острова Теркс и Кайкос).

■ Аудит обязателен для компаний, зарегистрированных в Великобритании, Лихтенштейне, Швейцарии, на Кипре и Мальте.

■ В Швейцарии минимальный капитал акционерного общества равен 100 000 швейцарских франков.

САРК - ОСТРОВ ЗИЦПРЕДСЕДАТЕЛЕЙ

На крошечном островке Сарк запрещены автомобили (но не тракторы) и дороги с твердым покрытием, люди ездят на велосипедах или запряженных лошадями повозках и не платят налогов, кроме очень экзотических. Например, на домашних животных. Многое сохранилось на этом осколке Нормандских островов в непосредственной близости от французского побережья с XVI века. В далеком 1565 году английская корона отдала это владение площадью 5,2 кв. км в управление семейству Бомон, которое, по сути дела, правит им по сей день как феодальным владением. Правда, более чем практичные властители этой фамилии приспособили архаичные порядки к требованиям современности. Майкл Бомон и еще представители нескольких десятков семей создали уникальную систему для... заморских оффшорных компаний. Пользуясь особым статусом острова Сарк (его нельзя в полной мере считать частью ЕС, хотя он входит в состав Великобритании) и полным отсутствием законодательства о фирмах и предприятиях, его властители распахнули двери тем, кто хочет избежать налогов у себя дома и ищет налоговый рай для создания оффшорных компаний. На Сарке предоставляется полный перечень услуг. Большинство из его 300 жителей (зимой) и 550 (летом) не только пасут овец, но и являются профессиональными зицпредседателями. От 50 до 200 фунтов в год каждой компании будет стоить человек, который возьмет на себя эту функцию: они называются здесь nominee director. На острове можно нанять также фиктивных акционеров (nominee shareholders), купить адрес и даже... местные водительские права. Надеюсь, читатель не забыл, что автомобили на Сарке запрещены, однако наличие такого документа может очень пригодиться.

- На острове Сарк есть примерно 150 профессиональных nominee directors, - объясняет один из ассоциированных членов местного кабинета Offshore Financial Service Джонатан Бреннон. - Однако из них крупными можно считать только 30, а 5 - 6 контролируют почти всю деятельность. Сам автор этих слов принадлежит как раз к числу тех, кто возглавляет сотни компаний. Известен и местный чемпион по предоставлению своей фамилии в качестве подставного руководителя оффшорных компаний. Его зовут Филип Крошоу. Он занимается этим бизнесом через собственную фирму Sark Corporate Services. Он сам не помнит, сколько компаний возглавляет на бумаге: "Их, наверно, более тысячи". На острове считают, что эта цифра занижена как минимум вдвое.

- Я просто подписываю несколько бумаг, вся процедура занимает 3 - 4 минуты, - объясняет Филип Крошоу.

Часть здешних оффшорных компаний занимается морскими перевозками под либерийским флагом, другие - текстилем, торговлей, нефтедобычей, недвижимостью - словом, всем. Nominee directors редко интересуются происхождением капиталов, благодаря которым они так хорошо живут. Утверждают, что большинство клиентов представляет филиал швейцарского банка "Креди Сюисс" с соседнего острова Гернси. Долго ли продлится нынешнее состояние? Руководители острова (им управляет нечто вроде правительства - "дюжина") задумываются о морализации этого бизнеса. Сейчас руководитель "дюжины" Раймонд Гибсон готовит запрет на подставные адреса. На подходе - составление правил работы с оффшорными компаниями. Перспектива выравнивания налогового законодательства на всей территории стран ЕС - тоже не за горами. Неужели оффшорному раю на острове Сарк придет конец?

Никита ЕРМАКОВ

РУБЛЕМ ПО СРЕДНЕМУ КЛАССУ

...Инспектор ГАИ останавливает джип, промчавшийся на красный свет. Стекло иномарки слегка опускается, водитель просовывает в щель 50-долларовую ассигнацию и продолжает путь. Кто не наблюдал подобной сцены!

Теперь многие нарушители правил дорожного движения, сидящие за рулем дорогих иномарок, станут откупаться от инспекторов уже стодолларовыми купюрами, но вряд ли изменят своей привычке игнорировать ПДД. В то же время принятый Госдумой и вступивший в силу 8 мая Закон "О внесении изменений в Кодекс РСФСР об административных правонарушениях", в соответствии с которым штрафы многократно возросли, ощутимо ударит по карману владельцев "Москвичей", "Запорожцев" и "Жигулей".

Пострадает истонченный реформами российский средний класс. Ибо условия вождения автомашин в нашей стране таковы, что иногда правила приходится нарушать даже осторожным водителям. Отныне превышение скорости на 10 - 20 км в час повлечет штраф в размере от 0,5 до 1 минимальной зарплаты (83 490 рублей), а более чем на 30 км - 3 минимальных зарплат. А ведь заводы-изготовители не гарантируют абсолютную точность показания спидометров на машинах. Попробуй докажи это инспектору где-нибудь на загородном шоссе.

Этот плод законотворчества - его, судя по всему, выпестовали те, кто привык ездить с личными шоферами, - предоставляет гаишникам широкие карательные полномочия. Сержанты или лейтенанты будут определять, какую вилку штрафов применить к нарушителю. Излишне говорить, что далеко не все инспекторы имеют даже начальное юридическое образование.

В то же время преступное пренебрежение ПДД становится в России опаснейшей эпидемией, уносящей ежегодно несколько десятков тысяч жизней. Заманчиво использовать опыт более автомобилизированных стран, но вряд ли это поможет: там высок уровень дисциплины и уважения к закону, а мздоимство полицейских считается страшным преступлением. Эти традиции складывались десятилетиями. Так что до элементарного порядка на наших дорогах еще далеко. Ну а нынешнее резкое увеличение штрафов лишь вызовет улыбку у "крутых" и нелицеприятную тираду в адрес властей у "старых русских".

Геннадий ПЕТРОВ

Аналогии

Я знаю: «Лужа» будет...

Конечно, Москва - не Париж, но тем не менее... В настоящий момент в обеих столицах идет процесс обретения нового современного стадиона. Французы готовятся к приему чемпионата мира по футболу, Москва - к 850-летию города, а также к юношеским Олимпийским играм, которые пройдут в следующем году. Каждый из городов выбрал свой путь обновления спортивных арен, так что аналогии и сравнения напрашиваются сами собой.

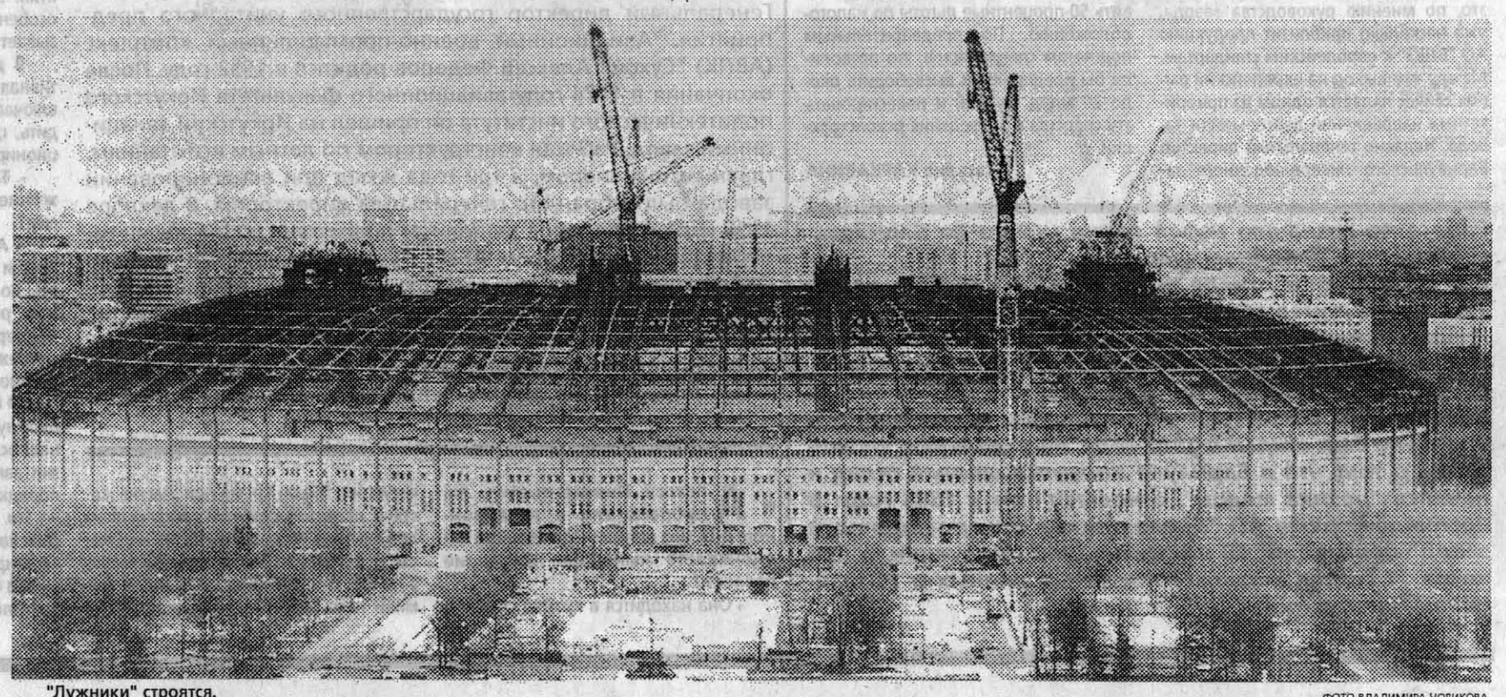

"Лужники" строятся.

ФОТО ВЛАДИМИРА НОВИКОВА

Печальная статистика заставила ФИФА и УЕФА начать в 90-х годах мощную кампанию по приведению стадионов к единым стандартам удобства, безопасности и качества полей.

Россия оказалась в числе последних. Как показало исследование, проведенное в начале нынешнего года журналом "Спортклуб", европейским стандартам в отношении болельщиков (индивидуальные сидячие места и козырьки над трибунами) у нас соответствует только один стадион - имени Ленинского комсомола в Туле. К нему приближаются стадион им. Кирова в Санкт-Петербурге и "Спартак" во Владикавказе (на обоих пока не закончены козырьки). Если же к указанным требованиям добавить еще и подогрев поля, а также стоянку автомобилей вокруг стадиона, мест на которой должно быть не меньше трети вместимости стадиона (этой теме в перечне требований ФИФА посвящен отдельный пункт), то получится, что ни одной арены, отвечающей всему блоку общемировых стандартов, у нас просто нет. Это даже не наш вывод, эту фразу совсем недавно произнес генеральный директор АО "Лужники" и представитель нашей страны в комитете УЕФА по стадионам Владимир АЛЕШИН.

Поэтому и возлагается такая надежда на реконструкцию главного стадиона страны. Однако в то время, как россияне переделывают старый стадион, французы строят новый. Почему? Один известный футбольный функционер ответил нам: "Да у французов просто денег столько нет!"

Это шутка, но даже самый приблизительный подсчет расходов показывает, что в ней есть доля истины. По смете новый "Стадион Франции" в парижском пригороде Сен-Дени обойдется в 2,7 млрд. франков (около 500 млн. долларов), реконструкция "Лужников" встанет не менее чем в 650 млрд. рублей (около 115 млн. долларов). Вроде бы мы в выигрыше, но... Государство во французском проекте берет на себя только 47 процентов расходов, остальное - частные инвесторы. В случае же с Москвой городу придется оплатить 80 - 90 процентов стоимости работ, остальное даст сам комплекс (читай - вещевой рынок).

Далее, во Франции на их "стройку века" продаются билеты, и уже сейчас ее посетило более 100 тысяч человек (а до чемпионата еще больше года). Наконец, не вызывает сомнений, что по окончанию чемпионата мира Париж все равно окажется в прибыли да еще получит новенький бесплатный стадион, Москве же придется списать реконструкцию как невозвратный расход (вряд ли юношеская Олимпиада, пока еще даже на получившая официального статуса, сумеет привлечь столь уж значительные средства).

Кроме того, новый стадион у французов окружат стоянками для личных машин, а также органично впишут в городскую транспортную сеть, так что после матчей зрители с него будут расходиться в течение 5 - 10 минут. Мы же останемся все с той же "Лужей", находящейся в тупике транспортных потоков, которая, даже реконструированная, никогда не сможет обеспечить положенных по стандартам 20 - 30 тысяч мест парковки. Следовательно, еще очень долго в конце матчей по стадиону будет разноситься голос диктора: "Первыми трибуны покидают зрители нечетных секторов верхнего яруса!" - полная дикость с точки зрения нормального европейца.

Правда, нам обещают, что к главному стадиону страны будут-таки ходить все виды городского транспорта, включая речные трамвайчики, что открывать будут все выходы и идти от них можно будет куда хочешь... Но во все это как-то не очень верится.

Поэтому и остается у нашего болельщика чувство зависти, когда он читает, что строительство и реконструкция стадионов к чемпионату мира плотно увязаны с городской инфраструктурой, что в Бордо и Лионе эти сооружения считаются историческими памятниками и отношение к их переделке - особо бережное, что в Сент-Этьене вокруг "зеленого котла" высажено дополнительно 870 деревьев (у нас же, если начнут реконструировать "Динамо", под стоянки придется вырубать Петровский парк), что в Тулузе защитный козырек делают сборно-разборным, а опоры можно перемещать для улучшения видимости, а на старом добром "Парк де Пренс" сооружают специальную трибуну для инвалидов.

К слову, премьер-министр Франции Ален Жюппе отметил, что чемпионат мира имеет для страны важное значение не только с точки зрения туризма и экономики, но и имиджа в глазах других держав.

Георгий МОРОЗОВ,
Ольга ОРЛОВА

ИСТОРИЧЕСКАЯ СПРАВКА

Девятое десятилетие века было отмечено целым рядом страшных трагедий на стадионах мира.

В 1982 году в "Лужниках" на матче Кубка УЕФА "Спартак" - "Хаарлем" в единственном оставленном для выхода проходе возникла давка. В результате, по официальным данным, погибли 66 болельщиков, журналистские же расследования давали другие оценочные цифры - больше ста погибших.

В 1985-м на стадионе "Хейзель" в Швейцарии во время финального матча на Кубок европейских чемпионов фанаты "Ливерпуля" атаковали болельщиков "Ювентуса", и те, прижатые к решетке, продавили ее и упали вниз. Число жертв едва не достигло четырех десятков человек.

В 1989-м в печальный список попал английский город Шеффилд. Паника и толчея, неграмотные действия стражей правопорядка привели к тому, что почти 90 человек не пришли со стадионов домой.

Можно еще вспомнить трагедии на Корсике, где из-за перегрузки рухнула гостевая трибуна, и в Либерии, где на зрителей упала осветительная мачта.

Мнение эксперта

И У ФРАНЦУЗСКОГО ФРАНКА ЕСТЬ РЕВЕРС

Не надо думать, что у французов нет проблем с будущим новым стадионом. Но они, как всегда, - другого порядка, нежели при сходных ситуациях в России. Главная проблема формулируется так: чем занять "Стадион Франции" ПОСЛЕ проведения чемпионата мира? Как рентабилизировать его эксплуатацию и попытаться не допустить того, чтобы убыток, который может образоваться, не покрывало бы государство за счет налогоплательщика? Этот вопрос остро стоит потому, что у "Стадиона Франции" нет своего клуба высшей лиги, который гарантированно будет проводить там матчи, собирающие большое число болельщиков. Столичный ПСЖ отказался переезжать с "Парк де Пренс". Другого классного клуба в столице нет. Команды пригородов в высшей лиге не играют. Существуют планы слияния нескольких пригородных команд, выступающих во вторых эшелонах, вливания в новое образование больших денег (их пока нет) и обеспечения его постепенного вхождения в футбольную элиту. Но пока все писано вилами на воде. Даже если такая комбинация и получится, во весь рост встанут еще две проблемы: как обеспечить много болельщиков новой команде и как сделать так, чтобы она регулярно играла в европейских кубках? Это последнее, по подсчетам яйцеголовых экономистов от футбола, необходимое условие для финансового успеха всей комбинации...

Уникальный эксперимент

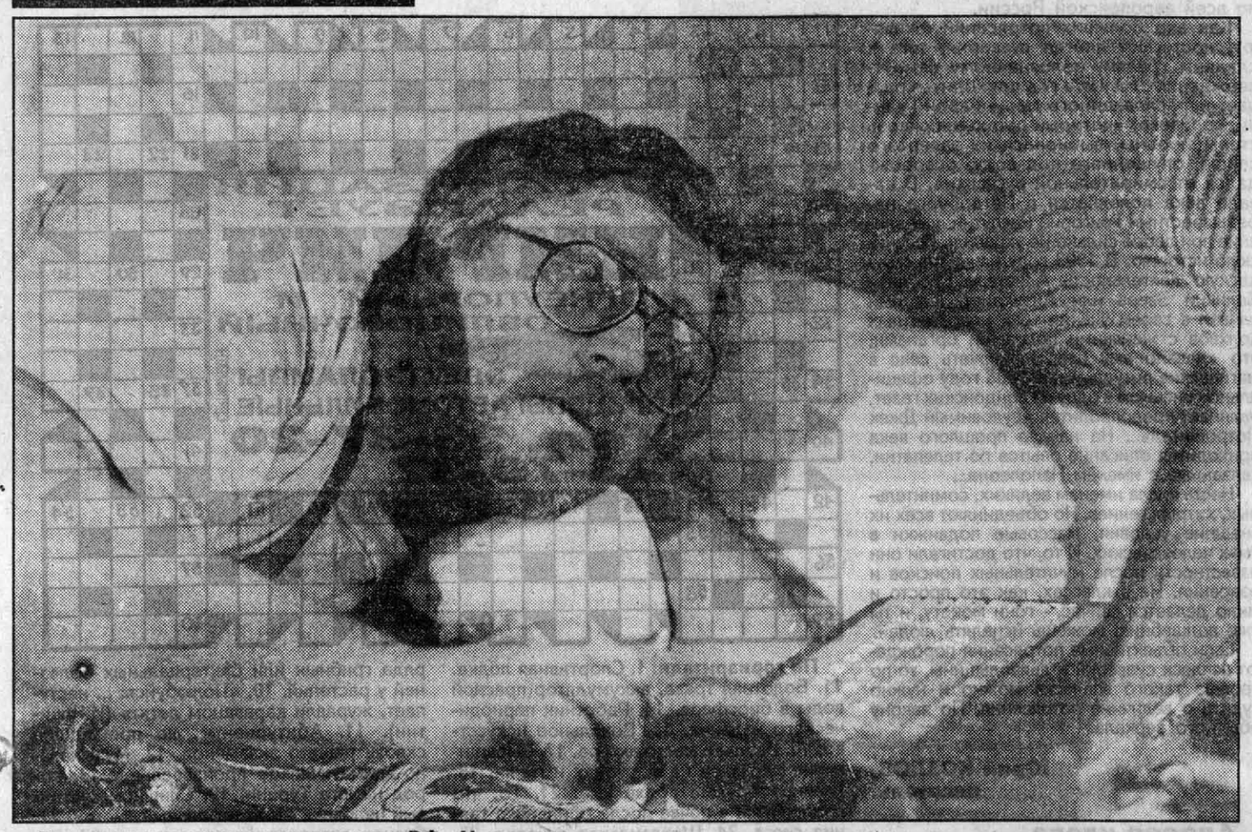

В государственном научном центре РФ «Институт медико-биологических проблем» прошел уникальный эксперимент «Антиортостатическая гипокинезия». В нем участвовали добровольцы, которые в течение длительного времени лишаются возможности двигаться. Они лежали на спине на специальной медицинской кровати (при этом ноги находятся выше головы). Таким образом на земле имитируются условия нахождения человека в космическом пространстве, когда голова опущена в течение долгого времени, и приток крови к ней увеличен. Максимальное время пребывания в таком положении - 120 суток.

Цель эксперимента - получить дополнительные данные по гравитационной физиологии, а также данные по состоянию организма в условиях ограниченной физической деятельности. Это связано не только с проблемой продолжительного пребывания в космосе, но и с проблемой лечения больных в земных условиях, которые долго находятся в неподвижном состоянии.

На снимке: доброволец Алексей Сергеев отрабатывает методику психологической оценки своего самочувствия на персональном компьютере.

Фото Игоря Зотина (ИТАР-ТАСС).

Спортивный курьер ● Спортивный курьер ● Спортивный курьер

Пьедестал

Россияне - четвертые

Успешным можно назвать выступление российской сборной на чемпионате мира по хоккею в Финляндии. Наши хоккеисты успешно провели матчи предварительного этапа и вышли в финальную часть турнира, где добились права побороться за третье место со сборной Чехии. Чехи оказались удачливее в боевом поединке и победили россиян со счетом 4:3.

А звание чемпионов разыграли команды Канады и Швеции.

Память

Яшин - в бронзе

Славная традиция московских спортсменов- начинать летний сезон 2 мая - на этот раз имела ностальгический оттенок. В этот день на стадионе в Лужниках был открыт памятник великому футболисту Льву Яшину.

Табло

Что ни тур, то новый лидер

В высшей лиге чемпионата России прошли матчи девятого тура. Вот их результаты: «Шинник» (Ярославль) - «Ростсельмаш» (Ростов) - 1:1, «Жемчужина» (Сочи) - «Локомотив» (Москва) - 0:0, «Ротор» (Волгоград) - «Локомотив» (Нижний Новгород) - 2:0, «Динамо» (Москва) - ФК «Тюмень» (Тюмень) - 2:0, «Алания» (Владикавказ) - «Факел» (Воронеж) - 2:0, «Торпедо-Лужники» (Москва) - «Балтика» (Калининград) - 1:0, «Спартак» (Москва) - «Крылья Советов» (Самара) - 2:0, «Черноморец» (Новороссийск) - «Зенит» (Санкт-Петербург) - 2:0, «КамАЗ-Чаллы»(Набережные Челны) - ЦСКА (Москва) - 0:3.

Сегодня турнирное положение команд таково:

	В	Н	П	Р/М	О
1. «Ротор»	6	2	1	13-4	20
2. «Динамо»	6	1	2	12-3	19
3. «Спартак»	5	3	1	15-4	18
4. «Ростсельмаш»	5	3	1	10-4	18
5. «Торпедо-Луж.»	5	1	3	15-9	16
6. «Черноморец»	4	3	2	9-8	15
7. «Жемчужина»	3	5	1	6-4	14
8. «Алания»	4	1	4	15-9	13
9. «Локомотив» (М)	3	4	2	11-8	13
10. «Зенит»	3	3	3	6-6	12
11. ЦСКА	3	2	4	7-11	11
12. «Кр. Советов»	3	1	5	5-9	10
13. «Балтика»	2	4	3	5-6	10
14. «Шинник»	2	3	4	6-13	9
15. «Локомотив»	2	1	6	4-12	7
16. «Факел»	2	0	7	2-10	6
17. «КамАЗ-Чаллы»	2	0	7	5-19	6
18. ФК «Тюмень»	1	3	5	5-11	6

Нагано-98

Тесновато «Белое кольцо»

Судя по заявкам, на Белой Олимпиаде в Нагано самым популярным видом будет фигурное катание. Японцы уже сейчас подали заявок на билеты в 82(!) раза больше, чем может вместить дворец «Белое кольцо», где будут проходить соревнования. Хозяева Игр претендуют на 1685696 билетов. Для сравнения: желающих попасть на хоккей - 986000, горные лыжи - 668000. Продажа билетов внутри страны будет осуществляться с помощью компьютерной лотереи.

ЧМ-98

Украинцы впереди

Газета уже рассказывала о шансах российской футбольной сборной на участие в финальной части чемпионата мира в будущем году во Франции. А как выглядят в этой борьбе бывшие республики бывшего СССР?

Пойдем по порядку отборочных европейских групп. Сборные Грузии и Молдавии занимают пятерку во второй группе. В третьей ниже всех азербайджанцы. В четвертой группе дружная тройка, занявшая нижние места, выглядит так: Белоруссия, Эстония, Латвия. В восьмой группе есть еще шансы как-то «зацепиться» за путевку на чемпионат мира у литовских футболистов - пока третьи.

А вот и более приятные вести из девятой группы. Здесь 7 мая состоялся отборочный матч сборных Украины и Армении (ничья -1:1). Теперь турнирная таблица приобрела следующий вид:

	И	В	Н	П	Р/М	О
1. Украина	7	4	1	2	7-6	13
2. Германия	5	3	2	0	11-4	11
3. Португалия	6	2	3	1	5-2	9
4. Сев. Ирландия	7	1	4	2	5-5	7
5. Армения	6	0	5	1	4-8	5
6. Албания	5	0	1	4	3-10	1

В одной азиатской группе выпало играть двум бывшим нашим сборным. Здесь прошел первый тур. И в первом туре зафиксированы такие результаты: Туркмения - Китай - 1:4, Таджикистан - Вьетнам - 4:0.

Из первых уст

«Яркин даже не ожидал...»

В этом футбольном сезоне «Заря» из шахтерского городка Ленинск-Кузнецкий произвела подлинную сенсацию, выбив из розыгрыша Кубка России ЦСКА в Москве, а уже в четвертьфинале, правда, уступили дома со счетом 0:2 московскому «Динамо». Но в первенстве России среди команд первой лиги дела у сибирского клуба идут пока не лучшим образом. В чем же причина этого? На этот вопрос тренер «Зари» Сергей Васютин ответил в интервью газете «Советский спорт», выдержки из которого заинтересуют и барнаульских поклонников футбола.

«Дело все в кадровых проблемах... Не хватает хорошего центрального полузащитника - в «Уралан» ушел Кормильцев. Только оправляется от травмы полузащитник Владислав Яркин, которого нам явно не хватает... У нас с игроками очень доверительные отношения, все праздники мы справляем вместе... Недавно, например, был день рождения у Владислава Яркина, так он даже не ожидал, что столько подарков получит...»

Цитата

Если в России говорят «играть», то в Италии употребляют другое слово - «работать». В этом и заключается разница в отношении к футболу.

Игорь КОЛЫВАНОВ, игрок итальянского клуба «Болонья» и сборной России по футболу.

Аукцион

Этот шлем дорогого стоит

«Продано!» - стук молотка зарегистрировал рекордную сумму, которую когда-либо выплачивали за шлем автогонщика. Некий итальянский коллекционер, пожелавший пока сохранить свое имя в тайне, за 300 тысяч франков (более 50 тысяч долларов) приобрел ставший легендарным желтый шлем самого знаменитого автогонщика бразильца Айртона Сенны, трагически погибшего несколько лет назад на трассе «Формулы-1».

В коридорах власти

Андрей сменяет Андрея

Новым президентом Российской шахматной федерации избран Андрей Селиванов, сменивший на этом посту депутата Государственной Думы РФ Андрея Макарова. До этого Селиванов был первым вице-президентом РШФ.

Мужество

По Сахаре на протезе

Как победителя, встречали на финише супермарафона по Сахаре англичанина Криса Муна. Дело в том, что 300 км по пустыне он преодолел на протезе.

34-летний бывший военнослужащий во время разминирования полей в Мозамбике потерял правую руку и ногу. Медики заявили, что бегать он уже не сможет. Мун занял 283-е место. Но ему аплодировали особо. «Теперь я знаю, - сказал он, - что единственные преграды, которые стоят перед человеком, те, которые воздвигает он сам». Супермарафон по африканской пустыне продолжался семь дней.

По материалам «АП», ИТАР-ТАСС и газеты «Советский спорт» подготовил А. ПАВЛОВ

Колыма. Нелагерная тема

Виктор ПОПОВ

СВОБОДА

Кто читает колымские сюжеты с первых глав, знает пролог моего вхождения в Север. Начался он с того, что меня в транзитном городке обворовали до нитки. После этого редактор «Советской Колымы», газеты, в которой я проработал все свои дальстроевские годы, определил меня в собкоровскую комнату. На шестнадцатый день я переселился в квартиру ревизионного корректора Аникиной. Марию Кондратьевну арестовали за «политическое преступление», которое в наше время ошибкой и той не назвали бы.

Превознося Сталина, колхозники желали вождю здравствовать долгие годы. В подлиннике это выглядело так: «желают товарищу Иосифу Виссарионовичу Сталину...». Мария Кондратьевна «же» оставила на одной строке, а «лают» перенесла. Ее взяли прямо с кровати. В квартиру она не вернулась. Бывшее ее жилье отдали мне.

Наутро после новоселья (присутствовала вся желторотая газетная братия. Отцы редакции и гении кабинетного значения не почтили: в спеси северо-восточная провинция ничуть не уступала любой другой) я зашел в горно-промышленный отдел. Единственные хоромы, где сравнительно вольно сосуществовали заведующий и четыре литработника. Сюда мы, утомившись воспеванием стахановских недель, ударных декад и иных трудовых вахт, посвященных Отцу отцов, собирались на «безыдейный треп».

Тут мы распоясывались вовсю. Отбросив страхи и бесконечно доверяя друг другу, мы рассказывали анекдоты из жизни бухгалтеров, артистов и даже профсоюзных руководителей.

Истинный Бог, не шучу. Вот обоснование нашей осторожности: труд - дело славы, доблести и геройства. Бухгалтер - трудящийся. Смеясь над ним, смеетесь над всеми трудящимися. Артист - разносчик культуры. Следовательно?.. А профсоюзы - школа коммунизма. Вы понимаете, на что в данном случае замахиваетесь? Примерно таков был ход рассуждений тогдашних дознавателей.

Зашел я к горнякам часов в двенадцать. Для трепа вроде бы рановато, а кабинет полон. Когда я ввалился и по привычке шумно об этом оповестил, заведующий отделом культуры и информации Иван Бабцов молча погрозил мне кулаком. Да я и сам понял, что опростоволосился. Рядом с Бабцовым, присев на краешек стола, человек в телогрейке читал стихи.

- Кто это? - шепотом спросил я Славку Левицкого.

- Не знаю. Бабцов откуда-то выкопал. Говорит - с биографией.

Я не сразу уловил ритм и больше рассматривал читавшего, чем слушал. Продолговатое, чуть скуластое лицо, зачесанные назад изреженные волосы, зубы бурые, да и мало их. Лет около сорока «земеле». Таких на магаданских улицах - пруд пруди:

Ночь. Луна, немые горы,
А кругом на сотни верст
Первозданные просторы,
Птичьи гнезда, лисьи норы,
Свет воды и шепот звезд...

Я прикрываю глаза, фигура читающего колеблется, колеблется и наконец исчезает. Вибрирует лишь простуженный, чуть сипловатый голос и слова, в которых я растворяюсь.

До чего же ясен воздух
И свежа ночная высь.
Снизу кажется - березы
От земли оторвались.

Несколько лет спустя от знакомого поэта я услышу молитвенный всплеск: «И если есть на свете Бог, то это ты, Поэзия!» Есть Бог! Бог есть! И я - глубоко верующий.

Но ведь кто верит, кто - нет... Один размялся, шевельнул плечами, другой переступил с ноги на ногу, кто-то вышел, осторожно прошуршав дверью. Передо мной присевший на краешек стола человек в телогрейке, один из тех, которыми в Магадане пруд пруди. А далеко за ним, оторвавшись от надежной приветливости земли, висят березы. За ними тени, тени то ли деревьев, то ли памяти... Больные тени мирского прошлого.

Разошлись люди. В кабинете остались только трое: Иван Бабцов, волшебник да я, вечный кур в ощипе. Вот и на этот раз... Ну, чего бы стоило? Люди из кабинета - шасть, шасть. И я бы тоже - шасть. Так ведь нет, растяпа, остался. Мало того, ринулся к столу и потребовал у Ивана:

- Познакомь. - Чуть не насильно воткнул ладонь в мозолистую пятерню стихотворца. - Попов Виктор Николаевич. Просто Виктор.

- Семенов, - сказал Бабцов со значением. - Андрей Игнатьевич Алдан-Семенов. Первый переводчик Джамбула... Поговорите пока.

Произнеся эту фразу, Бабцов с такой поспешностью юркнул в дверь, что мне почудилось, будто она и не отворялась.

Мы с Андреем Игнатьевичем вышли на крыльцо. Сентябрьский денек был покоен и широко распахнут. Тополя не совсем еще облетели, их сморщенные листочки в полном безветрии обрывались под собственной тяжестью и, покачиваясь, вершили свой единственный в жизни путь.

Но это - проза. А рядом со мной стоит Поэт! Мне ничего не говорит фамилия Алдан-Семенов. Да, Бог ты мой, какая фамилия, при чем тут фамилия. «Ночь. Луна. Немые горы. А кругом на сотни верст первозданные просторы, птичьи гнезда, лисьи норы, свет воды и шепот звезд». Шепот звезд...

- Андрей Игнатьевич, где вы живете? Вы обедаете дома?

- Пока нигде не живу. Я только с трассы. А насчет обеда... Придумаю что-нибудь.

- А если ко мне? У меня отдельная комната, вам можно пожить.

- Отдельная? А что, разве отдельные еще существуют?

От новоселья у меня осталось около пол-литра спирта. Я не представлял, сколько может употребить за раз человек с трассы. Неужели больше бутылки? Мне-то сейчас нельзя, а вот вечером мы погудим. Еще у меня была половина луковицы.

Андрей сидел за столом и нюхал заветривший за ночь луковый срез. Потом спросил:

- Можно, я этот лук съем?

И съел. Не обмакивая в соль, отрезал прозрачные кусочки, долго-долго растирал зубами пенную мякоть. Сглотнул последнюю кроху и положил подбородок на сведенные кулаки. Сказал отрешенно и грустно:

- Понимаешь, я не почувствовал вкуса. Отвык, наверное. Ты знаешь, от сколького я отвык...

Андрей Игнатьевич был не только первый в моей жизни живой поэт, но и застольный первенец с трассы. Бывший заключенный. Как с ним говорить? О чем? Что-то вроде хрупкого антиквариата. Смотришь, а в руки взять боязно. Вдруг уронишь. Наверняка этот человек чуток, как обнаженный нерв. Кажется, ничего не сказал гость коротким своим откровением: «от сколького я отвык». А может, за этими словами что-то стоит?

Андрей, почувствовав мое состояние, сказал:

- Беседовать со мной можно обо всем, кроме политики. И - не жалеть. Когда тебя жалеют, это страшно. Хвалить можешь. Когда меня хвалят - люблю... Представь себе, о чем я больше всего говорить хочу. Кричать хочу. Догадываешься?

- О доме?

- О свободе. Свобода! Свобода! Свобода! - Он и в самом деле шепотом закричал. - Я теперь куда хочу, как хочу, когда хочу С Колымы нельзя пока, «по рогам» *) держит.

А в пределах трассы - вольная воля. Даже в теплую контору могу наняться. Сторожем, дневальным, кем угодно могу. Все с работы ушли, а я в тепле, за настоящим столом, на настоящем стуле. Бумаги - завались. И ручка. Я ведь «Геологов» в уме писал. Нет, никогда вам, вольным, не почуять, что такое свобода. Полный себе хозяин. Чтобы графит не хрустел, под бумагу можно журнал положить или газету. Тут и сочинять ничего не надо, карандаш сам все напишет... Свобода!

Выпив стопку (для форса, разумеется, не разбавленного), Андрей раскрепостился. Ушла настороженность, и он обернулся уже не просто случайным моим гостем, а собеседником. Взгляд его открылся, потеплел, стал хитровато-ожидающим, примерно таким, какой бывает у ведущего игры «Спрашивай - отвечаем». Вопросы о частностях я отложил на вечер, на то застолье, где мы будем на равных. Спросил, о чем на моем месте спросил бы любой:

- Ты мне скажи, как ТАМ люди живут?

- Люди там не живут. Люди там выживают. Живут нелюди.

- Это от неприязни или от неприятия?

- Ни то, ни другое. Так на самом деле. Лагерники... Я не беру Иванов Иванычей...

- Это кто такие?

- Интеллигенция, которая в лагерь не попала, которую в лагерь загнали... Мы - не типичное зонное содержимое. Мы - добыча следственная. За нас дознавателей награждают. Что возьмешь с того же карманника? Поймали, допросили, осудили. И делу конец. Совсем иное - я. Сознался в заговоре против Сталина... - Поймав мой недоумевающий взгляд, Андрей положил на стол руки. Лишь на двух больших пальцах сохранилось подобие ногтей, остальные кончались закругленными наростами. - Да, да, не удивляйся, сознался... Пальцы об этом меня попросили. И почки. И... в общем, все тело попросило. Да и деваться было некуда. Под матрацем у меня нашли наган, которого я отроду не видал, а не то, чтобы в руках держал. Коли наган - гуляй, фантазия. С тех пор я и выживаю, как могу. И я, и другие. Такими нас Лермонтов еще сто лет назад увидел: «Перед опасностью позорно малодушны, а перед властию - презренные рабы».

- Зачем уж так-то бичеваться?

- Ты меня спросил: как? Я и отвечаю - как. Лагерь - это не сборище обездоленных и бесправных, которые все поголовно мечтают исправиться. Ничего подобного. Я, например, и другие случайные люди закон не нарушали до отсидки, не будем нарушать и после. А которые «в законе» - арестанты вечные.

- По-твоему, лагерь - институт бесполезный?

Лагерь - не бесполезный институт, а территориальное образование со своим укладом, со своим законодательством, со своими исполнителями. Он - миниатюрная копия страны, которая его породила и которой его существование выгодно.

- Как это выгодно?

- Когда кто-то на тебя работает лишь за баланду да за годовой комплект убогой одежки, ты с таким только на словах будешь бороться... ТАМ это понимают. «Таганка, я твой бессменный арестант». Лагерная преемственность не вчера придумана, а коли преемственность, значит, идет отбор, образуются свои нравственные уложения, если хочешь, свой домострой... Жалко, что тебе выпить нельзя.

- Вечером наверстаем. Ты сказал: «Люди в лагере не живут, а выживают». Ты выжил. Легко или трудно? А сколько не выживают?

- За других сказать не могу. Я лично выживал по-разному. Когда трудно, когда полегче. Многое зависит от лагерного начальства. На «Дальнем» я, например, вообще горя не знал. Там начлагом был капитан Коровин. Человек. Из разряда горьковских чудаков. Если б ты видел, какие он устраивал «парады»... «Дальний» от управления за тридевять земель. Дорог нет, автомобильная связь только по зимнику, летом - рекой. Большое начальство туда калачом не заманишь. В любых лагерях вообще не весело, но хоть раз в неделю там привозят кино. Культурно-воспитательный отдел -КВО сокращенно - нет-нет агитбригаду пришлет. Поют бригадники, танцуют, какое-никакое, а оживление. На «Дальнем» же глухо, как в шахте. Вот капитан и придумал «парады». «Дальний» - прииск третьей категории. Отрабатывали его тяп-ляп, бульдозеров не было, вся техника - тачки да лопаты. Пески пропускали через «американки».

- «Американка» - механизм?

- Прямоточный промывочный прибор. Самый примитивный. Утром идут бригады на полигон. У каждого на плече лопата. Лопата -инструмент, он должен быть прикладистым. Чуть зазеваешься, твоего заступа след простыл. Идем, видим: капитан у ворот на коне. Обычно шагаем как придется. А тут подравниваемся, насколько можем, отбиваем шаг. Когда проходим мимо капитана, он нас приветствует:

- Граждане золотишники! Ура!

Мы отвечаем дружно:

- Ура-а, гражданин начальник!

- Развлекался, значит, капитан?

- Играл. А мы ему подыгрывали. С удовольствием. Знали, если Сергей Тимофеевич «принимает парад», значит, вечером накормят от пуза. Чтобы лагерь жил посытней, капитан на Дебине держал рыболовецкую бригаду. Когда приходили от нее уловы, устраивал «смотр». Недалеко от рек приисков было много. И рыбу их бригады ловили. Только там уловы расходились по начальству, а Коровин нам отдавал. Жаль, что «Дальний» отмыл свое. Запасов разведка не показала, прииск заглох. И житуха моя накрылась. Я у Сергея Тимофеевича был на особом положении. Он меня Нестором звал.

- Летописцем?

- Вот именно. Капитан мечтал: «Выйду в запас, книжку о Колыме сочиню»... Я для него истории записывал. Где что приукрашу, где напрямую привру. Ему моя писанина нравилась. Два года так прокантовался.

Я спросил о нашумевшем деле с берлаговской агитбригадой. Слышал ли о ней Андрей? Оказалось, слышал. О ней и о Берлаге.

Берлаг береговой лагерь, приметное колымское детище. Бендеровцы, власовцы, полицаи, шпионы, изменники... В общем, политические двадцатипятилетники. Встречались среди них откровенные враги, а в основном надели ярмо на тех, которых прихватили во время подметелочной «зачистки местности»: группа львовских закройщиков и портных, обшивавших все дальстроевское руководство, всяких мастей кустари, оперные и драматические артисты. Эти оставались невостребованными. В театре Маглага их использовать не рискнули, рассовали по управленческим лагерям.

Начальник культурно-воспитательного отдела Теньлага майор Сорокин организовал из них агитбригаду, возглавлять которую поручил ошеломившему его эрудицией бывшему международному шпиону Ветвицкому. И двинулась агитбригада по лагпунктам восславлять Сталина, Родину, звать уголовников в новую счастливую жизнь. Слушали певцов восторженно, потому что солисты оперы есть солисты оперы.

В июле-августе сорок седьмого года в Праге проходил Всемирный фестиваль молодежи и студентов. С него повел начало «Гимн демократической молодежи мира». Слова такие же громобойные и раскатистые, как звуки, извлекаемые из пустой бочки: «В разных землях и странах, на морях, океанах, каждый, кто может, дайте нам руки, в наши ряды, друзья... Всех, кто честен душою, мы зовем за собою».

Посещала агитбригада прииски, призывала всех, кто честен, в свои ряды. Слушатели хлопали до изнеможения. И вдруг кто-то из уголовников сообразил, что к чему. В политуправление обратились негодующие «воры в законе»: «Мы честные советские урки, а нас зовут в свои ряды предатели Родины!..» От агитбригады полетели пух и перья. Одно перо вставили Сорокину. И он тоже полетел. Видимо, далеко. Впоследствии я пытался узнать о судьбе майора, но никто ничего не знал. Вполне вероятно, что ему самому пришлось солировать в лагерной бригаде. Такое в те времена происходило сплошь да рядом.

Я расспрашивал Андрея о Джамбуле - легендарном казахском акыне. То, что рассказал мой гость, даже тогда показалось мне не совсем правдоподобным. Как будто человек сводил личные счеты с официально признанным открывателем степного стихотворца Николаем Кузнецовым. Сейчас, узнав близко поэтический мир, я в этом не сомневаюсь, но тогда все-таки поверил Андрею Игнатьевичу и действиями Кузнецова возмущался.

С обеда я опоздал почти на час. На такое в редакции никак не смотрели, потому что трудились мы в ненормированном режиме. Но на этот раз технический секретарь Тоня Редькина встретила меня на пороге:

- Тебя редактор давно ждет.

Шеф официален и строг.

- Ты почему опоздал?

- Александр Павлович, я такого человека встретил... Алдан-Семенов. Первый переводчик Джамбула. Считают почему-то Николая Кузнецова, а на самом деле первый - Андрей Игнатьевич. Вы не слышали?

- Не слышал. - Редактор посмотрел на меня с подозрением. - А ты случаем не того? - Характерный щелчок по кадыку.

- Что вы...

- Тогда так. Пока ты уши развешивал, тобой уже два раза поинтересовались.

- Кто?

- Не догадываешься?

Я, кажется, догадался, но догадка была смутной и настолько ошеломляющей, что, вдруг холодея, я уточнил:

- Оттуда?

Спросил, вильнул взглядом в неопределенную сторону, потому что не знал, где ТО находилось.

- Оттуда, - подтвердил редактор. - Говорил я тебе: из детства надо выходить вовремя... Приказали: как только появишься, переправить. У подъезда моя «эмка». Пропуск к лейтенанту Калашникову на тебя выписан.

- Почему, Александр Павлович? Ведь Семенов - свободный, он свое отсидел.

- Это ты там объяснишь... Моя «эмка» у подъезда. Не забудь: лейтенант Калашников.

Вышел я из кабинета на чужих ногах.. Загрузился в редакторскую развалюху. Покатила жертва поэзии на правеж.

*) по рогам - поражение в правах

Продолжение. Начало в №№ 37-38, 43-44, 49-50, 60-61, 73-74, 80-81, 87, 97, 101

Письма вопиющего в пустыне

Зеркало

Люблю невинные приключения. Недавно получаю письмо. Как у Дюма или Стивенсона: «Завтра в два часа дня приезжайте к кинотеатру «Родина» и наберите по телефону-автомату номер... Я объясню, что нужно сделать потом...» Недоставало подписи Джека Потрошителя или магистра Пердурато, сына английского пивовара Кроули, известного Зверя под тремя шестерками, - Антихриста.

Перечитал я письмо. Никакого сомнения, что таинственный адресат или знает меня лично и ломает комедию, или наслышан обо мне по книгам, публикациям в «АП» и затеял какую-то игру.

Играть значит играть, хотя такие решения в моем возрасте по меньшей мере легкомысленны и неоправданно смелы. Как и подобает таинственному случаю, я изучил письмо и легко догадался по красивому почерку, что пером водила женщина. Потом я подумал, что если она не художница, то расположена к рисованию, а уж тип ее психики стопроцентно художественный. Об этом говорит сам факт письма.

Была не была! Еду, звоню из автомата в назначенный час. Занято. Набираю номер вторично. Занято... Плюнуть бы, соблюсти достоинство мэтра, уйти, сделать вид, что не поддался на дьявольщину, но правила теперь уж моей игры требовали сказать непринужденно в трубку, что в назначенный час нельзя занимать телефон. Да, да! Пошутить таким образом и откланяться.

Снова накручиваю диск. Короткие гудки... Интригующая ситуация. Осой звенит в памяти анекдот о внутреннем голосе: «Как выбираться будешь, дурак?» Уступаю место очереднику, жду, пока он наговорится: ну... ну... ну... Ну!.. Решаю, что звоню в последний раз, набираю номер, и опять: ту-ту-ту-ту... Какая-то женщина останавливается у меня за спиной. И я вдруг с поразительной точностью ясновидца понимаю: это она! Та самая, что придумала письмо и всю историю. Ей то ли двадцать, то ли сорок. Бывают счастливые люди, которые не несут на лице печати времени.

- Извините за... все, - сказала она. - Мне было необходимо вызвать вас... Недавно я защитила диплом на экстрасенса... Мне не терпелось испытать свое влияние...

- Вас хорошо учили, а вы добросовестно учились, - говорю я. -Разошлите письма всему Союзу писателей, и вы получите возможность познакомиться со всеми писателями сразу, потому что пробудите профессиональную любознательность... Кстати, кто на телефоне?

- За три минуты до двух часов я сняла трубку и пошла сюда.

Ничего загадочного, ничего колдовского. Авантюрно немного, но не больше. Приблизилась, вгляделась, кто усердствует у автомата, и заговорила.

Слово за слово, и оказывается, что она может поставить диагноз заболеванию скрытому и силой внутренней энергии, почерпнутой из космоса, подавить болезнь.

Кто-то из классиков сказал, что мир беднеет на мудрецов, потому что сильно поумнело человечество. Поумнеть-то поумнело, но верит во все тяжкие, как и тысячу лет назад: в хиромантию, сны, гадания, медитацию, спиритизм, ясновидение, телепатию, левитацию, путешествия во времени, в белую и черную магии, крошится на сомнительные секты. А главное, верит, что всему этому можно научиться, как азбуке. Заплатить деньги и научиться тому, во что поверить-то непросто.

Я не циник, не зубоскал. Я вслед за старшим товарищем готов повторить, что дожил до лет, когда надо больше к небу поднимать свой взор, чем искать авторитет в споре. И потому я не спорю. Я хочу обратить внимание читателей своих на закономерность мрачную: всякие большие социальные катаклизмы приходятся на конец веков. Загляните в родную историю. Начало Смутного времени совпадает с восьмидесятыми годами XVI века. Век семнадцатый заканчивается приходом юного Петра и стрелецкими волнениями. Крестьянская война под водительством Пугачева... Правильно, семидесятые годы восемнадцатого века. Мощные крестьянские выступления в восьмидесятые годы прошлого столетия по всей европейской России.

Как эхо больших потрясений оживают, достигают апогея суеверия, тяга к сладким грезам, болезненному самоутверждению. На 1900 год приходится расцвет нераспознанного гения Гарри Гудини, человека, «который проходил сквозь стены тюрьмы, выбирался из запертого сейфа, опущенного под воду, освобождался от смирительной рубашки». В начале века появляется в Петербурге небезызвестный Григорий Распутин, чье влияние при дворе сильно не украсило российскую историю. В 1903 году начинает свою адскую деятельность Алистере Кроули - Великий Зверь или Антихрист, который сливал в своем учении трех новозаветных волхвов с женскими половыми органами, что «давало ему право включать секс в магические ритуалы»... В 1888 году официально - письмом в одну из лондонских газет, начинает кровопролития неуловимый Джек Потрошитель... На начало прошлого века приходится описание опытов по телепатии, связанные с именем Наполеона...

Несть числа именам великих, сомнительных, хитрых гениев. Но объединяют всех их внешние условия, массовые подвижки в умах человеческих. И то, что достигали они известности после мучительных поисков и озарения. Не в классах, как это просто и мило делается сейчас, - гони монету, и ты уже волшебник, можешь исцелять людей.

Если объективные потрясения порождают всплеск суеверий и дьявольщины, то по уровню такого всплеска можно и нужно судить о величине потрясения. По закону обычного зеркала.

Юрий КОЗЛОВ, писатель.

Кроссворд

По горизонтали: 1. Спортивная лодка. 11. Болотная трава, аккумулятор пресной воды в биосфере. 14. Работник периодического издания. 15. Вокальное искусство. 16. Рабочее место актера. 17. Выращивание деревьев на вырубках и гарях. 18. Главное оружие подхалима. 21. То, что содержится в почве после обильного таяния снега. 24. Шотландская овчарка. 25. Геометрическое тело, которое при наименьшей площади занимает наибольший объем. 26. Картина, заполняющая определенную часть стены или потолка. 29. Хранитель, защитник. 32. Подрезающая часть плуга. 33. Охотничий помост. 34. Пороховой... электрический... 37. Вуаль, коверкот, нанка (общее название). 40. Плод цитрусового дерева. 41. Мужская одежда, которую носят женщины. 42. Фиговое дерево, смоковница. 52. Судно разведывательной или посыльной службы. 55. Специальность врача. 56. Прыжок в фигурном катании. 57. Член младшей дружины князя в древней Руси. 58. Устройство для преобразования электрической энергии. 59. Семья американских оптиков-шлифовальщиков, изготовивших объективы для рефрактора Пулковской обсерватории. 60. Деталь часов, обеспечивающая равномерный ход механизма.

По вертикали: 1. Ископаемая природная твердая смола. 2. Земля, песок - результат движения воды, ветра. 3. Мелкие и легкие фракции золотосодержащих горных пород. 4. Крупнейшее месторождение железной руды в Казахстане. 5. Кандалы (прошлое название). 6. Рассказ, повесть, роман (суть). 7. Ива с гибкими ветвями буро-красного цвета. 8. Надежная защита, твердыня, опора. 9. Название ряда грибных или бактериальных болезней у растений. 10. «Полюбуйся: ... наступает, журавли караваном летят» (И.Никитин). 11. Абитуриенты, не прошедшие сквозь решето экзаменов. 12. Музыкально-драматическое произведение. 13. Город на юге Турции. 19. Слишком суетливый человек. 20. Контрольный листок. 22. Станок артиллерийского орудия. 23. Застекленный шкафчик для посуды. 26. Змея, укус которой для человека не опасен, но болезнен. 27. Отдельное помещение в гостинице. 28. Военный маневр для нанесения противнику удара с тыла. 29. Огородное растение со съедобными листьями. 30. Служебное помещение на судне. 31. Роман французского писателя Мопассана. 35. Отрицательно заряженная частица в электролите. 36. Русский физик и электротехник, создатель гальванотехники. 38. Выдающийся болгарский борец, чемпион Олимпийских игр 1968, 1972 годов. 39.Пожелания депутату государственной Думы от избирателей. 42. Место, где начинается река. 43. Провод телефонного кабеля. 44. Вертикально торчащая льдина на ровном ледяном поле. 45. Южноамериканский енот. 46. Дерево, из которого был сделан знаменитый Троянский конь. 47. Самоцвет, по старым поверьям -символ дружбы. 48. Движение в бальных танцах. 49. Твердая пластинка у основания крыльев жука. 50. Плащеносная ящерица, способная бегать на двух задних ногах, держась вертикально. 51. Род кухонной печи. 52. Собрание древних греков. 53. Предпоследняя буква латинского алфавита. 54. Приз - мечта любого шахматиста.

Составил В.ВОРОБЬЕВ, г.Барнаул.

Не стреляйте в белых лебедей

Весенняя охота на водоплавающую дичь, в целях сохранения ее численности, в крае была закрыта на протяжении многих лет, а на гуся 20 лет вообще весной не проводилась. Это принесло положительные результаты - гусей и уток на наших озерах стало значительно больше.

В нынешнем году краевой департамент по охране и рациональному использованию охотничьих ресурсов разрешил весеннюю охоту. Она была кратковременной - по два-три дня на каждый вид птиц, но все равно это принесло удовлетворение настоящим охотникам. В Благовещенском, Романовском, Каменском, Завьяловском, Шелаболихинском районах многие из них прекрасно провели выходные дни на природе и приехали домой с хорошими трофеями.

Но, к сожалению, и в этот раз не обошлось без нарушений. В Панкрушихинском районе работники краевого департамента охоты Василий Дериглазов и Сергей Исаков при осмотре бивака охотников на берегу озера Катешное обнаружили убитого лебедя. Нарушителем оказался житель села Панкрушихи Евгений Волченко.

Охота на лебедей запрещена. Эти прекрасные грациозные птицы-украшение наших озер, нашей природы. Они, как цветы, согревают душу человека, приносят в нашу жизнь так нужные людям положительные эмоции.

Браконьеру придется заплатить более миллиона рублей штрафа (15 минимальных окладов), у него изъято оружие.

Были обнаружены нарушения правил охоты и в других районах. Некоторые, с позволения сказать, охотники стреляли гусей уже в запрещенные сроки, превышали всякие нормы и правила на охоте на уток.

И все же подавляющее большинство охотников проявили себя на весенних озерах как добросовестные члены охотничьих обществ, которые призваны не только пользоваться охотничьими ресурсами, но и заботиться об их охране и воспроизводстве.

И.ГЛАЗКОВ

Посудачим

- К чему перед рыбалкой снится теща?

Н. Карпухин.

Полистав два тома рыбацких сонников, мы обнаружили, что теща снится к непогоде. Сидящий на рыбалке тесть - к выпивке. Жена со скалкой - к бесклевью. А если во сне видите, как своему начальнику червей на крючок насаживаете, - это явное продвижение по служебной лестнице.

Как отличить самца мотыля от самки?

А.Троянов.

Некоторые рыболовы пользуются интересным способом. Если мотыль свободно протаскивается через зубы - это самка, а если застревает - явно самец. Но на всякий случай почитайте анатомию.

- Как доказать жене, что клева не было?

Виктор Ш.

Доказывать ничего не надо, привозите лучше опустошенные бутылки. Умная женщина всегда поймет, что на вас даже рыба смотреть стеснялась.

- Мне нравится одна рыбачка, как добиться ее расположения?

А. Безменов.

Странно, рыбак вы или не рыбак, прикормом, конечно.

Узелки на память

- При ловле щуки ведите постоянный поиск уловистой блесны. Очень влияет на активность хищницы цвет, и поэтому у вас должно быть разнообразие обманок.
- Если у вас большое количество сходов рыбы, обратите внимание на крючок, подточите его или замените.
- Если берег на участке ловли крутой, прикорм подбрасывают ближе поплавков, иначе вы оттянете рыбу на глубину.
- При засолке крупной рыбы обязательно засыпайте соль под жабры и делайте надрез по спинке рыбы, также засыпая его солью.
- Для ловли на растительные насадки вполне достаточно крючка N 3,5-4, крючок большего размера предназначен для другой насадки.
- Не старайтесь кормить кошек и котов сырой обской рыбой, в реке много зараженной рыбы, а варка ее не займет у вас много времени.

Снасти

Четверть века с резинкой

На резинку в нашем городе ловят многие пенсионеры. Рыбалка эта пассивная и по плечу рыболовам с ослабленным зрением и опорно-двигательным аппаратом. Хороша она не только на карася, но и на плотву в обских заводях.

Резинка бывает разной длины, но обычно далее двадцати метров от берега ее не забрасывают. По весне используются живые насадки, а в конце лета все чаще применяются растительные. На плотву в августе хорошо работают опарыш, хлебный мякиш и вареная перловка. Случаются поимки крупных лещей. С ними справиться довольно сложно, т.к. резинка позволяет рыбе более свободно передвигаться, чем на донке.

На резинку я рыбачу почти три десятка лет, освоил эту ловлю досконально, и мой совет пенсионерам, увлекающимся рыбной ловлей: попробуйте ловить на эту снасть.

Анатолий ЧЕРНЮК. г. Барнаул.

Насадки

Соблазны для окуня

Ловил я чебаков на нашей маленькой речушке, протекающей сразу за деревней. Серебряные рыбешки клевали активно, и мне приходилось на крючок постоянно надевать новый катыш хлеба. Вдруг в одно мгновение клев прекратился, и по поверхности воды заметалась рыбья мелочь, атакуемая крупными окунями. К моему огорчению, в запасе у меня не было даже червей. Сразу припомнил статью в рыбацком клубе «АП» о ловле окуня на глаз.

Новая для меня насадка отправляется в воду. Не доходит она до дна, как следует мощная поклевка, и окунь граммов на триста отчаянно сопротивляется на крючке-заглотыше. Второй попался точно так же, а вот третьего и четвертого пришлось соблазнять, подтягивая удочку против течения.

Четыре окуня в моем улове были полной неожиданностью. Местная ребятня с завистью любовалась моими трофеями и не верила, что окуни попались на глаз от плотвы. Интересная насадка, обязательно возьмите ее на заметку.

Владимир КАДУКИН. с. Повалиха.

Адреса клева

Тесно на берегах

В клуб поступают первые сообщения о ловле рыбы по открытой воде. Вот что рассказывают наши коллеги - рыболовы, которые побывали рядом с Барнаулом на зеленых берегах прудов и озер.

На Ляпихе (район Научного городка, проезд автобусом N25) ловится средний карась на червя и тесто. Рыболовов на берегах искусственных прудов много, и без рыбы никто не остается. Лучше всего ловить карася с прикормом на отмелях, куда он выходит на прогретую воду и более активно интересуется насадкой.

На озере Пионерском (автобус N25) карась начал ловиться в конце апреля. С берега попадаются серебряные карасики с ладошку, а с лодок и на закидушки рыба берет значительно крупнее. Даже в слабый клев десяток карасей на уху можно поймать в любую погоду. Озеро расположено в низине и защищено от ветров.

На речке Барнаулке, ниже дамбы городского пляжа (автобус N5, остановка «Магазин»), лишь ранним утром можно найти удобное место для рыбалки. Ловится плотва, пескарь и карась, которые предпочитают мотыля, реже кусочек червя. Интересна здесь ловля в проводку на тонкую оснастку легкой удочкой. И рыбы попадается больше, и удовольствие от процесса ловли получаете неповторимое.

Расклевался карасик и в п.Зимари (пригородный поезд Барнаул -Топчиха). Рыба ловится активно по всему пруду и практически на любую насадку.

Фото Виктора ВЫБОРОВА.

На волчьих тропах

Подведены предварительные итоги конкурса охотников по уничтожению волков, которые ежегодно наносят большой ущерб народному хозяйству. В колхозах и фермерских подворьях в прошлом году ими загублено сотни голов скота.

Как сообщили нам в краевом департаменте охоты, с начала нынешнего года в районах края уничтожено 37 серых хищников. Лучших результатов добились охотники в Топчихинском районе. Здесь бригада во главе с охотоведом Юрием Нечаевым уничтожила пять волков. Столько же зверей добыл тут член краевого общества охотников Сергей Зайцев из Барнаула.

В Усть-Пристанском районе работник краевого департамента охоты Валерий Кремер тоже сумел уничтожить пять хищников.

Отличились также следопыты П.Кобезев из Солонешенского района и С.Анохин из Красногорского. На их счету семь серых разбойников.

Одним из важных направлений в борьбе с этим хищником является разорение логова зверя и уничтожение выводка. Это наиболее эффективный способ борьбы с ними и всегда приносит ощутимый результат. Конечно, занятие это требует немало усилий и знаний повадок зверя, без чего невозможно выследить волчицу и обнаружить логово. К тому же это не всегда безопасно. Но опытные охотники знают, как добиться успеха в единоборстве с этим хищником.

В департаменте охоты на днях получено первое сообщение об этом. В Усть-Пристанском районе охотник Н.Н.Кунаев выследил волчицу и взял в ее логове десять волчат. Он стал реальным претендентом на призовое место в конкурсе.

Соб. инф.

Ответы на кроссворд, опубликованный в предыдущей «Пятнице» (9.05)

По горизонтали: 1. Умбра. 11. Тибет. 14. Транспортирование. 15. Бокал. 16. Сатин. 17. Аденозинтрифосфат. 18. Красс. 21. Орало. 24. Обрез. 25. Стека. 26. Закат. 29. Ордер. 32. Голос. 33. Изгиб. 34. Риска. 37. Старт. 40. Масть. 41. Агама. 42. Масло. 52. Пчела. 55. Соломосилосорезка. 56. Штаны. 57. Рамка. 58. Пенобетономешалка. 59.Кладь. 60. Дакка.

По вертикали: 1. Узбек. 2. Букса. 3. Атлас. 4. Жакет. 5. Остов. 6. Борис. 7.Ртуть. 8. Архив. 9. Автол. 10. Енуфа. 11. Тесто. 12. Ботва. 13.Танго. 19. Рубка. 20. Схема. 22. «Роторо». 23. «Лакме». 26. Загар. 27. Колос. 28. «Тоска». 29. Оникс. 30. Догма. 31. Робот. 35. Итака. 36. Котел. 38 Тягач. 39. Ромул. 42. «Мешок». 43. Слава. 44. Осыпь. 45. Глина. 46. Амеба. 47. Осетр. 48. Длина. 49. Астма. 50. Брошь. 51. Эзель. 52. Парад. 53. «Ермак». 54. Атака.

Анекдоты от народа

Едут в поезде три молодых мужчины. Один и говорит:

- Моя жена на сносях читала книжку «Два капитана». Родились два пацана.

А второй говорит:

- А моя беременной читала «Трех мушкетеров». Три сорванца родилось.

Третий побледнел и попросил воды.

- Что с тобой?

- Жена на девятом месяце. Читает «Али-баба и сорок разбойников».

* * *

- Доктор велел сесть мне на чесночную диету.

- Ну и сколько ты потеряла килограммов?

- Ты лучше спроси, сколько я потеряла друзей!

* * *

Встретила мать свою дочь, которую отдала замуж в большую семью.

- Ну как тебе там? - спрашивает.

- Да ничего, мама, только всегда мокрым полотенцем приходится по утрам вытираться.

- А ты раньше вставай.

* * *

Мышка вышла замуж за слона. А тот на следующий день скончался. Она сидит, плачет. Звери к ней подходят:

- Мышка, что же ты так убиваешься? Замужем-то всего один день была.

- Да, замужем один день, а закапывать всю жизнь...

* * *

- Не стыдно тебе возвращаться домой так поздно? - воспитывает жена своего мужа. - Да еще в пьяном виде. Воспитанный мужчина так не поступает.

- А воспитанная женщина не вступает в разговор среди ночи с пьяным человеком.

* * *

Едут в вагоне-ресторане молодожены. Муж, нежно прижимая жену, говорит:

- Теперь мы с тобой одно существо.

- Не собираешься ли ты заказать один обед на двоих?

* * *

Опечаленный пациент рассказывает врачу:

- Доктор, сегодня мне приснилось, что я - людоед, и мы всем племенем съели женщину, ужасно похожую на мою жену.

- Ну, зачем так волноваться, мало ли что может присниться?

- Да? В таком случае объясните мне, куда же делась моя жена?

* * *

- На кого это твоя жена так кричала вчера вечером?

- На собаку!

- Бедная собака! Я слышал, как твоя жена грозилась отнять у нее ключи от квартиры.

* * *

Встретились две подруги. Одна и спрашивает другую:

- А кто тебя познакомил в свое время с твоим мужем?

- Мы познакомились абсолютно случайно, я никого не могу в этом обвинить.

* * *

- Я слышал, что Петров женился. Как, по-вашему, по любви или по расчету?

- И то, и другое. Девушку он взял по расчету, а деньги - по любви.

УЧРЕДИТЕЛИ: краевое Законодательное собрание, администрация Алтайского края и трудовой коллектив редакции

АЛТАЙСКАЯ ПРАВДА

Главный редактор А.А.ХАРЫБИН.

Редакционная коллегия:

А.С.АСТАПОВ, Л.Н.ИЗВЕКОВА, О.П. ЛОГИНОВ, И.Н.МИКУРОВ, В.А.СИНОЛИЦ (ответственный секретарь), А.М.ТЕЛИЦЫН (зам.главного редактора), Г.В. ХАБАРОВ (директор компьютерно-издательского центра), О.Н.ШЕВЧУК (зам. главного редактора).

АДРЕС РЕДАКЦИИ:
656049, г.Барнаул, ул.Короленко, 105.
Телефон для справок по редакции: 23-33-69.
Факс: 23-44-30. Телефон по рекламе: 23-34-78.
Наш расчетный счет:
КБ «НЭПП-Банк» г. Барнаул
р/с 000609501 БИК 040173751 к/с 700161751 ИНН 2225003653

Редакция может публиковать статьи в порядке обсуждения, не разделяя точку зрения автора. За содержание рекламных материалов ответственность несут рекламодатели. Авторы опубликованных материалов несут полную ответственность за точность приведенных фактов, цитат, экономико-статистических данных, собственных имен, географических названий и прочих сведений. Письма, рукописи, фотоснимки, рисунки не рецензируются и не возвращаются.

ТЕЛЕФОНЫ СОБСТВЕННЫХ КОРРЕСПОНДЕНТОВ «АЛТАЙСКОЙ ПРАВДЫ»

РУБЦОВСК -	Г.Г.Русанов	- (8-257) 3-14-91;
	Л.Н.Стрижкин	- (8-257) 2-64-48;
ПОСПЕЛИХА -	Ю.С.Савельев	- (8-256) 22-2-92;
КУЛУНДА -	Н.И.Гуртенко	- (8-266) 22-4-63;
КАМЕНЬ-НА-ОБИ -	И.Н.Микуров	- (8-214) 2-17-58;
СМОЛЕНСКОЕ -	А.А.Гомзяков	- (8-236) 21-1-06;
ЗАРИНСК -	Н.А.Смурякова	- (8-295) 4-14-53;
ТАЛЬМЕНКА -	Б.К.Рождественский	- (8-291) 2-76-93;
БИЙСК -	Л.М.Хвостенко	- (8-242) 22-78-78;
ЯРОВОЕ-	К.К.Сомов	- (8-268) 4-32-55;
КРАСНОГОРСКОЕ-	Н.С.Баланчук	-(8-235) 21-5-70.

Газета зарегистрирована Омской региональной инспекцией по защите свободы печати и массовой информации. Регистрационное свидетельство №41

ГАЗЕТА НАБРАНА И СВЕРСТАНА В КОМПЬЮТЕРНОМ ЦЕНТРЕ РЕДАКЦИИ

Сдано в печать - в 15.00
Выход по графику - 17.30.
Индекс 50300.
ТИРАЖ 124.100 экз.

Газета выходит во вторник, среду, четверг, пятницу, субботу.

Отпечатана в ГИПП«Алтай».