№ 107
(22506)

КРАЕВАЯ МАССОВАЯ ГАЗЕТА

АЛТАЙСКАЯ ПРАВДА

80 лет

СРЕДА, 14 МАЯ 1997г. ● ВЫХОДИТ С 12 АВГУСТА 1917 ГОДА ● Цена в розницу - договорная

Александр Суриков:

«Союзу России и Белоруссии быть!»

Интервью члена Совета Федерации РФ, главы администрации края Александра СУРИКОВА корреспонденту ИТАР-ТАСС

- Мое отношение к идее объединения России и Белоруссии самое положительное. Правда, действия, направленные на создание этого союза, вызывают двоякие чувства. С одной стороны, у всех вроде бы есть такое желание, и оно зафиксировано в проекте Устава. С другой - скрытое нежелание, начавшееся с момента подписания этого документа президентами России и Белоруссии. Уже изначально он был выхолощен. В конце концов подписан декларативный документ - проект Устава.

- В чем причина этого, на ваш взгляд?

- Однозначно ответить трудно, обвинения разные. Самое расхожее из них в том, что в Белоруссии - тоталитарный режим. Но давайте вспомним, как все было. Белорусы в конце концов пережили сценарий, похожий на российский 1993 года. Но прошел он по более мягкому, чем у нас, варианту. В результате, как в России, в Белоруссии также появились всенародно избранный президент, парламент. Сказать о том, что мы демократические страны, с натяжкой можно. А вот действия по взятию президентами дополнительных полномочий явно грешат перекосами и у нас, и у них. Так что не надо кивать на соседа, коль у самих не все в порядке.

- Вы упомянули, Александр Александрович, о скрытом нежелании, закулисном противодействии созданию российско-белорусского союза. Как вы считаете, кто конкретно стремится помешать новому союзу?

- Как кто? Прежде всего «Демократический выбор России», который возглавляет господин Гайдар. Это - проводник реформ прозападного толка, продиктованных Международным валютным фондом, куда входят страны «большой семерки». Создан МВФ в свое время в США. И, конечно, Соединенные Штаты, добившись распада Советского Союза и став единственной сверхдержавой мира, будут всяческим образом препятствовать даже частичному воссозданию бывшего государства.

Я твердо убежден, что союз с Белоруссией нужен. В результате его создания станет реальностью защита интересов двух стран от продвижения НАТО на Восток. И с политической точки зрения значение союза с Белоруссией трудно переоценить, так как он мог бы быть первой ласточкой нового объединения разъединенных насильно народов. Идею объединения, насколько мне известно, поддерживают большинство украинцев, на этом же пути Молдавия, другие бывшие республики СССР. Другое дело - каким должен быть российско-белорусский союз: федеративным или конфедеративным. Этого в проекте Устава нет. Но новое объединение будет очень серьезным. Я связываю его напрямую с созданием совместного парламента, возможно, даже появится единая исполнительная власть, что было бы очень неплохо. Не исключаю, что на выборах в федерации или конфедерации могут быть кандидаты в президенты и белорусы, и русские и т.д. Ничего необычного в этом нет. Ведь жили же мы, слава Богу, Советским Союзом, и жили неплохо, успехи были. Только теперь с отдалением от событий, приведшим к распаду СССР, многим становится все более ясно, что это была колоссальная ошибка, совершенная в нашем государстве. Можно было тогда найти пути реформ без распада могучей страны.

(Окончание на 2 стр.)

Энергетика

Не пришлось бы нам зажигать свечи

Бессрочную забастовку объявили энергетики края в связи с хроническими и возрастающими неплатежами. Как сообщили в АО «Алтайэнерго», долги потребителей акционерному обществу составили уже 1,1 трлн. рублей.

В связи с этим энергетики сами стали должниками. Им нечем рассчитываться с железной дорогой, нет средств на ремонт оборудования и заготовку топлива к предстоящему зимнему сезону. Задержка зарплаты в трудовых коллективах «Алтайэнерго» составляет в среднем четыре месяца, долги по зарплате выросли почти до 60 млрд. рублей.

«Памятуя о печальном опыте Приморья, где ситуация вышла из-под контроля, - говорится в обращении энергетиков к руководству и жителям края,- и стараясь не допустить подобного у себя, энергетики Алтая решили объявить бессрочную забастовку».

Чтобы добиться выполнения своих требований, энергетиками разработан график отключения потребителей, а населению края рекомендовано максимально экономить электричество и тепловую энергию.

Валентин ПАВЛОВ, корр. ИТАР-ТАСС специально для «АП».

Новости, фоторепортаж

Барнаул

Как возле гейзера живут

Недавно в АО «Геофизика» пришла заявка из Сургута на приобретение посудомоечных машин. 20 штук «Блеска-3» поедут за пределы Алтая. «Блеск-3» - усовершенствованный вариант машины «Леди-45» немецкой фирмы «Сименс». «Блеск-3» обладает главным для жителя нашей страны достоинством: греет воду. Кроме того, легко вымоет посуду на 6 персон одновременно, легко помещается в шкафу.

Изобретатели и инженеры «Геофизики» в пристрастиях к горячей воде пошли еще дальше - создали емкостный нагреватель «Гейзер» Он нагревает до 85 градусов примерно 15 литров воды, которая долго не остывает

Двое сотрудников «Геофизики» уже опробовали «Гейзер». Главный инженер 10 месяцев с удовольствием испытывает его в своей квартире. Для объективности эксперимента прибор поставили также в частном доме, где живет сотрудник лаборатории. Три месяца общения с «Гейзером» потребовали некоторых корректив в конструкции, усовершенствования применимы в массовом производстве

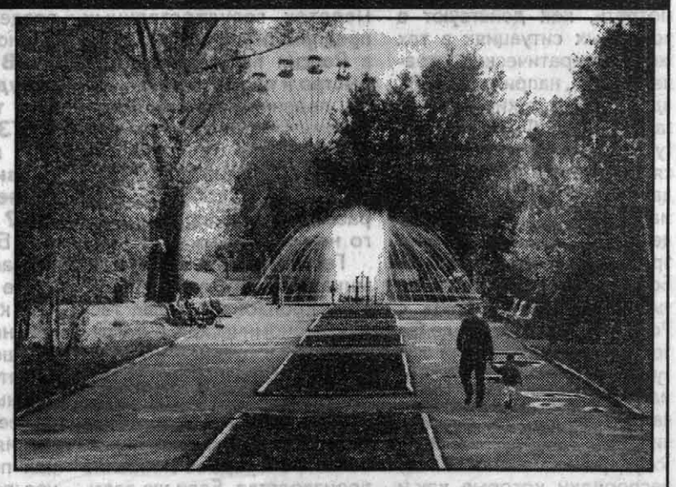

Пейте квас, гуляйте у фонтанов

Внезапно свалившееся еще в апреле летнее тепло и яркие солнечные лучи раздразнили город, и, как грибы после дождя, стали вырастать разноцветные зонтики кафе. Сейчас, когда похолодало, народ прячется под ними от дождя, а есть мороженое при любой погоде мы привычны.

Председатель комитета по продовольствию администрации города Галина Назарова рассказала, что всего в Барнауле этим летом будет работать 40 уличных кафе. Это немного больше, чем в прошлом году. Откроются дополнительные кафе около «Лакомки», «Мусульманской кухни», на речном вокзале. Мороженое можно будет купить в 218 местах. 50 бочек с квасом скоро появятся в разных точках Барнаула.

Деятельность летних кафе будет строго контролироваться комитетом по продовольствию на предмет соблюдения правил торговли. Красивые зонтики над столиками обязательны. Кто попало с чем попало на улицах стоять не будет.

Зонтики особенно хорошо смотрятся рядом с фонтанами, первый из которых начал работать в Центральном парке в первые дни мая.

Фото Виктора ВЫБОРОВА.

Клещ боится репеллента

Уже 4 барнаульца нынешней весной имели неприятности с клещами. Летом, по прогнозам специалистов, ситуация может обостриться. Раннее тепло вызвало необычайную активность мелких, но опасных существ. Просыпаться они начали, когда тепло достигло всего 8 градусов.

Как рассказала специалист краевого Центра госсанэпиднадзора Наталья Лукьяненко, впервые за последние годы клещи проснулись так рано, и их так много. Меры по борьбе с энцефалитом принимаются самые широкие. Предусматривалась вакцинация, однако на прививки барнаульцы не слишком любят ходить. Гаммоглобулина недостаточно. На случай укуса им обеспечены лишь дети до 14 лет. Заболевшим помощь будет оказана.

В аптеках для профилактики лечения есть новый препарат из Томска - йодантипирин. Специалисты отзываются о нем хорошо. На дезстанции (по ул. Радищева) есть реппеленты от клещей

Не знаешь сам - спроси у других

Идет к концу учебный год. Кто предвкушает летнюю свободу, а кто начинает задумываться о будущем. Во всяком случае, в Центре профессиональной ориентации молодежи и психологической поддержки населения во всю кипит работа. Будущие выпускники приходят классами и поодиночке. Если обратиться к цифрам, то получится, что популярность Центра среди молодежи за последние четыре года возросла почти в четыре раза. В 1992 году сюда пришли 120 человек и 16 групп, то в 1996 году - 532 человека и 59 групп.

Кроме всего прочего, ученик пошел нынче ушлый и стремится не только протестироватся у психолога - профконсультанта, чтобы выбрать профессию, исходя из своих потребностей и возможностей, но и чтобы учебный процесс был беспрерывным. Беспрерывность же легко достигается, если после восьмого класса закончить лицейский класс, созданный на базе какого-либо вуза, а окончание строительного колледжа ведет прямиком на третий курс технического университета.

Сотрудникам Центра, чтобы соответствовать усложняющимся запросам посетителей, приходится постоянно следить за малейшими нововведениями в учебном процессе вузов. Например, только что закончилась колоссальная работа по составлению «Бюллетеня дополнительной информации к прошлогоднему справочнику «Куда пойти учиться?», в котором содержится информация обо всех барнаульских университетах, институтах,средних учебных заведениях, об их факультетах и экзаменах, которые надо сдавать при поступлении, и еще много актуальной информации для будущих абитуриентов, которые не поленятся прийти в Центр.

Выпуск подготовили репортеры обозрения Яна ПРОЗОРОВА, Тамара МИХАЙЛЕНКО.

СВОДКА
Посеяно зерновых и зернобобовых на 12 мая - по данным крайсельхозуправления (в процентах к намеченным объемам).

Бийский	73
Смоленский	69
Зональный	67
Алтайский	63
Советский	54
Петропавловский	51
Первомайский	46
Красногорский	42
Чарышский	41
Павловский	39
Тогульский	38
Заринский	37
Солтонский	35
Тальменский	35
Троицкий	34
Шелаболихинский	34
Быстроистокский	30
Залесовский	30
Третьяковский	28
Целинный	28
Егорьевский	27
Ельцовский	27
Усть-Калманский	26
Усть-Пристанский	24
Топчихинский	23
Калманский	21
Алейский	19
Ребрихинский	19
Косихинский	18
Кытмановский	18
Солонешенский	18
Тюменцевский	16
Благовещенский	14
Змеиногорский	12
Мамонтовский	12
Курьинский	11
Краснощековский	9
Кулундинский	9
Суетский	9
Романовский	8
Рубцовский	8
Шипуновский	8
Волчихинский	7
Завьяловский	7
Локтевский	7
Каменский	5
Ключевский	5
Крутихинский	5
Поспелихинский	5
Табунский	5
Баевский	4
Славгородский	4
Хабарский	4
Бурлинский	3
Родинский	3
Угловский	3
Михайловский	1
Панкрушихинский	1
Немецкий	-
Новичихинский	-
По краю:	**17**

Крестьянские заботы

Ужин в поле - бесплатно

В колхозе «Путь Ленина» Поспелихинского района все полевые работы идут в хорошем темпе. Техника для того была подготовлена своевременно, горючего в достатке. В поле доставляют горячую еду. Причем участники страды оплачивают лишь 30 процентов стоимости обеда. А ужином их кормят бесплатно.

Обожглись - не беда

Год назад колхоз имени Кирова Косихинского района занялся новой для себя культурой - льном-долгунцом. Урожай тогда получили неважный. Но и нынче вновь сеют лен, списав прошлогоднюю неудачу на неопытность. Более того, сейчас в районе появился еще один новичок-льновод - АО «Лосихинское»

Лишь один отказался

В Смоленском районе 21 фермер. Лишь один из них закончил вольное хлебопашество, решив сдать землю. Остальные вовремя отремонтировали, технику, подготовили семена, запасли горючее. У кого же не хватило каких-либо ресурсов - прикупили их, поскольку деньги есть у всех фермеров. Посевную они ведут уверенно.

Прогнозировать не вредно

Минсельхозпрод, сославшись на хорошую перезимовку озимых и учтя помощь сельхозтоваропроизводителям на посевной, оказываемую непосредственно в регионах, прогнозирует сбор в нынешнем году по России не менее 70 млн. тонн зерна. Это существенно больше прошлогоднего результата.

Крестьянские заботы собрали А.ГОМЗЯКОВ, Б.РОЖДЕСТВЕНСКИЙ, Ю. САВЕЛЬЕВ.

О чем пишут

Предначертано иметь...

Подписание мирного договора между Россией и Чеченской республикой - в центре внимания российских газет.

Этому документу «предначертано иметь историческое значение, так как ставится точка в войне 400-летней давности», - цитирует слова российского президента газета **«Российские вести»**. - В дальнейшем мы будем развивать сотрудничество с Чеченской республикой только мирным путем, прежде всего это относится к сотрудничеству в экономической сфере. В свою очередь президент Чечни Аслан Масхадов сказал: «Власти Чечни и ее президент докажут всему миру свою дееспособность, и не будет места террористам и похитителям людей на нашей земле».

В материале о подписании мирного договора между президентами России и Чечни **«Известия»** отмечают, что за год после визита в Кремль чеченской делегации во главе с Яндарбиевым обе стороны прошли «минное поле», но настоящее «разминирование» отношений еще впереди. «Известия» обращают внимание на то, что «хадж» Масхадова на Ближний Восток, скорее всего, не принес чеченскому лидеру желанных обещаний существенной экономической помощи, потому-то он и решился на подписание договора с Москвой, в котором нет и речи об особом статусе Чечни, то есть считается, что она остается в составе России.

ИТАР-ТАСС.

Спорт

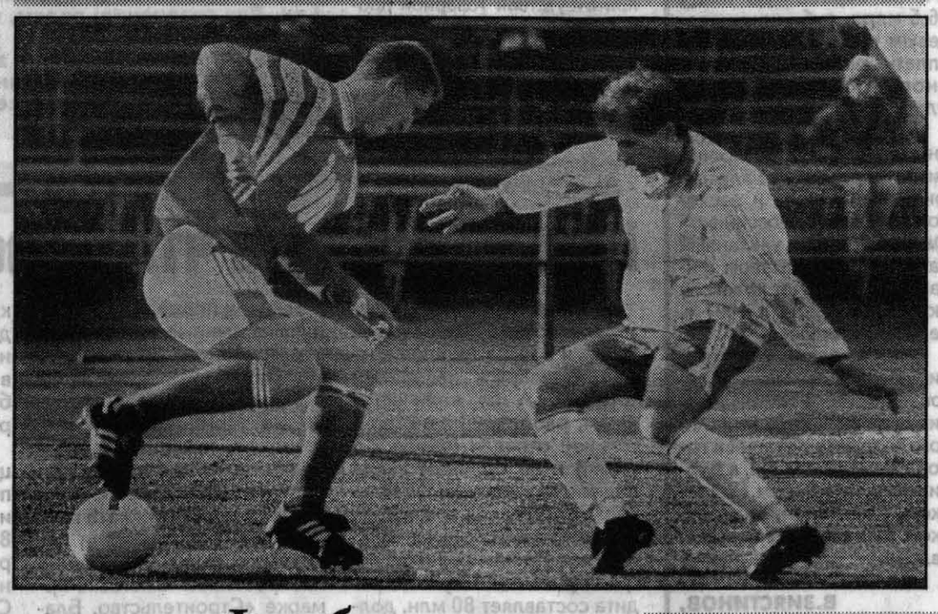

Футбол

Чемпионат России. Вторая лига. Зона «Восток». Положение команд после 3-го тура.

	В	Н	П	Р/М	О
1. «Амур-Энергия»	3	0	0	8-0	9
2. СКА	3	0	0	9-3	9
3. «Томь»	3	0	0	7-1	9
4. «Самотлор-XXI»	3	0	0	5-0	9
5. «Металлург»	3	0	0	6-2	9
6. «Океан»	2	1	0	5-1	7
7. «Виктория»	2	1	0	2-0	7
8. «Чкаловец»	2	0	1	3-2	6
9. «Динамо» (Бр.)	1	1	1	1-2	4
10. «Иртыш»	1	0	2	1-2	3
11. «Торпедо»	1	0	2	1-3	3
12. «Динамо» (Ом.)	0	1	2	1-3	1
13. «Звезда»	0	1	2	0-2	1
14. «Кузбасс»	0	1	2	1-4	1
15. «Селенга»	0	0	3	3-8	0
16. «Ангара»	0	0	3	0-5	0
17. «Междуреченск»	0	0	3	3-9	0
18. «Металлург-ЗАПСИБ»	0	0	3	0-10	0

Подробности о результатах третьего тура - на 3-й стр.

НА СНИМКЕ: момент игры барнаульского «Динамо» и тобольского «Иртыша».

Фото А. КАСПРИШИНА.

Пресс-конференция

Здоровье - не разменная карта

- Сейчас мы занимаемся тем, чтобы совместить цели и задачи отделения Пенсионного фонда и комитета, который занимается распределением пенсий, - сообщил журналистам на очередной пресс-конференции Яков Шойхет, заместитель главы администрации края. В качестве подтверждения необходимости сделать это он привел такой факт: до мая был решен вопрос о финансировании пенсий за февраль. То есть фактически все документы в банке были подписаны, но здесь, как сказано, «немножко обманул Инкомбанк», но уже в течение праздников эти деньги стали поступать. Кончилось тем, что «сегодня мы полностью раздадим пенсии за февраль и даже шестнадцать миллиардов за март». В крае сегодня есть пятьдесят миллиардов рублей на пенсионное обеспечение.

На пресс-конференции подробно говорилось о состоянии здравоохранения в крае, подходах администрации к решению проблем, касающихся всех жителей Алтая. Заострено внимание на том, что администрацией был подготовлен закон, направленный на защиту прав граждан по соблюдению их конституционного права на медицинскую помощь. Говорилось, что закон встретил определенное сопротивление как слева, так и справа. Как считает Яков Шойхет, совершенно очевидно, что некоторым выгоден уход от системы государственного здравоохранения. «Я рассматриваю это как опасную медицину», - заявил заместитель главы администрации края. Дело в том, что отказ здравоохранения всего мира, в том числе США, от платной медицинской помощи был связан с тем, что она стала опасной для больных. Да, в США платится за лечение, но никогда больной в этом не участвует. Приводились местные примеры, которые, кроме горечи, вызывают разве что смех сквозь слезы. В платных услугах одного из медицинских учреждений черным по белому значится: удаление инородного тела из глотки. «Человек подавился, а ему говорят: уплати, вытащим».

- Если мы законодательно не защитим право человека на медицинскую помощь, ничего другого ждать не приходится, -заключил заместитель главы администрации края.

Проблема финансирования называлась одной из сложнейших. Медучреждения не берут деньги за аренду. При сдаче своих помещений частникам платят за электричество и воду. Годами лежит и не используется оборудование. Говорилось, что если перевести все это в расчет на каждого человека, прекратить финансирование по принципу - сколько коек - столько денег, а только за пролеченного больного, то придется экономить, бережно относиться к имуществу. Сегодня состояние учреждений, где больные не лечатся, лучше тех, где лечатся. Там, где тяжелые больные, - нет денег. Говорилось и о ряде других перекосов.

- Я понимаю глав администраций, потому что они единолично распоряжаются деньгами, любая статья ими может перемещаться. Сегодня различие между районами, расход средств на душу населения стал просто гигантским, - сказал Яков Шойхет. - В одних районах считают, что здоровье людей нужно беречь, надо заботиться. А те, кто так не считает, там, естественно, пониже. Но появились и третьи: «они хотят устроить из заработной платы медиков разменную карту». То есть «можно куда угодно тратить, а каждый раз говорить, что у меня зарплата не выплачена, да еще приврать немножко, увеличить сумму долга». Высказана надежда на то, что главы администраций осознают суть закона, о котором шла речь. Новое звучание закона, по которому предстоят депутатские чтения: о защите прав жителей Алтайского края на получение бесплатной медицинской помощи в государственных, краевых и муниципальных учреждениях.

На пресс-конференции было сообщено, что республиканской прокуратурой сделано замечание по расходованию средств краевого экологического фонда. В ближайшее время будет изменен порядок утверждения его расходов. Главная цель фонда заключается в том, что «процентов девяносто должно уходить на охрану окружающей среды. Иначе нет смысла в самом существовании этого фонда».

Людмила ИЗВЕКОВА.

Таможня

Телефон доверия

С недавнего времени в Алтайской таможне работает телефон доверия. Теперь каждый человек, так или иначе связанный с внешнеэкономической деятельностью, может сообщить обо всех фактах несоблюдения работниками таможни их служебных обязанностей. Конфиденциальность звонков гарантируется.

Телефон доверия 26-09-51 работает круглосуточно.

ПОГОДА

Сегодня в крае и Барнауле переменная облачность, днем по западным районам дожди. Ветер западный, умеренный. Температура днем плюс 8-13, по юго-западным районам до плюс 18.

В последующие двое суток местами небольшие дожди. Ветер юго-западный, умеренный. Температура 15 мая ночью плюс 1-6, на почве заморозки до минус 3, 16 мая плюс 3-8, днем плюс 14-19, по югу до плюс 24.

Более 1000 наименований
Аудио-, видео-, бытовой техники по низким ценам. Гарантия 1 год. Бесплатная доставка.
г.Барнаул, пр.Ленина, 19, к-тр «Родина». Тел. 23-03-66.

«Союзу России и Белоруссии быть!»

(Начало на 1 стр.)

- На договор о союзе России с Белоруссией обрушились и некоторые российские СМИ. Что бы вы могли, располагая как член Совета Федерации более правдивой информацией, сказать по этому поводу.

- Я бы посоветовал некоторым демократическим СМИ, которые нагнетают обстановку, внимательно посмотреть, как действуют в подобных ситуациях в тех же демократических странах. Когда, например, в ФРГ идут с фашистскими лозунгами или во Франции бунтуют студенты и начинаются беспорядки, эти государства однозначно принимают меры силового воздействия. И в Белоруссии происходило то же самое. Большинство народа здесь высказывается за союз с Россией, и тут же, вроде бы под демократическими лозунгами, начинают поднимать голову ультраправые националистические движения. Что же должно делать государство? Это обычные беспорядки, которые, как и в любой другой стране, в том числе и в России, должны подавляться. Только так это нужно квалифицировать.

- А как вы, Александр Александрович, относитесь к утверждению о том, что «скорости реформ» в наших странах разные и что Белоруссия станет тормозом на пути экономического сближения?

- А что лучше? Та скорость, которая включена в России, привела ко многим негативным последствиям, в том числе и в Алтайском крае, где 50 процентов населения находятся за чертой бедности. В Белоруссии ситуация получше. Скорость реформирования, прежде всего в приватизации, там иная, действия более продуманные и более жесткие. Переток государственных предприятий в частные руки в России произошел очень быстро и привел к обвальному падению производства, потому что приобретший собственность за бесценок очень мало заинтересован в том, чтобы эта собственность работала. В Белоруссии этого не произошло.

Говорят также, что экономика России зашатается, если произойдет более тесная экономическая интеграция с Белоруссией. Это неверное утверждение. В Белоруссии отмечаются серьезные темпы прироста, в России за прошлый год произошло очередное снижение производства. Если же взять экономику Алтайского края, то мы упали в минувшем году в промышленности, например, на 34 процента к уровню 1995 года. Подобная ситуация и в социальной сфере. В Белоруссии, конечно, зарплата и пенсии пониже, но они выплачиваются регулярно, так как экономика, по всей видимости, неплохо себя чувствует. У нас в крае в целом задержки невыплат заработной платы составили уже 920 млрд. рублей, и долги по зарплате и пенсиям не уменьшаются. Думаю, что если бы в России экономика развивалась, как в Белоруссии, россиянам, в том числе и жителям Алтайского края, жилось бы легче. Так почему мы должны противиться экономической интеграции с Белоруссией? У нее нам учиться надо, как воздерживаться от необдуманного «реформирования».

- В свое время на Алтае «трудилось» более 20 тысяч тракторов с маркой «МТЗ». Сколько их сейчас, каковы перспективы развития экономических связей Алтая и Белоруссии?

- Белорусских тракторов сейчас на Алтае практически не осталось. А они здесь - в крупном сельскохозяйственном регионе России, бывшем традиционном потребителе «МТЗ» - крайне нужны и незаменимы, да и более выгодны во всех отношениях, чем импортные. Такая перспектива у нас сейчас появилась. И это -лишь одна из причин нашей заинтересованности в тесной экономической интеграции с Белоруссией. Большие надежды мы возлагаем на осуществление совместной программы «Лен», которая поможет краю наладить промышленное выращивание и переработку этой выгодной культуры. Существуют на Алтае и в Белоруссии ряд предприятий оборонного комплекса, сельхозмашиностроения и других отраслей народного хозяйства, которые были тесно взаимосвязаны выпуском общей продукции. Сейчас эти связи восстанавливаются. Над общими заказами начали работать наши оборонщики и оборонщики Гомеля, алтайские и белорусские тракторостроители. Рубцовский завод тракторного электрооборудования и «Алтайдизель» вошли в тесную кооперацию с автомобильным заводом в Минске и заводом дорожной техники в Могилеве и т.д. Словом, Белоруссия пускает очень крепкие корни на Алтае, как и мы в Белоруссии.

Не надо забывать также о том, что Россия и Белоруссия исторически связаны между собой. И происходящий процесс объединения - вполне обоснованный и закономерный шаг. Договор об образовании союза и его Устав будут обсуждаться в Государственной Думе и Совете Федерации, представлены на ратификацию парламентам России и Белоруссии. В российском парламенте, представляющем все субъекты Федерации, на это важное событие вполне однозначная точка зрения: союзу России и Белоруссии быть!

Валентин ПАВЛОВ,
корр. ИТАР-ТАСС.
Барнаул.

Репортаж с весеннего поля

Легко щетиной обрасти...

Граница акционерных обществ «Буревестник» Смоленского и «Хлеборобное» Быстроистокского районов легко угадывалась. У «Буревестника» была вспахана под зерновые зябь, под сахарную свеклу - чистый пар. Многолетние травы пробоpонены.

У соседей же - покрытая сухой корочкой земля со стерней. Словно щетина на небритом лице. Дальше пошли поля АО «Верх-Ануйское», «Новопокровское», «Приобское». На них вообще беспорядочно разбросаны плохо завершенные стога, приплюснутые снегом копны и даже валки соломы. Все это надо было убирать, прежде чем начать предпосевную обработку. А почва сохла быстрее, чем солома. Особенно в копнах, которые промокли насквозь. Под ними - мерзлая земля.

- Как же по такой почве сеять? - невольно вырвался вопрос.

- А мы сеять не будем, если государство не поможет, - ответил Михаил Жданов, начальник Быстроистокского сельхозуправления.

- ..?

- Пусть нам дадут запчасти, горючее, семена. Тогда посеем. И то не всю площадь, а только половину из прежних 30 тысяч гектаров. На большее не хватит горючего. Если нам его вообще дадут. Руководители хозяйств заключили договора на поставки продукции в счет госзаказа на восемь миллиардов рублей. На посевную выделят товарного кредита на половину этой суммы, то есть на 4 миллиарда рублей. Из этого и будем исходить. Настрой - посеять побольше пшеницы, но мало семян. На 1100 гектаров хватит гречихи. Остальное, сколько осилим, засеем овсом. Хотя никто не покупает его даже по 350 тысяч рублей за тонну...

Такая обстановка у здешних земледельцев. В прошлом году много зерновых попало под осеннее ненастье: затяжные дожди и штормовой ветер. Значительная часть урожая осталась в поле. А убранное зерно крестьяне в основном разобрали в счет зарплаты. Даже на семена отсыпали недостаточно. Потом потребовали от руководителей хозяйств и района денежную оплату, хотя любому ясно, что при отсутствии товарной продукции деньгам взяться тоже неоткуда.

- А без зарплаты работать не будем, - заявляют некоторые механизаторы.

Словом, дилемма. Она усугубляет и без того непростую ситуацию в районе. Работники полей и ферм оскорблены тем, что государство отказалось централизованно закупать продукцию и финансировать все их потребности. Они не задумываются о том, что зарплату и все прочие нужды необходимо отоварить продукцией. Дошло до того, что в некоторых хозяйствах сумма зарплаты стала превышать выручку от реализованной продукции. Это абсурд не только экономический, но и нравственный тоже.

Если ехать со стороны Смоленского, то здесь границу Быстроистокского района обозначает металлическая табличка, извещающая об охотничьих угодьях. О сельхозугодьях упоминаний нет. Земледельцев не к чему предупреждать. Хлебороб не поедет пахать и засевать чужое поле. Со своей бы землей управиться.

Смогут ли земледельцы АО «Хлеборобное» вырастить в этом году урожай не только для личного потребления, но и для реализации? Смогут ли произвести зерно для погашения товарного кредита и продажи, чтобы закрыть все нужды и иметь деньги на зарплату?

- У нас нет ни килограмма солярки, бензина, масел. Семян тоже нет, -отвечает директор В.Воронков.- Была озимая пшеница, раздали ее в счет натуроплаты. Сейчас выпросили семена в ОПХ «Комсомольское» Павловского района. Государство нам не помогает...

Разговор словно на разных языках. Краевая-то администрация пытается помочь труженикам полей. Она заложила бюджетные средства под трактора, запчасти, горючее, дабы земледельцы смогли посеять и собрать урожай. Как они посеют и что соберут, зависит уже от них. Давать в долг можно тому кто способен вернуть его. А хозяйства района не погасили еще полностью прошлогодний товарный кредит. В «Хлеборобном» и в других хозяйствах района не просчитывается достаточное количество товарного зерна для покрытия всех нужд.

Жданов сделал расчеты: с 16 тысяч гектаров зерновых при среднем урожае 14 центнеров с гектара район получит восемь тысяч тонн товарного зерна. Его хватит только на погашение товарных кредитов. А жить на что?

Вот если б засеять, как прежде, 30 тысяч гектаров да получить на круг по 20 центнеров, то было бы зерна на 37 тысяч тонн больше. И товарной продукции хватило бы и на зарплату крестьянам, и на расширенное воспроизводство. В «Хлеборобном» когда-то получали такие урожаи.

Разбирая урожай в виде натуроплаты, крестьяне живут подсобными хозяйствами, которые не облагаются налогами. Таким образом они не платят их ни персонально, ни коллективно (все хозяйства -должники перед бюджетом и внебюджетными фондами). А вот каково жить той же местной интеллигенции, оставшейся без зарплаты благодаря частнособственническим устремлениям акционеров? В частности, спросил коллег из районной газеты «Ударник», когда они получали зарплату?

- Последний раз выдавали за август прошлого года, - последовал сердитый ответ. Сердитый, потому что у журналистов, врачей учителей нет таких возможностей для содержания больших подворий, как у земледельцев и животноводов.

Давно сказано: «Культура поля - это культура человека». Она определяет и уклад его жизни, и уровень последней. Зависит в конечном счете все это от труда человеческого. В Быстроистокском районе об этом, похоже, начинают забывать. Как говорится, обрасти щетиной проще.

А.ГОМЗЯКОВ,
корр. «Алтайской правды».

Кстати...

В Быстроистокском районе ранние зерновые культуры посеяны на 38 процентах намеченной площади. Для сравнения: рядом, в Смоленском и Советском районах, ими занято уже 80 и 60 процентов соответственно. Но если в этих двух районах, как и прежде, засевают всю пашню, то в Быстром Истоке намечают нынче уложить семена на площади вдвое меньшей, чем обычно.

В краевом Законодательном собрании

Закон

Все большую роль в организации жизни городов, районов, сел и поселков играют органы местного самоуправления. На уровне сел и поселков муниципальные образования свою деятельность строят в соответствии с уставом, зарегистрированным в районной администрации, что соответствует закону, принятому сессией краевого Законодательного собрания. К такой системе регистрации, а также в определенной мере к содержанию уставов возникли серьезные замечания у прокуратуры края. В связи с этим возникла необходимость внести определенные поправки в краевой закон на одной из ближайших сессий КЗС. Этот вопрос и стал предметом обсуждения на прошедшем недавно совещании в комитете по правовой политике и местному самоуправлению, в котором принимали участие заместитель председателя КЗС Б. Ларин, председатель комитета И. Вольфсон, председатель государственно-правового комитета администрации края В. Колесова, председатель управления юстиции края Н. Проценко, начальник отдела прокуратуры края М. Казанин.

Был намечен ряд поправок, которые предполагается внести в краевой закон, чтобы он полностью соответствовал федеральному законодательству.

Руководитель

Активно и целенаправленно развивается сотрудничество деловых кругов края с зарубежными странами. В их числе Германия, Австрия, Китай, Аргентина, Польша.

С целью налаживания контактов и поиска надежных партнеров, чьи инвестиционные вложения будут направлены на развитие экономики края, и прежде всего пищевой промышленности, председатель краевого Законодательного собрания А. Назарчук совместно с двумя руководителями банков Алтая 16-18 мая предпримет поездку в Италию. Она финансируется Советом Федерации РФ

Дискуссия

Не утихают разговоры вокруг не принятого на XIII сессии краевого Законодательного собрания закона края об изменении порядка финансирования оказания медицинской помощи неработающему населению. Часть депутатов считает, что коль на эти цели все равно не хватает средств, пусть все останется по-прежнему, а нововведение может ухудшить финансовую ситуацию в этой области социальной сферы. Другие находят в нем противоречия с российским законодательством о медицинском страховании.

Суть проекта такова, что деньги, выделяемые краевым бюджетом на лечение неработающего населения, будут поступать целенаправленно в те медицинские учреждения, куда люди пойдут за помощью. Не исключено, что при таком раскладе некоторые врачи -преимущественно в сельской местности - могут остаться без работы. С другой стороны, проект поддерживают не только депутаты - медики, но и те, кто далек от этой области, полагая, что для населения он - благо, так как будет стимулировать в определенной мере качество медицинского обслуживания.

Инициатива

По мнению председателя комитета по агропромышленному комплексу и природопользованию краевого Законодательного собрания А. Каширина, необходим закон, регламентирующий закупку и поставку сельхозпродукции, сырья и продовольствия для государственных нужд края. Существующее на этот счет постановление администрации края разными структурами трактуется неоднозначно. Так что без вмешательства в эту проблему законодателей не обойтись. Законопроект, предложенный краевой администрацией, предполагается обсудить на ближайшей сессии.

Фонд поддержки АПК

Ни одна из принятых на этот год сельскохозяйственных инвестиционных программ - «Зерно», Кукуруза», «Соя» и другие -не выполняется в запланированном объеме из-за недостатка финансирования. На иные из них пока не выделено ни рубля. Из 120 млрд. руб., предусмотренных на I полугодие, хозяйства получили фактически только 22,4 млрд. рублей.

Пресс-служба краевого Законодательного собрания.

Вести

Кто получит премии?

Редколлегия журнала «Барнаул» выдвинула на муниципальную премию по разделу художественной литературы повесть известного прозаика Владимира Свинцова «Без родословной, или Жизнь бездомной Шавки».

- Повесть, получившая много откликов, опубликована во втором номере «Барнаула» за 1996 год и относится, по мнению редколлегии, к тем произведениям, которые повышают авторитет и популярность журнала.

Среди других претендентов на премию в этой номинации -Константин Филатов с «Книгой притчей Константиновых» (выдвигает Алтайская епархия), Василий Гришаев - автор книги «Реабилитированы посмертно» (по представлению краевой писательской организации) и «самовыдвиженец» Александр Еланский, представляющий свою книгу рассказов «Вор».

Соб. инф.

Лидер адресной помощи

С победой вернулась с краевого конкурса социальных работников рубцовчанка Любовь Макарова. Она трудится в доме-интернате для престарелых и инвалидов в социальной службе адресной помощи и свои способности доказала не только членам краевого конкурсного жюри, но и 85 коллегам по работе в предварительном конкурсе, а главное - доказала еще раз своим беспомощным пациентам, которые нуждаются в особом внимании к себе.

Г.РУСАНОВ.
г.Рубцовск.

Тушили всем миром

От случайной искры загорелся бор в Ключевском районе. Пожар бушевал и за его пределами - в лесном массиве Казахстана. Ветер в тот день погнал огонь по вершинам к пионерскому лагерю. И администрация района вынуждена была обратиться к жителям райцентра по радио. Добровольцы, для которых предприятия выделили автобусы, трактора, спецмашины, потушили пожар. Но ущерб, причиненный им, не восполним. На месте бедствия немым укором людям остались более сотни гектаров обугленного леса, уничтоженных сенокосов. И что самое обидное, погибли бельчата, не успевшие убежать со взрослыми белками.

Н.ГУРТЕНКО.
Ключевский район.

Из официальных источников

Об использовании средств

Прокуратурой Алтайского края проведена проверка по обращению председателя крайкома профсоюза работников народного образования и науки Л.Н. Ивановского об использовании средств федерального бюджета, направленных в Алтайский край.

С участием специалистов контрольно-ревизионного управления Министерства финансов и Федерального казначейства по Алтайскому краю изучены реестры на перечисление средств в марте этого года из федерального бюджета в край.

Установлено, что за указанный период на счет Управления федерального казначейства перечислен трансфет для Алтайского края в сумме 166,1 млрд. руб., из них 25 млрд. руб. за февраль, 141 млрд. руб. за март месяц 1997 г., в том числе 98 млрд. руб. поступили тремя суммами: 26 млрд. руб. - 18 марта, 52 млрд. руб. -19 марта, 20 млрд. руб. - 20 марта.

В реестрах на перечисление средств федерального бюджета Министерством финансов не указано, что эти денежные средства предназначены целевым использованием для погашения задолженности по заработной плате работникам образования.

Изучением документов, указанных г-ном Ивановским в заявлении в прокуратуру, установлено, что письмо министра финансов А.Я. Лившица от 05.03.97, направленное в адрес председателя правительства РФ В.С. Черномырдина, содержит предложения Министерства финансов РФ о мерах по погашению задолженности по заработной плате.

В письме, в частности, говорится, что предполагается в марте 1997 года перечислить субъектам РФ, среди которых указан и Алтайский край, трансферты на общую сумму 1,2 трлн. руб., которые органам исполнительной власти на местах, в соответствии с Указом Президента РФ N 134 от 28.02.97 г., следует использовать в первую очередь на ликвидацию задолженности по заработной плате работникам бюджетной сферы и другим социальным выплатам.

В имеющихся приложениях к данному письму, действительно, указан предполагаемый объем финансовой помощи по выплатам заработной платы работникам образования в Алтайском крае в размере 98 млрд. руб., в т.ч. 46 млрд. руб. - в апреле, 52 млрд. руб. - в мае.

Прокуратурой изучен Указ Президента РФ N 134 от 28.02.97 г., на который делается ссылка г-ном Ивановским.

Указом предусмотрено использование социальной поддержки регионов из Федерального фонда финансовой поддержки субъектов РФ в первую очередь на ликвидацию задолженности по заработной плате работникам бюджетной сферы и другим социальным выплатам.

Указания на финансирование из указанных средств только работникам образования настоящим правовым актом не предусмотрено.

Поступивший в краевой бюджет трансферт направлен на финансирование в соответствии с вышеназванным Указом Президента Российской Федерации: 65,1 млрд. руб. на финансирование учреждений краевого подчинения, в т.ч. на заработную плату 22,3 млрд. руб., из них народному образованию 3,9 млрд. руб., на дотации и субвенции городам и районам края 101 млрд. руб., в т.ч. на заработную плату 56,5 млрд. руб., из них целевым назначением на зарплату работникам народного образования 9,1 млрд. руб.

Финансирование народного образования проводится по разделу 13 классификации доходов и расходов бюджетов Российской Федерации. На указанный раздел Министерством финансов РФ на счет краевого бюджета средств в 1997 г. не перечислялось.

В ходе проверки контролирующими органами фактов нецелевого использования перечисленных из краевого бюджета дотаций в городе Камень-на-Оби, в Бурлинском, Советском, Родинском, Каменском, Тальменском районах также не выявлено.

В.ЗИЯСТИНОВ,
помощник прокурора края по связям со средствами массовой информации и общественностью.

Выставки

Несмотря ни на что, строимся!

Как это ни странно, промышленное строительство на Алтае и в наше трудное время развивается неплохими темпами. А по количеству фирм, работающих в строительной отрасли (около 2,5 тысяч) и по объемам ввода индивидуального жилья (благодаря тому, что его возведение финансируется Всемирным банком реконструкции и развития - сумма кредита составляет 80 млн. долларов США) наш край, оказывается, занимает первое место в Сибири.

Все это способствует бурному росту компаний, предлагающих новые технологии и качественные товары для строительной индустрии. Например, наибольший спрос зафиксирован сегодня на термоизоляционные, стеновые, кровельные, гидроизоляционные материалы, тепло- и энергосберегающие технологии. Именно эта продукция в разнообразии будет представлена на специализированной выставке-ярмарке «Строительство. Благоустройство-97», которую с 20 по 22 мая во Дворце спорта проводит ВАО «Алтайская ярмарка». В рамках выставки администрация края планирует провести тендер по закупке строительных материалов и оборудования. Для специалистов будет проведен ряд семинаров.

Если прошлогодняя специализированная выставка, посвященная строительству и благоустройству, собрала 80 фирм-участниц из всех регионов России, то нынешняя, по словам ее директора Светланы Можаевой, обещает быть еще представительнее. К началу мая заявки на участие в ней подали более 50 фирм.

Людмила ЕРМОЛИНА.

РЦ «КАРТА АЛТАЯ»
Короленко, 105, комн. 405.
Тел. 23-33-11.
Реклама в «Алтайской правде», газетах Сибирского региона, Дальнего Востока, Урала и Казахстана. Реклама в районных газетах края.

«АЛТАЙПРОМСНАБ»
постоянно реализует:
сварочные трансформаторы и выпрямители в ассортименте
- маску сварщика, очки
- стекло ТИС; круги абразивные
- газосварочное оборудование в ассортименте
- рукав кислородный, электроды
- инструмент и подшипники.
Сертификаты имеются.
Тел.: 26-31-52, 26-31-63.

ВНИМАНИЮ СЕЛЬХОЗПРОИЗВОДИТЕЛЕЙ
Реализуем
ОГНЕУПОРНЫЙ КИРПИЧ ШБ-5.
Тел. в Барнауле: 26-75-46.

РЕАЛИЗУЕМ ДЛЯ РЕМОНТА
НОРИЙ:
КОВШИ, БОЛТЫ, ЛЕНТУ.
Адрес: ул.Юрина, 204-г, ОПКБ НПО «Нива Алтая». Тел.: 51-09-23, 51-09-22.

ДЕЛАЙ ПОКУПКУ

РЕЗИНОВАЯ ОБУВЬ
сапоги, калоши всех моделей и размеров. Пенсионерам скидка 5 %, оптовикам гибкая система скидок. Сертификаты.
Обращаться: г.Барнаул, ул.Интернациональная, 74 («Филиал»). Тел. 23-33-63.

Срочно продаю 3-комн. кварт. за наличный или безналичный расчет в центре (47.9/62 кв.м, 3/5-эт., кирп., тел., газ, металл.дверь, застекленный балкон).
Тел.: 23-72-83 (до 18), 26-07-08 (после 18).

ЗАСТЕКЛИМ БАЛКОНЫ, ЛОДЖИИ
красиво, надежно, долговечно, недорого.

УСТАНОВИМ ЖЕЛЕЗНЫЕ ДВЕРИ.
Тел.: 23-35-55, 23-33-63.

Упаковка из гофрированного и склеенного картона!
Любой конфигурации для пищевых и промышленных товаров, любым оптом. Существует гибкая система скидок. Упаковка по вашему заказу. Цветная печать. Возможен бартер.
Адрес: г.Новоалтайск, АО «Алтайкровля».
Тел.: 8(232) 6-14-41, 6-11-72.

СРОЧНО РЕАЛИЗУЕМ
АВТОШИНЫ
6х45х13 «автострада» - от 85 тыс.руб.
ПЛЕНКА ПАРНИКОВАЯ
(рукав 1,5 м) - 3500 руб. 1 пог. метр
СТИРАЛЬНЫЕ ПОРОШКИ «Эхо» - 3800 руб., «Зоряна» - 4200 руб.
ДИХЛОФОС - 10800 руб.
Тел. 23-33-63, 23-35-55.
Сертификаты.

Продается плодоносящий сад 6 соток в сад-ве «Алтай», стоимость - 2.5 млн.руб.
Тел.: 29-61-59, 29-67-85.

Продаем автогрейдер ДЗ-122А.
Тел. 77-87-04.

ТОО «РУСА»
СЧЕТЧИКИ ВОДЫ И ТЕПЛА
продажа, установка, сдача «под ключ».
Сертификаты.
Лицензия АЛС N 002581
Тел. 43-64-61.

Встреча для вас

КАПРИЗничать - только вместе

Почему Лариса Рубальская подружилась с Еленой Щербаковой

Фестиваль «Барнаульская весна - 97» начался. Первыми в его программе прошли творческие вечера Елены Щербаковой, руководителя театра песни «Каприз», и московской поэтессы Ларисы Рубальской, которая не только пишет песни для театра, но и дружит с его коллективом.

- Лариса Алексеевна, вы до сих пор продолжаете работать переводчиком. Говорят, что знание чужого языка дает другое мироощущение. Поэзия - также особый мир. Как ваши миры влияют друг на друга?

- Я не знаю, что бы было, если бы я занималась европейскими языками или другим каким-либо восточным, но именно то, что занимаюсь японским, сильно повлияло не столько на мироощущение, сколько на поведение, на характер. Японцы дисциплинированные, и я стала дисциплинированной. Японцы никогда не говорят «я, я», и мне не хочется «якать». А то, что небеса, как говорится, дали возможность заниматься стихами, песней - это моя параллельная жизнь. И вот так я существую: то одна, то другая.

- Сегодня вы известная поэтесса. Что является для вас критериями успеха: частота мелькания имени в прессе и на ТВ, дипломы фестивалей, желание сотрудничать с вами известных композиторов и исполнителей или что-то другое?

- Во-первых, самая главная такая мерка (она была и будет) - это чтобы песни звучали из форточек. Вот идешь по улице, форточка открыта, а из нее звучит моя песня. Это первые радости, первое самое ощущение, что что-то у меня получилось. Потом приходишь в незнакомый дом, какое-то застолье, и слышишь: все хором поют мою песню. Вот это самое главное.

- Для вас важны личные качества человека или достаточно того, что он талантливый музыкант, исполнитель?

- Конечно, я работаю и с теми, кто мне мил и дорог, и с теми, к кому более-менее равнодушна, кого просто ценю за профессиональные качества. Бывает и так, что я могу продиктовать по телефону стихи, он мне по телефону пропоет получившуюся песню, и мы не тратим время друг на друга. Но это бывает редко, в основном мои соавторы - мои друзья.

- К разговору о друзьях. Как началось ваше сотрудничество с Еленой Щербаковой и «Капризом»?

- Это было уже много лет назад. Я пришла со своей маленькой племянницей на съемку передачи «Веселые нотки», перепутала день и попала на генеральную репетицию. На сцене стоял замечательный малыш, необыкновенный, и пел. А в зале сидела женщина, и от нее исходили волны такого волнения... Ребенок работал на сцене, а она ему помогала, что-то шептала... Я подошла к ней, мы стали разговаривать с Леной (это была, конечно, она, а на сцене - Ваня Чебанов). Мы в это время готовили мой творческий вечер в Театре эстрады, у нас было очень много исполнителей, все звонили, хотели участвовать. А я пришла домой и мужу сказала: так как ты режиссер, вычеркивай из концерта кого хочешь и вставляй Ваню Чебанова. Он был очень удивлен: «Ты что, сумасшедшая, что ли?». Говорю: посмотришь и поймешь. И он действительно понял. А потом... Потом они приезжали часто в Москву, и я где можно было детям помогать, всегда делала это для них, и они мне тоже, конечно, отвечают таким же отношением. Недавно был мой авторский вечер в концертном зале «Россия». «Каприз» специально подготовил несколько песен, приехал... Я теперь часто говорю: «Вы знаете, ведь я же не одна...» Мне отвечают: «Да, да, вы же с барнаульскими ребятишками...» Это уже мой хвостик.

- Лариса Алексеевна, а как вы относитесь к детям на эстраде вообще? Ведь многие воспринимают их как маленьких обезьянок, которые подражают взрослым.

- Есть обезьянки. Есть дети, которые и меня раздражают на сцене. Но почему я люблю как раз театр «Каприз»? Видите ли, у них привита с детства культура, они настоящие артисты, они любят сцену. Они приезжают в Москву и ходят среди «звезд», в «России», например, и на них все обращают внимание, с ними все фотографируются, но от этого они совершенно не портятся, не уподобляются тем, которые себя хотят показать: «Вот я какой, я с Леонтьевым сфотографировался». Вот посмотрите фотографии Юли Кривцовой, Вани Чебанова, кого только там из «звезд» нет рядом с ними, но на их характере это совершенно не отразилось. Они просто маленькие, но серьезные артисты.

- На эстраде часто бывает, что дети исполняют уже известные песни, и в репертуаре «Каприза» их несколько. А как вы относитесь к тому, что детьми исполняются взрослые песни? Вам это нравится или лучше, когда они поют детские?

- По правде говоря, надо писать детские песни. Потому что они еще успеют войти в тот возраст, когда начнутся «Вернисажи» и всякие «Угонщицы», но для коммерческого успеха, конечно, с песнями «Мотылек», «Буратинка», «Щенок» трудно заявить себя, ведь настоящий успех - это когда поешь в больших концертах, где «звезды» принимают участие. Опять же, мне нравится в «Капризе», что для этих моментов у нас есть репертуар, но Елена Анатольевна пишет для них и детские песни, и в них добро к животным, цветам... Ну что «Вернисаж» может дать сердечку пяти-, шестилетнего ребенка? Этап детских песен, детского творчества они должны пройти обязательно.

- Из всех написанных вами песен какие для вас самые любимые?

- Наверное, я их все люблю, потому что когда пишу, пропускаю через себя, через сердце... Как правило, больше люблю последние... Я написала очень много песен и думаю, что около тридцати из них действительно хороши. Это не потому, что я так считаю, я не больно гордая, но просто их все знают и как-то так они живут. Если бы чаще бывали удачи, когда все сошлось - и композиторская работа, и исполнитель, - их, может быть, было бы больше. А то иногда я не дотягиваю, иногда музыка не совсем подходит, может быть, исполнитель не тот...

- Какие поэты-классики вам близки? И кто интересен среди коллег?

- Конечно, Пушкина я читаю всю жизнь, всю жизнь... Евтушенко люблю. Я люблю простую поэзию, как Юрий Визбор. Люблю женскую поэзию - Веронику Тушнову, Римму Казакову, Юнну Мориц - она более серьезная... Тушнова и Казакова - мои любимые. Из поэтов -песенников... Безусловно, Танич - настоящий. Ну, я не могу не назвать Резника, хотя у меня нет вот такого трепета перед этим именем, я вижу много искусственного, но его песни живут, звучат, значит, он не может не быть названным. Симон Осиашвили написал много песен щемящих, хороших. Есть сейчас ребята новые, которые пишут очень модные песни и пишут их хорошо: Кирилл Коросткошерских, Герман Витке, Виктор Пеленягрэ, Карен Кавалерьян - их совсем не называют, но пишут они здорово.

- Лариса Алексеевна, у вас часто бывают гастроли в провинции, подобные этим?

- Здесь, в Барнауле, вечер уникальный. Здесь все сделали за меня, все подготовили артисты. Я очень боюсь самолетов, и только великая любовь к детям из Барнаула и к Лене заставила меня прилететь. Обычно даже на самые выгодные предложения не откликаюсь - не летаю. Но по московской глубинке, в пределах 100 -200 км, езжу очень часто.

- Последний традиционный вопрос. Как вам город?

- Я мало что посмотрела, но мне нравится, что здесь тепло и деревья все распустились. Спокойный очень город. На лицах у людей нет такого напряженного выражения, как в Москве. Хороший город, и дай Бог его людям счастья.

Интервью взяла Яна ПРОЗОРОВА.

Анонс

История одной мистификации

Композитор Гектор Берлиоз, создававший свои произведения в первой половине XIX века и привнесший в романтическую музыку французскую пылкость и живость воображения, был новатором не только в сочинении, но и в исполнительском искусстве. Именно Берлиоз первым из дирижеров осмелился нарушить многолетнюю традицию и повернулся спиной к публике, чтобы видеть оркестр во время исполнения. В свою очередь, публика не раз «поворачивалась спиной» к Берлиозу-композитору. Особенно резко критиковали его иные собратья-профессионалы, упорно цеплявшиеся за старые традиции и встречавшие в штыки каждое новое сочинение Берлиоза. Композитор стоически переносил несправедливые нападки, но однажды...

Однажды парижской публике было объявлено, что в концерте, назначенном на 12 ноября, Берлиоз продирижирует недавно обнаруженным раритетом - ораторией «Бегство в Египет». Газеты сообщали, что это произведение написано в 1679 году, а его предполагаемый автор - руководитель парижской капеллы Сен-Шапель Пьер Дюкре.

Настало 12 ноября. Публика заполнила зал, с нетерпением ожидая встречи с «бессмертным шедевром гениального Пьера Дюкре». Пришли на концерт и давние преследователи Берлиоза. После концерта музыке Дюкре достались овации, а Берлиозу - шпильки («Попробуйте и вы создать такую музыку, господин Берлиоз!»).

На другой день печать единодушно восхваляла великого покойного композитора. Но вскоре наступила сенсационная развязка, которая потешила весь Париж. Берлиоз объявил публике, что под именем Пьера Дюкре он исполнил собственное произведение. Посрамленная оппозиция была вынуждена хотя бы на время умолкнуть.

Это происшествие было не единственной авантюрой в жизни Берлиоза. Многие эпизоды его биографии словно бы сошли со страниц приключенческого романа. В его личной судьбе головокружительные взлеты не раз сменялись падениями, и столь же переменчивой была судьба его произведений. Даже и в наши дни творчество Берлиоза зачастую представлено в концертных программах двумя-тремя названиями. В ближайший четверг, 15 мая, любители музыки смогут услышать концертные увертюры Берлиоза, ранее не звучавшие в Барнауле. Увертюры, хотя бы отчасти восполняющие пробелы в наших представлениях о Берлиозе, будут исполнены оркестром краевой филармонии и составят второе отделение концерта. В первом отделении оркестр предложит слушателям новую встречу с музыкой Шуберта: в честь 200-летия композитора на этот раз прозвучит его Седьмая симфония.

Н. ГОНЧАРОВА.

Футбол

«Восток» - дело тонкое

В понедельник в зоне «Восток» второй лиги российского чемпионата состоялись матчи третьего тура. Они принесли следующие результаты: «Томь» (Томск) - «Ангара» (Ангарск) - 3:0, «Металлург» (Красноярск) - «Селенга» (Улан-Удэ) - 4:2, «Виктория» (Назарово) - «Звезда» (Иркутск) - 0:0, «Динамо» (Барнаул) - «Иртыш» (Тобольск) - 1:0, «Торпедо» (Рубцовск) - «Динамо» (Омск) - 1:0, «Чкаловец» (Новосибирск) - «Самотлор-XXI» (Нижневартовск) - 0:1, «Океан» (Находка) - «Металлург-ЗАПСИБ» (Новокузнецк) - 2:0, «Амур-Энергия» (Благовещенск) - «Междуреченск» (Междуреченск) - 3:0, СКА (Хабаровск) - «Кузбасс» (Кемерово) - 2:1.

Барнаульцы после двух неудачных домашних игр вышли на матч против тобольского «Иртыша» полные честолюбивых планов. Однако в первом тайме мало что напоминало воплощение этих планов в жизнь. Да и тобольчане, поставившие себе в нынешнем сезоне задачу быть в первой тройке, показали себя достойным соперником. И только во втором тайме динамовцы словно раскачались и уже реально угрожали отлично проведшему матч вратарю гостей Григорию Соколовскому. Заметными на поле в составе белоголубых были Александр Саутуткин, Владимир Демченко да второй матч проводивший на месте опорного защитника, травмированного в стартовом туре, Игоря Пономарева Алексей Никонов. Именно Алексей со штрафного попал мячом в «стенку», а последующим ударом с лета из-за пределов штрафной хлестким ударом Вячеслав Смыковский на 71-й минуте добыл победу динамовцам.

После двух неудач порадовали своих поклонников и рубцовчане. Честолюбивая молодая торпедовская команда достойно сыграла против омского «Динамо». Победный гол в первом тайме провел лидер торпедовских атак Владимир Шиповский.

Впечатляет старт нижневартовского «Самотлора-XXI». Команда заметно окрепла. Как кадрово, так и финансово. В Нижневартовске заканчивается строительство добротного футбольного газона с электроподогревом. Перед футболистами поставлена конкретная задача: за 2-3 года войти в первую лигу российского чемпионата. И то, что нижневартовцы взяли девять (!) очков на выезде -весьма впечатляет.

Вообще, прогнозы - дело неблагодарное. Пока три прошедших тура показали, что в восточной зоне все меньше остается слабых соперников. А это значит, что борьба предстоит интересная.

Впереди алтайских болельщиков ждет кубковая встреча 1/128 финала. 16 мая барнаульское «Динамо» встретится с омским «Динамо». А затем динамовцам и торпедовцам предстоит показать свое умение поочередно на полях Иркутска, Ангарска и Улан-Удэ.

Александр БОТЬЕВ.

Творчество

«Окна моего мира»

Очень трудно описать словами то, что предстает пред нами в работах молодого художника Д. Кондратьева, открытие персональной выставки которого состоялось в классическом университете. Словно космическая торжественная музыка льется с полотен, разрушая реальность и создавая свою вселенную, свой мир на грани ощущений и псевдореальности. И сразу же вспоминаются работы Иеронима Босха и Сальвадора Дали. Но у картин Кондратьева иная направленность, иная тональность.

Что мы видим в них? Мир вокруг нас? Себя в этом мире? Однозначного ответа нет. Ни одна из картин не имеет названия, да они и не надобны, так как нельзя определить индивидуальность мировосприятия. И каждый зритель видит в каждой отдельной картине что-то свое.

Кто водил рукой художника? Творец, пожелавший явиться людям и явить свой мир в картинах молодого художника, озарение, интуиция, талант? Рядом с работами Кондратьева чувствуешь себя песчинкой мироздания, созданной творцом для каких-то пока еще неведомых нам целей. Каждая картина спрашивает и отвечает одновременно, как спрашивает и отвечает врач, приступая к исцелению больного.

Дмитрий Кондратьев работает врачом-терапевтом. В своих картинах он предстает художником-психотерапевтом, врачуя и исцеляя души. Нельзя с одного раза понять глубину этих работ. Приходишь еще и еще раз, чтобы воспринять то, что открыл тебе художник, распахнув окна в иной мир. Впрочем, выставка так и называется «Окна моего мира». До 15 мая вы можете приходить сюда и открывать окна в мир, в мир художника, в свой мир. Оргкомитет выставки организовал конкурс для посетителей на лучшее название картин. Победителей, как полагается, ожидает приз.

Т.КОЗЕРУК, преподаватель БГПУ; А.ИВКИН, профессор, проректор АГИИКа.

Реклама "АП" Короленко, 105 5 этаж

АЛТАЙ ИНФОРМ ПРЕСС

Реклама "АП" тел. 23-34-78 факс 23-44-30

18 мая в 11.00 часов в Рубцовском филиале Алтайского государственного университета СОСТОИТСЯ ДЕНЬ ОТКРЫТЫХ ДВЕРЕЙ. Адрес: г.Рубцовск, пр.Ленина, 200-б. Тел. 2-20-04.

ТЕЛЕФОННЫЕ АППАРАТЫ от 62 тыс.руб. ТЕЛЕФАКСЫ от 1300 тыс.руб. Тел. 24-32-96.

КОНДИЦИОНЕРЫ (пр-во Япония). Тел. 24-32-96.

Что такое «Электронная карта»?
- низкая стоимость ГСМ в городе
- возможность заправляться по фиксированной цене в течение 2-х месяцев
- удобство безналичного обслуживания.

Системой электронных карт оборудованы 6 АЗС города. Сегодня цена при заправке по электронной карте:

А-80	1300
АИ-92	1600

ТОО КВЭСТ Тел. 25-57-53.

Мельница ООО «ПОЛИКОРН» в г.Новоалтайске
- ЗАКУПАЕТ зерно
- ПРИНИМАЕТ зерно на переработку
- ПРОДАЕТ

муку высшего сорта по цене 2100 руб/кг
муку 1 сорта по цене 1800 руб/кг.
Тел/факс в Новоалтайске: 8(323) 2-07-64.

«СТРОЙДОРМАШСЕРВИС» реализует

АККУМУЛЯТОРЫ (пр-во Тюмень):

6СТ-55	255 тыс.руб.
6СТ-60	300 тыс.руб.
6СТ-75	350 тыс.руб.
6СТ-90	405 тыс.руб.
6СТ-132	552 тыс.руб.
6СТ-155	340 тыс.руб.
6СТ-190	840 тыс.руб.

ЭКСКАВАТОРЫ ЭО-2621, ДОРОЖНО-СТРОИТЕЛЬНУЮ ТЕХНИКУ, ходовую на ДТ-75, ЩЕТКИ, ГИДРОМОТОРЫ, ГИДРОНАСОСЫ, РВД, МШ, ДВИГАТЕЛЬ ЯМЗ-238.
Возможен бартер.
Адрес: пр.Космонавтов, 18 (УМ-1). Тел. 76-30-48.

Казино "КОСМОС"
ГК "КОСМОС",г. Москва
Казино "КОСМОС" приглашает Вас провести несколько незабываемых дней в Москве
БЕСПЛАТНОЕ проживание в одной из лучших гостиниц Европы – гостинице "КОСМОС".
БЕСПЛАТНОЕ обслуживание в прекрасном ресторане и возможность выиграть в одном из лучших казино г.Москвы.
Мы ждем Вас!
Справки и условия размещения в гостинице по телефону (095) 215-62-91 (круглосуточно)
Лицензия БМ № 085782

Научно-производственное объединение «АГРОПРИБОР» предлагает:
ПОСТАВКА, МОНТАЖ перерабатывающего оборудования:
линии крахмальной патоки из ржи
линии фруктово-ягодных соков
вальцевые мельницы и з/ч к ним
маслопрессы, крупорушки.
ИЗГОТОВЛЕНИЕ защиты электродвигателей повышенной ответственности.
РЕМОНТ, ПРОВЕРКА приборов: газоанализаторов, фотоколориметров, pH-метров и др.
г.Барнаул, ул.Ползунова, 48.
Тел.: 23-38-01, 23-38-42.

Предприятие реализует НЕФТЕПРОДУКТЫ производства ОАО «Омский НПЗ»:
БЕНЗИНЫ А-96, А-92, А-80
ДИЗЕЛЬНОЕ ТОПЛИВО
МАСЛА: моторные, дизельные, индустриальные; SAE 10W30, Омск Ойл Супер Т (ТАД-17), смазка Литол-24
НЕФТЕБИТУМЫ.
Отгрузка: бензин, топливо - ж/д цистерна масла - ж/д цистерна, самовывоз автоцистерной.
Готовы рассмотреть любые предложения по оплате.
Лицензия ОМЗ N 000209 от 06.03.97 г.
Тел. в Омске: (3812) 31-55-88, 31-45-57, 31-71-80.

ВСЯ ПРОДУКЦИЯ СЕРТИФИЦИРОВАНА.

ШКОЛА-ГИМНАЗИЯ № 42 г.Барнаула объявляет набор учащихся на 1997/1998 учебный год в специализированные классы: математика-информатика - 8 и 10 класс, класс колледжа информатики, электроники и инженерной физики при АГУ - 10 класс, химико-биологический - 10 класс, политехнический -10 класс, гуманитарный - 10 класс, подготовительный математический - 9 класс.

Поступающие в математические и политехнические классы сдают экзамен по математике (письменно) и пишут диктант, в химико-биологический класс проходят собеседование по биологии и химии, пишут диктант, в гуманитарный класс -собеседование по литературе, истории и диктант.

Конкурсный набор будет проводиться 17 мая в 9 часов в помещении школы по адресу: пр.Красноармейский, 133. При себе иметь письменные принадлежности. Документы принимаются в случае зачисления.
Справки по тел. 22-72-85.

Продаю или меняю на квартиру деревянный дом (общ. пл. 300 кв.м, участок 20 соток) без отделочных работ в учхозе. **Тел. 51-45-82.**

Продаю оцинкованное железо, оцинкованный шифер, черепицу, ДВП, ДСП, рубероид. **Тел.: 41-65-91, 41-64-00.**

Оконные и дверные блоки, шкафы, прихожие, кухни из чистого дерева с резным узором. **Тел. 22-97-85 (до 17).**

Продается полистирол 10 куб.м. **Тел. 51-45-82.**

● Продаю микроавтобус "Мицубиси-Делика"(4WD, турбодизель, 1988 г.) и "Тойоту-Корону"(КПП автомат, дизель, 1992 г.). Недорого.
Тел.: 27-17-46 (в любое время), 27-24-90 (после 18 час.).

● Меняю 2-комн. благоустроенную квартиру в с.Озерки (51 кв.м, комн. раздельные, лоджия, имеется земельный участок) на 1-комн. кварт. в Барнауле или продаю.
Тел. 25-00-33.

● Продается 3-комн. квартира в Барнауле (угол ул.Молодежной и пр.Социалистического). Возможны варианты.
Тел.: 23-15-88, 25-14-59.

● Срочно продаю гараж по ул.Интернациональной (в р-не депо N 1).
Тел. 41-19-71 (после 18).

● Закупаем муку, горох, гречиху, сахар, крупы.
Тел.: 23-10-83, 41-29-85.

● Продаем муку, крупы, сгущенное молоко, сахар, соль по низким ценам.
Промышленная, 106, каб. 8 (в р-не элеватора).
Тел.: 23-10-83, 41-29-85.

● Продается гараж в центре (пересеч. ул. Крупской и пр.Красноармейского).
Тел. 24-17-12.

● Продается сад в Пономаревке, п.Южный (дом, гараж, погреб, баня).
Тел. 24-17-12.

● Продаю грузовой велосипед (до 100 кг) или меняю на дамский. **Тел. 26-48-17.**

● Меняю «Тойоту-Спринтер», 1992 г.вып., на трактор Т4-А (не более 500 мото/часов).
Тел. 75-35-00.

● Продаю сад в сад-ве «Огоньки» (дом, баня, посадки) и большой кирп. гараж для двух машин (4х8 м).
Тел. 23-77-35.

● Продаю автомобиль «Таврия» (1995 г.вып., пробег 10 тыс.км, цвет металлик, цена 18 млн.руб) или меняю на автомобиль ВАЗ-08 (не ранее 1992 г.вып.) с доплатой.
Тел. 22-56-17.

● Продаю срочно сеялки СЗП 3.6 СЗТ, культиватор 2.5 млн.руб., двигатель 37 Вт., насос. **Тел. 75-35-00.**

● Продаю ВАЗ-21093 (1995 г.вып., пробег 18 тыс.км).
Тел. 24-90-46.

● Продаю 2-комн. кварт. в р-не магазина «Чайка» (3/5-эт., кирп., тел.).
Тел.: 75-13-13, 44-33-31.

● Срочно продается кирпичный кооперативный гараж в центре, ост. к-тр «Россия».
Тел. 25-79-00.

Закупаем масло крестьянское, сыры обезжиренные твердых сортов и 45% сыр на промпереработку, сухое молоко. Расчет наличный. Реализуем двигатели А-41. Возможен бартер.
Тел.: 24-55-21, 24-67-77.

Меняем по низким ценам сельхозшины, грузовые, легковые, аккумуляторы, запчасти на УАЗ на зерно фуражное, овес, муку и др. продукты питания.
Тел. 26-45-83.

Продаю кооп. гараж по ул.Интернациональной, контейнеры - 20 т и 3 т, прицеп для легкового автомобиля, з/части на «Москвич-2140».
Тел. 54-84-25.

Коллектив учителей школы-гимназии N 40 выражает соболезнование генеральному директору АООТ «Лакт» Васильеву Павлу Константиновичу в связи с преждевременной кончиной его жены
Марии Максимовны.

Комитет по народному образованию администрации г.Барнаула, отдел образования администрации Октябрьского района, коллектив школы-гимназии N 40 выражают соболезнование народному учителю СССР, заслуженному учителю РФ Овсиевской Руфине Серафимовне в связи с кончиной ее матери
Елизарьевой Ирины Лаврентьевны.

ПОЭЗИЯ

Любовь Власова

Любовь Власова - по профессии врач-эндокринолог. Живет в Барнауле, занимается в литературном объединении «Спектр», которое всем своим составом поздравляет автора сегодняшней подборки стихов с юбилейным днем рождения.

Последняя любовь...
Мной выстрадано счастье.
Последняя любовь
в предзимнее ненастье.
И золотится день,
и серебрится вечер,
Крадется ночи тень
и зажигает свечи.
Я груза прошлых лет
не ощущаю бремя, -
Последняя любовь
остановила время.

* * *

По зеленому полю
Ярко маки горят...
От отчаянья, что ли,
Бросок этот наряд?
Иль подруг озадачить,
Иль себя рассмешить,
Или просто иначе
Захотелось мне жить?
Шелком ветер играет,
Я иду, как лечу!
Что там завтра - не знаю,
Да и знать не хочу!

* * *

В предчувствии беды теснятся дни,
А ночи тишиной своей пугают
И звезды, как сигнальные огни,
С высот предупредительно мигают.
И месяц в небе - бледноликий брат -
На землю сверху смотрит воровато,
Как будто сам он в чем-то виноват,
Как будто небо в чем-то виновато...

ГОРОДСКАЯ ЛОТЕРЕЯ

Самый счастливый грядки копал...

Девятого мая при большом стечении народа прошел розыгрыш призов городской лотереи, организованный представительством «Русского лото» в Барнауле. Выигравшие билеты (несмотря на то, что розыгрыш из-за дождя пришлось перенести с двух часов дня на четыре) определялись в атмосфере азарта и приподнятости. Было устроено большое шоу, в котором приняли участие артисты разных жанров.

Разыгрывались 114 призов, причем участвовали только проданные на площади билеты. Счастливчикам призы доставлялись на дом. Те, кто не попал на представление, могут свериться с таблицей выигрышей, которую опубликуют газеты.

Часть призов помельче разобрали, а некоторые употребили на месте (например, термос с водкой).

Счастливыми оказались молодая семья Чистяковых и Наталья Ряполова. В начале лета выиграть большой холодильник -это в самом деле везение.

Самый большой выигрыш - автомобиль «ВАЗ 2105» ждет хозяина, который был, вероятно, на даче и еще не знает своего счастья. Но все же в конечном счете он (или она) оказался прав: некогда испытывать судьбу, когда земля заботы просит. Зато теперь родные сотки станут ближе.

В общем, горожанам понравилось, и они просят продолжить розыгрыши.

Следующая лотерея состоится в День города.

НА СНИМКЕ: эти призы еще ждут своих хозяев.

Реклама "АП" Коренко, 105 5 этаж
АЛТАЙ ИНФОРМ ПРЕСС
Реклама "АП" тел. 23-34-78 факс 23-44-30

Концертный зал филармонии ул.Ползунова, 37
16 мая в 18.00 час.
СЕРГЕЙ БРИГИДА
(фортепиано)
В программе сочинения Гайдна, Мендельсона, Вебера, Шумана.
Тел. 23-43-01.

Акционерное общество «АЛЦЕМ» реализует ЦЕМЕНТ в мешках и россыпью, с доставкой и без.
Тел. 24-48-93.

ОРГАНИЗАЦИЯ РЕАЛИЗУЕТ КИРПИЧ
ОГНЕУПОРНЫЙ И ОБЛИЦОВОЧНЫЙ
ЭЛЕКТРОЛАМПЫ
ПРИЦЕПЫ АВТОМОБИЛЬНЫЕ
СЕРТИФИКАТЫ
Тел. 23-37-20
23-79-37

Продаем косилки однобрусные, навесные, запчасти.
Тел. в Барнауле: 23-40-19.

АЛЕЙСКЗЕРНОПРОДУКТ
ОТКРЫТОЕ АКЦИОНЕРНОЕ ОБЩЕСТВО
ПРОИЗВОДИТ И РЕАЛИЗУЕТ:
МУКУ, КОМБИКОРМА В АССОРТИМЕНТЕ
г.Алейск, ул.Первомайская, 81.
Тел. (385-53)21-6-82, 24-8-71;т/ф 21-9-71, 24-6-71.

Вниманию жителей края и руководителей предприятий!
Если вы мечтаете об открытии своего дела, у вас появилась реальная возможность.
Организация продает или меняет ПОЛНЫЙ КОМПЛЕКТ ОБОРУДОВАНИЯ АЗС КОНТЕЙНЕРНОГО ТИПА.
Рассмотрим любые предложения.
Тел. в Барнауле: (385-2) 23-23-81, 23-02-59.

Торговый дом «Алтранс» реализует ДВИГАТЕЛИ ГАЗ-53, ГАЗ-24
➤ БЛОКИ ДВИГАТЕЛЕЙ
➤ ГОЛОВКИ БЛОКА
➤ ПОРШНЕВЫЕ ГРУППЫ
➤ КОЛЕНВАЛЫ
а также более 600 наименований запчастей. Фильтры оптом для всех видов автомобилей.
Тел. 77-05-30.

РЕПОРТАЖ О НАБОЛЕВШЕМ

Волшебной палочки не будет

Что увидят человеческие глаза в тот сокровенный миг, когда последний в жизни глоток кислорода обожжет уже сгоревшие в огне чахотки легкие? До серости изъеденное хлоркой казенное постельное белье, иссеченные временем лохмотья государственного одеяла, безвозвратно потерявшего цвет, каверны потраченного ржавым дождем потолка, струпья опадающей штукатурки? Исхудавшую собственную ладонь, уже не задерживающую свет той стороны мира? Хорошо бы на прощанье увидать лицо сестры милосердия, последнего ангела этого ада. Так думал я, стоя на пороге «смертной палаты», из которой увозят только ногами вперед. По общему коридору, мимо анфилады палатных дверей на каталке, до ужаса универсальной в своем применении - ей все равно, что труп перевозить, что суп, что бельевую смену.

Еще пришло в голову: а сколько раз на дню эта тоскливая мысль может посещать молодого хирурга Александра Самуйленков, что стоял в тот раз рядом со мной. Вслед за отцом Михаилом Михайловичем он пришел сюда не карьеру делать, а от воспитанного с детства убеждения в том, что настоящий мужик и врач должен биться на том переднем крае, где требуется побеждать каждый день. Где всякую минуту надо ломать в себе врожденный человеческий страх перед палочкой Коха. Из гнойных руин легких слагать лабиринты для кислорода. То есть жизни.

Хотя ладно, может, именно поэтому он так и не научился обессиленно взирать на объективные обстоятельства, созданные бездарными субъектами медицинских реформ. Здесь, в хирургическом отделении краевого противотуберкулезного диспансера, никто этому не научился. Заведующий Арнольд Левин, хирурги Алексей Максименко, бронхолог Олег Ананко, кандидат медицинских наук Андрей Семитко. Мы сидели в кабинете с несуразно высокими потолками и читали бумагу о том, что они объявят забастовку. По привычке я искал взглядом традиционные строки про зарплату. Они, правда, есть. Но. Моральное унижение, обида за профессию и нормальная жалость к людям, жизнь которых от тебя зависит, - вот о чем они в основном говорили. За их словами стояли уникальные научные исследования, одна из лучших в мире хирургических школ и большие победы фтизиатров, почти загнавших в угол палочку Коха. Все это было не так давно.

Сейчас надо серьезно думать о том, не вернулась ли к нам чахотка в образе неотвратимой и страшной судьбы. Давно кинувший облик интеллигента, недоедающего и недопивающего над книжками и раздумьями, туберкулез решительно перешел в массы. Настойчиво проводимые реформы так обескровили население, что с начала 90-х годов до сегодняшнего дня количество умерших от разных форм туберкулеза увеличилось в десятки раз. Иногда за неделю 5-6 человеческих жизней заканчиваются в нашем противотуберкулезном диспансере. Умирают дети. Такого почти не случалось раньше, во времена относительно сытой жизни и бесплатного здравоохранения. По поводу туберкулеза в крае официально учтено более 2 тысяч человек, предположительно еще 4 тысячи живут пока не опознанными.

С кончиной массового диспансерного обследования при безработице и слабом контроле официальных инстанций и охраны труда заболевшие каждодневно увеличивают свои ряды. Бомжи и бывшие заключенные по теплу отправляются общаться с населением, а с холодами возвращаются в не очень уютные, но надежные стены диспансера. Врачам приходится иметь дело чаще с истлевающими жизнями. В самом начале туберкулез болей не дает.

«Вы же понимаете, что туберкулез - болезнь социальная и зависит от благополучия общества», - сказал мне главный врач Юрий Бочков. Что касается врачей, то, по его убеждению, они работают неплохо. Конечно, с медикаментами туго, приходится учитывать назначение каждой таблетки, но сейчас помогает администрация края, осознающая всю важность проблемы. И еще много важных, правильных и серьезных вещей объяснил мне Юрий Яковлевич.

Он спешил к врачам, обещавшим забастовку. По их словам, обещал поговорить с заведующими отделениями, чтобы те передали мнение руководства подчиненному личному составу. Наверное, они снова не поняли друг друга, как это случалось не раз.

Парой часов раньше хирурги показывали свои операционные. Пол из линолеума, стены отделаны кафельной плиткой как в общественном туалете. «Это гнойная операционная», - комментировал хирург Самуйленко, пока я разглядывал хирургический стол с порванной дерматиновой обивкой. На таких переживших свое время монстрах работали, вероятно, деды сегодняшних кудесников скальпеля. Не исключено, что часть оборудования появилась в те годы, когда здание школы отдали под военный госпиталь. «Туберкулез - болезнь не для сытых, начальники и новые русские здесь не лежат», - с оттенком горечи пошутили хирурги. И все же новые столы можно достать, это я точно знаю по опыту других больниц. Под лежачий камень вода не течет ни в какие времена.

И даже без зарплаты, без курева, без обеда наш доктор продолжает мыслить. Как именно - вот чего пришлось домогаться мне, растерявшемуся перед страшным лицом сегодняшнего туберкулеза. Наконец, выяснилось: есть конкретные варианты. Кандидат медицинских наук Андрей Семитко с коллегами отработал методику операций посредством катетера. Не надо вскрывать грудную полость. Все получилось, система работала нормально. Пошли к главному с предложением внедрять у нас и при желании брать больных из других регионов, но уже за деньги. Или без таковых, несмотря на приоритет научной разработки. Бочков отказал, как они вспоминают, без определенной мотивировки.

Не менее конкретным в своем мнении оказался главный фтизиатр края Александр Сметанин. Как оказалось, уже довольно продолжительное время у нас работают разные противотуберкулезные программы: в специально созданных отделениях лечат наркоманов и психических больных с туберкулезом. При этом несколько странно смотрится наш противотуберкулезный диспансер, где безнадежные больные лежат в одних палатах с теми, кого можно вернуть к здоровому состоянию. Можно практически на сто процентов, как заметил Александр Григорьевич. На тех же самых площадях, тем же личным составом и при тех же средствах. Заведующий кафедрой медуниверситета, ученый с именем, он, как учитель в Великую Отечественную, готов пойти на фронт простым солдатом. Встать в строй вместе с хирургами, которым все труднее перехватить денег на булку с молоком. Сейчас ведь за вредность ничего не дают, а вредности все больше.

И главная заключается в парадоксальном эффекте испорченного телефона. Одни говорят: давайте царапаться, по-человечески лечить, получать зарплату, двигать науку. Им отвечают: живите пока так, на забастовку права не имеете, под клятвой Гиппократа ходите, реформы должны идти полным ходом. При этом первым становится все хуже, тяжелее и страшнее жить, а вторым все никак не станет плохо.

Как говорит Сметанин, туберкулез есть в каждом из нас, можно заболеть от стресса или от плохого питания. Но к нему не надо добавлять тот, который приступает к окружению и не знает пощады. Которому нечего терять. Его в состоянии унять только специалисты, способные понимать, чувствовать, действовать и мыслить как полагается. Свободные от чувства голода и нравственной безысходности. Нельзя эти два последних обстоятельства ставить им в вину, они не по бездарности давно не ели. Да и в самой крутой забастовке не бросят больных, это же ясно. Только и пустыми речами уже, похоже, никого не накормишь. Туберкулез - крест общий, остались мы только двое: нищее население, не способное заплатить за лечение, и такие же врачи. Ни у кого нет волшебной палочки против палочки Коха.

...Каждое утро женщина идет пешком с Солнечной поляны. На автобус нет денег. В строго определенное время начала службы она входит в терапевтическое отделение противотуберкулезного диспансера и надевает халат. Теперь вместе с коллегами она останется один на один с пациентами палаты, известной среди больных как последнее пристанище пока живой души. Наверное, чисто по-женски ей хочется не столько проездного на автобус, сколько такой простой и понятной вещи: чтобы больные дарили ей цветы в честь собственного выздоровления, а не оставляли бы горьких воспоминаний о своей тяжкой кончине...

Олег ЛОГИНОВ.
Фото Евгения НАЛИМОВА.

ПУЛЬС

Лето. Горячие головы бросает в жар

Двое подростков избивают ногами своего ровесника. Бьют долго (40 минут), настолько прицельно, насколько позволяет пьяная муть перед глазами. И убивают. Это не кадры фильма ужасов. Совсем недавно закончилось следствие по делу этих преступников, и о нем рассказал журналистам Владимир Митрохин, заместитель прокурора края. В целом очередная пресс-конференция была посвящена проблемам подростковой преступности: истокам, динамике, путям решения. Кроме Владимира Митрохина, во встрече с журналистами участвовали: Александр Коновалов, начальник отдела по надзору за исполнением законов о несовершеннолетних, и Людмила Мартыненко, старший помощник прокурора края.

Хотя работники прокуратуры и отмечали наметившуюся тенденцию к снижению количества преступлений, но этот спад имеет, если так можно выразиться, частный характер, то есть чуть - чуть меньше в марте по сравнению с январем, чуть больше в апреле, чем в марте... Вообще же, как заметил Владимир Митрохин, «лет 10 назад за пятилетку совершалось меньше преступлений, чем сейчас за год».

Особое беспокойство вызывают, кроме преступлений под воздействием наркотиков и алкоголя, новые для подростковой среды виды: целенаправленное создание преступных групп, дача взяток и преступления, которые совершены при участии взрослых, но инициатором которых являются несовершеннолетние. Участились случаи суицида, самоубийств и из-за сложных отношений в семье, и на почве употребления наркотиков.

Среди причин роста преступности одна выделяется особо: подросткам некуда себя девать. Резко сократился прием в 9 - 11 классы, и нерадивые ученики оказались на улице без работы и учебы. Наступает лето, но при отсутствии доступных летних лагерей и других мест отдыха, где за детьми был бы присмотр, эта пора наиболее горячее время для правоохранительных органов.

В сложившейся ситуации прокуратура края мало может чем помочь, кроме профилактических рекомендаций органам местного самоуправления (ссылаясь на пример Павловского района): найдите средства, чтобы занять детей в летнее и вообще свободное время. Последствия их беспризорности стоят намного дороже.

Яна ПРОЗОРОВА.

ООО "АлтайТехноДом"
АТД
Эл. двигатели от 0,25 до 30 кВт
Насосы консольные, Насосы "Гном"
Светильники РКУ-250
Распред. шкафы ШР-11
Автоматы АЕ 1031, АЕ 2056
Пускатели 1,3,4,5 величины
Лента киперная
Защитные средства (перчатки диэлектрические, рукавицы и др.)
Щиты освещения АП-6, АП-12.
г.Барнаул, ул. Автотранспортная, 55(зеркальная фабрика)
Тел/факс: 26-78-16, 26-78-31

Фирма «ЭЛЭН»
● лампы
● светильники
● счетчики
● нихром
● провод
● кабель
● ТЭНы
● эл. двигатели
● автоматы
● пускатели
● кнопки
● трансформаторы тока
● гвозди
● распред. коробки
● щиты освещения
● щиты учета
● рубильники
● контакторы
● розетки
● выключатели
● металлорукав
● предохранители
● патроны Д3, Д4
● эл.патроны
● шнур
● наконечники
● изоленту
● трубку ПВХ.
Покупка более 3 млн.руб. скидки от 10 до 20 процентов.
Обращаться: г.Барнаул, пр.Ленина, 26.
Тел.: 23-17-73, 23-13-81.

ВНИМАНИЮ АВИАПАССАЖИРОВ!
С 18 мая Барнаульское государственное авиапредприятие возобновляет рейс БН3485/БН3486 по маршруту: Барнаул-Санкт-Петербург-Барнаул. Рейс будет выполняться на самолете Ту-154 по 7 дням недели, время вылета из Барнаула в 09 час. 30 мин., из Санкт-Петербурга в 13 час. 50 мин. (время указано местное для каждого аэропорта).
Тариф до Санкт-Петербурга 1 млн. 100 тыс.
Справки по тел.: 25-42-11, 29-94-11.

Перерабатывающее предприятие ЗАКУПАЕТ ПО ВЫСОКИМ ЦЕНАМ ГОРОХ продовольственный, ГРЕЧИХУ, ПРОСО, ПШЕНИЦУ твердых сортов 3 класса, а также берет на переработку. Форма оплаты любая.
Тел. 75-53-56, 75-53-70.

ОАО «МПП» возобновило автобусное сообщение по маршруту «БАРНАУЛ-ЗАРИНСК» по ценам электропоезда.
Время отправления из Барнаула: 8-20, 9-30, 15-30, из Заринска: 6-15, 12-15, 13-55.
Заключает договора на обслуживание организаций и физических лиц. Возможна оплата по взаимозачетам. Тел.: 76-26-95, 76-09-87.

ФИРМА «ЗЕРО» РЕАЛИЗУЕТ:
- кабель КГХЛ, АВВГ различных сечений
- провод АПВ, АППВ, ППВ, ПВ-3
- электроустановочные изделия, тройники
- электросчетчики однофазные, трехфазные
- автоматы однофазные, трехфазные
- щиты освещения, этажные
- ВРУ, светильники, рубильники
- электролампы накаливания
- лампы люминесцентные
- дизельную электростанцию ДЭУ-30 другие электроматериалы.

Возможен бартер на продукты питания и векселя.
Адрес: ул.Молодежная, 3, каб. 7.
Тел. 24-34-62, тел/факс 24-38-70.

ОРГАНИЗАЦИЯ ПОКУПАЕТ АКЦИИ Барнаульского шинного завода с 13.05.97 г.
Цена договорная.
Адрес: ДК моторостроителей (кассовый зал), ул.Титова, 50-а.

АГРОПРОМБАНК ПРЕДЛАГАЕТ
СРОЧНЫЙ ВКЛАД
Вы можете разместить средства в рублях и долларах США на выгодный срок от 1 месяца до одного года
ПРЕИМУЩЕСТВА ВКЛАДА:
– Фиксированная процентная ставка
– Выплата процентов производится по Вашему выбору ежемесячно или в конце срока хранения вклада
– Вклад можно отозвать до окончания срока хранения
МЫ СБЕРЕЖЕМ ВСЕ, ЧТО ВАМ ДОРОГО
Адрес: 656068, г.Барнаул, ул.Крупской, 91-а, тел.: 26-96-43, 24-36-72, 24-25-79,
656057, г.Барнаул, ул.Панфиловцев, 18-а, тел. 54-26-48
и в отделениях Агропромбанка Алтайского края.
Генеральная лицензия ЦБ РФ N 1575 от 27 декабря 1993 года.

ВСЯ ПРОДУКЦИЯ СЕРТИФИЦИРОВАНА.

ВЫПУСК ПОДГОТОВИЛИ РЕПОРТЕРЫ ОБОЗРЕНИЯ

УЧРЕДИТЕЛИ:
краевое Законодательное собрание, администрация Алтайского края и трудовой коллектив редакции

АЛТАЙСКАЯ ПРАВДА

Главный редактор А.А.ХАРЫБИН.
Редакционная коллегия:
А.С.АСТАПОВ, Л.Н.ИЗВЕКОВА, О.П. ЛОГИНОВ, И.Н.МИКУРОВ, В.А.СИНОЛИЦ (ответственный секретарь), А.М.ТЕЛИЦЫН (зам.главного редактора), Г.В. ХАБАРОВ (директор компьютерно-издательского центра), О.Н.ШЕВЧУК (зам. главного редактора).

АДРЕС РЕДАКЦИИ:
656049, г.Барнаул, ул.Короленко, 105.
Телефон для справок по редакции: 23-33-69.
Факс: 23-44-30. Телефон по рекламе: 23-34-78.
Наш расчетный счет:
КБ «НЭПП-Банк» г. Барнаул
р/с 000609501 БИК 040173751 к/с 700161751 ИНН 2225003653

Редакция может публиковать статьи в порядке обсуждения, не разделяя точку зрения автора. За содержание рекламных материалов ответственность несут рекламодатели. Авторы опубликованных материалов несут полную ответственность за точность приведенных фактов, цитат, экономико-статистических данных, собственных имен, географических названий и прочих сведений. Письма, рукописи, фотоснимки, рисунки не рецензируются и не возвращаются.

ТЕЛЕФОНЫ СОБСТВЕННЫХ КОРРЕСПОНДЕНТОВ «АЛТАЙСКОЙ ПРАВДЫ»

РУБЦОВСК -	Г.Г.Русанов	- (8-257) 3-14-91;
	Л.Н.Стрижкин	- (8-257) 2-64-48;
ПОСПЕЛИХА -	Ю.С.Савельев	- (8-256) 22-2-92;
КУЛУНДА -	Н.И.Гуртенко	- (8-266) 22-4-63;
КАМЕНЬ-НА-ОБИ -	И.Н.Микуров	- (8-214) 2-17-58;
СМОЛЕНСКОЕ -	А.А.Гомзяков	- (8-236) 21-1-06;
ЗАРИНСК -	Н.А.Смурякова	- (8-295) 4-14-53;
ТАЛЬМЕНКА -	Б.К.Рождественский	- (8-291) 2-76-93;
БИЙСК -	Л.М.Хвостенко	- (8-242) 22-78-78;
ЯРОВОЕ-	К.К.Сомов	- (8-268) 4-32-55;
КРАСНОГОРСКОЕ-	Н.С.Баланчук	-(8-235) 21-5-70.

Газета зарегистрирована Омской региональной инспекцией по защите свободы печати и массовой информации. Регистрационное свидетельство №41

ГАЗЕТА НАБРАНА И СВЕРСТАНА В КОМПЬЮТЕРНОМ ЦЕНТРЕ РЕДАКЦИИ

Сдано в печать - в 15.00
Выход по графику - 17.30.
Индекс 50300.
ТИРАЖ 119.230 экз.
Газета выходит во вторник, среду, четверг, пятницу, субботу.
Отпечатана в ГИПП«Алтай».