АП — Интерфакс-АиФ
Пятница
СОВМЕСТНЫЙ ВЫПУСК ДЕЛОВЫХ ЛЮДЕЙ

№ 97 (22496)

КРАЕВАЯ МАССОВАЯ ГАЗЕТА

АЛТАЙСКАЯ ПРАВДА

80 лет

25 АПРЕЛЯ 1997г. ● ВЫХОДИТ С 12 АВГУСТА 1917 ГОДА ● Цена в розницу - договорная

О состоянии дел в промышленности Алтайского края ходит много разговоров. Кто-то клянет руководителей прошлых лет, разместивших в крае массу предприятий оборонного комплекса и заводы сельхозмашиностроения, ориентированные большей частью на поставки техники в республики Средней Азии. А кто-то обвиняет в происходящем нынешние власти страны, своей политикой приведшие к упадку некогда сильную алтайскую экономику. Наверное, правы те и другие... Более подробно об этом - беседа с заместителем главы краевой администрации Семеном Байкаловым.

С.П. Байкалову 54 года. Работал на котельном заводе. Прошел путь от мастера цеха до директора акционерного общества. В 1994 не был переизбран на эту должность и ушел на преподавательскую работу в Алтайский политехнический университет. С ноября 1996-го - заместитель Александра Сурикова, курирующий вопросы промышленности.

Семен Байкалов:

Ставка на собственные возможности

Сегодня в номере:

Москва богатеет, а Алтай... Стр. 2.

Вестник Алтайского банковского союза. Стр. 3.

ТВ - программа на неделю. Стр. 4-5.

Нестор Махно. Неизвестные страницы. Стр. 6.

Как рождалась первая атомная бомба. Стр. 8.

«Варшавянка». Стр. 9.

Скандал в ФНПР. Стр. 11.

Извините, но вы - банкрот. Стр. 12.

Все на защиту товаропроизводителя! Стр. 13.

Это страшное слово «тотализатор»... Стр. 14.

Подписка-97

Наша «Пятница» - только по пятницам

Заплатив на почте 40200 рублей и заполнив соответствующий абонемент, вы все второе полугодие 1997 года будете получать пользующийся большой популярностью у читателей спецвыпуск «Алтайской правды» - «Пятница».

Здесь вы всегда найдете полную программу телепередач, свежую информацию и новости, а также интересные материалы журналистов «Интерфакс-АиФ».

Отложите дела, загляните на почту.

Здесь вы можете подработать

Приглашаем распространителей спецвыпуска «Алтайской правды» «Пятница». Условия работы и цены распространения оговариваются на месте.

По интересующим вас вопросам обращаться: ул. Короленко, 105 (4-й этаж). Тел. 26-89-33.

Пул банков для СЭЗ «Алтай»

В ближайшее время будет сформирован пул банков для обслуживания резидентов свободной экономической зоны «Алтай».

Как сообщил заместитель главы администрации Алтайского края, начальник Главного управления экономики и инвестиций Владимир Псарев, предполагается, что в него войдут как алтайские банки-резиденты, так и ряд банков и филиалов, входящих в структуру банковских групп или общероссийских банков. По словам Псарева, близится к завершению тендер среди алтайских банков. В настоящий момент в последний тур вышли Зернобанк, НЭПП-Банк и Фор-банк. В ближайшее время начнется аналогичный конкурс среди банков-нерезидентов. Краевая администрация и администрация СЭЗ «Алтай» сознательно ушли от «уполномоченности» одного какого-либо банка и намерены предложить абитуриентам и резидентам СЭЗ некое «меню» кредитно-финансовых учреждений разного масштаба и возможностей, с разным набором финансовых услуг и инструментов.

Общественность обеспокоена

17 апреля в газете АГУ «За науку» было опубликовано обращение ученого совета исторического факультета к руководству Алтайского государственного университета.

В обращении говорится, что ученому совету исторического факультета стало известно, что бывший ректор Валерий Миронов незадолго до своей отставки без ведома ректората и правления подписал с КБ «Зернобанк» новый договор, который пересматривает прежние условия участия банка в строительстве пристройки к химико-биологическому корпусу. В связи с этим ученый совет ИФ обратился к ректору и правлению АГУ с требованием разобраться в создавшейся ситуации, дать оценку действиям бывшего ректора и после выяснения всех обстоятельств дела проинформировать университетскую общественность. Кроме того, в обращении высказана настороженность и по поводу того, что одновременно с подписанием вышеназванного договора из университета уволился проректор по капитальному строительству.

За бабушкин раритет - безбедное обучение

В Горном Алтае обнаружен древний православный книжный раритет.

Об этом стало известно от активистов общественного клуба «Книгочей», который регулярно проводит книжные ярмарки в Республике Алтай. Небольшие доходы и пожертвования книголюбы направляют на пополнение фондов сельских библиотек. На ближайшие торги объявлено о продаже редкого, а потому ценного издания. Это Псалтирь на старославянском языке, увидевший свет около 350 лет назад. Приобрести раритет смогут скорее всего состоятельные библиофилы, причем один из них уже назвал начальную сумму торгов на аукционе в 3 млн. руб. Как выяснилось, продает эту редкую книгу, доставшуюся по наследству от бабушки, студентка Горно-Алтайского госуниверситета. Проконсультировавшись в местном православном храме, она решила продать ее, а на вырученные деньги продолжить обучение, но уже безбедно.

Аптечный шмон

Специальный рейд был проведен в середине текущей недели сотрудниками краевого и городского отделов по борьбе с незаконным оборотом наркотиков (ОНОН).

В частности, были проверены аптечные пункты, расположенные в магазинах «Сыры Алтая» и «Сотый». Оба фармацевта, работающие в пунктах, были задержаны за сбыт наркосодержащих препаратов.

По мнению сотрудников ОНОНа, фармацевты хорошо информированы о том, что этими и им подобными лекарствами в открытой продаже торговать запрещено. По обоим случаям возбуждены уголовные дела по статье 234 УК РФ (незаконный оборот сильнодействующих средств).

Банкфакс.

К новому урожаю новая мельница

На ключевском элеваторе рабочая комиссия осмотрела новую мельницу мощностью в 100 тонн в сутки, которая будет основным конкурентом в округе, поскольку выход муки высшего сорта на ней значительно выше, чем на мелких.

В начале мая здесь побывает уже государственная комиссия и будет подписан акт о сдаче мельницы в эксплуатацию.

Н.ГУРТЕНКО.
Ключевский район.

Лазерный диск Мавруничевой

Запись на лазерный мастер-диск песен Ольги Мавруничевой, руководителя народного эстрадно-поэтического театра «Эхо», стала событием музыкальной жизни Бийска.

Это 17 песен, философских, лирических, песен-раздумий, песен-размышлений, помог их собрать автору воедино музыкант Петр Стребков. Умельцы одной из фирм «закатали» компьютерную программу. Теперь дело за малым - распечаткой мастер-диска для большого круга почитателей талантливой поэтессы Ольги Мавруничевой. Но на это, к сожалению, денег не хватило.

Л.ХВОСТЕНКО.
г.Бийск.

Их опыт заслуживает внимания

«Дело-97» - так называлась конференция рубцовских предпринимателей, которая проводилась в бизнес-клубе алтайских тракторостроителей.

В настоящее время в городе действует уже более тысячи коммерческих предприятий, в которых занято 25 процентов трудоспособного населения. Все более весомым становится их вклад в городскую экономику. Доход от деятельности предпринимателей составляет примерно 15 процентов от общего городского товарооборота.

С некоторых пор рубцовские бизнесмены действуют по единой комплексной программе. По мнению гостей конференции, их опыт заслуживает внимания.

Г.РУСАНОВ.
г.Рубцовск.

Погода

И солнце, и ветер

Сегодня днем в крае и Барнауле переменная облачность, местами по краю, во второй половине дня в Барнауле кратковременные дожди. Ветер юго-западный, умеренный, местами сильный, порывистый. Температура ночью плюс 4-9, местами до минус 2; днем плюс 18-23, местами плюс 13-18.

Неблагоприятные дни и часы апреля: 25 (13.00-14.00), 27 (15.00-16.00).

Из первых рук

И здесь финансы поют романсы...

В прошедшую пятницу Госкомитет по жилищной и строительной политике РФ проводил всероссийское селекторное совещание. Подводились итоги за первый квартал, ставились задачи на второй...

Итоги, как всегда, не радовали. По словам председателя Госкомитета Ефима Басина, инвестирования в строительство по сравнению с этим же периодом прошлого года сократились на 8 процентов, а объемы на - 12. Введено в строй 4 миллиона квадратных метров жилья, что тоже на 10 процентов меньше, чем в прошлом году. По темпам строительства на первых местах - Москва и Якутия.

Астрономические задолженности в бюджет (9 тысяч строительных организаций должны 7 триллионов рублей) темпов строительства также не увеличивают. Вот и приходится строителям развивать собственные торговые сети, чтобы хоть как - то поддержать себя финансово. Но вместе с тем статистика утверждает: с начала года в России увеличился выпуск стеновых блоков, сантехники и стекла. Значит, возможности развивать строительство все - таки открываются.

Другая неожиданность - прошедший отопительный сезон в стране принес в полтора раза больше аварий, чем в прошлом году. Впрочем, ситуация с тепловыми сетями по - прежнему остается критической. Нужны срочные ремонтные мероприятия, а финансов на это дело нет. Хотя, по словам Е. Басина, с Мировым банком уже подписаны соглашения о предоставлении кредитов на реконструкцию водопроводов, канализации и тепловых сетей ряда российских городов. Общая сумма кредитов составит 600 миллионов долларов США.

Среди задач, поставленных регионам, Ефим Басин рекомендовал усилить реализацию программы «Свой дом». Ведь для того, чтобы в России ввести в эксплуатацию плановый 41 миллион квадратных метров жилья, нужно, мягко скажем, очень постараться. Облегчить реализацию этих планов призвано недавно принятое Положение о предоставлении долгосрочных кредитов на строительство жилья. Из федерального бюджета выделено на возвратной основе 965 миллиардов рублей под 5,5 процента годовых. Согласитесь, для всей страны такая сумма не велика. Вместе с тем, по подсчетам комитета, 90 миллионов квадратных метров незавершенного жилищного строительства дожидаются своей неизвестной участи. В связи с этим было высказано мнение - не начинать новое строительство, предварительно не закончив долгострой.

Одна из самых новых, но очень злободневных задач, стоящих перед комитетом, - реструктуризация жилищно - коммунального хозяйства. Хотя всем собравшимся на селекторное совещание было недвусмысленно заявлено, что денег на проведение реформ у правительства РФ нет. Рекомендовано изыскивать внутренние резервы. В частности, провести жесткую экономию тепла и воды. По подсчетам специалистов, установка счетчика тепла дает экономию на 14, а воды - на 39 процентов. Но вопрос, а где взять деньги на приобретение этих экономичных счетчиков, пока открыт. Ситуация в Алтайском крае в принципе схожа с российской: есть объекты незавершенного строительства, нехватка финансирования и большие проблемы с жилкомхозом. Остается надеяться на то, что большое количество строителей, пришедших в последнее время во властные структуры, дело свое знают и ситуацию не ухудшат..

Олег МИКУРОВ.

Актуальное интервью

Ставка на собственные возможности

(Окончание. Начало на 1 стр.)

- Семен Петрович, в практике выживания многих российских регионов сегодня четко просматривается тенденция к обособлению: каждый хочет производить в своем крае или области все - от одежды до тяжелого машиностроения. Насколько реален такой сценарий развития на Алтае?

- В принципе запасы природных ресурсов и промышленный комплекс позволяют нам выпускать очень многое. Но не все. Взять хотя бы стремление каждой области выпускать свой, пусть лицензионный автомобиль. Конечно, я не специалист в этой области, но ясно понимаю, что конкурировать даже с лежащими сегодня на боку ВАЗом и АЗЛК мы вряд ли сможем. Хотя при должном усердии можно найти пустующие производственные помещения и наладить производство. Но дело ли это - в каждом регионе создавать автозавод? При хронической нехватке инвестиций нужно искать более выгодные и полезные для края проекты.

Идем дальше... Баланс между вывозом продукции и ввозом в край за прошлый год достиг почти полутора триллионов рублей. Ввозим куда больше, чем производим. Сейчас я дал задание проанализировать эти цифры, дабы иметь четкое представление: что мы можем и должны производить сами. В этой связи, хотим мы этого или не хотим, но встает проблема краевого заказа предприятиям. Вы посмотрите, что мы ввозим? Ну бензин, дизельное топливо - понятно. Но мы умудряемся ввозить даже кокс -22 тысячи тонн за прошлый год. А вывезли 25 тысяч... Это при том, что Коксохим выработал за первый квартал 1997 года только 49 процентов от прошлогоднего уровня. Бартер и разрывы экономических связей делают свое черное дело. И такая ситуация во многих отраслях.

- Ни для кого не секрет, что в крае найдены залежи угля, нефть и еще целый перечень полезных ископаемых. Как обстоит дело с их разработкой?

- Да, Алтайский край настолько богат полезными ископаемыми, что их хватит на не один десяток лет. Только по разведанным запасам бурого угля хватило бы лет на 35 - 40. Другое дело, что он может использоваться только в районных котельных - для более мощных энергоносителей он не пригоден. Но разработка таких месторождений - слишком дорогое удовольствие, и Алтаю это не под силу.

Выгоды для края я вижу в другом. Еще несколько лет назад Советский Союз полностью обеспечивал свои потребности в олове, свинце и цинке. Но после обретения суверенности среднеазиатских республик ситуация резко изменилась. Россия теперь эти металлы закупает. В то же время необходимые сырьевые источники у нас есть, в частности, на Алтае. Разведанные балансовые запасы руд по десяти местным месторождениям составляют 62 миллиона тонн, в том числе цинка - 5,2 миллиона, свинца - 1,65 млн., меди - 0,8 млн. тонн. Эти запасы позволяют организовать к 2005 - 2010 годам ежегодную добычу 115 тысяч тонн цинка и 30 -33 тысяч тонн свинца. Но для этого необходимо произвести реконструкцию Змеиногорского и завершить строительство Рубцовского рудников, реконструировать Золотушинскую обогатительную фабрику, построить Корболихинский рудник с обогатительной фабрикой и пустить поочередно рудники на Степном, Захаровском и Юбилейном месторождениях. Капитальные затраты на все это строительство предварительно оцениваются в 1 миллиард долларов США при обеспеченности сырьевыми ресурсами на 40 - 50 лет. Дело нужное и прибыльное, но где взять такие деньги на строительство? Поэтому развитие минерально - сырьевой базы на Алтае для нас в ближайшее время, к сожалению, не главное...

- Уже немало лет ведутся разговоры о создании на базе местного машиностроения широкого спектра агрегатов для села...

- Я тоже поддерживаю это мнение. Машиностроение на Алтае должно быть в большей своей части ориентировано на село. Глубокая переработка сельхозсырья на высокоэффективных производствах позволяет получать в два - три раза большую цену за товар и как следствие - положительный баланс бюджета. Это в полной мере касается зерновой и мясомолочной отраслей сельского хозяйства. Но пока происходит то, что поголовье овец у нас сильно сократилось, мы по - прежнему вывозим шерсть за пределы края, а ведь могли бы и переработать. В результате эту шерсть, уже переработанную, завозим снова на свои швейные фабрики.

Несколько дней назад мы проводили выставку - ярмарку на Барнаульской трикотажной фабрике. Среднеазиатские республики почти перестали поставлять нам хлопок. Перерабатывают его сами, да и не выгоден им такой экспорт. Не обошлось здесь и без политики. В общем, не хотят с нами сотрудничать. Но выставка показала, что мы можем сами полностью обеспечивать сырьем ХБК и меланжевый комбинат. Это искусственные нити и лен. Штапель и льняные изделия, несомненно, найдут спрос у покупателей. В принципе все эти производства у нас были налажены, но разрыв взаимосвязей между предприятиями остановил их.

То же происходит и в земледелии. Сегодня существуют почвообрабатывающие машины, способные повысить производство на селе в два - три раза. Используя их, можно реально сократить сроки посевной кампании, снизить затраты на горюче-смазочные материалы и как закономерный итог - снизить себестоимость продукции. Алтайсельмаш, который выпускает сегодня менее 8 процентов продукции от уровня 1990 года, способен выпускать эти агрегаты. В новом бизнес-плане этого предприятия представлено 24 единицы новой техники. К ним нужен мощный трактор Т-250, который не может пока запустить в производство Алтайский тракторный завод. При такой технике появляется реальный шанс превратить сельское хозяйство из инвестиционной «черной дыры» в высокодоходное производство.

- Но ведь покупать сегодня сельхозтехнику далеко не всякому хозяйству по карману?

- В этой связи встает вопрос лизинга (аренды техники с последующим ее выкупом). Попытки создать общекраевой лизинг уже были, но желаемого результата так и не принесли. Я полагаю, что продуманность этого направления еще принесет свои плоды.

- Уже более года, как в край пришел природный газ. Но получается, что пришел и стоит у задвижки: нет распределительных сетей. Что в этом плане собирается делать краевая администрация?

- Да, проблема здесь есть, и немалая. Отсутствие должного финансирования затормозило использование этого экологически чистого и дешевого вида топлива на Алтае. Мало того, использование газа позволило бы краю решить энергетическую проблему. В этом году по плану мы должны перевести в краевом центре 14 котлов на газ.

- В последнее время различные регионы страны стали активно развивать горизонтальные связи, взаимодействуя напрямую друг с другом. Один из последних примеров - приезд на Алтай делегации Саратовской области. А есть ли еще примеры подобного сотрудничества?

- Договоры о сотрудничестве у нас заключены почти с пятьюдесятью регионами России. Но реально сегодня складываются тесные экономические взаимоотношения с Кемеровской областью и Красноярским краем.

- Несколько месяцев назад при Алтайской торгово - промышленной палате были созданы комитеты по информации и конверсионной политике. Насколько полезен этот опыт?

- Как это ни парадоксально звучит, но экономику Японии подняли подобные структуры - торговые дома. Они изучили внутренний и внешний рынки и стали своего рода катализаторами для промышленности, определив, сколько чего нужно выпустить и какого качества. Такой же расчет хотелось бы получить и от ТПП. Нужны серьезные маркетинговые исследования рынков сбыта, а также четко налаженное информационное поле с российскими и зарубежными предприятиями.

- И последнее: какова сегодня ситуация с госзаказом на алтайские предприятия военно - промышленного комплекса?

- Мы четко должны определиться с Москвой: что стране нужно от нашей оборонки. Ведь сегодня мобилизационные мощности сокращать не дают, а это от 50 до двух третей мощностей предприятия. Но и заказов нет. В принципе происходила не конверсия, а что - то непонятное. Какую конверсию можно произвести на трети предприятия? Сейчас мы изучаем целесообразность таких производств, дабы была возможность свернуть и перепрофилировать ненужные производства. Как только это нам удастся сделать - действительно, будет конверсия и прямая выгода краю. Давно пора понять, что нельзя ничего ломать бездумно, а выжить и продуктивно развиваться можно, только используя старый фундамент и новые передовые технологии.

Интервью записал Олег МИКУРОВ.

Точка зрения

Отчего Москва богатеет, а Алтайский край не сводит концы с концами?

Мы пока еще в очень слабой мере отдаем себе отчет в том, какую роль в российской политике и экономике играют мифы, а говоря более простым языком - вымыслы и басни. И это очень печально, потому как при помощи мифов в нашей стране совершается множество весьма интересных вещей. Таких, например, как несправедливое перераспределение национального продукта между регионами.

Давно уже стало общим местом убеждение, что в России существует крайне немногочисленная группа регионов-доноров в количестве не более 10 штук, которые и кормят всю страну. А все остальные, дескать, являются иждивенцами (на языке экономистов - реципиентами), т.е. теми, кто от этих благодетелей кормится.

В этом расхожем представлении истина самым неслыханным образом перевернута с ног на голову. А состоит она в следующем: согласно данным Министерства экономики в 1993-м году в России было 50 доноров, в 1994-м - 41, а в 1995-м -51 донор. Данные за 1996 год пока отсутствуют, но они не изменят данной картины. Цифры упрямо говорят о том, что федеральный бюджет пополняется не малой горсткой, а примерно половиной российских регионов. Мы вправе задаться вопросом: откуда же «растут ноги» у мифа об их поголовной дотационности?

Ларчик открывается очень просто. Все регионы, за исключением наиболее привилегированных (заключивших с центром особые договоры - Татарстана, Башкирии и Якутии), перечисляют в российский бюджет одинаковые доли собираемых на их территории федеральных налогов: подоходного, НДС, на прибыль предприятий и ряда других. Казалось бы, конституционный принцип равенства субъектов Федерации почти соблюден. Но это только на первый взгляд.

На самом деле формальное равенство оборачивается чудовищной несправедливостью. Возьмем, например, два таких субъекта РФ, как Москва и Алтайский край. Всем известно, что доходы, которые извлекает Москва из экономической и финансовой деятельности, не могут идти ... в какое сравнение с исчезающе малыми прибылями большинства алтайских предприятий. Нужно ли объяснять, что в этих условиях 22 процента на прибыль предприятий для Москвы - это огромные деньги, а для Алтайского края - ничтожный мизер, на который даже нельзя выплатить зарплату бюджетникам.

Такая ситуация находит полное отражение в налоговой статистике. Из данных министерства экономики следует, что после перечисления средств в федеральный бюджет индекс налогового обеспечения одного жителя Москвы превышает аналогичный показатель по Алтайскому краю более чем в 5 раз!

Однако проигрыш Алтайского края нельзя измерить только этой цифрой. Судите сами: отдав в федеральный бюджет определенную долю налогов, Москва остается при своих «кровных», за счет которых она и производит все свои необходимые (и не очень) затраты; Алтайский край, сделав то же самое, отдает центру деньги, которые позарез нужны ему самому. В 1997 году эта сумма, например, превысила 700 миллиардов рублей. После этого край вынужден месяцами дожидаться, когда эти деньги вернутся к нему в виде финансовой помощи (так называемого трансферта) из того же самого федерального бюджета.

По сути дела, эти 700 миллиардов представляют собой своеобразный кредит, предоставляемый краем центру, решающему за счет подобных кредитов очень много своих проблем. Да, этот кредит должен вернуться с довольно большими процентами (которые, собственно, и составляют чистую дотацию Алтайскому краю); однако главная неприятность заключается в том, что центр выполняет свои обязательства крайне неохотно, нерегулярно и с большими задержками. Руководители дотационных регионов вынуждены тратить огромное количество времени и сил на обивание порогов Минфина.

Учителям, осаждающим здание Алтайской краевой администрации, конечно же, невдомек, что они стали жертвой порочной системы межбюджетных отношений в России. Если бы пресловутые 700 миллиардов не уходили из края, а оставались на его бюджетных счетах, то деньги на оплату их труда нашлись бы намного быстрее.

Таким образом, «равенство» субъектов Федерации перед федеральным бюджетом оборачивается огромным выигрышем для богатых регионов и огромным ущербом для всех остальных. Нынешнюю систему межбюджетных отношений нельзя квалифицировать иначе как практику скрытого дотирования богатых регионов за счет средних и бедных.

Главный порок этой системы состоит в том, что отправной точкой отсчета в ней являются абстрактные цифры налоговых отчислений, а не конкретный человек - гражданин России, для обслуживания которого вообще-то и формируются бюджеты всех уровней.

Если повернуть эту нечеловеческую систему в иную плоскость, то все сразу же встанет на свои места. Сделав отправной точкой жителя России, мы можем определить, что минимальный индекс его налогового обеспечения в целом по стране будет равен X, а максимальный - 2X. Это означает, что в Москве на одного жителя налогов будет оставаться не в 4 раза больше, чем в Архангельске, а максимум в 2 раза. (Полностью их уравнивать нельзя, иначе у Москвы не будет стимула развивать свою экономику). Такую же операцию нужно осуществить и по другим налогам.

Прямым следствием этого подхода будет ситуация, при которой Алтайский край и еще несколько десятков других небогатых регионов получат возможность оставлять у себя в своих бюджетах полностью все налоги, собираемые на их территории. Этих средств окажется достаточно для того, чтобы профинансировать по крайней мере защищенные статьи в бюджете, т.е. выплатить зарплату учителям, врачам и другим бюджетникам, компенсировать задолженность пенсионного фонда перед пенсионерами. Менее срочные расходы могут быть покрыты за счет финансовой помощи, ожидание которой в этом случае будет уже не столь болезненным. Более того, у многих из этих регионов появятся определенные средства на инвестиции в собственное экономическое развитие, а это уже хоть какой-то проблеск в беспросветности их современного положения. А что же произойдет с богатыми регионами? Им, несомненно, придется поделиться. Москва, например, будет оставлять у себя не 22 процента налога на прибыль, а только 5, Ханты-Мансийский округ - 15 процентов, а Ямало-Ненецкий - 20 (цифры условные). Такая же дифференциация отчислений произойдет и по другим налогам. Будет ли это справедливо по отношению к регионам-донорам? Безусловно, да. Ведь по показателю налоговой обеспеченности на душу населения их жители нисколько не проиграют жителям других регионов.

Иными словами, при решении проблемы расщепления федеральных налогов между уровнями бюджетной системы необходимо установить индивидуальные ставки налоговых отчислений, учитывающие объективные факторы, которые накладывают специфику на доходно-расходную часть их бюджетов. При этом ставки целесообразно закреплять на 3-5 лет, что позволит заинтересовать как регионы-доноры, так и регионы-реципиенты в развитии собственной налоговой базы.

Именно таким путем можно полностью восстановить справедливость по отношению к населению большинства областей, краев и республик. В самом деле, жители этих регионов не виноваты в том, что они родились не в Москве. Они не виноваты в том, что за десятилетия советского периода вся страна работала на инвестиции в инфраструктуру Москвы, которая сегодня столь удачно вписалась в рыночную конъюнктуру; в том, что именно в этом городе, а не у них сосредоточено 70 процентов российских капиталов. И они, наконец, не виноваты в том, что на их территории не добываются нефть и газ.

Статья 19 Конституции предусматривает, что всем гражданам России гарантируется равенство прав независимо от места жительства. К числу этих прав, несомненно, относится право на единый минимальный жизненный стандарт, соблюдаемый на всей территории России. Резкий перепад уровня жизни в различных регионах одной страны - это приговор ее государственности и мина замедленного действия, заложенная под ее целостность.

Можно ли положить конец затянувшемуся обману? Безусловно, можно. Но лишь в том случае, если все регионы, страдающие сегодня от несправедливой системы бюджетных отношений, объединятся с целью ее скорейшего изменения. Таких регионов сегодня большинство. И здесь решающее слово должно быть сказано Советом Федерации, членами которого являются руководители страдающих регионов.

Сергей МИТРОХИН, депутат фракции «Яблоко» Государственной Думы.

Финбизнес - 97

Теперь, похоже, Финляндия заинтересовалась перспективами сотрудничества с нашим регионом.

С 20 по 22 мая в Красноярске будет проходить деловой форум «Финбизнес - 97», в котором ожидается участие 70 ведущих фирм нашего северо-западного соседа. Широко будут представлены оборудование, технологии, услуги и товары в области строительства, энергетики, машиностроения, связи, транспорта... В работе форума будут принимать участие представители экономических структур Новосибирской, Иркутской и Кемеровской областей, Красноярского и Алтайского краев. Более подробно о работе делового форума «Финбизнес - 97» можно узнать в Алтайской торгово - промышленной палате.

Олег МИКУРОВ.

Прямо скажем, не густо

Более десяти часов во Дворце культуры и техники АО «Алттрак» продолжался апрельский благотворительный марафон в поддержку творческих коллективов Рубцовска, которых более пятидесяти. Перед собравшимися выступили лучшие хоровые коллективы, танцевальные ансамбли, известные певцы и музыканты города. Зрители остались довольны. Не удовлетворены только организаторы марафона: в копилку городской культуры поступили крохи - три миллиона рублей от администрации и полтора - от фирмы «Время» и частных меценатов. Прямо скажем, не густо.

Г.РУСАНОВ. г.Рубцовск.

Сдается школа... по кабинету

До конца этого тысячелетия школ в Бийске строить не планируют. А в той, единственной, многострадальной N 42, сдать которую не могут вот уже три года, строители работают такими темпами, что есть большое сомнение, что к очередному учебному году она будет открыта. Раз не удается закончить весь объект, решили отдавать для отделки по кабинету предприятиям и частным лицам - хоть кому, лишь бы имелись у них на это средства.

Л.ХВОСТЕНКО. г.Бийск.

Финансы промышленности

В интересах краевой казны

При нынешнем состоянии дел в экономике как края, так и в целом страны успешно работающее предприятие - картина скорее нетипичная. Тем более, если это не посредническая фирма, а предприятие-производитель. Ведь не зря же сейчас говорится, что экономический подъем страны возможен только с подъемом производства. Один из таких примеров - Барнаульский ликеро-водочный завод, год назад уже практически всеми похороненный, но, вопреки прогнозам, поднявшийся, как птица Феникс из пепла. С целью выяснить, как такое стало возможным, наш корреспондент встретился с генеральным директором БЛВЗ Робертом Робертовичем ПАЛЬТАЛЛЕРОМ.

- До прихода на БЛВЗ вы много лет работали на Сибэнергомаше. Насколько трудно было переключиться с одного производства на другое?

- Да, на Сибэнергомаше я отработал 20 лет. Производство там действительно во многом отличается. Но оно более сложное, единичное. Здесь же, напротив, производство массовое и, как следствие, более гибкое, более легко трансформируемое.

- С чего вы начали на новом месте?

- На заводе существовало множество проблем. Коллектив был взбудоражен событиями, развернувшимися вокруг предприятия и его руководства. Поэтому сперва необходимо было хотя бы просто успокоить людей. Это удалось сделать, к счастью, довольно быстро. К тому же на завод пришла в буквальном смысле слова новая команда. Высшее руководящее звено сменилось процентов на 60, а среднее - почти на 30.

К моменту прихода новой команды завод был загружен не более чем на 15%. К концу же года объем выпускаемой продукции увеличился приблизительно в 2,4 раза, и сейчас мы продолжаем держаться на том же уровне. Но и в данный момент из пяти существующих линий работают на полную мощность пока, к сожалению, лишь две.

Затем требовалось, конечно, переориентировать политику предприятия на рынке. Ведь не были использованы никакие инструменты, кроме работы с магазинами по предоплате. Практически были потеряны внешний рынок (соседние с Алтаем регионы) и сельский рынок внутри края. Завод буквально запутался в общей системе неплатежей. Это и подсказало первые шаги - мы начали с проведения взаимозачетов внутри края и

с другими регионами (например, с Кузбассом за предоставленное топливо).

Одновременно начали разворачивать собственную торговую сеть внутри города, а также сеть филиалов по районам края (на сегодняшний день их уже работает пять, и каждый из них обслуживает несколько районов) и в других регионах: Томске, Кемерове, Красноярске и Новосибирске. Все они занимаются только реализацией нашей продукции. И сейчас за пределы края уже идет около 5% от общего объема продукции, и эта цифра будет расти. Кроме соседей, уже решился вопрос о поставке нашей водки в Монголию и даже Болгарию.

- А как удалось объединить усилия завода и администрации края на совместную борьбу с подпольными производителями?

- Где-то около года назад администрация края сама осознала тот факт, что из-за засилья «подпольщиков», производящих фальсифицированную водку, теряет деньги не только наш завод, но и бюджет края. А эти недополученные десятки миллиардов рублей в год - это невыплаченные зарплаты бюджетникам. Дошло до того, что поступления от ликеро-водочной промышленности стали составлять 3-5% в год от общих поступлений, в то время как в период «застоя» они составляли не менее 25-30%. Цифры говорят за себя, и над ними стоило задуматься.

Помогло и то, что был принят ряд нормативных актов на уровне президента и правительства. Они «трансформировались» вниз, и подобные же документы были приняты на краевом уровне.

- В ваших торговых точках в последнее время сразу бросается в глаза серьезное увеличение ассортимента.

- Да, сейчас мы выпускаем более 50 наименований ликеро-водочных изделий. В конце прошлого года мы запустили целую серию собственных новых разработок водки: «Колывань», «Телецкая особая», «Барнаул». В этом году запускаем еще три наименования водки и шесть наименований винных напитков.

Кроме того, принят план технического перевооружения, состоящий из десяти разделов, который охватывает все наши производства. Сейчас на заводе устанавливается немецкая линия, которая позволит значительно повысить качество оформления продукции.

- Какими будут ваши следующие шаги?

- На следующем этапе мы возьмемся за безалкогольное производство. Сегодня наши напитки, хотя они по вкусовым качествам и экологическим характеристикам превосходят большую часть напитков, предлагаемых на рынке, не находят должного спроса. Происходит это в основном из-за несовременного внешнего оформления. Будет также поставлена новая линия, которая позволит упаковывать в бутылки 0.33 -0.5 литра. Одновременно будет увеличен срок хранения безалкогольных напитков с 3 недель до 3 месяцев. И относится это прежде всего к любимому нашими людьми квасу.

- И последний вопрос. А какую из ваших водок предпочитаете лично вы?

- Те, что разработаны непосредственно на нашем заводе: «Колывань», «Телецкую особую» и «Барнаул».

Олег ДУДКО.

Заметки журналиста

Миллионы за интеллект?

В памяти всплывает давний октябрьский вечер в небольшой деревеньке под Томском. Мы, студенты университета, приехавшие в совхоз помогать сельчанам убирать урожай, ведем споры-разговоры у догорающего костра. Вдруг выясняется, что один из нас вошел в альма-матер с «черного хода». Причем ничего не видит в этом зазорного. Отбиваясь от колючих вопросов, он кричит: «Будь у вас такой папа и такой у него товарищ - каждый бы из вас!..»

Перебивая друг друга, ищем нужные слова - «наглость», «бессовестность», «подлость», -способные помочь «заблудшему» уяснить, что есть такие моральные заповеди и ценности, без которых, знаем точно, жизнь не в жизнь...

Трудно представить, что подобная история может произойти в наши дни, когда блат вышел из подполья и стал называться рублевым. Сегодня двери престижных вузов и факультетов открываются перед всеми, кто имеет большие деньги.

Кажется, другой стала и молодежь. Дети «нового мышления» и «рынка» выглядят этакими циничными прагматиками, не обремененными моральными табу и прочими «комплексами». Но это только на первый взгляд, многих молодых мучают те же нравственные проблемы, которые стояли перед поколением их отцов. При этом взрослая жизнь бьет наших сыновей чаще и безжалостней. Ведь стяжательства, наглости, чванства, жестокости в ней с каждым днем прибавляется. К встрече же с этими пороками наши ребята мало подготовлены. Школа, как известно, всегда старалась воспитывать гуманистов, людей долга и совести. Многие педагоги делают это и сегодня, исходя не только из прежних требований, но и собственных моральных устоев.

Как же иначе? Меняются времена, власти, но нравственные-то ценности всегда должны оставаться незыблемыми. Иначе, попросту говоря, одичаем...

Однако, к сожалению, реалии нашей жизни таковы, что гуманист во время накопления первоначального капитала, вернее сказать, повального грабежа - загодя неудачник. Поэтому посеянное педагогами в молодых душах «разумное, доброе, вечное» нередко разбивается под ударами «свинцовых мерзостей жизни», к которым можно отнести и поступление в вуз не за знания, а за деньги, взятки в учебных заведениях.

Без душевных мук, а то и трагедий переоценка моральных ценностей не происходит. Особенно болезненно воспринимают утрату прежних представлений о справедливости дети из тех семей, где издавна ценят достойнейшие человеческие качества и не перестали поклоняться идеалам добра, честности и совестливости.

Не позавидуешь тем родителям, которые слышат от своих любимых чад обидные слова о том, что не стоит уважать «предков», которые никаких благ не добились, не нажили богатства.

Подобным претензиям и конфликтам несть числа. Ведь подавляющее большинство россиян живет за чертой бедности. Богатство же наживается (об этом дружно говорят социологи и юристы) в основном нечестным путем. И беда, когда жизнь соседа-жулика, высокомерного чиновника-взяточника и прочих «пробивных» мужиков оказывается вдруг для иного сына «поярче», чем у отца, который добросовестно трудится и чист душою. Достигнет ли государство при нынешнем расколе на бедных и богатых, лгунов и обманутых обещанного социального партнерства в будущем? Покуда нет ответа...

Понятны боль и беспокойство учителей, с горечью следящих за судьбой своих воспитанников - «бескорыстных рыцарей» и «светлых голов», не поступивших в желанные вузы лишь потому, что папа с мамой не могут оплатить учебу и связанные с поездкой в дальний город расходы. Сколько же талантов потеряем, если в столице будут учиться в основном только москвичи? Правда, можно последовать подвигу Ломоносова. Дерзайте, хлопцы!

Да и качество платного обучения не всем идет на пользу. В конце концов многое зависит от самих ребят, их желания учиться. Один знакомый, заплативший за поступление сына в институт 12 миллионов, сейчас об этом не жалеет, так как парень старательно учится, регулярно посещает лекции, занимается спортом. Но есть примеры и другого рода.

Как-то услышал такую историю. В одном из барнаульских вузов случилось ЧП: потерялась первокурсница. На занятия не ходит. Из общежития ушла и не вернулась. Узнав об этом, всполошились родители. Приехав из Бийска, где живут, пустились в розыски. И пришли в ужас, когда отыскали дочь в... веселой компании. «Это как же тебе, дочка, не стыдно?! - возмутилась мать. - Ведь мы шесть миллионов заплатили...»

А стоит ли удивляться подобным выходкам «злитной» молодежи, решившей приобрести интеллект за миллионы?

Так не пора ли развеять главный миф сегодняшнего дня о том, что все происходящее есть поворот к здравому смыслу? Может, не тащить из-за бугра что попало, а вначале осознать главное: Запад потому и преуспевает, что законами и налоговыми порядками, а не милостями нуворишей обеспечивает мощную финансовую поддержку культуре, науке и образованию. Там, где этого нет, не может быть благополучия, а есть слаборазвитая страна с нищим и безграмотным народом.

Юрий САВЕЛЬЕВ.

Вестник Алтайского банковского союза

22-22-34

РЕДАКЦИОННЫЙ СОВЕТ: Н. Н. НИКОЛАЕВ - вице-президент Алтайского банковского союза, президент КБ «Зернобанк»; Т.А. САЗОНОВ - начальник сводно-экономического управления Главного управления ЦБ по Алтайскому краю; В. В. КОЗЛОВ - председатель правления «НЭПП-Банка»; Б. А. ТРОФИМОВ - председатель совета Сибирского социального банка; Ю. А. ПАВЛОВ - исполнительный директор Алтайского банковского союза.

Ответственный за выпуск Валерий СЛОБОДЧИКОВ (тел. 26-99-33).

Съезд

Разговор предстоит серьезный

29 апреля 1997 года в 14 часов 30 минут в новом офисе филиала Алтайского банка Сбербанка РФ на проспекте Комсомольском откроется очередной съезд Алтайского банковского союза.

В повестку дня внесены следующие вопросы:

1. О состоянии финансово-кредитной системы России (президент АБС В.Ф. Песоцкий).
2. Об итогах развития финансово-кредитной системы Алтая (начальник ГУ ЦБ РФ по Алтайскому краю В.В. Земсков).
3. Об итогах работы съезда Ассоциации российских банков (вице-президент АБС Н.Н. Николаев).
4. О работе АБС в 1996 году и о планах на 1997 год (исполнительный директор АБС Ю.А. Павлов).
5. Разное.

Соб.инф.

Новоселья

Дом на Комсомольском

В новом офисе на проспекте Комсомольском, 106-а начали работу Алтайский банк Сбербанка России и его операционное управление.

Председатель банка Владимир Филимонович Песоцкий встречал первых клиентов с цветами и прекрасной книгой «Сберегательное дело в России».

О своем впечатлении рассказывает бухгалтер-кассир краевой аптечной базы «Алтаймедпрепараты» **Тамара Ильинична ТЮРИНА:**

- Наше предприятие обслуживается в операционном управлении Алтайсбербанка уже второй год. Персонал здесь внимательный, вежливый, быстро проводятся электронные расчеты, а теперь еще и такое прекрасное здание построили. Так что работать с этим банком станет еще приятнее.

А это мнение **Ларисы ВасильевныЖАРКОВОЙ** (АОЗТ «Готика», бухгалтер-кассир):

- Новое здание производит прекрасное впечатление. Здесь три удобных зала: кассовый, валютный, зал для обслуживания юридических лиц. Все очень культурно и достойно. Радостно сознавать, что это наш банк.

На снимках: новое здание; первый клиент.

Банк-клиент

«Элин-Банку» нужно доверять

Никто не сможет более правдоподобно рассказать о работе банка, чем его клиенты. Поэтому мы обратились с несколькими вопросами к представителям руководства фирм, которые обслуживаются в «Элин-Банке».

Вот мнение на этот счет исполнительного директора Алтайской страховой компании «Астро» Игоря ПавловичаПОГОНЦА: - Мы стали клиентами «Элин-Банка» с января 1996 года. До этого мы имели расчетный счет в печально известном «Лидер-банке». Сегодня львиная доля наших оборотов проходит именно через «Элин-Банк». Почему? Потому, что нам здесь нравится оперативность обслуживания, возможность размещать денежные средства выгодно и плюс наша совместная деятельность с банком по страхованию. Конечно же, как для клиентов, нам очень важна оперативность и надежность в работе банка. Эти качества у «Элин-Банка» есть. Через этот банк мы проводим все безналичные расчеты и также выплачиваем деньги по страховым событиям. У «Элин-Банка» достаточно целеустремленности, достаточный, на мой взгляд, уставный капитал, хочется пожелать банку побольше богатых клиентов.

Другой наш собеседник - главный бухгалтер муниципального предприятия «Лира» Нина Сергеевна АНДРОНОВА:

- Сначала мы обслуживались в банке «Рекорд», он обанкротился, и в июле 1995 года перед нами встал вопрос: «Где нам открыть расчетный счет?» А в этот момент «Элин-Банк» нам предложил оказание спонсорской помощи, нашему театру песни «Каприз». Тогда мы подумали, что если банк готов оказывать ежемесячную материальную поддержку, значит, он твердо стоит на ногах и планирует жить долго. В августе 1995 года мы открыли расчетный счет в «Элин-Банке». За время нашего обслуживания в этом банке проведение необходимых платежей всегда проходило вовремя, не было ни одного случая задержки платежей по вине банка. Лично меня в работе банка также привлекает то, что в банке удлиненный операционный день до шестнадцати часов. Просто у меня есть и основное место работы, и только благодаря такому рабочему графику «Элин-Банка» я все успеваю. Спасибо вам за все и будьте всегда финансово устойчивы!

Вы хотите быть клиентом «Элин-Банка»? Будьте им.

И. РУБАЧИНСКИЙ.

Деловая азбука

С тех пор, как на нас обрушились рыночные отношения, одновременно с ними в жизнь широко вошли всевозможные понятия, с которыми прежде имели дело главным образом финансово-счетные работники. Попробуй, новичок, разберись в этих понятиях. Да что там новичок! На днях по ходу беседы один предприниматель вдруг спрашивает: «А что такое «депозит»?» Это для нас стало последним толчком к тому, что надо что-то делать с этой круговертью слов, надо их как-то объяснять.

Итак, с этого выпуска начинаем печатать «Деловую азбуку». При этом мы не будем придерживаться алфавитного порядка, а обратимся сначала к тому, что чаще всего на слуху. И еще уточним: наша цель - дать не исчерпывающе полное описание, но всего лишь основную суть.

ДЕПОЗИТЫ - 1) то же, что вклады в Сберегательные и другие банки; 2) деньги и ценные бумаги, переданные в финансово-кредитные, судебные или административные учреждения для хранения и передачи их (при определенных условиях) юридическим или физическим лицам - депозиторам. Это могут быть таможенные пошлины, взносы на депозитные счета судов в обеспечение иска и для передачи взыскателям, взносы в нотариальные конторы при невозможности вручить деньги или ценные бумаги непосредственно получателю и так далее.

АВИЗО - уведомление о выполнении расчетной операции, переводе денег, поступлений платежных документов и тому подобное.

ПАРТНЕР - соучастник в игре, в какой-либо деятельности; в коммерции - компаньон.

ВИЗИТКА - 1) однобортный сюртук с закругленными, расходящимися спереди полами; 2) разговорное - визитная карточка.

От редакции выпуска: уважаемый читатель, продолжение «Деловой азбуки» следует, но за тобой право предложить в нее свой вопрос.

Визитная карточка

Сибирский социальный банк

БАЛАНС КОММЕРЧЕСКОГО СИБИРСКОГО СОЦИАЛЬНОГО БАНКА

на 1 января 1997года

регистрационный номер 2015 БИК 40173745
адрес г. Барнаул, К.Маркса, 1

(млн. руб.)

АКТИВ	
1	2
1. Остатки на счетах в Центральном банке, касса и приравненные к ней средства	7560,0
1.1. в том числе депонированные обязательные резервы	2404,6
2. Средства в кредитных организациях	79,6
3. Вложения в государственные долговые обязательства	1144,7
4. Ценные бумаги для перепродажи	1640,0
5. Кредиты организациям, населению и лизинг клиентам	18598,7
5.1. в том числе кредитным организациям	1233,0
6. Резервы на возможные потери по ссудам	1385,8
7. Чистые кредиты и лизинг клиентам (ст.7=ст.5-ст.6)	17212,9
8. Основные средства и нематериальные активы	6964,6
9. Долгосрочные вложения в ценные бумаги	
10. Прочие активы	469,2
11. Всего активов	37121,8
ПАССИВ	
1. СОБСТВЕННЫЕ ИСТОЧНИКИ	
1. Уставный капитал (фонд)	3297,4
2. Прочие фонды и другие собственные источники	5198,1
3. Прибыль (+)/ убыток (-) отчетного года	+ 1777,8
4. Использовано прибыли в отчетном году	1777,8
5. Нераспределенная прибыль (убыток) отчетного года	0,0
6. Всего собственных источников	8495,5
2. ОБЯЗАТЕЛЬСТВА	
7. Кредиты, предоставленные Центральным банком	
8. Средства кредитных организаций	632,6
9. Средства клиентов, включая вклады населения	12775,9
10. Выпущенные кредитной организацией долговые обязательства	8610,0
11. Прочие обязательства	4962,5
12. Всего обязательств	26981,0
13. Прочие пассивы	1645,3
14. Всего пассивов	37121,8
Внебалансовые статьи	
Исполнительные документы, предъявленные кредитным организациям	
Безотзывные обязательства кредитной организации	
Гарантии, поручительства, выданные кредитной организацией	953,0

ОТЧЕТ О ПРИБЫЛЯХ И УБЫТКАХ КОММЕРЧЕСКОГО СИБИРСКОГО СОЦИАЛЬНОГО БАНКА ЗА 1996 ГОД

РЕГ. НОМЕР 2015 БИК 040173745 (млн.рублей)

Статьи отчета о прибылях и убытках (ОПУ)	
Процентные доходы	
1 По средствам в кредитных организациях	3342,8
2. По кредитам и от лизинга клиентам	6853,9
3. По долговым ценным бумагам	1231,8
4. По другим источникам	9,1
5. Всего доходов по процентам	11437,6
Процентный расход	
6. По депозитам кредитных организаций	960,5
7. По депозитам клиентов	5387,6
8. По выпущенным ценным бумагам	1329,8
9. Всего расходов по процентам	7677,9
10. Чистый доход по процентам	3759,7
Непроцентный доход	
11. От операций с иностранной валютой	0
12. Доход от других операций	4889
13. Доход по трастовым операциям и агентский доход	0
14. Дивиденды по паям и акциям	71,9
15. Другой текущий доход	3852,9
16. Всего непроцентного текущего дохода	8813,8
17. Текущий доход	12573,5
Непроцентные расходы	
18. Фонд заработной платы	583,5
19. Эксплуатационные расходы	456
20. Другие текущие расходы	8421,9
21. Всего непроцентных расходов	9461,4
22. Текущий результат до вычета резерва на возможные потери по ссудам	3112,2
23. Изменение резерва на возможные потери по ссудам	1497,6
24. Прибыль до непредвиденного дохода (расхода)	1614,6
25. Непредвиденные доходы (расходы)	163,2
26. Балансовый результат (прибыль (+)/ убыток (-))	1777,8
27. Налоги , выплаченные из чистой прибыли	0
28. Чистая прибыль (убыток) отчетного года	1777,8

Председатель Правления Корчагин Андрей Иванович — АКорчагин
Место печати — Ф.И.О. — подпись

Главный бухгалтер Загороднева Ирина Анатольевна — Загор
Ф.И.О. — подпись

* 1) Достоверность отчета о прибылях и убытках подтверждена аудиторской фирмой (аудитором)
- название фирмы *Аудиторское Общеинформационное Российское Агентство (г.Москва) Алтайский филиал "АОРА"*
- лицензия *№ ЦБ РФ № 002375*
- дата выдачи лицензии *01/08/95 г.*
- лицензия *№ МФ РФ № 001768*
- дата выдачи лицензии *12/08/95 г.*
- фамилия, имя, отчество руководителя *Селиверстова Т.П.* — подпись

Коммерческий Сибирский социальный банк по итогам работы за 1996 год занял одно из ведущих мест среди коммерческих банков Алтайского края и вошел в рейтинг Интерфакса в число надежных банков России.

Финансовый потенциал банка обеспечил увеличение собственного капитала за год в 4,6 раза, составившего 8666 млн.рублей.

Финансовую политику в 1996 году банк проводил, используя основные принципы: расширение финансовых источников, наиболее оптимальное размещение привлеченных и собственных ресурсов по различным сегментам финансового рынка, поддержание высокой ликвидности, обеспечение прибыльности деятельности при минимальных рисках.

Большое значение придавалось привлечению новых клиентов на расчетно-кассовое обслуживание. В этих целях банк повысил качество работы с клиентами, гарантируя внимательное отношение и индивидуальный подход в удовлетворении их потребностей, расширил спектр предоставляемых услуг, существенно увеличил объем операций по проведению ускоренных платежей через сеть корреспондентских отношений с ведущими банками России, внедрил систему оперативного обслуживания «Банк - Клиент», открыл операционное отделение для расчетно-кассового обслуживания клиентов на пр.Комсомольском, 80-а. Благодаря этому число клиентов увеличилось за год в 1,6 раз.

В 1996 году банк повысил активность по привлечению депозитных ресурсов. Среднедневные остатки на депозитных счетах организаций увеличились за год в 5 раз и составили 3 млрд. рублей. Одним из факторов доверия банку явилось размещение администрацией Алтайского края депозита для формирования фонда по выплате компенсаций обманутым вкладчикам.

Главным принципом работы банка по привлечению вкладов населения являлось обеспечение стабильности условий вкладов. Особое внимание по-прежнему уделялось пенсионерам - основной категории вкладчиков банка, для которых были предусмотрены льготы. При постоянном снижении ставки рефинансирования ЦБ РФ Сибсоцбанк не изменял установленные процентные ставки по заключенным в 1996 году договорам, что увеличило объем вкладов за год в 1,5 раза и повысило привлекательность банка как одной из наиболее надежных финансовых структур края.

Привлеченные ресурсы банк использовал для эффективных вложений по различным направлениям. Объем кредитов юридическим и физическим лицам возрос за год с 7,5 млрд.руб. до 17,3 млрд.руб. По объему выданных ссуд физическим лицам Сибирский социальный банк занимает лидирующее положение среди банков Алтайского края.

В 1996 году банк существенно расширил вексельное кредитование, которое в основном привлекалось для погашения задолженности работодателей по платежам в Пенсионный фонд. По кредитно-вексельной схеме было заключено 85 кредитных договоров на сумму 25,9 млрд.рублей.

Клиентами банка стали предприятия различных отраслей: промышленности, строительства, сельского хозяйства, энергетики, бюджетные организации. Активно погашалась задолженность предприятий через векселя комитета администрации Алтайского края по финансам, налоговой и кредитной политике и других эмитентов. Всего за отчетный период Сибирский социальный банк погасил задолженность предприятий и организаций края в Пенсионный фонд в размере 65 млрд. рублей.

Коммерческий Сибирский социальный банк в качестве кредитора выступал активным участником регионального рынка межбанковских кредитов, используя один из основных инструментов поддержания текущей ликвидности и более полного использования временно свободных денежных ресурсов.

В 1996 году проводилась работа по улучшению качества кредитного портфеля банка. Доля просроченной задолженности в общем объеме ссуд снизилась с 15,6 до 5,2%.

Одно из важнейших направлений деятельности банка - операции на рынке ценных бумаг. За год объем вложений в краткосрочные ценные бумаги составил около 80 млрд.руб., а их доля в активах - 14%, что в 3,5 раза больше предыдущего года. Приоритет в выборе ценных бумаг отдавался государственным ценным бумагам, обеспечивающим максимальную надежность и ликвидность вложений в сочетании с достаточно высокой доходностью. Другое важное и наиболее динамичное направление деятельности в данном сегменте - операции с векселями местных органов власти и банковскими векселями.

В целях обеспечения надежности вложений банк регулярно формировал резервы на возможные потери по ссудам и под обесценивание ценных бумаг. Объем резерва за год вырос более чем в два раза и составил на 1 января 1997 года 2149 млн.рублей.

В прошедшем году Сибирский социальный банк продолжал заниматься благотворительной деятельностью, придерживаясь выбранных приоритетов.

В первую очередь оказывалась помощь незащищенным слоям населения. Банк традиционно проводил подписку для своих вкладчиков-пенсионеров на газету «Вечерний Барнаул», оказывал финансовую помощь комитету по социальной защите населения администрации Алтайского края, общественным организациям инвалидов и ветеранов войны, принял участие в проведении Дня пожилого человека.

Другим важным направлением благотворительной деятельности банка была поддержка спортивных клубов и детских творческих коллективов.

В 1996 году банк продолжал свое сотрудничество с учебными заведениями г.Барнаула. В целях поддержания талантливой молодежи банк учредил две именные стипендии для студентов экономического факультета Алтайского государственного университета.

Общая сумма денежных средств, выделенных банком на благотворительную помощь в прошедшем году, составила более 100 млн. рублей.

На протяжении всего отчетного периода банк имел устойчивое финансовое положение.

В 1997 году Сибирский социальный банк работает прибыльно, выполняет все свои обязательства, внедряет новые виды услуг.

Сегодня коммерческий Сибирский социальный банк - это динамичный универсальный банк, где работают квалифицированные специалисты. Это банк, располагающий современной технологией, включающей оригинальные банковские продукты и технические средства высокого уровня.

Векселя

Алтайэнерго, Сибирьэнерго, Администрации Алтайского края.

Покупка, продажа, обмен

лицензия N 23 от 11. 02.94 г.
т. 24-04-13, 36-73-78

Векселя

ТЕЛЕВИДЕНИЕ

Программа передач с 28 апреля по 4 мая

ТЕЛЕВИДЕНИЕ

ПОНЕДЕЛЬНИК, 28

ПЕРВАЯ ПРОГРАММА

МОСКВА
5.00 «Утро»
8.00 «Новости»
8.15 Сериал «Девушка по имени Судьба»
9.00 «Поле чудес»
10.00 «Футбольное обозрение»
10.30 «Угадай мелодию»
11.00 «Новости»
11.15 «КВН-97»
13.25 «Человек и закон»
14.00 «Новости»
14.20 Мультфильм
14.45 «Марафон-15»
15.05 «Звездный час»
15.40 Сериал «Нико и его друзья»
16.10 «...До 16 и старше»
16.35 «Вокруг света»
17.00 «Новости»
17.20 Сериал «Девушк по имени Судьба»
18.05 Погода
18.10 «Час пик»
18.35 «Угадай мелодию»
19.05 «Моя семья: животные в доме»
19.45 Спокойной ночи, малыши
20.00 «Время»
20.50 Сериал «Полтергейст». 12 с.
21.45 «Серебряный шар». Павел Масальский
22.30 «Футбольное обозрение»
23.00 «Новости»
23.20 Х.ф. «Завороженный»

ВТОРАЯ ПРОГРАММА

МОСКВА
6.00 «С добрым утром»
7.35 «Графоман»
7.45 Сериал «Клубничка»
8.15 «Россияне»
8.30 «Сам себе режиссер»
9.00 Сериал «Санта-Барбара»
9.50 «Парламентский вестник»
10.15 «Ретро-шлягер»
10.30 «Бесконечное путешествие»
11.00 «Вести»
11.15 «Ти-маркет»
11.20 «Автограф»
11.25 Х.ф. «Обломок империи»
13.05 «Тихий дом»
13.45 «Палиха-14»
13.50 «Товары - почтой»
13.55 «Магазин недвижимости»
14.00 «Вести»
14.15 «Иванов, Петров, Сидоров и другие»
14.55 «Шестое чувство»
15.20 «Футбол без границ»
15.50 Сериал «Клубничка»
16.20 «Там-там новости»
16.30 «Лукоморье»
16.55 «Посмотри на себя»
17.05 «Красная книга»
17.20 «Парламентский вестник»
17.45 «Россияне»
18.05 Сериал «Санта-Барбара»
19.00 «Вести»
БАРНАУЛ
19.25 «R+». Реклама
19.30 «Алтай». Инф.выпуск
19.50 «Версия»
МОСКВА
20.10 Х.ф. «Лох - победитель воды»
БАРНАУЛ
21.45 «R+». Торговый ряд
21.55 «Копейка рубль бережет» (беседа с Львом Коршуновым)
22.25 «R+». Телетекст
22.30 «Музыкальные минутки»
МОСКВА
22.35 «На коне»
23.00 «Вести»
23.30 «Адамово яблоко»
0.10 Баскетбол. Чемпионат России. Финал
1.40 «На ночь глядя»

ТРЕТЬЯ ПРОГРАММА

БАРНАУЛ
ТЕЛЕКОМПАНИЯ АТН
7.00 «С добрым утром»
7.15 Реклама
7.20 Мультфильм
7.50 Музпрограмма
8.40 Х.ф. «Охотник на оленей»
11.40 Реклама
11.45 «Новости»
12.00 ТВ «Мир»
ТЕЛЕКОМПАНИЯ АТН
15.00 Мультфильмы
15.25 Реклама
15.30 Х.ф. «Выкуп»
17.00 «Новости»
17.15 Реклама
17.20 Музпрограмма
18.05 «R+». Телетекст
18.10 Сериал «Династия», 217 с. (заключительная)
19.05 «R+». Реклама
19.10 Телефильм «Катунь - река огненная», ч.1
20.00 ТВ «Алвест»
ТЕЛЕКОМПАНИЯ АТН
21.00 Встречи по понедельникам
21.35 «Новости»
22.00 Реклама
22.10 Барнаул вчера и сегодня
22.30 Экономикс
23.00 Реклама
23.05 Х.ф. «Повод для убийства»
0.35 Новости кино
1.00 Polygram представляет: Rainbow

ЧЕТВЕРТАЯ ПРОГРАММА

ТВ «ВЕЧЕР» - ТВ-6
7.05 «90х60х90»
7.18 «Фитиль»
7.35 Скандалы недели
8.05 М/ф «Пасха в семейном кругу»
8.32 «Шоу Бенни Хилла»
8.45 Диск-канал
9.00 Спорт недели
9.32 «Назло рекордам»
10.00 «Шесть новостей»
10.12 Диск-канал
10.42 М/ф «Ветер в ивах», 23 с.
11.10 Дорожный патруль
11.30 «90х60х90»
11.47 Аптека
12.00 «Шесть новостей»
12.12 «Ералаш»
12.33 «ОСП-студия»
13.21 «Париж, Париж»
13.51 Спорт недели
14.20 Аптека
14.34 Диск-канал
15.00 «Обозреватель»
15.46 Сериал «Кувалда», 3-4 с.
16.43 Диск-канал
17.05 «90х60х90»
17.20 М/ф «Ветер в ивах», 24 с.
17.50 «Шесть новостей»
18.05 Сериал «Кувалда», 5-6 с.
19.05 «Вестник УВД»
19.30 Х.ф. «Приключения Электроника», 1 с.
21.00 «Шоу Бенни Хилла»
21.20 Парад парадов. Кай Метов
22.25 Х.ф. «Посредник»
0.35 «Шесть новостей»
0.47 «Партийная зона»

ПЯТАЯ ПРОГРАММА

ТЕЛЕКОМПАНИЯ NTSC
8.00 Погода
8.10 «Итоги»
9.25 «Час силы духа»
10.20 «Alannah Myjes». Музпрограмма
10.45 Х.ф. «Мариелена»
11.35 «Кинополис»
12.05 Х.ф. «Последняя дорога»
13.45 «Предприниматель»
14.00 ТВ-Риэлт
14.25 «Новости Сибири»
15.00 «Русские гвозди»
15.35 «Сегодня»
16.10 «Мебель «Гранд»
16.25 «Синемания»
16.55 Х.ф. «Школа разбитых сердец»
17.25 ТВ-Риэлт
17.50 «Новости Сибири»
18.20 Х.ф. «Анна Павлова», 1 с.
19.30 «Короче некуда»
19.40 «Русское лото»
20.25 ТВ-Город: «События дня»
20.45 Программа «МАРТ»
21.00 Сериал «Мариелена»
21.55 Погода
ТЕЛЕКОМПАНИЯ НТВ
22.00 «Сегодня»
22.40 «Герой дня»
23.05 Х.ф. «Если наступит завтра». Ф.1
1.00 «Сегодня»
1.45 Сериал «Крутой Уокер: правосудие по-техасски». 20 с.
2.40 «Времечко»
3.00 «Сегодня»
3.20 «Времечко»

ШЕСТАЯ ПРОГРАММА

23 канал ДМВ
9.00, 9.30, 10.00, 10.30, 11.00, 11.30, 12.00, 12.30 «Сегодня»
9.15, 10.15, 12.15 Спорт
9.25, 11.45 Криминал
9.35, 10.35 Карданный вал
9.40 Градусник
9.45, 12.20 Этот день в истории
9.50 За гранью
10.20 Новости шоу-бизнеса
10.40, 9.45 Я - телохранитель
10.50 В печать
11.10, 12.25 Час быка
11.20 Впрок
11.35 Финансы и бизнес
11.50 На свежую голову
12.35 Ретроновости
12.50 Новости кино
13.00 «Сегодня»
13.15 «Да воскреснет Бог!» Прямая трансляция праздничного Пасхального богослужения
15.00 «Сегодня»
15.20 Деньги
15.35 Спрос впрок
15.50 Компьютер
16.00 Открытый мир
16.05 Уроки Фемиды
16.20 Практикум
16.35 Национальный камень России
17.00 «Сегодня»
17.20 «Времечко»
18.05 Сериал «Лавджой». 28 с.
19.00 «Сегодня»
19.20 Деньги
19.35 Дистанция 60
20.35 Х.ф. «Голубое дерево». 113 с.
21.30 Футбольный клуб

ВТОРНИК, 29

ПЕРВАЯ ПРОГРАММА

МОСКВА
5.00 «Утро»
8.00 «Новости»
8.15 Сериал «Девушка по имени Судьба»
9.00 «Моя семья: животные в доме»
9.40 «Смехопанорама»
10.30 «Угадай мелодию»
11.00 «Новости»
11.15 Х.ф. «По семейным обстоятельствам». 1 с.
12.20 «Армейский магазин»
12.53 М/ф «Янтарный замок»
13.15 «Парижские тайны Эльдара Рязанова». Зиновий Пешков
14.00 «Новости»
14.20 Мультфильм
14.45 Кварьете «Веселая квампания»
14.55 «Мультитроллия»
15.15 «Волшебный мир, или Синема»
15.40 Сериал «Нико и его друзья»
16.10 «...До 16 и старше»
16.35 «Вокруг света»
17.00 «Новости»
17.20 Сериал «Девушка по имени Судьба»
18.05 Погода
18.10 «Час пик»
18.35 «Угадай мелодию»
19.05 «Мы»
19.45 Спокойной ночи, малыши
20.00 «Время»
20.50 Х.ф. «Сказание о земле сибирской»
22.45 Музпрограмма «50х50»
23.35 «Новости»

ВТОРАЯ ПРОГРАММА

МОСКВА
6.00 «Вести»
6.35 «С добрым утром»
8.05 «Графоман»
8.15 Сериал «Клубничка»
8.45 «Россияне»
9.00 «Караоке по-русски»
9.30 Сериал «Санта-Барбара»
10.20 «Пульс»
10.50 «Ти-маркет»
БАРНАУЛ
10.55 «R+». Новый день
МОСКВА
11.00 «Вести»
13.10 «Автограф»
13.15 «Неизвестные люди России». Ф.3
13.55 «Манекен»
14.00 «Вести»
14.15 «Иванов, Петров, Сидоров и другие»
14.55 «Образ жизни»
15.20 «Товары - почтой»
15.25 Сериал «Клубничка»
15.55 «Там-там новости»
16.05 «Лукоморье»
16.30 «Посмотри на себя»
16.40 «В мире животных»
17.05 «Ваше право»
17.20 «Пульс»
БАРНАУЛ
17.45 «Золотой венок Алтая» (Зональный район)
МОСКВА
18.05 Сериал «Санта-Барбара»
19.00 «Вести»
БАРНАУЛ
19.25 «R+». Реклама
19.30 «Алтай», инф.выпуск
19.50 «Биржа труда»
19.55 «От имени Президента»
20.05 «R+». Торговый ряд
20.15 Встречи с Александром Назарчуком, председателем Законодательного собрания Алтая
21.15 «Союзу быть или не быть?!»
МОСКВА
21.45 «Момент истины»
22.15 «Товары - почтой»
22.40 «На ночь глядя»
23.00 «Вести»
23.30 «Горячая десятка»
0.25 «Телемагазин»

ТРЕТЬЯ ПРОГРАММА

БАРНАУЛ
ТЕЛЕКОМПАНИЯ АТН
7.00 «С добрым утром»
7.15 Мультфильмы
7.55 Реклама
8.00 «Новости»
8.25 Реклама
8.30 Х.ф. «Повод для убийства»
10.00 Барнаул вчера и сегодня
10.20 Музпрограмма
11.15 Экономикс
11.45 «Новости»
12.00 ТВ «Алвест»
ТЕЛЕКОМПАНИЯ АТН
15.00 Мультфильм
15.20 Музпрограмма
15.50 Реклама
15.55 Х.ф. «Крик о помощи», 1 с.
17.00 «Новости»
17.15 Экономикс
17.45 Реклама
17.50 Мультфильм
18.20 «R+». Телетекст
18.25 «Испытатели зерна» (Кытмановский район)
18.55 «R+». Реклама
19.00 «Биржа труда»
19.05 Экспоновости
19.20 Телефильм «Катунь - река огненная», ч.2
20.00 ТВ «Алвест»
ТЕЛЕКОМПАНИЯ АТН
21.00 Мультфильм
21.35 «Новости»
22.00 Реклама
22.10 Телемагазин
22.30 Экономикс
23.00 Реклама
23.05 Х.ф. «Последняя граната»
0.35 Polygram представляет: Dire Straits

ЧЕТВЕРТАЯ ПРОГРАММА

ТВ «ВЕЧЕР» - ТВ-6
7.05 «90х60х90»
7.20 «Шесть новостей»
7.35 Дорожный патруль
7.48 «Знак качества»
8.13 Диск-канал
8.20 Сериал «Кувалда», 5-6 с.
9.25 Сериал «Школа разбитых сердец», 8 с.
10.00 «Шесть новостей»
10.12 Диск-канал
10.42 М/ф «Ветер в ивах», 24 с.
11.10 Дорожный патруль
11.21 «Рецепты от ЦЕПТЕР»
11.30 «90х60х90»
11.47 Аптека
12.00 «Шесть новостей»
12.12 Диск-канал
12.32 Шоу еды «Пальчики оближешь»
13.05 «Клуб одиноких сердец»
13.40 «Вы-очевидец»
14.10 Аптека
14.23 Катастрофы недели
15.00 Юбилейный вечер театра-студии О.Табакова
16.18 Вечер в посольстве Германии
17.05 «90х60х90»
17.20 М/ф «Ветер в ивах», 25 с.
17.50 «Шесть новостей»
18.05 Сериал «Кувалда», 7-8 с.
19.00 «Разговор с властью»
19.30 Х.ф. «Приключения Электроника», 2 с.
20.50 Дорожный патруль
21.00 Аптека
21.20 «Акулы пера»- Ирина Епифанова
22.25 Х.ф. «Кавказская пленница»
0.00 «Шесть новостей»
0.15 Катастрофы недели
0.45 «Знак качества»

ПЯТАЯ ПРОГРАММА

ТЕЛЕКОМПАНИЯ NTSC
8.00 Погода
8.10 «Сегодня»
8.40 «Герой дня»
9.15 Х.ф. «Голубое дерево»
10.10 «Школа сегодня»
10.25 ТВ-Риэлт
10.45 Х.ф. «Мариелена»
11.35 ТВ-Город: «События дня»
11.55 «Российская провинция»
12.20 Х.ф. «Полет птицы», 1 с.
13.25 «Короче некуда»
13.45 «Сегодня»
14.25 «Новости Сибири»
15.00 «Футбольный клуб»
15.35 «Сегодня»
16.00 «Музыкальная мозаика»
16.30 «Эхо планеты»
17.00 «Домашняя библиотека»
17.15 Х.ф. «Школа разбитых сердец»
17.50 «Новости Сибири»
18.15 «Кроха»
18.30 Х.ф. «Анна Павлова», 2 с.
19.40 ТВ-Риэлт
20.00 ТВ-Город: «Городские будни»
20.10 Встреча с В. Бавариным
20.25 ТВ-Город: «События дня»
20.45 Реклама «МАРТ»
21.00 Х.ф. «Мариелена»
21.55 Погода
ТЕЛЕКОМПАНИЯ НТВ
22.00 «Сегодня»
22.40 «Герой дня»
23.05 Х.ф. «Если наступит завтра». Ф.2
1.00 «Сегодня»
1.45 Сериал «Крутой Уокер: правосудие по-техасски». 21 с.
2.40 «Времечко»
3.00 «Сегодня»
3.20 «Времечко»
4.00 «Музыка Майлза Дэвиса»

ШЕСТАЯ ПРОГРАММА

23 канал ДМВ
9.00, 9.30, 10.00, 10.30, 11.00, 11.30, 12.00, 12.30 «Сегодня»
9.15, 10.15, 12.15 Спорт
9.25, 11.45 Криминал
9.35, 10.35 Карданный вал
9.40 Градусник
9.45, 12.20 Этот день в истории
9.50 За гранью
10.20 Новости шоу-бизнеса
10.40, 12.45 Я - телохранитель
10.50 В печать
11.10, 12.25 Час быка
11.20 Впрок
11.35 Финансы и бизнес
11.50 На свежую голову
12.35 Ретроновости
12.50 Новости кино
13.00 «Сегодня»
13.15 «Утречко»
13.30 Х.ф. «Я сделал «чпок»
15.00 «Сегодня»
15.20 Деньги
15.35 Спрос впрок
15.50 Компьютер
16.00 Открытый мир
16.05 Ваш адвокат
16.10 Телегазета
16.15 Шьем для всей семьи
16.30 Французский язык
16.45 Откровение
17.00 «Сегодня»
17.20 «Времечко»
18.05 Сериал «Лавджой». 29 с.
19.00 «Сегодня»
19.20 Деньги
19.35 Дистанция 60
20.35 Х.ф. «Голубое дерево». 114 с.
21.30 «Улица Сезам»

СРЕДА, 30

ПЕРВАЯ ПРОГРАММА

МОСКВА
5.00 Телеканал «Утро»
8.00 «Новости»
8.15 Сериал «Девушка по имени Судьба»
9.00 «Мы»
9.40 «В мире животных»
10.30 «Угадай мелодию»
11.00 «Новости»
11.15 Х.ф. «По семейным обстоятельствам». 2 с.
12.35 «Колесо истории»
13.15 «Парижские тайны Эльдара Рязанова». Зиновий Пешков. Передача 2
14.00 «Новости»
14.20 Мультфильм
14.45 «Кактус и К»
14.55 «До-ми-соль»
15.15 «Зов джунглей»
15.40 Сериал «Нико и его друзья»
16.10 «...До 16 и старше»
16.35 «Вокруг света»
17.00 «Новости»
17.20 Сериал «Девушка по имени Судьба»
18.05 Погода
18.10 «Час пик»
18.35 «Угадай мелодию»
19.00 «Чтобы помнили...» Фрунзик Мкртчян
19.45 Спокойной ночи, малыши
20.00 «Время»
20.50 «Поле чудес»
21.50 Х.ф. «Суета сует»
23.30 «Новости»
23.50 «Пресс-экспресс»

ВТОРАЯ ПРОГРАММА

МОСКВА
6.00 «Вести»
6.35 «С добрым утром»
8.05 «Графоман»
8.15 Сериал «Клубничка»
8.45 «Россияне»
9.00 «Л-Клуб»
9.25 «Момент истины»
9.50 «В мире животных»
10.20 «Содружество. Сообщество. Союз»
10.50 «Ти-маркет»
БАРНАУЛ
10.55 «R+». Новый день
МОСКВА
11.00 «Вести»
11.15 Х.ф. «Отсрочка приговора»
12.45 «Ретро-шлягер»
13.00 «Ноу хау»
13.15 «Кто мы?»
13.55 «Автограф»
14.00 «Вести»
14.15 «Иванов, Петров, Сидоров и другие»
14.55 «Эксповестник»
15.05 «Клубничка», сериал
15.35 «Там-там новости»
15.45 «Лукоморье»
16.10 «Посмотри на себя»
16.20 «Аншлаг» представляет...
16.45 «Ваше право»
17.00 «Содружество. Сообщество. Союз»
17.30 «Россияне»
БАРНАУЛ
17.45 «Всероссийская ярмарка»
18.05 «Рассвет»
18.35 «Актуальный репортаж»
18.50 «R+». Торговый ряд
МОСКВА
19.00 «Вести»
БАРНАУЛ
19.20 «R+». Реклама
19.25 «Алтай». Инф.выпуск
19.45 «R+». Телетекст
19.50 IV съезд движения «Наш дом - Россия»
МОСКВА
20.05 «Хамелеон»
20.45 «Товары - почтой»
21.05 «Дворянское собрание»
21.55 Футбол. Отборочный матч чемпионата мира. Сб. России -сб. Люксембурга. 1-й тайм
23.00 «Вести»
23.35 Футбол. Сб. России - сб. Люксембурга. 2-й тайм
0.30 Кафе «Обломов»
1.10 «На ночь глядя»
1.25 «Телемагазин»

ТРЕТЬЯ ПРОГРАММА

БАРНАУЛ
ТЕЛЕКОМПАНИЯ АТН
7.00 «С добрым утром»
7.15 Мультфильмы
7.55 Реклама
8.00 «Новости»
8.25 Реклама
8.30 Х.ф. «Последняя граната»
10.00 Музпрограмма
11.15 Экономикс
11.45 «Новости»
12.00 ТВ «Алвест»
ТЕЛЕКОМПАНИЯ АТН
15.00 Мультфильм
15.20 Х.ф. «Крик о помощи», 2 с.
16.35 Телемагазин
16.55 Реклама
17.00 «Новости»
17.15 Экономикс
17.45 Реклама
17.50 Мультфильм
19.00 «Бизнес - эксперт»
19.15 «Да, да, нет, да», телефильм о двух массовых протестах
ТВ «СПЕКТР»
20.01 Проповедь Мэрилин Хикки
20.30 Поздравления
20.45 Коммерческий вестник
21.00 ТВ «Мир»

ЧЕТВЕРТАЯ ПРОГРАММА

ТВ» ВЕЧЕР» - ТВ-6
7.05 «90х60х90»
7.20 «Шесть новостей»
7.35 Дорожный патруль
7.48 «Знак качества»
8.13 Диск-канал
8.20 Сериал «Кувалда», 7-8 с.
9.25 Сериал «Школа разбитых сердец», 9 с.
10.00 «Шесть новостей»
10.12 Диск-канал
10.42 М/ф «Ветер в ивах», 25 с.
11.10 Дорожный патруль
11.21 «Рецепты от ЦЕПТЕР»
11.30 «90х60х90»
11.47 Аптека
12.00 «Шесть новостей»
12.12 «Частный случай»
12.31 «Обоз»
13.25 Сериал «Династия II», 18 с.
14.16 Аптека
14.30 «Ералаш»
15.00 Сериал «Новые мстители», 17 с.
15.57 «Знак качества»
16.19 Диск-канал
17.05 «90х60х90»
17.20 М/ф «Ветер в ивах», 26 с.
17.50 «Шесть новостей»
18.05 Сериал «Кувалда», 9-10 с.
19.05 «Знак качества»
19.30 Х.ф. «Приключения Электроника», 3 с.
21.00 Дорожный патруль
21.20 Ток-шоу «Профессия»: «Крупье»
22.25 Сериал «Династия II», 18 с.
23.25 Диск-канал
0.07 «Шесть новостей»
0.20 Те Кто
0.50 «Шоу Бенни Хилла»

ПЯТАЯ ПРОГРАММА

ТЕЛЕКОМПАНИЯ NTSC
8.00 Погода
8.10 «Сегодня»
8.40 «Герой дня»
9.15 Х.ф. «Голубое дерево»
10.10 «Фолиант»
10.25 ТВ-Риэлт
10.45 Х.ф. «Мариелена»
11.35 ТВ-Город: «События дня»
11.55 ТВ-Город: «Городские будни»
12.15 «Хозяин в доме»
12.30 Х.ф. «Полет птицы», 2 с.
13.45 «Сегодня»
14.25 «Новости Сибири»
15.00 «Улица Сезам»
15.35 «Сегодня»
16.00 «Христос во всем мире»
16.30 Музпрограмма
17.15 Х.ф. «Школа разбитых сердец»
17.50 «Новости Сибири»
18.15 «Видеомода»
18.45 Х.ф. «Анна Павлова», 3 с.
19.50 «Короче некуда»
20.00 ТВ-Риэлт
20.25 ТВ-Город: «События дня»
20.45 Реклама «МАРТ»
21.00 Х.ф. «Мариелена»
21.55 Погода
ТЕЛЕКОМПАНИЯ НТВ
22.00 «Сегодня»
22.40 «Герой дня»
23.05 Х.ф. «Если наступит завтра». Ф.3
1.00 «Сегодня»
1.45 Сериал «Крутой Уокер: правосудие по-техасски». 22 с.
2.40 «Времечко»
3.00 «Сегодня»
3.20 «Времечко»
4.00 «Соло для Басилая... с друзьями»

ШЕСТАЯ ПРОГРАММА

23 канал ДМВ
9.00, 9.30, 10.00, 10.30, 11.00, 11.30, 12.00, 12.30 «Сегодня»
9.15, 10.15, 12.15 Спорт
9.25, 11.45 Криминал
9.35, 10.35 Карданный вал
9.40 Градусник
9.45, 12.20 Этот день в истории
9.50 За гранью
10.20 Новости шоу-бизнеса
10.40, 12.45 Я - телохранитель
10.50 В печать
11.10, 12.25 Час быка
11.20 Впрок
11.35 Финансы и бизнес
11.50 На свежую голову
12.35 Ретроновости
12.50 Новости кино
13.00 «Сегодня»
13.15 «Утречко»
13.30 Сериал «Доктор Куин, женщина-врач». 49 с.
14.30 «Улица Сезам»
15.00 «Сегодня»
15.20 Деньги
15.35 Спрос впрок
15.50 Компьютер
16.00 Открытый мир
16.05 Рубежи будущего
16.25 Немецкий язык для детей
16.40 Школа и мы
17.00 «Сегодня»
17.20 «Времечко»
18.05 Сериал «Лавджой». 30 с.
19.00 «Сегодня»
19.20 Деньги
19.35 Дистанция 60
20.35 Х.ф. «Голубое дерево». 115 с.
21.30 «Улица Сезам»

ЧЕТВЕРГ, 1

ПЕРВАЯ ПРОГРАММА

1 МАЯ
ПРАЗДНИК ВЕСНЫ И ТРУДА
МОСКВА
6.00 «Утро»
8.00 «Новости»
8.15 Х.ф. «Достояние республики». 1 с.
9.25 М/ф «Винни-Пух»
9.45 «Играй, гармонь любимая»
10.30 М/ф «Винни-Пух и день забот»
10.50 «Звезды манежа»
11.35 Мультфильмы
12.00 Х.ф. «Люди и манекены». 1 с.
13.20 Док.ф. «Выстрел в Нюрнберге». 1 с.
14.00 «Новости»
14.20 Док.ф. «Выстрел в Нюрнберге», 2 с.
14.50 «Старые песни о главном-1»
16.30 Мультфильмы
16.55 «Тема: наши праздники»
17.40 Погода
17.50 Х.ф. «Любовь и голуби»
19.45 «Спокойной ночи, малыши»
20.00 «Время»
20.50 «Страна Лимония, деревня Петросяния» - спектакль Е. Петросяна
22.35 Х.ф. «Жандарм в Нью-Йорке»
0.25 «Новости»
0.45 Раймонд Паулс в программе «Кумиры, кумиры...»

ВТОРАЯ ПРОГРАММА

МОСКВА
7.00 «Вести»
7.35 «С добрым утром»
8.30 Х.ф. «Мария, Мирабелла»
9.35 М/ф «Ф.Хитрук, Винни-Пух и другие»
10.40 «День рождения «Звонницы»
11.05 «Золотой медведь», международный турнир по армреслингу
11.35 Х.ф. «Щедрое лето»
13.00 М/ф «Фру-89»
13.10 «День и век Бориса Ефимова», ч.1
13.35 «Цирковая сюита»
14.30 Х.ф. «Карнавал», 1-2 с.
17.00 «Вести»
17.25 «Встречи на Воздвиженке». Борис Васильев
18.25 «Аншлаг и К»
20.05 Х.ф. «Отпетые мошенники»
22.00 «С любовью из Тбилиси». Концерт
23.00 «Вести»
23.30 Х.ф. «Кэссиди», 1-2 с.

ТРЕТЬЯ ПРОГРАММА

БАРНАУЛ
ТЕЛЕКОМПАНИЯ АТН
7.00 «С добрым утром»
7.15 Реклама
7.20 Мультфильм
7.55 Группа «Агата Кристи»
9.30 Х/ф «Тетя Маруся», 2 с.
11.40 Реклама
11.45 «Новости»
12.00 ТВ «Мир»
ТЕЛЕКОМПАНИЯ АТН
15.00 М/ф
15.10 Реклама
15.15 Х.ф. «Машина времени»
17.00 «Новости»
17.15 Реклама
17.20 Мультфильмы
20.00 ТВ «Алвест»
ТЕЛЕКОМПАНИЯ АТН
21.00 Спортивное обозрение
21.35 «Новости»
22.00 Реклама
22.10 Автосалон
22.30 Экономикс
23.00 Реклама
23.05 сАКвояж
23.25 Х.ф. «Человек, гордость и месть»
1.00 Концерт группы «Алиса»

ЧЕТВЕРТАЯ ПРОГРАММА

ТВ «ВЕЧЕР» - ТВ-6
7.05 «90х60х90»
7.20 «Шесть новостей»
7.35 Дорожный патруль
7.50 «Знак качества»
8.20 Сериал «Кувалда», 9-10 с.
9.25 Сериал «Школа разбитых сердец», 10 с.
10.00 Сериал «Новые мстители», 18 с.
11.05 «Шесть новостей»
11.15 Дорожный патруль
11.26 Аптека
11.40 «90х60х90»
12.00 Диск-канал
12.26 Х.ф. «Академия пана Кляксы», 1 с.
14.26 Сериал «Династия II», 19 с.
15.25 М/ф «Матроскин и Шарик»
16.26 «Ералаш»
17.10 «Шесть новостей»
17.23 Х.ф. «Поезд идет на Восток»
19.00 Те Кто
19.30 «Знак качества»
19.52 «Шоу Бенни Хилла»
20.00 «Шесть новостей»
20.10 Сериал «Династия II», 19 с.
21.20 «Я сама»: «Огонь, вода и медные трубы»
22.25 Х.ф. «Свинарка и пастух»
0.00 «Шесть новостей»
0.10 Те Кто
0.37 «Знак качества»

ПЯТАЯ ПРОГРАММА

ТЕЛЕКОМПАНИЯ NTSC
8.00 Погода
8.10 «Сегодня»
8.40 «Герой дня»
9.15 Х.ф. «Голубое дерево»
10.10 «Кроха»
10.25 «ТВ-Риэлт»
10.45 Х.ф. «Мариелена»
11.35 ТВ-Город: «События дня»
11.55 Док.ф. «История российского спорта. А.Карпов»
12.20 Х.ф. «Соленый пес»
13.30 «Короче некуда»
13.45 «Сегодня»
14.25 «Новости Сибири»
15.00 «Улица Сезам»
15.35 «Сегодня»
16.00 Музпрограмма
16.30 «Эхо планеты»
17.15 Х.ф. «Школа разбитых сердец»
17.50 «Новости Сибири»
18.15 «АиФ-видео»
18.35 Х.ф. «Анна Павлова», 4 с.
19.40 «ТВ-Риэлт»
20.00 ТВ-Город: футбольная программа «Чемпион»
20.25 ТВ-Город: «События дня»
20.45 Реклама «Март»
21.00 Х.ф. «Мариелена»
21.50 Погода
ТЕЛЕКОМПАНИЯ НТВ
22.00 «Сегодня»
22.40 Х.ф. «Бэтмен возвращается»
1.00 «Сегодня»
1.45 Хоккей. Чемпионат мира. Чехия - Россия
3.45 Х.ф. «Эммануэль»

ШЕСТАЯ ПРОГРАММА

23 канал ДМВ
11.00, 11.30, 12.00, 12.30 «Сегодня»
11.10, 12.25 Час быка
11.20 Впрок
11.35 Карданный вал
11.45 Криминал
11.50 На свежую голову
12.15 Спорт
12.35 Ретроновости
12.45 Я - телохранитель
12.50 Новости кино
13.00 «Сегодня»
13.15 Х.ф. «Сказка о купеческой дочери и таинственном цветке»
14.30 «Улица Сезам»
15.00 «Сегодня»
15.20 «Цирковые приключения». Ч. 7
16.10 Х.ф. «Нежный полицейский»
18.00 Док.ф. «История русского балета. Большой театр»
19.00 «Сегодня»
19.20 Русский альбом
19.35 Дистанция 60
20.35 Фестиваль юмора и сатиры «Золотой Остап». Ч. 1
21.30 «Улица Сезам»

ДОМАШНИЙ КИНОЗАЛ

ЧЕТВЕРТАЯ ПРОГРАММА
12.26. Детский сеанс «АКАДЕМИЯ ПАНА КЛЯКСЫ» - 1 серия; 2 серия 2.05 - Случается на свете всякое, например, в один прекрасный день с вами может заговорить, причём человеческим голосом, скворец. Тоже мне удивили, скажете вы, вспомнив говорящих попугаев. Но ведь попугаи не приглашают вас в сказочную страну, учиться в академии пана Кляксы? Чему? Языку растений и животных, умению видеть хорошие сны и творить добрые дела. (к-ст. Горького 1984) реж. Кшиштоф Градовский; в ролях: Петр Фрончевский, Славек Вронка, Лембит Ульфсак

ШЕСТАЯ ПРОГРАММА
16.10 Кумиры старого кино. «НЕЖНЫЙ ПОЛИЦЕЙСКИЙ». Детектив. Героиня фильма - комиссар полиции. Она влюблена в своего университетского друга, вместе с которым расследует дело об убийстве депутатов парламента. Режиссер - Ф.де Брока. В ролях: А.Жирардо, Ф.Нуаре. Франция, 1977 г.

ВТОРАЯ ПРОГРАММА
11.35 Любимые комедии. «ЩЕДРОЕ ЛЕТО». Комедия. Петр Середа, вернувшись в родной колхоз после войны, становится бухгалтером. Немало пришлось ему потрудиться, чтобы доказать председателю колхоза, своему другу и однополчанину Назару, что не время почивать на лаврах. Режиссер - Б.Барнет. В ролях: Н.Крючков, М.Кузнецов, Н.Архипова и др. Киевская к/ст., 1950 г.

ТЕЛЕВИДЕНИЕ — Программа передач с 28 апреля по 4 мая — ТЕЛЕВИДЕНИЕ

ПЯТНИЦА, 2

ПЕРВАЯ ПРОГРАММА

МОСКВА
7.00 М/ф «Тайна третьей планеты»
7.50 Х.ф. «Достояние республики». 2 с.
9.00 «Новости»
9.15 «Непутевые заметки»
9.30 Х.ф. «Баламут»
11.00 Сериал «Подводная одиссея команды Кусто»
12.05 Х.ф. «Люди и манекены». 2 с.
13.25 Док.ф. «Кент и Маргарита». 1 с.
14.00 «Новости»
14.20 Док.ф. «Кент и Маргарита», 2 с.
14.55 «Старые песни о главном-2»
16.45 Мультфильм
17.10 «Колесо истории»
17.55 Погода
18.05 Х.ф. «Бесконечная история»
19.45 «Спокойной ночи, малыши»
20.00 «Время»
20.50 Геннадий Хазанов. «Чужие юбилеи». Ч. 1
22.00 Х.ф. «Кулак»
0.15 «Новости»

ВТОРАЯ ПРОГРАММА

МОСКВА
7.00 «С добрым утром»
8.00 Х.ф. «Вкус халвы»
9.05 «Лукоморье»
9.30 Мультфильм
10.10 «Содружество. Сообщество. Союз»
10.35 «Пасха в Европе-97»
11.00 «Сад культуры»
11.30 Песня России
12.20 «День и век Бориса Ефимова», ч.2
12.50 К 60-летию ансамбля под руководством И.Моисеева
13.45 «Караоке по-русски»
14.15 М/ф «Золоченые лбы»
14.30 МХАТ играет «Тартюфа»
17.00 «Вести»
17.25 На концерте Льва Лещенко
19.00 Х.ф. «Анкор, еще анкор»
20.45 Поют драматические артисты
21.10 Х.ф. «Кэссиди», 3-4 с.
23.00 «Вести»
23.35 «Ах, анекдот, анекдот...»

ТРЕТЬЯ ПРОГРАММА

БАРНАУЛ
ТЕЛЕКОМПАНИЯ АТН
7.00 «С добрым утром»
7.15 Мультфильмы
7.55 Реклама
8.00 «Новости»
8.25 Реклама
8.30 Х/ф «Гусарская баллада»
10.00 Спортивное обозрение
10.20 Муз.-развлекат.программа
11.15 Экономикс
11.45 «Новости»
12.00 ТВ «Алвест»
ТЕЛЕКОМПАНИЯ АТН
15.00 Х.ф. «Бешеная луна»
16.50 Реклама
17.00 «Новости»
17.15 Экономикс
17.45 Реклама
17.50 Мультфильм
20.00 ТВ «Алвест»
ТЕЛЕКОМПАНИЯ АТН
21.00 М/ф
21.35 «Новости»
22.00 Реклама
22.10 Музпрограмма
22.30 Экономикс
23.00 Реклама
23.05 Х.ф. «Палас Кайенна»
0.40 Новости музыки
1.30 Концерт группы «Сплин»

ЧЕТВЕРТАЯ ПРОГРАММА

ТВ «ВЕЧЕР» - ТВ-6
7.05 «90х60х90»
7.20 «Шесть новостей»
7.35 Дорожный патруль
7.50 Диск-канал
8.05 Мультфильмы
9.05 «Знак качества»
9.30 «Сборник комедий Ч.Чаплина N4»
11.05 «Шесть новостей»
11.15 Дорожный патруль
11.26 Аптека
11.40 «90х60х90»
12.00 Диск-канал
12.26 Х.ф. «Академия пана Кляксы», 2 с.
13.50 Ток-шоу «Мое кино»
14.41 Х.ф. «Соло для слона с оркестром», 1-2 с.
17.05 «Шесть новостей»
17.17 «Знак качества»
17,40 Диск-канал
18.05 «Лучшие фокусники мира»
18.31 Х.ф. «Алешкина любовь»
20.05 Х.ф. «Одиссея капитана Блада», 1 с.
21.40 Ток-шоу «Сделай шаг»
22.45 Х.ф. «Одиссея капитана Блада», 2 с.
0.10 «Знак качества»
0.32 Х.ф. «Шелест воробьиных крыльев»

ПЯТАЯ ПРОГРАММА

ТЕЛЕКОМПАНИЯ NTSC
8.00 Погода
8.10 «Сегодня»
8.40 «Улица Сезам»
9.15 Фестиваль «Золотой Остап»
10.10 «Видеотренер приходит к вам»
10.20 «ТВ-Риэлт»
10.45 Х.ф. «Мариелена»
11.35 ТВ-Город: «События дня»
11.55 ТВ-Город: «Городские будни»
12.15 «Хозяин в доме»
12.30 Х.ф. «Кроткая»
13.45 «Сегодня»
14.25 «Новости Сибири»
15.00 Чемпионат мира по хоккею. Сб. России - сб. Чехии
17.15 Х.ф. «Школа разбитых сердец», 9 с.
17.50 «Новости Сибири»
18.15 Мебель «Гранд»
18.30 «Гвоздь» с Романом Балаяном
18.50 Х.ф. «Анна Павлова», 5 с.
19.50 «Короче некуда»
20.00 «ТВ-Риэлт»
20.25 ТВ-Город: «События дня»
20.45 Реклама «МАРТ»
21.00 Х.ф. «Мариелена»
21.50 Погода
ТЕЛЕКОМПАНИЯ НТВ
22.00 «Сегодня»
22.40 Х.ф. «Экипаж»
1.00 «Сегодня»
1.45 Х.ф. «Телохранитель»
4.00 Х.ф. «Эммануэль-2. Антидевственница»

ШЕСТАЯ ПРОГРАММА

23 канал ДМВ
11.00, 11.30, 12.00, 12.30 «Сегодня»
11.10, 12.25 Час быка
11.20 Впрок
11.35 Карданный вал
11.45 Криминал
11.50 На свежую голову
12.15 Спорт
12.35 Ретроновости
12.45 Я - телохранитель
12.50 Новости кино
13.00 «Сегодня»
13.15 Х.ф. «Добро пожаловать, или Посторонним вход воспрещен»
14.30 «Улица Сезам»
15.00 «Сегодня»
15.20 «Цирковые приключения». Ч. 8
16.10 Х.ф. «Украли бедро Юпитера»
18.00 Док.ф. «История русского балета. Мариинский театр»
19.00 «Сегодня»
19.20 Русский альбом
19.35 Дистанция 60
20.35 Фестиваль «Золотой Остап». Ч. 2
21.30 Футбольный клуб

Домашний кинозал

ПЕРВАЯ ПРОГРАММА
18.05 **«БЕСКОНЕЧНАЯ ИСТОРИЯ»**. Волшебная сказка о десятилетнем фантазере, который очень живо может представить себе все то, о чем читает в мистической книге. Фильм сопровождают уникальные спецэффекты. Режиссер - В.Петерсен. В ролях: Н.Хатауэй, Б.Оливер, Т.Стронак. ФРГ - США, 1984 г.

0.32 Ночной сеанс **«ШЕЛЕСТ ВОРОБЬИНЫХ КРЫЛЬЕВ»** Молодая женщина получает странное предложение от встреченного однажды пожилого мужчины: лёжа с ним в постели, Сюзанна будет слушать его рассказы о былых любовных приключениях. Но вскоре в жизни героини начинают происходить ещё более странные вещи... (Италия-Франция) реж. Джанфранко Мингоцци; в ролях: Филипп Нуаре, Орнелла Мути.

ШЕСТАЯ ПРОГРАММА
16.10 Кумиры старого кино. **«УКРАЛИ БЕДРО ЮПИТЕРА»**. Приключенческая комедия. Продолжение сюжета фильма «Нежный полицейский». Герои фильма вступают в брак и собираются провести медовый месяц в Греции. Увлеченных мировой историей супругов не может оставить равнодушным случай кражи только что найденного археологами обломка древней статуи. Поиски пропажи не обходятся без захватывающих погонь и романтических приключений. Режиссер - Ф.де Брока. В ролях: А.Жирардо, Ф.Нуаре. Франция, 1979 г.

СУББОТА, 3

ПЕРВАЯ ПРОГРАММА

МОСКВА
7.00 Х.ф. «Приключения Али-Бабы и сорока разбойников». 1 с.
8.10 М/ф «Кошкин дом»
8.40 «Лотто-миллион»
8.45 «Домашняя библиотека»
9.00 «Новости»
9.15 «Слово пастыря». Митрополит Кирилл
9.35 «Утренняя почта»
10.10 «Смак»
10.35 «Возвращение Третьяковки. История одного шедевра»
11.05 «Подводная одиссея команды Кусто»
12.00 М/ф «Пудель»
12.15 Х.ф. «Люди и манекены». 3 с.
13.25 Док.ф. «Неженская роль», 1 с.
14.00 «Новости»
14.20 «Неженская роль», 2 с.
14.50 «Песни Игоря Крутого», ч.1
16.35 «В мире животных»
17.15 «Счастливый случай»
18.15 «Джентльмен-шоу»
18.45 Погода
18.55 Х.ф. «Трагедия века». Ф.1. «План «Барбаросса»
19.45 «Спокойной ночи, малыши»
20.00 «Время»
20.40 Геннадий Хазанов. «Чужие юбилеи». Ч.2
21.50 Х.ф. «Балканский экспресс»

ВТОРАЯ ПРОГРАММА

МОСКВА
7.00 «Утренний экспресс»
7.55 «Медицинский вестник»
8.05 «Меморина». Телеигра
8.30 Клуб «Адреналин»
8.45 «Доброе утро, страна»
9.30 «Пилигрим»
10.00 «Вести в одиннадцать»
10.15 «Как много девушек хороших...»
10.55 Лучшие игры НБА
11.50 «Ничего, кроме...»
12.05 «Русская дорога». Ч.1
12.30 Мультфильм
13.00 «Россия в войне. Кровь на снегу», ф.7
13.50 «Новое пятое колесо»
14.20 «Поэт в России - больше, чем поэт...»
14.45 «Избранные»
15.15 Баскетбол. Чемпионат России. Финал
16.45 «Иосиф Кобзон. Прощальный тур»
17.00 «Вести про...»
БАРНАУЛ
17.20 «R+». Телетекст
17.25 «R+». Торговый ряд
17.35 «Песня в подарок»
17.55 «R+». Реклама
18.00 «Губернские новости»
19.00 Х.ф. «Ермак»
МОСКВА
19.15 «Сам себе режиссер»
19.55 Футбол. Чемпионат России. «Зенит» (Санкт-Петербург) - «Спартак» (Москва)
21.55 «Совершенно секретно»
23.00 «Вести»
23.35 «Репортер»
23.50 «Ночной экспресс»
0.30-1.23 Программа «А»

ТРЕТЬЯ ПРОГРАММА

ТЕЛЕКОМПАНИЯ АТН
9.00 С добрым утром
9.15 Новости
9.40 Реклама
9.45 Мультфильм
10.00 Автосалон
10.20 Муз-развлекат. программа
11.20 Реклама
11.30 Экономикс
12.00 Телемагазин
12.20 Х.ф. «Белый апач»
БАРНАУЛ
14.00 «Московское время»
15.00 «Надя Рублева в квадрате света...»
15.25 Просмотровый зал ТВ. Х.ф. «Самая обаятельная и привлекательная»
18.00 ТВ «Катунь»
21.00 ТВ «Мир»

ЧЕТВЕРТАЯ ПРОГРАММА

ТВ «ВЕЧЕР» - ТВ-6
7.05 «90х60х90»
7.20 «Шесть новостей»
7.35 Дорожный патруль
7.48 Диск-канал
8.05 Клуб «12 копеек»
8.32 «Ералаш»
8.55 «Знак качества»
9.25 «Лучшие фокусники мира»
10.00 «Шесть новостей»
10.13 Музыка кино: оперетта
10.32 Клуб «12 копеек»
11.00 «Шесть новостей»
11.10 Дорожный патруль
11.25 М/ф «Даниэль Бун»
12.20 «Цептер-приз»
12.38 Х.ф. «Путешествие пана Кляксы», 1 с.
14.10 «Это мы не проходили»
14.40 «Дикая природа Австралии»
15.30 Открытия недели
16.06 «Теория заговоров»: «Секретные записки Кеннеди»
17.00 Диск-канал для детей
17.51 «Я сама»: «Огонь, вода и медные трубы»
19.05 «Ералаш»
19.30 Х.ф. «Невероятные приключения итальянцев в России»
21.35 Вячеслав Добрынин
22.25 Х.ф. «Асы в небе»
0.35 Х.ф. «Отнесенные необыкновенной судьбой в лазурное море в августе»

ПЯТАЯ ПРОГРАММА

ТЕЛЕКОМПАНИЯ NTSC
8.00 Погода
8.10 «Сегодня»
8.40 Муз.программа
9.15 Фестиваль «Золотой Остап»
10.10 Программа о животных. «Просто собака»
10.45 ТВ-Город: «События дня»
11.10 Х.ф. «Инспектор Фрост»
12.05 «Прикосновение»
12.55 «Синемания»
13.25 «Короче некуда»
13.45 «Сегодня»
14.25 «Рассказать бы Гоголю»
14.30 «Домашняя библиотека»
15.00 «Футбольный клуб»
15.35 «Сегодня»
16.00 «КВН-Сибирь»
18.05 Погода
18.15 Х.ф. «Человек с ружьем»
19.40 «ТВ-Риэлт»
20.00 ТВ-Город: «Городские будни»
20.25 ТВ-Город: «События дня»
20.45 Реклама «МАРТ»
21.00 Х.ф. «Ищите женщину»
21.55 Погода
ТЕЛЕКОМПАНИЯ НТВ
22.00 «Сегодня»
22.30 Герой дня без галстука
22.50 Х.ф. «Мертвая зона Стивена Кинга»
0.45 Куклы
1.00 «Сегодня»
1.45 Бенефис Людмилы Гурченко
2.45 «Империя страсти»
3.25 «Футбольный клуб»
4.15 Х.ф. «Прощай, Эммануэль»

ШЕСТАЯ ПРОГРАММА

23 канал ДМВ
11.00, 12.00 «Сегодня»
11.15, 12.10 Спорт
11.20 В печать
11.25, 12.15 Градусник
11.30 Карданный вал
11.40 Я - телохранитель
11.55 Разгуляй
12.20 Впрок
12.30 Новости дня
12.45 Живые новости
13.00 М/ф «Динозаврик по имени Динк». 17 с.
13.30 «Пойми меня»
14.00 Х.ф. «Легенда о затерянном городе», 11 с.
14.45 От «Винта»!
15.00 «Сегодня»
15.20 Шинель N 5
15.30 Сладкая жизнь
15.40 «Итоги» с Виктором Шендеровичем
16.00 Хоккей. Чемпионат мира. Финляндия - Словакия
18.30 «Панорама»
19.00 «Сегодня»
19.15 Спорт
19.20 Газетный ряд
19.40 Чистосердечное признание
20.00 Русский альбом
20.30 М/ф «Человек-паук». 24 с.
21.00 «Новости Голливуда»
21.30 Дог-шоу «Я и моя собака»

Домашний кинозал

ПЕРВАЯ ПРОГРАММА
18.55 **«ТРАГЕДИЯ ВЕКА». Фильм 1-й. «БАРБАРОССА»** Художественно-публицистический сериал, иллюстрирующий историю Второй мировой войны. Каждый фильм - отдельная глава военной истории. В фильме использованы кадры кинохроники тех лет, ранее нигде не показывавшиеся, часть событий воссоздана по документам и воспоминаниям очевидцев. В ролях: М.Ульянов (Г.Жуков), А.Голобородько (К.Рокоссовский), Ю.Будрайтис (Р.Зорге). Режиссер - Ю.Озеров. «Мосфильм» - Сирия - Франция, 1993 г.

ЧЕТВЕРТАЯ ПРОГРАММА
22.25. **«АСЫ В НЕБЕ»** Психологическая драма из времен 1 мировой войны. Юный летчик прибывает к месту службы, исполненный прекрасных побуждений и стремления к геройству. Однако повседневность войны быстро рассеивает его иллюзии... (Великобритания, 1977) реж. Джек Голд; в ролях: Малколм Макдауэлл, Кристофер Пламмер, Джон Гилгуд, Тревор Хауард.

ВОСКРЕСЕНЬЕ, 4

ПЕРВАЯ ПРОГРАММА

МОСКВА
7.00 Х.ф. «Приключения Али-Бабы и сорока разбойников». 2 с.
8.10 М/ф «Аленький цветочек»
8.55 Тираж «Спортлото»
9.00 «Новости»
9.15 «Пока все дома»
9.55 «Утренняя звезда»
10.40 «Служу России»
11.10 «Подводная одиссея команды Кусто»
12.10 Х.ф. «Люди и манекены». 4 с.
13.30 Док.ф. 4, «Человек по имени Алекс». 1 с.
14.00 «Новости»
14.20 Х.ф. «Человек по имени Алекс», 2 с.
14.50 «Песни Игоря Крутого», ч. 2
16.40 М/ф «Розовая пантера», «Приключения Вуди и его друзей»
17.35 «Один на один»
18.05 Погода
18.10 «Клуб путешественников»
19.00 Х.ф. «Трагедия века». Ф. 2. «Незабываемый 1941-й год»
19.50 «Киноафиша»
20.00 «Время»
20.55 Вечер с Михаилом Задорновым
22.05 Алла Пугачева на конкурсе песни «Евровидение-97»
1.15 «Новости»

ВТОРАЯ ПРОГРАММА

МОСКВА
7.00 «Утренний экспресс»
7.55 Торговый дом «Ле Монти»
8.10 Х.ф. «Солти», 5 с.
8.35 «У всех на устах»
8.50 «Доброе утро, страна»
9.30 «Присяга»
10.00 «Вести в одиннадцать»
10.15 «Книжная лавка»
10.40 «Романсиада-97»
10.55 «Без пяти двенадцать»
11.00 «Люди, деньги, жизнь...»
11.30 «Человек на земле»
11.55 «Русская дорога». Ч. 2
12.20 «21 кабинет»
12.50 «Россия в войне. Кровь на снегу», ф.8
13.45 М/ф «Чокнутый», «Аладдин»
14.35 «Довгань-шоу»
15.05 «Весь мир»
15.45 «Л-Клуб»
16.20 «Аншлаг» представляет...
17.00 «Вести»
17.20 «Репортаж ни о чем»
17.30 «У Ксюши»
18.05 Х.ф. «Прокол»
20.00 «Зеркало»
20.55 «Русское лото»
21.45 Нобелевские лауреаты. Иосиф Бродский
22.25 Андрей Смирнов в программе «Абзац»
23.20-23.33 «Рек-тайм»

ТРЕТЬЯ ПРОГРАММА

9.00 ТВ «Мир»
ТЕЛЕКОМПАНИЯ АТН
12.00 Мультфильм
12.35 Новости кино
13.00 Polygram представляет: Fresh Live Cream
14.15 Х.ф. «Скальпы»
16.00 Развлекат. программа
16.50 Новости музыки
17.35 сАКвояж
ТВ «Спектр»
18.01 «Благая весть с Риком Реннером»
18.30 Мультфильм
18.55 «События недели»
19.30 «Поздравления»
19.50 Док.фильм
20.45 Коммерческий вестник
21.00 ТВ «Мир»

ЧЕТВЕРТАЯ ПРОГРАММА

ТВ «ВЕЧЕР» - ТВ-6
7.05 «90х60х90»
7.20 «Шесть новостей»
7.35 Дорожный патруль
7.47 «Фитиль»
8.05 «Обоз»
9.00 «ОСП-студия»
9.45 Диск-канал
10.01 «Шесть новостей»
10.14 Музыка кино: Любовь Орлова
10.30 Скандалы недели
11.00 «Шесть новостей»
11.10 Дорожный патруль
11.23 М/ф «Головокружительные приключения Билла и Теда», 17-18 с.
12.10 Х.ф. «Путешествие пана Кляксы», 2 с.
13.35 «Дикая природа Австралии»
14.36 «Пальчики оближешь»
15.10 «Назло рекордам»
15.35 «Канон»
16.05 Программа А.Политковского «Находкин блюз»
16.35 «Акулы пера» - Ирина Епифанова
17.31 Ток-шоу «Сделай шаг»
18.25 Спорт недели
18.52 Скандалы недели
19.30 Х.ф. «Ты - мне, я - тебе»
21.25 «Обоз»
22.25 Х.ф. «Человек, который упал на землю»
0.50 «Фитиль»

ПЯТАЯ ПРОГРАММА

ТЕЛЕКОМПАНИЯ NTSC
8.00 Погода
8.10 «Сегодня»
8.40 М/ф «Человек-паук»
9.15 Время «Ч» с Ольгой Кучкиной
9.45 «Дог-шоу. Я и моя собака»
10.15 «ТВ-Риэлт»
10.35 ТВ-Город: «События дня»
11.00 Х.ф. «Инспектор Фрост»
11.55 Муз.программа
12.45 ТВ-Город: «Городские будни»
13.05 Муз.программа
13.45 «Синемания»
14.15 Муз.программа
15.00 «Кинополис»
15.35 Док.ф. «Испанский переход»
16.15 «Юморина-97» (Театр «Калейдоскоп»)
18.05 «Куклы»
18.20 Погода
18.25 «Музыкальная смесь»
18.45 Х.ф. «Преферанс по пятницам»
20.10 «Короче некуда»
20.20 «ТВ-Риэлт»
20.45 Реклама «МАРТ»
21.00 Х.ф. «Ищите женщину», 2 ч.
ТЕЛЕКОМПАНИЯ НТВ
22.00 «Сегодня»
22.30 «XX век. Русские тайны», «1962 год: расстрел на площади»
23.00 Х.ф. «Байки из склепа», 16-17 с.
0.00 Итоги
1.10 Х.ф. «Головокружение»
3.35 Третий глаз
4.15 «Плейбой-шоу»

ШЕСТАЯ ПРОГРАММА

23 канал ДМВ
11.00, 12.00 «Сегодня»
11.15, 12.10 Спорт
11.20 Компьютер
11.30, 12.15 Градусник
11.35 Я - телохранитель
11.40 Среда
11.50 Разгуляй
12.20 Новости дня
12.35 Родом из детства
13.00 Устами младенца
13.30 «Пойми меня»
14.00 Х.ф. «Легенда о затерянном городе», 12 с.
14.45 От «Винта»!
15.00 «Сегодня»
15.15 6 соток
15.30 Культпросвет
15.45 Капитал
16.00 Книжный магазин
16.30 «Маски-шоу»
17.00 Х.ф. «Каролина в Нью-Йорке», 5 с.
17.30 Алло, Фима!
17.45 «Недотепы»
18.00 «Время «Ч» с Ольгой Кучкиной
18.30 «Своя игра»
19.00 «Сегодня»
19.15 Спорт
19.20 Криминал
19.40 Что почем?
20.00 Х.ф. «Накачивая мускулы»
21.30 «Русские гвозди»

Домашний кинозал

ЧЕТВЕРТАЯ ПРОГРАММА
19.30 Кинотеатр ТВ 6. Парад чемпионов **«ТЫ - МНЕ, Я - ТЕБЕ»**. Эксцентрическая комедия. Одна из первых работ в кино популярного драматурга-комедиографа Г.Горина. Сюжет строится на внешнем сходстве двух братьев, один из которых ловчила-банщик, а другой - неподкупный инспектор рыбнадзора. Неожиданно банщику приходится заменить на работе брата, что служит причиной многих забавных недоразумений. Режиссер - А.Серый. В ролях: Л.Куравлев, Т.Пельтцер, С.Светличная. «Мосфильм», 1976 г.

ПЯТАЯ ПРОГРАММА
1.10 Мир кино. **«ГОЛОВОКРУЖЕНИЕ»**. Психологический триллер. Отставной полицейский вынужден принять предложение своего школьного приятеля и организовать слежку за его женой. Он не мог и предположить, в какую жуткую историю ввязывается. Режиссер - А.Хичкок. В ролях: Д.Стюарт, К.Новак, Б.Джеддес. США, 1958 г.

ШЕСТАЯ ПРОГРАММА
20.00 Мир кино. **«НАКАЧИВАЯ МУСКУЛЫ»**. Публицистика. Фильм рассказывает о знаменитых мастерах бодибилдинга с фрагментами показательных выступлений, тренировок, крупных соревнований. На экране демонстрируют игру мышц А.Шварценеггер, М.Катц, К.Уоллер, Л.Фериньо, Э.Корни, С.Нубре, Ф.Коломбо. Режиссеры - Д.Батлер, Р.Фиор.

Реклама "АП" Короленко, 105 5 этаж
АЛТАЙ ИНФОРМ ПРЕСС
Реклама "АП" тел. 23-34-78 факс 23-44-30

Продаем шифер - 16 тыс/лист и кирпич силикатный - 360 руб. без ж/д тарифа. Тел. 24-29-21.

Выведение из состояния ЗАПОЯ. ЛЕЧЕНИЕ ПОХМЕЛЬНОГО СИНДРОМА НА ДОМУ. Лицензия N А121555. Тел.: 29-31-76, 22-25-20.

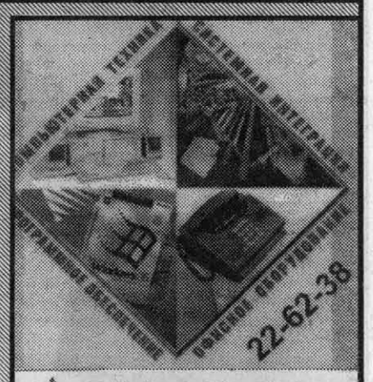

Мэйпл пр-т Строителей, 8-А

ТОРГОВЫЙ ДОМ ФОРВАРД
ШИНЫ
ЛЮБЫЕ МАРКИ НИЗКИЕ ЦЕНЫ
КАМАЗ - 560 000 руб., ЗИЛ - 520 000 руб., ГАЗ-53 - 500 000 руб., ВОЛГА - 170 000 руб., Москвич, ВАЗ - 90 000 руб.
Адрес: г. Барнаул, Космонавтов, 12.
Тел. :(3852) 33-35-07, 33-44-42 Факс (3852) 33-35-08
СЕРТИФИКАТЫ

Фирма «ЭЛЭН»
- лампы
- светильники
- счетчики
- нихром
- провод
- кабель
- ТЭНы
- эл. двигатели
- автоматы
- пускатели
- кнопки
- трансформаторы тока
- гвозди
- распред. коробки
- щиты освещения
- щиты учета
- рубильники
- контакторы
- розетки
- выключатели
- металлорукав
- предохранители
- патроны Д3, Д4
- эл.патроны
- шнур
- наконечники
- изоленту
- трубку ПВХ.
Покупка более 3 млн.руб. - скидки от 10 до 20 процентов.
Обращаться: г.Барнаул, пр.Ленина, 26. Тел.: 23-17-73, 23-13-81.

СОБСТВЕННИКИ ЗЕРНА ВНИМАНИЕ!
АЛЕЙСКЗЕРНОПРОДУКТ
ОТКРЫТОЕ АКЦИОНЕРНОЕ ОБЩЕСТВО
принимает продовольственную ПШЕНИЦУ в стопроцентный обмен на муку на выгодных для клиента условиях.
Сегодня реализуем: МУКУ пшеничную высшего сорта 2260руб/кг; первого сорта 1860руб/кг (цены включают НДС и стоимость мешкотары)
КОМБИКОРМА всех видов, в т.ч. для птиц.
г.Алейск, ул.Первомайская, 81.
Тел. (385-53)21-6-82, 24-8-71; т/ф 21-9-71, 24-6-71.
СОТРУДНИЧЕСТВО С НАМИ - ВАШ ПУТЬ К УСПЕХУ!

АО «ГАМ-МА СЕРВИС» предлагает а/м УАЗ

3303	28.0 млн.руб.
31512	30.0 млн.руб.
31514	40.0 млн.руб.
3962	40.0 млн.руб.
3741	37.0 млн.руб.
39091	41.0 млн.руб.
2206	41.0 млн.руб.

Гарантия 1,5 года.
Адрес: г. Барнаул, ул. Л.Толстого, 9.
Тел. 24-59-75.
Лицензия Б 971362.

Алтайавтоторг запасные части ГАЗ, УАЗ
Низкие цены. Широкий ассортимент. Прямые поставки.
Обращаться: ул.А.Петрова, 188-а.
Тел. 33-95-59, 77-99-17 (без обеда и выходных, в районе рынка Малахова).

УНТЫ натур. цигейковые
СПЕЦОДЕЖДА
фуфайки, костюмы раб., рукавицы, ботинки «прощай молодость»
КРАН АБКС-5 на базе МАЗ, МАЗ-самосвал
СУЛЬФОУГОЛЬ
Бартер, система скидок.
Факс: 273-580. Сбыт: 273-826.

Казино "КОСМОС"
ГК "КОСМОС".г. Москва
Казино "КОСМОС" приглашает Вас провести несколько незабываемых дней в Москве
БЕСПЛАТНОЕ проживание в одной из лучших гостиниц Европы – гостинице "КОСМОС".
БЕСПЛАТНОЕ обслуживание в прекрасном ресторане и возможность выиграть в одном из лучших казино г.Москвы.
Мы ждем Вас!
Справки и условия размещения в гостинице по телефону (095) 215-62-91 (круглосуточно)
Лицензия БМ№ 085782
ВСЯ ПРОДУКЦИЯ СЕРТИФИЦИРОВАНА.

ЧТО ВЫ ЗНАЕТЕ...

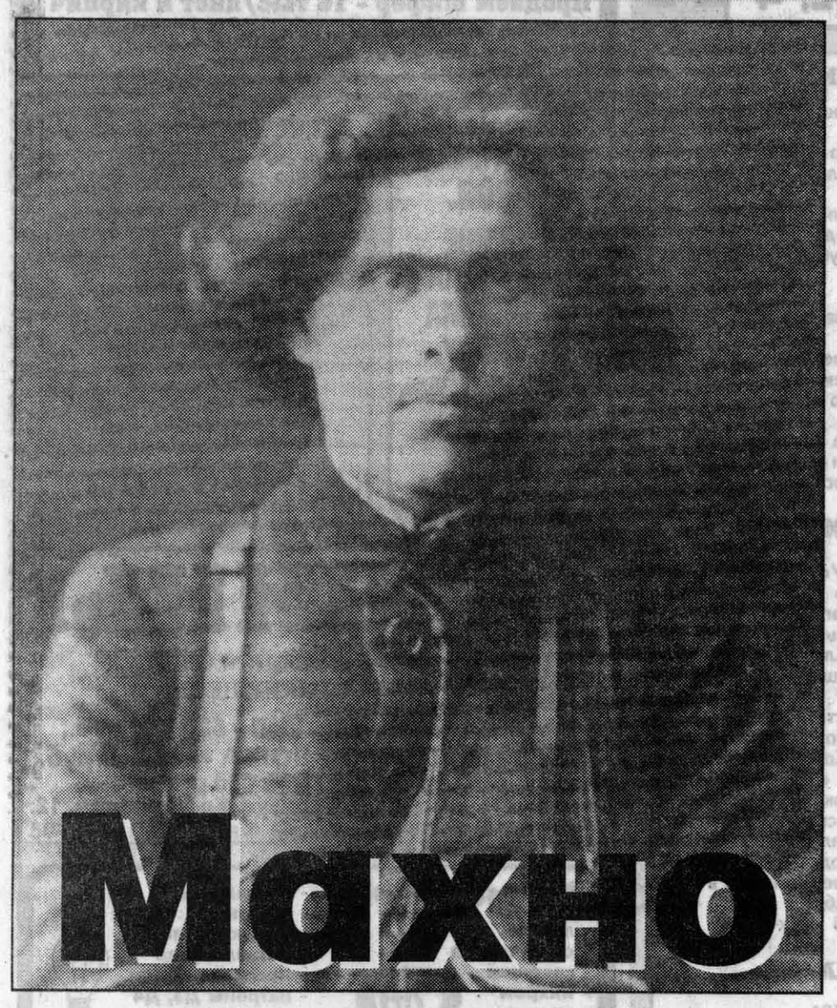

Махно подлинный, а не «как в кино»

Многие, наверное, помнят довоенный фильм «Александр Пархоменко»... Украинская хата с низким потолком, деревянный стол со стаканами и кувшином горилки... На табуретке разворачивает меха гармонист - щуплый, с неподвижным лицом, длинные черные волосы из-под папахи. Тихим, но звучным голосом выводит:

Любо, братцы, любо, любо, братцы, жить.

С нашим атаманом не приходится тужить.

Таким выглядел Нестор Махно в блистательном исполнении Бориса Чиркова. Увы, образ, созданный актером, был столь же впечатляющ, сколь и далек от реальной действительности...

Много лет я вел на историческом факультете семинар по гражданской войне. Лекции о махновщине я заканчивал тем, что раскладывал на столе несколько десятков фотографий современников Махно, тоже участников гражданской войны. Предлагал студентам опознать Нестора Ивановича Махно. И никто ни разу не угадал. Ведь воспитанные на кинофильмах студенты искали бандюгу со зверской рожей и никогда не могли обнаружить Махно в облике скромного, коротко подстриженного человека в простеньком гражданском костюме, со спокойным и очень грустным выражением лица. Даже глубокий шрам на лице не придавал ему искомого свирепого выражения.

А ведь каких-нибудь 10-15 лет назад этот скромный (кстати, именно такую кличку дали ему арестанты на царской каторге!) человек был лихим атаманом, пил, гулял и людей расстреливал «пачками». И за этим внешним, видным каждому антуражем послереволюционная пропаганда искусно скрыла правду. В кровавом вихре гражданской войны многомиллионные жители Восточной Украины видели в лихом батьке Махно защитника от белых и красных, зеленых и жевто-блакитных и от каких угодно еще насильников. Защищал, как умел, не очень-то считаясь с нормами римского права, бывая и лютым, и жестоким, как все то крутое время.

Мы предлагаем вниманию читателей уникальные фотографии, отражающие некоторые этапы жизни Нестора Ивановича Михненко -такова настоящая фамилия Махно, его жены Галины Андреевны Кузьменко и их дочери Елены. Уточняем: родился Нестор Иванович в селе Гуляйполе 27 октября 1888 года (эта дата во многих изданиях указывается неверно), умер 6 июля 1934 года в Париже нищим беженцем. Между этими датами - террористические акты, отсидка в Бутырской каторжной тюрьме, выход на свободу в марте 1917 года, удивительный роман с красавицей Галиной Кузьменко, лихие рейды, тачанки. В августе 1921 года небольшой отряд махновцев ушел в Румынию, где его разоружили. Весной 1922 года Махно с женой и несколькими соратниками бежал из Румынии в Польшу, где сразу же вместе с женой попал за решетку. Здесь в тюрьме Галина Андреевна и произвела на свет единственного ребенка Махно Елену. После суда семья была освобождена и выслана в Восточную Пруссию, откуда решено было ехать в Париж. Но в Данциге немцы арестовали Махно и заключили его в крепость. Жена же с ребенком через Берлин смогла уехать в Париж. «Через год, - вспоминала много лет спустя Галина Андреевна, - муж бежал из данцигской крепости и тоже прибыл в Париж. В Париже он понемногу работал на разных работах: то декоратором на киностудии, то сапожником, то в редакции анархистской антимилитаристской газеты, то занимался плетением туфель, то оставался без работы. Сотрудничал в анархистском журнале «Дело труда» и писал свои мемуары. Много и подолгу болел, он был болен туберкулезом еще с царской каторги, и в июле 1934 года умер от туберкулеза».

Галина Кузьменко. 1920г.

Трагичной оказалась и судьба семьи Махно. Жена и дочь скитались в Париже и Берлине до поражения Германии в Великой Отечественной войне. «После занятия Берлина русскими, - писала Галина Андреевна, - 14 августа 1945 года я с дочерью были задержаны и в конце 1945 года отправлены в киевскую тюрьму. В августе 1946 года я была осуждена ОСО по ст. 54, пункту 13 на восемь лет ИТЛ, которые и отбывала в Дубравлаге. По окончании срока 15 августа 1953-го меня задержали еще около девяти месяцев и освободили только 7 мая 1954 года, после чего я прибыла в г. Джамбул...»

Сергей СЕМАНОВ.

Н. Махно с дочерью Еленой. Париж. Конец 20-х годов.

Дыхание планеты

● Научные приборы фиксируют ежегодно на земном шаре до 500.000 сейсмических колебаний самой различной величины. Из них реально ощутимы 100.000. Тот или иной видимый ущерб приносит около 1000 землетрясений.

● Самое разрушительное землетрясение на планете произошло в июле 1201 года в Ближней Азии и Средиземноморье. По подсчету ученых, во время этой глобальной катастрофы были разрушены сотни городов по берегам Средиземного моря и в горах Малой Азии. Число вероятных жертв превысило один миллион человек.

Позже, в мае 1536 года, длительное землетрясение, произошедшее в Южном Китае, унесло 830.000 жертв.

Уже в наше время в июле 1976 года произошло Тянь-Шаньское землетрясение силой 8,2 балла. В Восточном Китае число жертв достигло 750.000 человек. Вплоть до 1982 года некоторые города в районе землетрясения были закрытой зоной.

● На земном шаре зарегистрировано 850 вулканов, в том числе и подводных. Наибольшее количество вулканов в Индонезии - 167, из них 77 действующих. Крупнейшим извержением нашего времени считается катастрофа на острове Кракатау, что между Суматрой и Явой, происшедшая 27 августа 1883 года. При взрыве вулкана гигантская волна смыла 163 деревни, погибло свыше 39 тысяч человек. Каменные осколки взлетали при извержении на высоту 55 км, на протяжении 10 дней на расстоянии свыше 5 тыс. км оседали вулканическая пыль и пепел. Мощность взрыва в 26 раз превысила мощность испытанной в нашей стране водородной бомбы и составляет приблизительно 20 кубических километров выброшенного грунта. Однако вулканы проявляли и большую мощность.

● Так, выброшенный в 1815 году объем вещества вулкана Тамбера на Суматре составлял от 150 до 180 кубических километров. При этом высота острова практически мгновенно уменьшилась с 4100 м до 2850 м - на 1250 м.

● Самый длинный поток лавы протяженностью до 70 км зафиксирован в Исландии на вулкане Лаки. Самый крупный вулкан находится на Гаваях: Мауна Лоа - Длинная гора при высоте 4168 м имеет купол более 100 км в диаметре. Кратер вулкана котлованного типа при глубине 180 м имеет общую площадь свыше 10 кв. км. Извержения вулкана повторяются раз в три с половиной года.

● Самый северный вулкан Бирен-Берг (2275 м) находится в Гренландском море на острове Ян Майен. От него всего лишь 556 км до Северного полюса. В сентябре 1970 г. произошло его извержение, и все 39 жителей острова - мужчины были эвакуированы.

● Самый южный вулкан Эребус (3795 м) находится на острове Росса в Антарктиде.

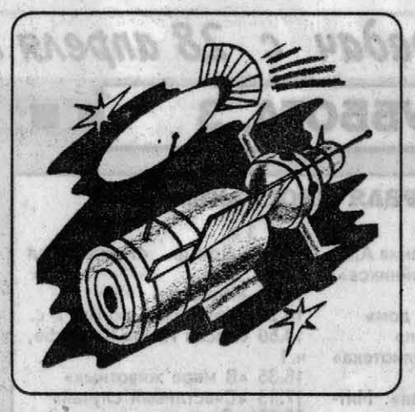

Заявление космонавта Коваленка

В конце прошлого года в Оттаве прошла международная встреча участников космических полетов. На ней обсуждалась и тема встреч с НЛО. В своем выступлении наш космонавт Владимир Коваленок заявил, что в 1981 году, находясь на орбите, он увидел через иллюминатор некий объект в виде дыни, впереди которой находилось нечто вроде веера. Пока искали и готовили фотоаппарат к съемке, необычное тело стало сжиматься, а затем взорвалось. Образовалось два круглых облачка белого дыма, соединенных между собой извилистым каналом. В этот момент бортовая аппаратура корабля зафиксировала вспышку радиации. В. Коваленок выразил свое личное мнение, что странный объект не мог быть делом рук человеческих. Однако, добавил он, на нашем уровне знаний мы еще не можем понять, что летает вокруг земных космических кораблей.

Русский пенициллин

Британские фармацевты рекомендуют даже здоровым людям употреблять по 5 граммов чеснока ежедневно.

Народная медицина всегда держала чеснок в «красном углу» своего храма. В знаменитом словаре Владимира Даля, кстати, врача по образованию, находим: чеснок да редька, так и на животе крепко. Интересно, что благотворное влияние чеснока на процессы гниения и брожения в кишечнике, пожалуй, никто из современных эскулапов под сомнение не ставит. Со времен Даля «чесноковеды» вовсе не сидели сложа руки. Они, к примеру, нашли в предмете своей слабости соединение, которое нарекли аджоеном (от испанского «аджо», что обозначает, естественно, чеснок).

А какой прок от этого импортного словечка, спросит дотошный читатель. Отвечаем: аджоен, как оказалось, предотвращает образование тромбов в наших сосудах.

Главная же чесночная сенсация все-таки связана с обнаружением селена. Для медиков он давно значит много больше, нежели просто химический элемент. Селен, к примеру, улучшает восприятие света сетчаткой нашего глаза. Кроме того, просматривается явно обратная зависимость между уровнем поступления данного микроэлемента в организм, с одной стороны, и риском заполучить инфаркт миокарда - с другой.

Вообще-то самый прочный «роман» с чесноком показан все-таки мужчинам. Ведь у тех селен норовит в значительных (насколько это допустимо говорить применительно к микроэлементам) концентрациях накапливаться в составе семенной жидкости.

Самое, пожалуй, время обратиться к авторитету британской фармакопеи лекарственных растений. Сей труд, помимо всего прочего, постоянно напоминает о нормах потребления большинства натуральных медикаментов.

Применительно к чесноку дело здесь обстоит почти по Чуковскому с его знаменитыми «от двух до пяти». Не лет, разумеется, а граммов, да еще ежедневно.

Только мы нынче крепко приотстали «по чесночной части» от уровня туманного Альбиона. Судите сами, среднестатистический россиянин за «целый» год всего-то и успевает, что расквитаться с половинкой килограмма отнюдь не заморской пряности.

Чесночный дух и французские духи. Да, между ними, как принято в подобной ситуации шутить, обосновались две большие разницы. А что если, наугощавшись чесночными лакомствами, сжевать в довершение трапезы несколько листочков той же петрушки? Цедра лимона, мята вкупе с тмином или бадьяном, таблетка-другая валидола, помещенная под язык, тоже вполне надежные лекарства от побочных последствий любви к остренькому. Всякий, кто пробовал прибегать к подобной дымовой завесе, гарантирует: хоть на презентацию можно потом податься. Благо, чеснок и отменный аппетит по сути «близнецы-братья».

Древние целители Тибета в поисках эликсира омоложения организма остановились на рецепте, предусматривающем использование именно чеснока, как едва ли не универсальном лекарстве. Современные медики с ними вполне солидарны, во всяком случае в том, что чесночные настойки позволяют здорово поднять тонус и стимулировать защитные силы организма.

Как приготовить чесночную настойку? Очень просто: тщательно промойте и очистите 350 г чеснока, мелко порежьте, разотрите с помощью деревянной ложки в тарелке 200 г полученной кашицы (брать ее лучше снизу, где побольше сока), поместите в стеклянный (глиняный) сосуд, залейте 96-проц. спиртом (0,2 л) и плотно закройте. Емкость необходимо выдержать в темноте и прохладном месте 10 суток, а затем массу процеживают через плотную ткань (многослойную марлю), отжимают и дополнительно отстаивают 2-3 дня. Настойку пить с холодным молоком (50 г на прием) 3 раза в день за 20 минут до еды по нескольку - от 1 до 15 - капель. Начиная с 11-го дня, принимать по 25 капель с молоком три раза в день тоже до еды, пока не будет выпит весь объем настойки.

Хлопотно? Зато с полным основанием можно твердить: «Не расстанусь с комсомолом!» Основание же состоит в том, что подобная процедура способствует очищению организма от избытка жировых соединений, делает более благоприятным ход целого ряда важных обменных процессов, повышает эластичность наших кровеносных сосудов. И это еще не все. Настойка теснит склероз с его «благодеяниями» (стенокардия, инфаркты). Сопутствующее лечению улучшение зрения в нынешний-то век информации тоже дорогого стоит.

Спешим обрадовать и тех, кому будет недосуг «химичить» даже ради столь высоких целей. В чисто кулинарном смысле чеснок весьма редко попадает «не в свою тарелку». Разве что мороженому подобный наполнитель подходит весьма слабо. Так ведь лето сейчас взяло тайм-аут.

Михаил АГРАНОВСКИЙ, кандидат медицинских наук, доцент.

Судьба «Алеши» проясняется

Многих наших читателей не могла не взволновать судьба памятника советскому солдату-освободителю Алеше на холме в болгарском городе Пловдив. Напомним: прообразом его был наш земляк Алексей Кочегаров из Косихи. - **«АП»**). Ведь в прессе появилось сообщение, что местные власти намеревались его снести либо видоизменить. Спешим сообщить, что недавно все планы демонтировать, взорвать или заменить фигуру воина чем-либо другим отпали. Кстати, были даже такие сумасбродные предложения, как замуровать нашего солдата в бетонный ящик или отбить у него автомат ППШ, а на голову надеть кавказскую папаху... Однако антирусская кампания в Болгарии сегодня угасла, и окружной суд признал все попытки устранить «Алешу» незаконными. Воин был и будет символом Пловдива и символом старой дружбы славянских народов.

Если пить «на здоровье», то что и сколько?

Не будем цитировать всех сторонников Бахуса, а тем более - его противников. Лучше по этому вечно спорному делу предоставить слово людям, которые руководствуются не эмоциями, а холодным, трезвым разумом. Эти люди - ученые США, Франции, Италии, России. Они помогут нам ответить на поставленные жизнью вопросы: существует ли граница между умеренным и неумеренным потреблением алкоголя? В каких дозах он может быть вредным, а в каких безопасным и даже полезным для здоровья? Что предпочтительнее пить - вина или крепкие напитки?

Итак - слово науке. Прежде всего познакомим вас, хотя бы вкратце, с ее выводами. Начнем с нашего сердечка. Как оно реагирует на алкоголь? Учащенно бьется. Это знает каждый. Но вот что показывают исследования зарубежных ученых (Т.Компано, Г. Каплан, В. Виллет, А. Клацки и др.). Смертность в результате ишемической болезни у мужчин, ежедневно потребляющих 10-50 г алкоголя (в пересчете на 100 процентов этиловый спирт), значительно ниже, чем у трезвенников и потребляющих алкоголь в большом объеме. Аналогичная зависимость существует и между потреблением алкоголя, ишемической заболеваемостью сердца и риском заболеть раком.

Любопытны и некоторые другие результаты исследований. Потребление 3-30 г алкоголя снижает риск смерти от мозгового инсульта. По мнению ряда ученых, ежедневное потребление алкоголя в пределах 15 г на 20 процентов снижает риск заболевания диабетом у женщин. Или возьмем нашу драгоценную печень. Ученые Франции считают, что ежедневное потребление 30-35 г алкоголя не влияет на развитие ее заболевания. Здесь большой вред приносят жиры. По мнению экспертов США, риск развития болезни печени минимален при каждодневном потреблении 24 г для мужчин и 16 г - для женщин. Границы умеренного риска соответственно проходят в пределах 40-60 г и 20-40 г. Превышение этих пределов резко увеличивает риск алкогольного поражения печени - заболевания циррозом.

О вине - особый разговор. По мнению подавляющего большинства зарубежных и отечественных ученых, умеренное потребление вина во время еды повышает аппетит (эта замечает каждый из нас), улучшает процессы пищеварения и оказывает антистрессовый эффект, то есть снижает нервное напряжение. Отмечается целебное воздействие красного вина при лечении язвенной болезни.

На основании этих и других данных ученые установили суточные дозы минимального риска и границ умеренного потребления алкоголя. По оценке Национальной академии медицины Франции, она определена следующим образом: 3-5 бокалов вина для мужчин и 1,5-3 - для женщин (в пересчете на этанол это 38-60 и 16-38 г). Департамент здравоохранения и образования Великобритании и Американский совет по науке и здравоохранению считают безопасным суточное потребление 24 г алкоголя для мужчин и 16 г для женщин. Примерно такую же позицию занимают и специалисты Всемирной организации здравоохранения. Их ежедневная норма безопасности алкоголя для сердца - 10-30 г, а некоторые из них предлагают 40-60 г. Есть и воздерживающая граница - 10 г через день.

Разумеется, эти выводы не носят категоричного характера, в особенности в определении «коридоров» безопасности. Здесь для кого как. Мы все разные - и по комплекции, и по индивидуальной чувствительности, и по национальным особенностям. Как говорят, что для русского здорово, то для иноземца - капут...

И все же для ориентации в питейном море эта информация, безусловно, может пригодиться. А с полным ее текстом можно ознакомиться в очередном, четвертом номере журнала «Дом, сад и огород» за 1997 год.

«СЖ» В.НИКОЛАИЧ.

Свершилось - пиво «Тутанхамон» уже продается!

Мы писали о том, что английским ученым удалось расшифровать рецепт древнеегипетского пива по окаменевшим остаткам крахмала на глиняных сосудах, возраст которых около 3 тысяч лет. После длительных экспериментов был получен сладковатый хмельной напиток, включающий добавки кориандра, ягод можжевельника и сугубо восточных специй. Пивной завод в Ньюкасле сварил первую партию древнеегипетского пива и представил ее в Лондоне. Успех был грандиозным, хотя каждая бутылка стоила по 60 фунтов стерлингов. Единственное замечание знатоков относится к названию. Самое дорогое пиво в мире получило марку «Тутанхамон», но это несправедливо, ибо глиняные сосуды были обнаружены в храме царицы Нефертити.

Круги добрались и до Кубани

Парадоксально, но многие ученые до сих пор относятся скептически к загадочным кругам на хлебных полях. Вот бы им побывать в Новокубанском районе Краснодарского края. Пшеничное поле стало там местом паломничества тысяч любопытных. Идут туда пешком, приезжают на машинах и автобусах. Все стремятся посмотреть на таинственные круги, выстриженные на поле рядом с шоссе. Учителя водят туда школьников, останавливаются автотуристы по дороге на юг. Нет только ученых. А круги весьма внушительные - более чем по 20 м в диаметре. Они ровные, внутри хлеб срезан под корень и уложен по спирали справа налево. Детали такие же, как на кругах Англии и Франции. Местные жители не сомневаются, что напроказили здесь инопланетяне. Но ответа на вопрос о цели парикмахерских проделок получить пока не у кого.

Что вкуснее бабочек? Муравьи!

Про китайцев говорят, что они едят все, что шевелится. Не менее изощренны в этой гастрономической области и жители Центральной Америки. Они издавна готовят лакомства из жареных гусениц, собираемых на кактусах. В ресторанах сейчас такое блюдо стоит довольно дорого, но отбоя нет. В меню есть и рагу из бабочек, лесных клопов и жирных червей, обитающих под опавшей листвой в джунглях. Но самое изысканное блюдо готовят из муравьев. Их скупают у крестьян по цене 4 доллара за фунт. Как утверждают знатоки местной кухни, тушеные субтропические муравьи по содержанию усвояемого белка не уступают курятине. Что касается витаминов, аминокислот и полезных микроэлементов, то здесь муравьи не имеют конкурентов. А со специями и растительным маслом они просто вкусны.

Страница подготовлена по материалам журнала «Чудеса и приключения», газет «КП», «Сельская жизнь».

...И ЧЕГО НЕ ЗНАЕТЕ

ВОСКРЕС ЛИ ХРИСТОС?

В эти дни христиане всего мира отмечают праздник Пасхи. Это самый светлый и радостный из всех христианских праздников, потому что он напоминает нам о самом чудесном и самом значительном событии мировой истории - о воскресении из мертвых Иисуса Христа.

Телесное воскресение Иисуса не миф. Евангелист Лука, один из крупнейших историков древности, говорит в Библии, что Иисус после своей смерти явился ученикам живым, представив убедительные доказательства Своего воскресения. Иисус позволял сомневающимся прикасаться к Себе; более 500 человек видели его одновременно. Встреча с воскресшим Иисусом превратила робких и растерянных учеников в героев, готовых умереть за свою веру в то, что Он - воскресший Сын Божий. «Мы видели Господа», - говорили они. Ничем иным невозможно объяснить произошедшую в них перемену.

Какое значение это имеет для нас сегодня? Воскресение Христа - это неопровержимое свидетельство для всего мира о том, что Иисус есть Сын Божий и что в назначенный день Он будет судить вселенную, как говорит Библия. В наше время неопределенности, отчуждения и страха провозглашается Благая весть: Иисус Христос дает нам уверенность в будущем. Он говорит:«Слушающий слово Мое и верующий в Пославшего Меня имеет жизнь вечную и на суд не приходит, но перешел от смерти в жизнь» (Ин. 5,24).

Можем ли мы быть настолько уверены? Безусловно! Воскресение Иисуса свидетельствует о том, что Бог принял жертву Христа как плату, покрывающую сполна наш грех и бунт против Бога. Если бы нам нужно было заслужить прощение или оно зависело бы от наших личных качеств, добрых дел и моральных принципов, мы не могли бы быть ни в чем уверены. Библия же говорит нам, что спасение - это «Божий дар; не от дел, чтобы никто не хвалился». И поэтому каждый, кто покается и уверует, должен знать, что он уже получил прощение, оправдан перед Богом и примирился с Ним в этой жизни и в вечности.

Иисус воскрес из мертвых и предлагает нам не больше и не меньше, чем новое начало и новую жизнь. Бог призывает нас отвратиться от неправедности и греха и подчинить свою жизнь Ему. В светлый праздник Воскресения Христова задумайтесь над тем, что Он предлагает вам:«Придите ко Мне, все труждающиеся и обремененные, и я успокою вас».

Иисус Христос, Богочеловек, уникален в истории. Он один может избавить человека от страха смерти. Он один может дать смысл жизни, истинный мир, утешение и уверенность в будущем.

Почему так важен для нас вопрос о воскресении Христа? Что вы думаете по этому поводу? Ответить на такой вопрос вам поможет глава из послания апостола Павла, которая записана в Новом Завете, в первом послании к Коринфянам 15 гл. Если у вас нет Нового Завета, мы вышлем его Вам бесплатно.

Напишите нам по адресу: 141000, Московская обл., г.Мытищи, а/я 10, агентство «Благая весть».

ХРИСТОС ВОИСТИНУ ВОСКРЕС!

Реклама "АП"
Короленко, 105
5 этаж

АЛТАЙ ИНФОРМ ПРЕСС

Реклама "АП"
тел. 23-34-78
факс 23-44-30

Концертный зал филармонии
ул.Ползунова, 37

26 апреля в 18.00

Юбилейный вечер государственного ансамбля танца

«ОГОНЬКИ»

«НАМ 30 ЛЕТ».

Тел.: 23-43-01, 23-53-05.

Детский фольклорный ансамбль
«БЕСЕДУШКА» (с.Власиха)

ПРЕДЛАГАЕТ СВОИ УСЛУГИ

в проведении игровых, развлекательных программ, презентаций, юбилеев, свадеб и иных торжеств на основе русских народных традиций и обрядов.

Ансамбль ищет спонсора для организации поездки на фестиваль в г.Владивосток.
Тел. 54-55-76.

Вниманию руководителей СМИ, рекламных агентств, полиграфических предприятий и издательств.

Компьютерно-издательский центр «Алтайской правды»

предлагает

НОВЫЙ ВИД УСЛУГ!

ЦВЕТОДЕЛЕНИЕ И ФОТОНАБОР

в новейшей профессиональной издательской системе:

✔ превосходное репродуцирование растровых изображений на полиграфические пленки с идеальной тональной передачей;
✔ система фотоматериалов **AGFA RAPID ACCESS** высшего качества;

НОВЫЕ СТАНДАРТЫ КАЧЕСТВА!

а также все допечатные процессы:

✔ подготовка текста и иллюстраций;
✔ создание оригинала-макета;
✔ размещение заказа в типографии и контроль за качеством его выполнения.

Реальные цены, короткие сроки, высокое качество, консультации.

Мы не посредники! Мы делаем «Алтайскую правду».

Телефоны для справок: (3852) 26-64-92, 23-52-17.
Адрес: г. Барнаул, ул. Короленко, 105, каб. 401, 402.

АО «Алтайрезинотехника»

АЛТАЙРЕЗИНОТЕХНИКА

РЕАЛИЗУЕТ:

➤ *ленту конвейерную*
➤ *ремни вентиляторные, вариаторные, клиновые*
➤ *техническую пластину МБС, ТМКЩ*
➤ *рукава напорные, напорно-всасывающие*
➤ *для газовой сварки, паронит*
➤ *набивку сальниковую*

АДРЕС:
г.Барнаул, ул.Л.Толстого, 20.
Тел.: 23-88-33, 23-94-91.

ЗАО "ЗЕРНОСЕРВИС"
ПРИНИМАЕТ НА ПЕРЕРАБОТКУ И ЗАКУПАЕТ

ЗЕРНО ГОРОХА И ЯЧМЕНЯ

Тел. 8-(3852) 24-85-72

ЗАКУПАЕМ

- шкуры овечьи
на сгон шерсти (5 сорт)
меринос min 5000 шкур

- шерсть овечью
полутонкорунную,
тонкорунную min 20 тонн

Тел/факс в Новосибирске: (3832) 28-59-72.

ЧУЛОЧНО–НОСОЧНЫЕ ИЗДЕЛИЯ

ПРАКТИЧНО НАДЕЖНО ПО ДОСТУПНЫМ ЦЕНАМ

ФИРМА «ЮББИ» -

официальный представитель Смоленской чулочной фабрики по Зап.-Сиб. региону. Возможен бартер.

Тел.: 23-59-40, 23-89-82, факс 23-69-79
(с 10 до 17 час., кроме выходных).

ОАО «АЛТАЙАГРОПРОМСНАБ» доводит до сведения акционеров, что **27 мая 1997 г. в 12 часов** по адресу: **г.Барнаул, ул.Пушкина, 17, в помещении Алтайагропромснаба (актовый зал) СОСТОИТСЯ ВНЕОЧЕРЕДНОЕ СОБРАНИЕ АКЦИОНЕРОВ.**

ПОВЕСТКА ДНЯ:
1. О реорганизации ОАО предприятие «Барнаулснаб» в форме присоединения к ОАО «Алтайагропромснаб».
2. Утверждение договора о порядке и условиях присоединения ОАО предприятие «Барнаулснаб» к ОАО «Алтайагропромснаб».

27 мая 1997 г. в 15 часов по вышеуказанному адресу состоится внеочередное совместное собрание акционеров ОАО «Алтайагропромснаб» и ОАО предприятие «Барнаулснаб»

Повестка дня:
1. Довыборы членов счетной комиссии.
2. Об увеличении уставного капитала ОАО «Алтайагропромснаб» и внесении соответствующих изменений в устав.
3. Утверждение договора о порядке и условиях присоединения ОАО предприятие «Барнаулснаб» к ОАО «Алтайагропромснаб».
4. Выборы членов совета директоров, вместо выбывших.

Право участвовать в собрании имеют акционеры, включенные в список участников собрания, составленный на основании реестра акционеров по состоянию на 20 апреля 1997 г. Участникам собрания предоставляется возможность ознакомиться с проектами документов, выносимых на собрание, с 20 мая по адресу: ул.Пушкина, 17 (кабинет 403, тел. 24-38-72). Начало регистрации участников собрания в 10 часов 27 мая 1997 г.

Совет директоров.

ООО «Росшина-Инвест»
ПРЕДЛАГАЕТ ШИНЫ:

цены, тыс.руб., опт.

ГРУЗОВЫХ АВТОМОБИЛЕЙ		
220Р-508	ИЯ-196	590
240Р-508	У-2, КИ-111	500
260Р-508	0-40БМ	570
280Р-508	О-73Б	850
300Р-508	И-111АМ	1100
320Р-508	ИД-304	1150
12.00-18	К-70	1000
12.00-20	М-93	1050
1200-500-508	ИД-П284	1800
СЕЛЬСКОХОЗЯЙСТВЕННЫХ МАШИН		
7.50-20	В-103	500
8.3-20	В-105А	660
9.00-16	Я-324А	525
9.00-20	ВФ-223	525
9.5-32	В-110	700
11.2-20	Ф-35	640
11.2-28	В-38	630
310-406	Мл-163	700
15.5-38	Ф2АД	1600
1065-420-457	КФ-97	1000
530-610Р	ФД-14А	2200
720-665	ФД-12	5100
ЛЕГКОВЫХ АВТОМОБИЛЕЙ		
5.90-13	ИВ-167	140
135/80 Р12	БИ-308	110
6.40-13	М-100	154
6.45-13	М-145	95
6.45-13	ВЛ-20	135
6.45-13	АИ-168У	110
175/70Р 13	БЛ-85	130
165/80Р 13	Я-370	190
175/70Р 13	Я-380	185
175/70Р 13	Я-400	190
165/82Р 13	Яи-381	130
185/65Р 14	Я-425	155
175/70Р 14	БЛ-85	150
7.35-14	АИД-23	140
205-70Р 14	US-1	200
215/90Р 15	Я-409	360
185/82Р 15	Я-288	280
8.40-15	Я-245	250
8.40-15	Я-192	280
175/80Р 16	Вли-10	220
6.95-16	ВЛИ-21	200

Всегда в наличии аккумуляторы отечественного и импортного производства. Оптовым покупателям значительная скидка. Возможен бартер на с/х продукты, тел. 26-45-83, г.Барнаул, ул.Челюскинцев, 117, тел.: 25-88-09, 36-72-60.

ПОКУПАЕМ НОВЫЕ ТРАКТОРА Т-4А

Возможна оплата мукой и векселями краевой администрации.
Тел. в Рубцовске: (257) 3-02-41, 3-64-51 (с 8.00 до 17.00 в рабочие дни).

СТЕКЛО КАЧЕСТВЕННОЕ

Представительство АО "САРАТОВСТЕКЛО" в г.Барнауле реализует

ЛИСТОВОЕ СТЕКЛО
в ассортименте

Цена за 1 кв. м. : 3 мм 19000-21000
4 мм -22700-27000
5 мм -27200-32000
6 мм -32000-39000

А также осуществляет: раскрой стекла, обработку стекла, тонирование, нанесение декоративного рисунка.

ВОЗМОЖЕН БАРТЕР.

ул.Сельскохозяйственная, 1. Тел. 44-25-32.

Изготовим торговое оборудование из профиля и уголка.

ИНВЕСТИЦИОННАЯ КОМПАНИЯ «СТРАТЕГИЯ»

ПОКУПАЕТ И ПРОДАЕТ ВЕКСЕЛЯ:

- энергосистем
- краевой и городской администраций
- коммерческих банков.

Обращаться:
г.Барнаул, ул.Деповская, 15, каб. 31.
Тел.: 24-47-13, 24-26-54, 24-35-63.
Лицензия 48 от 14.09.95 г. N 2359.

РЕМОНТ И ЗАПРАВКА
картриджей, принтеров, пишущих машинок и копировальных аппаратов.
Тел. 24-32-96.

ТОО «АГРАРНИК»
реализует:
гусеницы в сборе ДТ-75 по 7.2 млн.руб,
Т-4 по 8.2 млн.руб.,
зап. части к трактору Т-25А, насосы НШ-50 и распределители Р-80.
Обращаться:
с.Топчиха, ул.Правды, 2.
Тел.: (252) 2-23-04.

Новоалтайское АТП доводит до сведения жителей г.Барнаула ОБ УВЕЛИЧЕНИИ ЧИСЛА ОСТАНОВОК
на автобусном маршруте
«Барнаул-Налобиха»
на весенне-летний период.
Время отправления автобусов с барнаульского автовокзала:
7-25 и 15-55.
Время отправления из Налобихи:
10-00 и 18-30.

ЗАО "СОЮЗМУКА"
ПРИНИМАЕТ НА ПЕРЕРАБОТКУ
НА ВЗАИМОВЫГОДНЫХ УСЛОВИЯХ
ПШЕНИЦУ ПРОДОВОЛЬСТВЕННУЮ
3кл. и 4 КЛАССА С КЛЕЙКОВИНОЙ
НЕ НИЖЕ 20% В ОБМЕН НА МУКУ в/с.
РЕАЛИЗУЕМ МУКУ В/С И 1С
СПРАВКИ ПО ТЕЛ. (385-2) 24-85-72.

СЕРТИФИКАТЫ

АВТОШИНЫ, ПЛЕНКА, СМС
Реализуем: **автошины** 6х45х13 «автострада» от 85 тыс.руб., **пленку парниковую** (рукав 1.5 метра) - 3500 руб. - 1 пог.м, **стиральные порошки** «Эхо»- 3800 руб., «Зоряна»- 4200 руб., **дихлофос** - 10800 руб.
Тел.: 23-33-63, 23-35-55.

Детскому туберкулезному санаторию требуются НА РАБОТУ ЭЛЕКТРИК, САНИТАРКИ.
Тел. 23-79-96.

«ВИТА» ДАМЫ И ГОСПОДА!

Если вам знакомо это имя, ФЕДОР АЙХЕЛЕ, мы не скажем вам ничего нового

•

ЗАКРОЙЩИК ВЫСШЕГО КЛАССА, МЭТР АЛТАЙСКОЙ МОДЫ ПРИНИМАЕТ СЕГОДНЯ ЗАКАЗЫ В САЛОНЕ «ВИТА»

ЛЕГКОЕ ПЛАТЬЕ И ВЕРХНЯЯ ОДЕЖДА, ИДЕАЛЬНО СООТВЕТСТВУЮЩИЕ ВАШЕЙ ФИГУРЕ.

Спорткомплекс «Обь» (2 этаж). Тел. 25-75-47.

ПРОДАЮ:
кооперативный гараж по ул.Бабуркина (8.6х3.6), *цена 10 млн.руб.*

УАЗ-469 год 1983, капремонт 1989 года на Павловском рем. заводе с зап. частями:

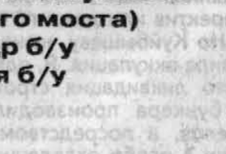

➤ 2 комплекта резины с дисками
➤ 5 шт. резины (покрышки)
➤ стеклоочиститель для УАЗ-452
➤ рулевая колонка
➤ тормозные колодки
➤ рессоры передние
➤ крышка КПП
➤ стартер б/у
➤ вкладыши поворотных кулаков
➤ планетарка (заднего моста)
➤ тормозной цилиндр б/у
➤ корзина сцепления б/у
➤ карбюратор б/у
➤ диск колесный
➤ шкворня
➤ оптика для фар
➤ поршневые кольца
➤ водяная помпа б/у

цена 12-14 млн. рублей.

Тел.: 22-28-97, 25-53-77.

ОТДЕЛЬНЫЙ БАТАЛЬОН КОНВОЙНОЙ СЛУЖБЫ МИЛИЦИИ

ПРИГЛАШАЕТ НА СЛУЖБУ МУЖЧИН

до 30 лет, прошедших службу в РФ, имеющих среднее образование.

Обращаться по адресу: ул.Новороссийская, 47 (ост. автобуса N 8 «Новороссийская»). Тел. 41-99-81.

Производитель предлагает!
Универсальный УТЕПЛИТЕЛЬ
в виде мин.ваты, мин.матов для любых конструкций от коттеджей до промышленных котельных сроком службы не менее 20 лет.
Мы сохраним ваше тепло!
Звоните, договоримся!
Завод минерального волокна.
Тел. 42-33-31, 42-99-87.

ВАМ НУЖЕН ХОЛОДИЛЬНИК?
Техноторговый центр реализует холодильники «Stinol», «Бирюса», «Атлант» и запасные части к ним.

Гарантийное обслуживание - 3 года.
Вся продукция сертифицирована.
Возможен обмен на сельхозпродукты.
Доставка в пределах города бесплатно.
АДРЕС: ул.Пролетарская, 113.
Тел.: 23-10-35.

Центр подготовки и повышения квалификации бухгалтеров «РИЗЛИТТ»
комплектует группы:

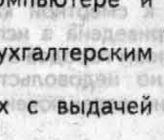

- подготовки бухгалтеров очного, заочного обучения с одновременным обучением работе на компьютере и кассовых аппаратах
- обучения работе на компьютере по бухгалтерским программам.
- обучения работе на кассовых аппаратах с выдачей документа установленного образца
- повышения квалификации бухгалтеров.

Проводит индивидуальное обучение по ведению бухгалтерского учета.

Адрес: пр.Ленина, 179, каб.1. Тел.: 77-96-47.
Лицензия А 135724.

В связи с проведением посевных работ по низким ценам:

ШИНЫ

200х508 - 510	6СТ-55 - 240	**Всего более 50 наименований. Возможен бартер. Гарантия! Тел: 44-47-25.**
210х508 - 550	6СТ-60 - 300	
220х508 - 550	6СТ-75 - 350	
240х508R - 500	6СТ-90 - 410	
260х508R - 560	6СТ-132 - 560	
15,5х38 - 1700	6СТ-190	
720х665R - 5000	(США) - 850	

АККУМУЛЯТОРЫ

Закупаем ШКУРЫ КРС

I-II сорт	3000 р/кг. (до 2 тонн)
	3500 р/кг. (свыше 2 тонн)
III сорт	2500 р/кг. (до 2 тонн)
	2700 р/кг. (свыше 2 тонн)
IV сорт	500-1000 р/кг. (до 2 тонн)

Предлагаем на бартер ШОРНЫЕ ИЗДЕЛИЯ (седла, хомуты, вожжи и т.д.) СЫРОМЯТЬ по цене от 28000 до 36000 руб./кг.

При покупке шкур и продаже сыромяти - гибкая сист. скидок.

г. Барнаул, ул. Э. Алексеевой, 57-АТел. 76-08-54
Тел. в р.ц. Поспелиха (256) 26-2-40
Тел. в р.ц. Ключи (278) 22-5-15
Тел. в р.ц. Троицкое (234) 21-3-70

Лиц. Б97642 от 23.09.96.

ВСЯ ПРОДУКЦИЯ СЕРТИФИЦИРОВАНА.

Специально для «АП»

Жорес Медведев

Проектные ликвидации.

Легенды и факты

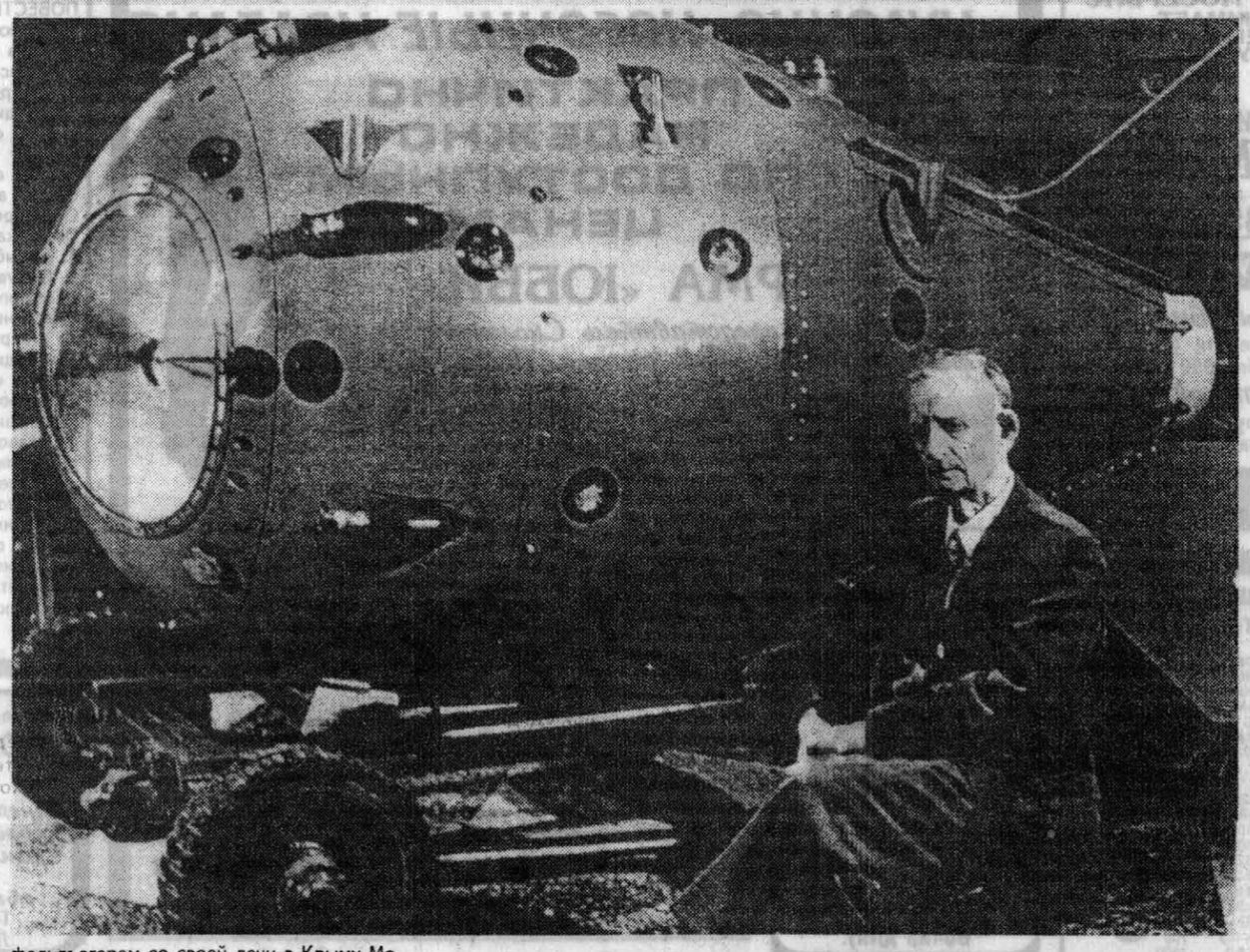

Атомный склад в Карпатах

На заре современной цивилизации в Месопотамии, в Египте и в Китае властители древнего мира заполняли свои величественные могилы драгоценностями, оружием, женами, слугами и даже иногда воинами, чтобы не оказаться в потустороннем мире в роли простых смертных. Однако строители этих могил подлежали ликвидации, чтобы секреты захоронений навеки оставались тайнами. Но и сейчас, через тысячи лет, этот способ сохранения секретов императорских и фараоновых захоронений и усыпальниц остается лишь легендой, а не фактом истории.

В ноябре 1994 г. по одному из каналов московского телевидения мы с братом смотрели вечером документальный фильм о превращении Украины в страну без ядерного оружия. Из огромных бункеров, соединенных между собой туннелями, построенных в Карпатских горах, на специальных платформах вывозили атомные бомбы, снаряды и термоядерные устройства. Эти атомные заряды подлежали отправке в Россию для демонтажа. Показывая сложную конструкцию бункеров и туннелей, надежно защищенных от возможных ударов потенциального противника, ведущий программы пояснял, что этот сверхсекретный военный объект был построен в 1950 годах трудом двадцати тысяч заключенных, которые были приговорены к смертной казни. Оставалось, однако, неясным - была ли смертная казнь заменена отправкой на подземные работы или же, наоборот, приводилась в исполнение после окончания строительства, как мера по сохранению важнейшей стратегической тайны. Большинство зрителей, безусловно, верили в первый вариант, мы же с братом сразу подумали о втором. В начале 50-х годов, когда впервые возникла проблема создания хранилищ атомных бомб, в СССР не было и не могло быть 20 тысяч преступников, приговоренных к смертной казни. Высшая мера наказания вообще была отменена в СССР в 1947 г. Ее восстановили в 1950 г., когда Сталину нужно было решать судьбу таких крупных государственных деятелей, как Николая Вознесенского, члена Политбюро ЦК и Председателя Госплана СССР, его брата Алексея Вознесенского, министра просвещения, Алексея Кузнецова, секретаря ЦК ВКП(б), и десятков других, арестованных по т.н. «Ленинградскому делу» и обвиненных в «измене Родине» и шпионаже. Подвергнутых жестоким пыткам для экстракции «показаний», их нужно было уничтожить, чтобы сохранить тайну следствия. После этого смертная казнь стала снова применяться достаточно широко. Но в массовых политических репрессиях того периода жертвами оказывались в основном люди, не подходившие для подземных горных работ. Для тяжелых работ в лагерях специального назначения, привязанных к атомным и урановым проектам, отбирались обычно заключенные из числа служивших в немецкой армии («власовцы»), а также репатриированные из Германии «остарбайтеры», принудительно работавшие на немецких шахтах и военных заводах. В 1945-46 гг. они получали большие сроки заключения, часто до 25 лет.

Сталинский террор, о котором мы знаем из обширной литературы и архивных документов,не был секретным. Стенограммы и протоколы различных фальсифицированных процессов: «Шахтинского», «Промпартии», «Крестьянской партии» и других в 1928-30 гг. публиковались в прессе. Процессы по делам Зиновьева, Каменева, Бухарина и многих других партийных лидеров были открытыми даже для западной прессы и дипломатического корпуса. О «ликвидации кулачества как класса» писались романы и создавались фильмы. Массовые митинги и собрания трудящихся требовали уничтожения «врагов народа». Этот открытый террор, помимо создания диктатуры тоталитарного типа, вовлекал все население в число соучастников, заменяя «волей масс» юридическую логику. Начиная с террора Французской революции, считалось как бы общепризнанным, что революции имеют право на насилие. Для Сталина революция и «классовая борьба» продолжались до конца его жизни. Он, явно, полагал, что история его оправдает. Но в сталинском терроре было множество случаев, которые слишком явно превращали его из революционера в преступника, и именно о них мы знаем очень мало, а иногда, по-видимому, не знаем практически ничего. По таким делам не заводились архивные папки со знаменитым грифом «хранить вечно».

История кремлевского телефона

Таинственные убийства, которые сейчас могли бы назвать «заказными», происходили и в первые годы после революции. Ни одна диктатура, по-видимому, не может обходиться без них. Можно вспомнить, например, убийство героя гражданской войны Филиппа Миронова, командующего Второй конной армией, застреленного в Москве 2 апреля 1921 г. Смерть старого друга Сталина, легендарного Камо (Симон Тер-Петросян) в Тифлисе 15 июля 1922 г., сбитого очень редким тогда автомобилем, некоторые историки также причисляют к заказным убийствам, тем более, что памятник на его могиле был снесен по указанию «свыше» именно в 1937 г. Но это были известные личности, сами причастные к актам насилия. Более показательна для нравов и обычаев того времени была судьба чехословацкого инженера, монтировавшего в здании ЦК ВКП(б) знаменитую «вертушку».

Борис Бажанов, один из трех помощников Сталина с 1923 г., бежал за границу во время командировки в Туркестан в 1927 г. В 1930 г. он опубликовал во Франции книгу воспоминаний, которая оставалась малоизвестной и была издана в России только в 1992 г. По свидетельству Бажанова установка первой отдельной «кремлевской» телефонной сети в 1923 г. была поручена чехословацкому коммунисту - специалисту по телефонной автоматике. По секретному поручению Сталина чехословацкий инженер создал контрольный пост, с помощью которого можно было включаться в любую линию и слушать любой разговор. От этого поста, смонтированного в кабинете Сталина, в ящике его стола был установлен секретный телефон, с помощью которого он мог, при желании, слушать разговоры между собой высших партийных чиновников. После того, как установка начала функционировать, второй помощник Сталина Григорий Каннер, по поручению шефа, позвонил заместителю председателя ГПУ Генриху Ягоде о том, что чехословацкий инженер по сообщению, якобы полученному из Праги, является шпионом и что «его надлежит немедленно арестовать и расстрелять»... «В это время ГПУ расстреливало «шпионов» без малейшего стеснения. Ягоду смутило все же, что речь идет о коммунисте - не было бы потом неприятностей. Он на всякий случай позвонил Сталину. Сталин подтвердил. Чехословацкого коммуниста немедленно расстреляли». [1]

Кризис наличности и проблемы с мясом

Конец нэпа в 1929 г. и быстрая индустриализация вели к инфляции, резко усилившейся в 1930 г. В этих условиях возник особый кризис наличности в форме острой нехватки разменной монеты. С 1924 г. в наличном обороте в СССР были серебряные рубли и полтинники и серебро добавлялось в некоторые другие монеты. В условиях сильной инфляции бумажных денег население, естественно, старалось удерживать серебряные монеты. Чтобы ликвидировать кризис, Госбанк предлагал два проекта: либо выделение Монетному двору дополнительных резервов серебра, либо переход на монеты из сплавов никеля. Сталин был против каждого из них. В письме, отправленном 6 августа 1930 г. с фельдъегерем со своей дачи в Крыму Молотову, осуществлявшему руководство страной во время долгих отпусков вождя, Сталин давал другие инструкции: ...«Дело, стало быть, в том, чтобы: а) основательно прочистить аппарат НКФ и Госбанка, несмотря на вопли сомнительных коммунистов типа Брюханова - Пятакова, б) обязательно расстрелять десятка два-три вредителей из этих аппаратов, в том числе десяток кассиров всякого рода, в) продолжать по всему СССР операции ОГПУ по изъятию мелк(ой) монеты (серебряной)» [2]

20 августа 1930 г. Политбюро поручило ОГПУ «усилить меры борьбы со спекулянтами и укрывателями разменной монеты, в том числе и в советско-кооперативных учреждениях».

Н.П. Брюханов, нарком финансов, и Г.Л. Пятаков, директор Госбанка, были сняты. Относительно расстрелов кассиров у меня нет сведений. Однако я помню, что серебряные монеты в начале 30-х годов все же исчезли из обращения и были заменены никелевыми.

Таким же образом Сталин пытался решить и проблему снабжения населения продуктами животноводства, поставки которых резко упали именно осенью 1930 г. В 1929 г. из-за поспешно начатой коллективизации в деревнях была забита почти четверть всего поголовья скота и именно в этом была причина кризиса снабжения мясом. Сталин снова решил применить привычные методы решения проблемы. В письме Молотову с той же южной дачи 13 сентября 1930 г. он дает директиву передать дела «вредителей» снабжения «из Совнаркома в ОГПУ (она у нас представляет что-то вроде трибунала), а через неделю дать извещение от ОГПУ, что все эти мерзавцы расстреляны. Их всех надо расстрелять». [2а]

На этот раз директива Сталина была выполнена без промедления. Уже 25 сентября 1930 г. все газеты сообщили имена 48 «вредителей» продовольственного снабжения из разных наркоматов, которые были приговорены к смертной казни, которая уже была «приведена в исполнение». На снабжении мясом городов это, конечно, не отразилось, но недовольство населения было временно переключено.

Окончился срок заключения - расстрел

Такова была судьба тысяч «троцкистов», осужденных в конце 20-х и начале 30-х годов. Тогда к ним не применяли «высшей меры» и приговаривали к относительно умеренным срокам. Машина террора не работала еще на полную мощность. Окончание сроков этого троцкистского «потока» приходилось на 1936-37 годы, но отпускать их на свободу или даже в ссылку Сталин не собирался. Их сначала этапами собирали в каких-то определенных лагерях, где были заранее подготовлены условия для секретных ликвидаций. Полностью сохранить в секрете эту огромную по масштабу операцию не удалось. Но впервые сообщения о ней появились в русском эмигрантском журнале «Социалистический вестник», издававшемся в Нью-Йорке в 1947 г. Этот журнал социал-демократов - «меньшевиков» был основан Л. Мартовым в 1920 г. и просуществовал до 1963 г. Бывшие меньшевики, выжившие после тюрем и лагерей, иногда разными путями отправляли в этот журнал свои свидетельства. Один из них, скрывшийся под псевдонимом «Иванов», дал описание событий в Воркутинских лагерях в 1938 г. Он, в частности, сообщил и о расстрелах «троцкистов», собранных в особом лагере возле старого кирпичного завода. «В марте 1938 года их стали вызывать партиями по 150-200 человек с вещами и без обычного обыска отправляли в этап будто бы для перевода в новую «командировку». В каждом таком этапе были и женщины (политические). Этап под вооруженной охраной уходил к железной дороге. Там их встречали приехавшие из Обдорска военные, приказывали сложить вещи в общую кучу, а людей уводили под усиленной охраной дальше, по протоптанной дороге в тундру. Тундра там гористая, каменистая; это отроги Уральского хребта. Уничтожение арестованных производилось в одном из ущелий. Когда мы слышали на Воркуте взрывы, это взрывали скалы, чтобы завалить ими трупы расстрелянных. По-видимому, расстрел производился в разных ущельях...

Массовые казни весною 1938 года были отнюдь не местным явлением. Такая же экзекуция производилась и в Усе, и в Чибью, центре Печорского лагеря; но сколько там было убито, я не знаю. Массовые казни шли и по уездным тюрьмам, например, в Чердыни». [3]

Воспоминания об этих ликвидациях «троцкистов» оставил Михаил Байтальский, реальный троцкист, случайно оставшийся в живых. Он провел в разных лагерях почти половину своей жизни, с 1929 до 1956 г. Мой брат Рой и я познакомились с Байтальским в 1960-х, и мы помогли ему отправить за границу его книгу «Записки для внуков», которая только недавно была издана в США на английском языке. [4]

В районе Воркуты в 1938 г. были расстреляны 2900 «троцкистов». Эти расстрелы осуществляла прибывшая из Москвы особая команда лейтенанта НКВД Ефима Кашкетина. Связь этих расстрелов с директивами Сталина лишь подозревалась. Однако в 1991 г. сотрудник КГБ Коми АССР В.М. Полещиков опубликовал в местной газете «Заполярье» от 18 сентября статью о кашкетинских расстрелах в разных лагерях Печорской системы ГУЛАГа. Полещиков нашел «рапорты» Кашкетина в местном архиве КГБ. По данным этой статьи полномочия Кашкетина по борьбе с троцкистами были определены выданным ему лично приказом по НКВД СССР N 00409. По утверждению Полещикова по секретным правилам тех времен два нуля перед номером приказа ставились лишь в тех случаях, когда директива исходила непосредственно от Сталина. Сам Кашкетин был арестован в январе 1939 г. и вскоре расстрелян.

Военная тайна номер один

Секретные ликвидации, в отличие от открытых политических репрессий, не отражены, как правило, в партийных и государственных архивах, частично открытых в настоящее время для исследователей. Но о ликвидациях, связанных с сохранением военной тайны, по-видимому, не осталось никаких документов. Война с Германией в июне 1941 г. началась, как известно, с крупных поражений Красной армии. Уже с первых дней германского блицкрига стало очевидным, что захват Москвы был главной целью Гитлера. В этой ситуации, очевидно, уже в июле, далеко в тылу возле Куйбышева, начали строить резервную Ставку Сталина и Генерального штаба. Это было целесообразным стратегическим решением, но это было также и величайшей военной тайной. Любой слух о таком строительстве мог бы подорвать дух защитников Москвы. Проект резервной Ставки был успешно осуществлен в кратчайшие сроки, но тайну о ней удалось сохранить почти пятьдесят лет до официального рассекречивания и превращения ее в музей в 1990 г. Об этом строительстве ничего не знали ни советские, ни западные военные историки, ни, естественно, немецкая военная разведка. Не знали о характере строительства ни власти, ни жители Куйбышева, хотя наличие «секретной зоны» вблизи города не могло, конечно, оставаться неизвестным. Для посетителей этого музея Великой Отечественной войны создана «легенда» о том, что его строила особая бригада Метростроя. Но свидетели этого строительства сохранились, и одним из них был Сергей Хрущев, сын Никиты Хрущева. В сентябре 1941 г. в Куйбышев из Москвы были эвакуированы семьи членов Политбюро, Хрущева, Маленкова, Берия и других, а также дочь Сталина Светлана. Для избежания нежелательных слухов их также поселили не в городе, а на территории охраняемого санатория на берегу Волги. Сын Хрущева, Сергей только через 53 года в своих воспоминаниях сообщил некоторые детали об этом строительстве:

«Неподалеку от нашего дома, в ложбине, спускающейся к Волге, в 1941 году велась большая стройка. Ночи напролет светили прожекторы. Что там делали, мы не знали, только перешептывались: работают заключенные. Тайна открылась после пожара в январе 1943 года, оставившего нашу семью без крова.

Несколько часов мы болтались под дверью комендатуры, пока велись напряженные переговоры с Москвой. Наконец решение состоялось. Нас повели вниз по аккуратно расчищенной асфальтированной дороге, туда, где совсем недавно сверкали огни запретной зоны. Еще несколько минут - и мы вошли в добротный двухэтажный каменный дом с колоннами перед входом.

В случае потери Москвы сюда собирался переехать Сталин. Дом окружали хорошо ухоженные дорожки, со скамеек на крутом берегу открывался вид на Волгу. Под домом, на много метров в землю, закопался бункер с множеством комнат, переходов, служб. Из дома в него спускались на лифте. Летом 1943 года, когда стало окончательно ясно, что «объект» хозяину не понадобится, нас даже сводили в подземелье на экскурсию». [5]

Правительственный бункер, расположенный на глубине 37 метров, был рассчитан на размещение 600 человек. Бункер и связанные с ним другие подземные помещения имели четыре разных системы автономного энергообеспечения, несколько лифтов, кабинет Сталина и зал заседаний. Руководил строительством Лаврентий Берия. О том, что все заключенные, осуществлявшие это строительство, относились к категории «смертников», существуют пока только слухи и непроверенные заявления случайных лиц. Массовые расстрелы заключенных тюрем и лагерей летом и осенью 1941 г. в тех городах и территориях, которым грозила немецкая оккупация -это доказанный факт, хотя такие ликвидации осуществлялись чаще всего на основании устных директив или даже по местной инициативе. Но Куйбышеву, ныне опять Самаре, не грозила оккупация. Я, однако, не исключаю, что ликвидация строителей сталинского бункера производилась не путем расстрелов, а посредством поэтапной их отправки в особо отдаленные и защищенные от любых побегов спецлагеря - эти меры широко практиковались после войны при появлении обширного сверхсекретного атомного ГУЛАГа.

Замороженные секреты. Особые контингенты Колымы

В статьях по истории советской атомной бомбы, опубликованных в 1995 г. в газете «Россия» и в некоторых других,[6] я уже писал, что строительство всех секретных атомградов, Челябинска-40, Арзамаса-16, Томска-7, Красноярска-23 и других, осуществлялось в основном заключенными и особыми «крепостными» стройбатами Красной армии, которые формировались из бывших «окруженцев»: военнопленных и «остарбайтеров», у которых срок службы не был ограничен двумя годами. При этом существовала практика длительной изоляции этих строителей после окончания работ или после окончания «сроков» у заключенных. Для этого их отправляли в отдаленные лагеря Магаданской области, где они работали уже «вольнонаемными», но по принудительным контрактам, без права выезда в течение нескольких лет. Этим путем руководство «атомного ГУЛАГа» пыталось сохранить тайны расположения и производственного назначения секретных объектов. Существование этой практики упоминалось в «Воспоминаниях» Андрея Дмитриевича Сахарова, изданных в 1990 г., а также в письмах некоторых строителей, выживших после многих лет в немецких и советских лагерях. Писем было немного, так как все еще живые, бывшие строители атомградов, даже военные, не имевшие «сроков», не имели полной свободы. Один из офицеров стройбата, работавший сначала в Челябинске-40, а затем в Томске-7, написал мне, что он был «демобилизован в 1957 г. по болезни из рядов Сов. Армии с пожизненной подпиской о неразглашении и выездом в г. Лысьва Молотовской области под надзор КГБ».

Освобождаемым уже в эру Хрущева строителям атомградов запрещалось жить в приграничных областях, контактировать с иностранцами и рассказывать о своей бывшей работе. Это приравнивалось к разглашению военной тайны и грозило длительным заключением. Но только недавно, в качестве отклика на мои очерки была опубликована статья С.М. Мельникова, научного сотрудника технического университета в Магадане, который по местным архивам пытался установить судьбу ссыльных строителей советского «атомного щита». Изучая в архивах Магадана деятельность Дальстроя МВД СССР, Мельников обнаружил, что

«Понятие «особый контингент» появилось в официальных документах Министерства внутренних дел СССР в 1949 году. В июле 1949 года был издан приказ МВД СССР N 00708 о лицах особого контингента в системе МВД»...

«К особому контингенту, как следует из приказа N 00708 и инструктивных указаний к нему, относились лица из числа заключенных, отбывавших наказание на особорежимных стройках МВД. Особорежимными стройками были засекреченные военные объекты, в том числе по производству химического и атомного оружия. Непосредственно в Магадан направлялись бывшие заключенные, работавшие в Челябинске-40, Свердловске-22, Свердловске-44. С этих и некоторых других секретных объектов в целях сохранения их секретности заключенных, у которых заканчивались или уже закончились сроки, направляли в наиболее отдаленные территории, в том числе и в Дальстрой.

Первая партия лиц особого контингента в обстановке полной изоляции прибыла на Колыму во второй половине сентября 1949 года. На пароходах «Советская Латвия» (2370 человек) и «Ногин» (2285), а также в октябре на пароходе «Джурма» (604 человека). Всего в 1949 году до закрытия навигации прибыло 5665 человек...

При определении предприятий, на которые направлялись лица особого контингента, в первую очередь принималось во внимание два обязательных условия: отдаленность предприятия от других населенных пунктов и расположенность в тупиках дорог, исключающих транзитный проезд через них.

В соответствии с этими требованиями первая партия лиц особого контингента была направлена в наиболее отдаленные поселки -прииски «Октябрьский» (расстояние от Магадана 687 км) и «Желанный» (671 км) Западного горнопромышленного управления, прииски «Победа» (1042 км) и «Надежда» (1175 км) Индигирского горнопромышленного управления». [7]

Группы «особого контингента» продолжали прибывать и в 1950 и в 1951 годах. На начало 1952 г. в системе Дальстроя работало 10348 человек этой категории, формально «вольнонаемных», но живших под охраной и передвигавшихся под конвоем. Обычно они жили в бараках, в которых до этого находились прежние заключенные.

Обдумывая эту практику сохранения военных и государственных секретов, я только сейчас начинаю понимать, что рабочих и заключенных из разных секретных строек не смешивали между собой и с другими заключенными. Рабочие Челябинска-40 отправлялись на прииск «Желанный» в 671 км от Магадана, а рабочие из атомграда Свердловск-44 на прииск «Надежда» в 1175 км от Магадана не случайно, а потому, что им не следовало обмениваться информацией. В Челябинске-40 производился плутоний, а в Свердловске-44 с помощью газодиффузии нарабатывался оружейный уран-235. На другие отдаленные прииски шли строители Арзамаса-16, где делались атомные бомбы, Семипалатинска-23, где их испытывали, и прочих секретных строек. Всего в Магаданской области для «спецконтингента» к 1951 г. было выделено 10 или 12 приисков по добыче меди, олова и других металлов. Сведения о появлении в Магадане рабочих атомной промышленности в искаженном виде стали известны и западным спецслужбам, но истолкованы совершенно ошибочно. На Западе пришли к выводу о том, что на Колыме начато строительство атомной электростанции. [8]

Если и к 1949 г. сохранилась система шифровки номеров приказов, введенная в 30-х годах, то приказ МВД N 00708 также издавался по директиве Сталина. Но сама схема столь дифференцированной «гулаговской» ликвидации «секретоносителей» имеет, конечно, и других авторов и не только Колыма является защищенным от побегов местом Арктики. Ведь, кроме атомного оружия, тот же уровень секретности распространялся и на ракетное, химическое и бактериологическое оружие. И в этом случае система специальных контингентов заключенных-строителей оказалась наиболее надежным способом сохранения тайны их создания. Нужно подчеркнуть, что все эти «спецлагеря» заключенных, как и каторги «освобожденных», были ведомственными, приписанными к соответствующим «режимным» министерствам, главкам и управлениям. Архивы по ним пока еще не рассекречены и не входят в тот общий архив НКВД-МВД-КГБ, по которому и российские и западные историки все еще пытаются «документально» установить - сколько же всего людей томилось и гибло в сталинских лагерях.

Дополнение автора.

Для историка сталинского периода в жизни страны воспоминания, впечатления и свидетельства очевидцев часто важнее архивных и прочих документов. Поэтому я был бы очень благодарен за любые замечания и критику. Писать можно по адресу: 125475, Москва, А-475, Абонементный п/я 258. Медведеву Рою Александровичу (для Ж.А.).

---

1). Борис Бажанов. Воспоминания бывшего секретаря Сталина. Изд. Всемирное слово, Санкт-Петербург, 1992, стр. 56-7.

2). Письма И.В. Сталина В.М. Молотову 1925-1936. Сборник документов. Изд. «Россия молодая», Москва, Письмо 57, стр. 193-4, 1995.

2а). Письмо 65, стр. 216. 1995.

3). Социалистический вестник, 20 мая 1948, стр. 95. Нью-Йорк.

4). Mikhail Baitalsky. Notebooks for the Grandchidren. Recollection of a Trotskyist who survived the Stalin Terror. Humanities Press, New Jersey, 1995.

5) Сергей Хрущев. Никита Хрущев. Кризисы и ракеты. Изд. «Новости», Москва, 1994 г., т. I, стр. 17-18.

6) Россия, N 3 и N 23, 1995.

7) «Россия», 11-17 сентября 1995.

8). Michael Solomon. Magadan, Toronto, 1971.

Спортивный курьер

Эхо недели

Москва зовет Олимпиаду

Олимпийские игры 2008 года, может быть, состоятся в Москве. Об этом заявил мэр российской столицы Юрий Лужков, посетивший с визитом штаб-квартиру Международного олимпийского комитета в Лозанне. В ответ на вопрос корр. ИТАР-ТАСС он подчеркнул, что 2008 год «еще не заангажирован» для проведения Олимпиады, и, наверное, «можно посмотреть, рискнуть и предложить Москву как столицу Игр-2008».

Взгляд с трибуны

Чем жив футбол

Афиш на этот матч не было. А все равно больше тысячи человек пришли в Вербное воскресенье на стадион «Динамо» на товарищескую встречу барнаульского «Динамо» и благовещенского «Амура». Соперники уже играли на сборах в Турции (2:1 в пользу барнаульцев), и, возвращаясь домой, благовещенцы сделали остановку в Барнауле.

Видно, как соскучился болельщик по футболу. До матча только и разговоров об успехе «Зари» из Ленинска-Кузнецкого в 1/8 финала Кубка России в Москве против столичных армейцев. А ведь «Заря» в последнее время хорошо пополнилась воспитанниками барнаульского футбола. Так уж совпало, что в составе кузнечан и армейцев играли по одному игроку одного тренера Анатолия Лутца - Яркин и Минько. А теперь команда первой лиги 6 мая в 1/4 финала примет на своем поле столичное «Динамо». За весь сибирский футбол радостно, а стимул для победы у «Зари» отменный: за победу в четвертьфинале игроки получат звание мастеров спорта.

Было время обсудить и проблемы шестого тура чемпионата России в высшей лиге. Здесь и разгром армейцев от земляков-торпедовцев - 0:5. Поражение в Набережных Челнах чемпиона «Спартака» - 1:2. Победа «Ростсельмаша» над «Аланией», и ничья питерского «Зенита» дома с «Шинником»...

Словом, интрига есть как в Кубке, так и в чемпионате. А тут только обнародован календарь игр зоны «Восток» второй лиги, две команды которой и встретились в товарищеском матче. Скажем, что игра не доставила особого удовольствия зрителям. Ничья - 1:1 (у «Динамо» гол забил на исходе игры Василий Ощепков). Но если в официальных поединках динамовцы будут так же невыразительны, то могут недосчитаться своих поклонников. Но нам все же остается надеяться на лучшее.

Нам и не снилось

Рекорд посещаемости

Рекорд сезона в Германии по количеству пришедших на стадион болельщиков был установлен не на матче бундеслиги или национальной сборной страны, а... во втором дивизионе национального первенства. 75 тысяч зрителей заполнили Олимпийский стадион в Берлине, чтобы посмотреть встречу столичной «Герты» и «Кайзерслаутерна». Сообщившая об этом газета «Спорт-экспресс» проинформировала также, что, к радости столь солидной берлинской аудитории, их земляки добились победы - 2:0.

Телетабло

Игры видели даже инопланетяне

Олимпийские игры в Атланте стали самыми смотрибельными в истории, телетрансляции из США смотрели 19 миллиардов 600 миллионов зрителей в 214 странах мира. Такие цифры назвали в штаб-квартире МОК.

Таким образом, не закрыт рекорд Барселоны-92, за ходом Игр в которой наблюдали в 196 странах, причем аудитория насчитывала на 18 процентов зрителей меньше.

Контракты

Компьень ждет «двух К»

Официальный пакет необходимых документов, подтверждающих желание организовать шахматный матч между Анатолием Карповым и Гарри Каспаровым, получен обоими гроссмейстерами от властей небольшого французского города Компьень. В сообщении ИТАР-ТАСС об этом говорится, что предполагаемый призовой фонд поединка «двух К» может составить 3 миллиона долларов, количество партий - 18, открытие матча - 21 октября.

Криминал

Вору в тюрьме место

Как сообщили из БелТА-ТАСС из Минска, закончилось судебное разбирательство о бандитском нападении на квартиру неоднократной олимпийской чемпионки по фехтованию Татьяны Самусенко. Больше года длилось расследование этого трагического случая, когда, спасаясь от разбойников, знаменитая спортсменка была вынуждена прыгнуть с балкона второго этажа, получив при этом тяжелые травмы. Представшие перед судом понесли суровое наказание - от 6 до 15 лет лишения свободы.

Напомним, что за последние годы в Белоруссии от разбоя пострадали Марина Лобач, Виталий Щербо, Игорь Железовский, Наталья Зверева.

Подготовил А. ПАВЛОВ.

Наследство

Варшавянка

Нас еще судьбы безвестные ждут.
Революционный гимн.

- Господи, Боже мой, до чего ж я люблю их, эти гроши. Я бы и батько, и матер, весь бы рид продав бы за их. Да кто их нэ любэ! Та Господь-Бог спустывся б с нэба тай сказав: «Хто любэ гроши - прысядьтэ!» Вись бы свит раком стоял!

Какие строки! Какой убийственный юмор! Только великий народ мог позволить себе так смеяться над собой.

Отрывок за отрывком из комедии «Шельменко-денщик» классика украинской литературы Г. Квитко-Основьяненко читала мне Анна Ивановна Модина. Она, пенсионерка со стажем, веселилась при этом от души, как ребенок. Да и отчего не веселиться! Ей-то ни приседать не надо, ни кланяться. Она - наследница такого богатства, какое нам и не снилось.

От «Шельменка» она перешла к «Энеиде» И. Котляревского: «Эней був парубок моторный». Неизвестные, нешкольные Пушкин, Лермонтов, Мицкевич и множество других, их стихи, эпиграммы, подробности жизни, такая, например, как-то А. Мицкевич, мстя за смерть друга, вызвал на дуэль Дантеса, ранил его в руку, ведомы ей. Казалось, они либо все живут в ее однокомнатной квартирке, на втором этаже совхозной «хрущобки», либо хотя бы однажды побывали здесь в гостях.

По свидетельству записных кулундинских книголюбов, сюда, в эту святую обитель, попадают только избранные. Только для них открыт доступ к тем художественным ценностям, которые собирало не одно поколение. Одно из самых уникальных собраний в этом ряду -библиотека, а в ней книги, датируемые уже 20-ми годами нашего столетия.

А еще здесь на стенах картины, навесные резные ларцы, фотографии. Анна Ивановна и по натуре и по образованию - художник. Одну ее вещицу - деревянную статуэтку в стиле нэцкэ - купили для краевого музея его сотрудники. Туда же попал бы и ее расписной, ручной работы, в старинном русском духе и сундучок.

- Все, что я знаю, все, что люблю, все это у меня от мамы, -Анна Ивановна, которую я слышал не раз, почти всегда рассказ о себе начинает с мамы.

Она, ее мама, родилась в Варшаве. Ее отец, Василий Степанович, был директором мужской гимназии, преподавал словесность. А мама Валентины, Ольга Владимировна, которая окончила академию художеств там же, в Варшаве, писала на заказ портреты и тоже преподавала, но только в женских гимназиях, и не что иное, как прикладное искусство.

Когда Варшаву оккупировали немцы, близкие друзья, бывшие ученики, посоветовали Василию Степановичу бежать в Россию: опасались, что его могут расстрелять. Но в России начались революции, и подхваченная ими семья очутилась в далекой Сибири. По дороге мужа Валентины, студента, красные расстреляли, а ее ранили в голову.

Всю жизнь ее мучили эти раны. Она больше ни разу не вышла замуж, из-за головных болей три года провела на больничной койке. Однако это не помешало Валентине Васильевне стать мамой для маленькой детдомовки Ани.

Василия Степановича вскоре попросили помочь в становлении педучилища (ныне колледж) в Славгороде, и он не отказался. А дочь, которая знала семь языков, согласилась учительствовать сначала в одном селе, потом в другом. И так они с Аней оказались в Троицке. Сегодня это заштатное, не играющее почти никакой роли в жизни района сельцо.

А прежде, до революции и после, это был центр волости. Здесь и почта была, и управа, и больница с роддомом, магазин, склады, баня с номерами, несколько общежитий.

А какая была красавица церковь! Из темно-вишневого кирпича, который обжигали тут же, в Троицке. Низ у нее был беленым известью, а верх - темно-вишневым. И все это величаво венчали купола. Казалось издали, что парит она в воздухе. У Модиных была фотография этой церкви...

И школ здесь тогда было аж три. Но учиться в школе маленькой Ане было неинтересно. Ведь дома ей мама рассказывала, когда подросла, о французской, немецкой, итальянской литературе, истории цивилизаций, сочиняла на каждый вечер новую сказку.

Девочка как-то раз заметила красноватые томики, которые соседка-старушка приготовила для растопки, и выпросила их. Взамен принесла ей кипу бумаги ненужной. Зато дома теперь ей мама читала А.Дюма на французском и тут же переводила.

Рисовать Аня начала рано. Любила беленые стены соседских сараев. И поскольку шла война, они все были разрисованы нашими самолетами, из которых сыпались на головы врагов бомбы, почему-то больше похожие на огурцы.

После окончания школы она получила вызов в Москву, в университет искусств имени Крупской. Приехала туда, а жить негде. Села на чемодан в фойе и закручинилась. Все уже из университета разошлись, а она сидит. Тут-то к ней и подошел солидный и очень серьезный мужчина:

- А ты чего, душа моя, сидишь?

- А мне жить негде.

- Ну тогда пойдем ко мне. У меня жена добрая, не прогонит.

Так она познакомилась с Василием Петровичем Митуричем, известным художником, сыном Петра Васильевича Митурича, чьи картины есть даже в Третьяковке. Одну из них Анна Ивановна показала мне у себя: «Август. Хвалынск». Это, конечно же, копия, но какая! Сделана самим Василием Петровичем...

- А вы знаете, как умер Велимир Хлебников? - ошарашивает меня Анна Ивановна. - Он ведь умер в доме у Петра Васильевича Митурича, в деревне Санталово в 1922 году.

И чтобы не длить мое изумление, она достала альбом рисунков Митурича-старшего.

- Но нигде-нигде не пишут, что он умер у Митуричей. Я по радио передачу слушала и удивлялась. В Санталово Хлебников приехал уже больной. Московские литераторы очень просили, чтобы он пожил в деревне. Надеялись, что поправится.

«Первый Председатель Земного Шара», как он именовал себя, умирал в простой деревенской баньке. А Митурич рисовал его, разговаривал с ним. Вот «Велимир Хлебников на смертном одре». А вот просто - «Больной Велимир Хлебников». «Последнее слово: «Да». Это надписи самого художника. О чем они разговаривали? И почему «Велимир», а не привычное нам «Велеимир»? И на какой вопрос - утвердительное «да»?

«Колумб новых поэтических материков», названный так В. Маяковским, оригинальнейший и ярчайший представитель литературного авангарда, один из вождей футуристов («будетлян») в России, поэт-экспериментатор, по-видимому, делился своими идеями с художником. Мастер слова с мастером кисти. У него был большой багаж. Ведь это он, по его же словам, «дал людям способы предвидеть будущее, нашел закон поколений, населил светлыми тенями прошлое России, через законы быта люда прорубил окно в звезды».

В 1913 году он был назван великим гением современности, и это звание хранил до гробовой доски. «Он боролся с видом и сорвал с себя его тягу...» А еще «он полагал, что благу человеческого рода соответствует введение в людском обиходе чего-то подобного установлению рабочих пчел в пчелином улье, и не раз высказывал, что видит в идее рабочей пчелы идеал свой лично»...

Что-то от этой велимировской пчелы есть и в образе жизни Анны Ивановны. Она сидит в своей квартирке-келье, пилит, строгает, точит, рисует, выжигает. То японского божка, то пейзаж моей родной Кулунды, то портрет знакомой.

Временами раздается стук в дверь: соседки, ее ровесницы, то на суп пригласят, то пирожки принесут. Она же для них выполнит «мужскую» работу: кому валенки подошьет, кому шлепанцы стачает.

Сюда, в эту квартирку, приезжал и Василий Петрович Митурич. Что его позвало в такую даль-то из Москвы?

- А моя мама! Она вон какая была интересная собеседница. Да ведь я ему еще и наш Горный Алтай показала.

Вот такие дела.

Н. ГУРТЕНКО,
корр. «Алтайской правды».
Кулундинский район.

Поэзия

Николай Морозов

Контрасты

Небес неповторимый колер,
Клин птиц на жуткой высоте.
Вплотную солнечное поле
Примкнуло к городской черте.
Рулады соловей задорно
Выводит где-то у реки.
И белка подбирает зерна
Доверчиво с моей руки.
Скамья. Забытая гитара.
Трава помятая - вчера,
Видать, возлюбленная пара
Здесь токовала до утра.
Природа избегает смуты,
И близких, и далеких гроз.
В такие, может быть, минуты
Родился на Земле Христос.
В природе нет нигде застоя,
И даже, знаю, на войне
Цветы растут под грохот боя,
Но пахнут только в тишине.

* * *

Молились матери,
шагнув через порог,
За сыновей,
что гибли в той сторонке.
Но Бог ни в чем, видать,
помочь не мог:
Во все концы летели похоронки.
Лишь Человек -
ствол вдребезги и - нет!
Стой! Не прошить бы
чье-то сердце снова.
Бог - это то,
что есть в тебе, во мне,
За что же отлучали
Льва Толстого?

Надежда Басаргина

Из старых стихов

Коль любишь, ты уже зависим
От этих глаз, от этих губ,
От редких сумасбродных писем,
От милых, окаянных пут.
Не тяготит порабощенье,
Находишь в нем покой, усладу,
И жизнь - лишь нежности
служенье,
И с сердцем никакого сладу.
И рабство потерять боишься,
То страхами себя изводишь.
То обретением гордишься,
А то в отчаянье уходишь.
Так без конца и без начала:
В любви, как в море, нет причала.

* * *

Одна любовь ушла,
Вторая не пригрела.
Как в межсезонье -
Холод и дожди.
Одна сползла слеза,
Вторая не созрела...
Поспеет нежность,
Только пережди.

Случай с повестью

По страницам журнала «Алтай»

Журналист Виталий Сорокин написал документальную повесть «Последний из когорты «железных». Долго и тщетно искал он спонсоров, чтобы издать свое сочинение, хотя рукопись о хозяйственной и политической деятельности Алтайского крайкома КПСС «георгиевского периода», несомненно, интересна. Автор основательно поработал с документами, старался быть предельно объективным в оценке деятельности одного из последних «вождей» алтайских коммунистов.

Взял рукопись под свое крыло журнал «Алтай», и будет она опубликована в четвертом и пятом номерах за этот год, который уже пятидесятый в биографии журнала. И все пятьдесят лет «Алтай» был колыбелью творчества писателей, живущих в крае. Все они начинались в «Алтае». И по сию пору журнал пестует молодых. Случай с повестью В.Сорокина не единственный даже в этом году .Дебютирует, по существу, еще один автор - ученый-физик, преподаватель Алтайского университета Андрей Романов. В третьем номере публикуется его фантастическая повесть «Космический Армагеддон». Здесь же дебютирует как прозаик художник и искусствовед Геннадий Ракитин. Думаю, что его рассказы, словно изящно и тонко выполненные рисунки, понравятся читателям.

В этом году журнал вобрал в себя произведения и своих постоянных, и известных авторов: Евгения Гущина («Чужой праздник» -рассказ), Владимира Свинцова («Как стать киллером» - повесть), Эдуарда Прутковского («Здравствуй и прощай, Луноликое» -повесть), Ивана Булаха («Вторая попытка» - рассказ).

Со стихами на страницах журнала выступят Виталий Шевченко, Галина Колесникова, Вольдемар Гердт и другие профессиональные поэты, а также молодые авторы, в том числе участники апрельского семинара начинающих писателей.

Пятидесятилетний юбилей журнала совпал с шестидесятилетием образования Алтайского края. Этому приятному совпадению посвящается два номера «Алтая» - четвертый и пятый. Они будут с изюминками. Четвертый, например, украсит поэтический венок Алтаю, свитый из стихотворений как алтайских поэтов, так и тех, кто, побывав в крае, был очарован его красотой.

Уже в 1996 году в журнале появилась рубрика «К двухсотлетию со дня рождения А.С.Пушкина». Не исчезнет она и в этом году. Более того, редакция намерена как можно больше опубликовать интересных и разнообразных материалов о гении русской литературы. Кстати сказать, они окажутся очень полезными студентам-филологам и учащимся-старшеклассникам.

Обеспечить интересными работами наши постоянные рубрики помогает достаточно широкий авторский актив. Не сомневаюсь, что читателей наведет на глубокие размышления статья Бориса Кривогорницына «В паутине лицемерия». Человек - Бог - нравственность - вот ось проблемы, поставленной в этой публикации. Глубоко проблемна и работа Вячеслава Корнева «Патология потребления». Проблемна и актуальна, так как раскрывает «адский» механизм подрыва отечественной культуры, происходящего на наших глазах, с нашего же молчаливого согласия и стремления части граждан приобщиться к «ценностям» западной масскультуры, отринув свою отечественную, кровную.

С журналом сотрудничают не только местные авторы. В этом году будут опубликованы произведения писателей и статьи ученых из Пскова, Твери, Иркутска, Омска.

Несмотря на то, что у журнала немало финансовых и творческих трудностей, редакция надеется их преодолеть, а читателей благодарит за внимание и поддержку.

Леонид ЕРШОВ,
ответственный секретарь журнала «Алтай», член Союза писателей РФ.

Встреча

Незаданный вопрос

Мне сорок лет - я не была в Париже. Зато как-то попала в лифт вместе с Высоцким, и он дружески спросил, где я сейчас снимаюсь. Думаю, что он принял меня за Софи Лорен, жаль, конечно, что не за Марину Влади. Лифт тогда рвался в небо, как космический корабль. А однажды в кино, просто повернув голову направо, я обнаружила, что сижу почти рядом с Тарковским. Интересно, какой же фильм мы смотрели? От столкновения в коридоре с Шукшиным я до сих пор улыбаюсь по-алтайски. За те десятки лет, что живу на свете, я успела увидеть многих мхатовцев, мейерхольдовцев, вахтанговцев. Я дарила подснежники великим актрисам, и они целовали меня в лоб. Однажды я даже видела Станиславского. Только когда же это было?

Впрочем, недавно, в театре драмы на спектакле «Лица». Народный артист России Александр Калягин и заслуженный артист России Владимир Симонов показали истинный мастер-класс сценического искусства, называющийся «русским национальным театром». Как сказал Калягин: «Симбиоз вахтанговского образования и мхатовской практики». Актеры сыграли пять чеховских рассказов: «На чужбине», «Психопаты», «Канитель», «Злоумышленник» и «Дипломат». Это было чистой воды актерское искусство дорежиссерской эпохи, где все средства - из подручных: круглый стол с белой скатертью, три стула, ни грима, ни костюмов и старинный вальс между фрагментами. Отборная выразительность пластического рисунка, классическая русская речь, подробность проживания ситуаций, непрерывность действия - мастерство выше всяких похвал! И все пронизано аурой художественной

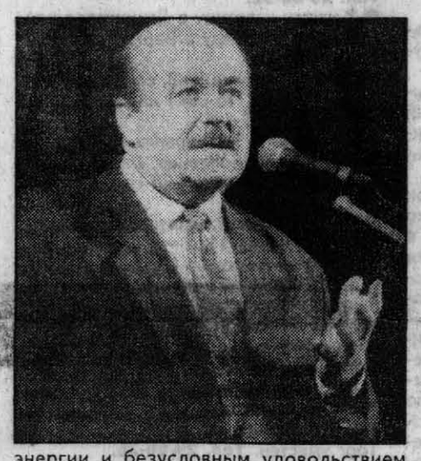

энергии и безусловным удовольствием от лицедейства. У этих актеров одно биополе, общее дело и любовь к Чехову. Любовь взаимная. Антон Павлович давно «приглядывает» за Калягиным и время от времени берет его за руку и выводит на свет, поэтому и воспринимается им «не как классик, а как родственник».

О своем постоянном (астральном) контакте с Чеховым артист говорил со сцены и сидя в восьмом ряду зрительного зала на пресс-конференции. А где-то рядом, невидимый, вытянув длинные ноги, пристроился Антон Павлович, этот день он тоже провел в Барнауле. Чехов уже все сказал и написал, теперь только вовремя открывает нужную страницу своих сочинений: на вступительных экзаменах в Щукинском училище победным стал рассказ «Мальчики», от отчисления за профнепригодность Калягина спас самостоятельно подготовленный рассказ «Свидание», прославила роль Платонова в «Неоконченной пьесе для механического пианино». Калягин играл Тригорина во МХАТе, на выпускном актерском курсе, этот спектакль объехал всю Америку. «Дядей Ваней» открывал театр «Et cetera», в котором он стал худруком. Тогда в пяти театрах Москвы играли «Дядю Ваню», но они имели успех. Год назад получили собственное здание на Арбате и осенью, когда закончится ремонт, будут начинать Чеховым.

За границей в репертуаре актера обязательны роли Шекспира, Мольера и современные западные пьесы, но если есть чеховские, то рейтинг и оплата повышаются. Калягин убежден, что лучше русского актера Чехова понять и сыграть не сможет никто, трехлетнее преподавание в Оксфорде его в этом убедило. Не знаю, что говорят французы о Мольере, а роль Аргона в «Тартюфе» Калягин провел восхитительно. А гоголевские Чичиков, Поприщин, Кочкарев... А толстовский Федя Протасов, а многие-многие другие. Калягин говорит о том, что свободен, даже впрягшись в несколько возов, которые тянет, но во власти, на должности председателя СТД, стало легче, потому, что не давит идеология. Беспартийные птицы летают по небу, беспартийные леса и реки окружают нас. Я смотрю на знаменитого артиста с лицом, известным всей России, я хочу спросить его... и не спрашиваю. Знает ли он о своем избранничестве? И каково быть избранником?

Ведь талантливых людей не так уж мало. Некоторые из них себя частично реализуют, другие на время становятся звездами, третьи, которых обошла удача, вечные мученики и мытари. Но так, чтобы и талантище и жизненная энергия, и крутое везение и Ангел-хранитель на небесах!...

Его имя уже вошло в энциклопедии и словари, это человек мира, житель планеты Земля, собеседник Чехова, Гоголя, Мольера. От сознания фантастичности простого события меня тоже посетило «нечто» - всего чуть-чуть, на одну минуточку, ту самую, когда губы успевают прошептать: «Остановись, мгновенье». Но... я обычный человек, живу на улице Советской, задетая пушистым крылом насмешливого ангела счастья, я остаюсь с глупой улыбкой на лице. Опять повезло - я видела грандиозного русского актера, я знаю ответ на незаданный вопрос. Ведь я уж и прежде вам его задавала, помните, в 22 году в Швейцарии, в Лозанне, когда вы, усталый, заснули, утонув в кожаных подушках посольского «паккарда», или нет, это было в 1667 как раз в Париже, в восьмом ряду Пале-Рояля...

Нина ОСИНОЧКИНА.
На снимке: Александр Калягин.
Фото О. БОГДАНОВА.

Заметки журналиста

Музыка в пересчете на капусту

Уже несколько месяцев в моей рабочей папке лежат материалы об ассоциации друзей оркестра «Сибирь». Можно было бы ограничиться небольшой заметкой, что вот, мол, есть ассоциация, объединяющая поклонников великорусского оркестра, что для «Сибири» это немалая поддержка, что ассоциация приглашает к сотрудничеству неравнодушных к «бесконечному, вечному, мудрому». И отрадно, что в столь непростые времена находятся люди, готовые поддержать живущее в нищете, но не умирающее искусство. Оркестр периодически устраивает для своих друзей встречи-концерты. Эти встречи - праздник и для любителей музыки, и для музыкантов.

Все так. Но... Оркестранты по нескольку месяцев не получают зарплаты, концертный зал нуждается в ремонте, музыкальные инструменты - в замене, костюмы - в обновлении. Поддержать же оркестр две сотни его объединившихся друзей могут только морально, как-то не встречаются среди любителей музыки люди богатые...

А между тем на стол директора оркестра легло уже не одно заявление об уходе. В октябре прошлого года, накануне открытия сезона дирижер оркестра Евгений Борисов при встрече с журналистами заметил: «Мы не уверены, что сможем выполнить всю намеченную программу. Музыканты работают на износ. Они голодают, им нечем заплатить за проезд в городском транспорте, и они из-за этого опаздывают на репетиции. Требовать от них что-то в такой ситуации просто неприлично».

Как там у Крылова? «И кому на ум придет на желудок петь голодный...».

Оркестр тогда был близок к тому, чтобы выехать с концертом в какой-нибудь сельский район и вместо оплаты взять капусты или картошки. Интересно, во сколько ведер картошки оценить, к примеру, талант музыканта, балалаечника от Бога Игоря Бабушкина, или сколько капустных кочанов стоит мастерство дирижера Евгения Борисова?..

И вот что еще смущает. Инициатором создания ассоциации друзей великорусского оркестра оказался ...бельгийский гражданин. Конечно, Массанж де Коломб немало средств и сил вложил в поддержку нашего искусства, он помог «Сибири» съездить на гастроли в Бельгию и Люксембург (там «сибиряки» произвели настоящий фурор), честь ему и хвала за это. Но не получается ли, что кому-то где-то наши таланты нужны больше, чем нам?

- Ни в одной нормальной стране ни один серьезный музыкальный коллектив не живет за счет самоокупаемости. В Германии, куда, кстати, наши музыканты ездят на заработки (по два-три месяца играют там на улицах, домой возвращаются на дешевеньких иномарках), существует мощная система государственной поддержки искусства. Там считают, что творческий талант - это народное достояние. Он должен развиваться, иначе деградирует - эти слова принадлежат человеку, несколько лет проработавшему в Европе (Австрия, Германия, Финляндия), потому знающему ту систему не понаслышке, Владимиру Анисимову, художественному руководителю барокк-ансамбля «Арс лонга», музыканту удивительного мастерства.

В Германию Владимир Анисимов уехал в 1990 году на мастеркурсы по траверсфлейте и блокфлейте, уже имея высшее музыкальное образование, опыт концертной и преподавательской деятельности. В том же году его пригласили учиться в летнюю академию старинной музыки в Инсбрук (Австрия). Далее последовали еще приглашения: учиться, преподавать, выступать. Но через четыре года он приехал домой, оставив аспирантуру высшей школы музыки им.Ф.Мендельсона в Лейпциге и работу в барокк-оркестре Телеманна.

Из разговора с В.Анисимовым, состоявшегося в мае 1994-го после концерта-презентации барокк-ансамбля «Арс лонга»:

- Владимир, почему вы вернулись? Сейчас все бегут отсюда, а у вас там была хорошая работа, перспективы карьеры?

- Да, я мог там сделать карьеру флейтиста. Но здесь я родился... Я должен играть для людей, среди которых вырос. Там культивируют старинную музыку, можно сказать, объедаются ей, а здесь ее практически не знают.

Тогда В. Анисимов щедро делился планами и надеждами. На то, что презентация станет началом широкой концертной деятельности. Что хорошо бы филармония или муниципалитет взяли их под свое крыло (а то трудно не принадлежать ни к какой концертной организации, а хороших продюсеров для музыкантов серьезного направления в нашей стране нет). Что ансамблю просто необходима струнная группа, пока это может быть только квартет (две скрипки, альт, бас). Он тогда думал, что самым сложным будет найти музыкантов для расширения ансамбля - слишком от многого, чему учили в консерватории, исполнитель должен отказаться, слишком во многом измениться. Барочные инструменты, на которых играют музыканты «Арс лонга», и музыкальный строй эпохи барокко принципиально отличаются от современных.

Ровно через год, в мае 1995-го, собираясь со своим ансамблем на гастроли в Германию (за свой счет, денег у них было только на дорогу туда, на обратную они рассчитывали заработать), имея за спиной всего два концерта в приличных залах, неудачную попытку создать семью, недоразумения с товарищами по ансамблю (они устали играть бесплатно), Владимир Анисимов показывал видеозапись беседы тележурналиста с одним из наших местных чиновников от культуры. Говорили о распределении средств, выделенных местным бюджетом на культурную сферу. Встреча была записана на следующий день после того, как В. Анисимов побывал на приеме в городском комитете по культуре, его внимательно выслушали, что-то записали в журнальчик, сказали заглянуть в конце месяца.

- «Арс лонга»? - удивленно вскинула брови распределительница благ в ответ на вопрос журналиста. - Ах, да, он у меня был, это, кажется, старинное оружие...

Его просто не воспринимали всерьез, не замечали.

В Германии барокк-ансамбль принимали на «ура», засыпали приглашениями.

Владимир Анисимов с тех гастролей не вернулся. Устал от того, что никому здесь не нужен, от постоянных материальных неурядиц. Сейчас живет во Франкфурте, преподает музыку. Его ансамбль без него, разумеется, распался.

Кстати, его название взято из крылатой латинской фразы «Vita brevis, ars longa» - «Жизнь коротка, искусство вечно». Вряд ли предполагал В. Анисимов, создавая в 1986 году ансамбль, что когда-то ему придется выбирать между благополучным устройством своей короткой жизни и своим «Вечным искусством...».

Прошлым летом в Израиль уехала единственная девушка, танцевавшая на барнаульских сценах степ, Ольга Кельс. У нее и раньше была возможность поехать в «землю обетованную», но она не хотела. Некоторое время преподавала в школе-студии современного танца, изредка танцевала в кафе за полтинник за номер, выступала на массовых городских праздниках. Но школа-студия развалилась из-за недостатка средств, редкие выступления не давали стимула для роста. Ольга Кельс мечтала иметь свое джаз-кафе с танцевальной группой. Но ни ее талант, ни организаторские способности, ни диплом балетмейстера были никому не нужны, кроме нее самой.

Недавно получила от нее письмо: «Потихоньку обустраиваюсь здесь. Закончила курсы иврита, устроилась на работу. В первую же неделю моего пребывания в Израиле познакомилась с девушкой, которая танцует на вечерах, она мне очень помогла на первых порах. Мы работали вчетвером. Я готовила танцевальные номера, а она как администратор - спонсоры, костюмы, организация выступлений. Сейчас преподаю детям танцы во дворце культуры. У меня десять групп по 20 девочек, я даю им джаз, модерн и классику». Далее в письме - о встречах с ведущими израильскими хореографами, знакомыми по специальной литературе и по семинарам, организуемым Российским центром еврейской культуры. Приняли они Ольгу очень тепло...

Россия уже давно питает мир умами и талантами. Сейчас в университетах даже читается курс «Литература и искусство русского зарубежья». Странная у нас щедрость...

Похоже, к двум общепризнанным российским бедам - дураки и плохие дороги - прибавилась еще одна - слишком много талантов, и никто не знает, что с ними делать.

Наталия КАЛАШНИКОВА.

Колыма. Нелагерная тема

Виктор ПОПОВ

проминаж

Не утверждаю, но, кажется, у Бориса Лавренева я прочитал рассказ о том, как комиссар, завоевывая авторитет у моряков, единоборствовал с боцманом в матерщине. «Бог, душа, мать» и прочие составляющие «избранной» туалетной прозы были в этом поединке арифметикой. Изощрялись в алгебре. Достижения были велики, но, думается, участвуй в соревновании начальник Тенькинского управления Дальстроя Владимир Владимирович Парамонов, те конкурсанты выглядели бы приготовишками.

Мат на Колыме был продукцией фирменной. Начиная от затюканного лагерного "петуха" и кончая громобойными генералами, все вносили посильную лепту в его разнообразие. Слышал собственными ушами: начальник прииска «Медвежий», путая промывочные отходы - эфели с фамилией знаменитого французского инженера, допытывался у горного мастера: «Ах...эфеля в рот не хочешь?».

И даже на этом изыскательском фоне Владимир Владимирович смотрелся доктором высокотехнологических наук. Удивительно было слышать от дебелого барина с шаляпинской внешностью и капризностью премьера художественной самодеятельности глубочайшее проникновение в таинства могучего русского языка. Персональным его гвоздем была словесная вязь: «х... в разобранном виде». Если стремился уязвить особо провинившегося, менял «х...» на «п...».

Во время вечерних радиопереклички он, распаляясь мыслью о том, что голос его накрывает территорию, превосходящую Нидерланды, Бельгию и Люксембург вместе взятые, доводил себя и участников переклички до белого каления. Начальнику прииска, сплоховавшему с суточной намывкой золота, задавался убойный вопрос: «Эй, ты, х... (п...) в разобранном виде. Ты на кого работаешь? Тебе Трумен сколько заплатил?»

Остроумец, ответственный секретарь «Советской Колымы» Христофор Павлович Садетов однажды Парамонова проучил. На Теньке скверно было с ремонтом экскаваторов. Садетов написал статью, которую озаглавил: «...в разобранном виде». Критика адресовалась Парамонову. Тенькинцы встретили статью, восторженно повизгивая, а Парамонов смотрел на меня, собкора «Советской Колымы», хищно и какое-то время на «Здравствуйте, Владимир Владимирович» не отвечал. Но человеком он был сообразительным и потому вскоре образумился. Я почувствовал даже зачатки его расположения. Сменил он свое радиообращение к начальникам приисков. Теперь оно звучало вполне пристойно: «Эй, ты, одиозная личность!». По моим наблюдениям, такая перемена начальников приисков не только не удовлетворила, а в какой-то мере озадачила. Вопрос насчет «х» был высоко профессионален и понятен самому требовательному русофилу. А «одиозная личность» - велеречивая иноземщина. Хрен ее знает, что она обозначает и чего от нее ждать...

Расположение Парамонова ко мне в начале своем было своеобразным. Меня стали приглашать на радиопереклички и мимоходом предложили пользоваться услугами личного парикмахера Владимира Владимировича. Несколько раз звонил парамоновский секретарь Женька Карусели и от имени начальника предлагал место в хозяйской «Победе». Во время одной из поездок я поинтересовался: «Значит, Боливара подлечили?».

Юмор Парамонов понимал и потому ответил так же весело:

- Повзрослел Боливар.

Этот ответ был как бы извинением за то, что произошло полгода назад.

Мне понадобилось срочно выехать в Омчакскую долину. Позвонил в диспетчерскую, сказали: «Машины на Омчак давно ушли. Надо было заказать с вечера». Стою у управления, жду случайную попутку. Подъезжает парамоновская «Победа». Из подъезда выходит Каруселин. Спрашиваю: «Не на Омчак ли хозяин собрался?» - «Туда». Думаю: повезло. Появляется Сам. Я к нему. Владимир Владимирович стеклянно посмотрел мне в глаза, подошел к машине, нежно похлопал ладошкой по лобовому стеклу и развел руками:

- Очень сожалею, но помочь не могу. Боливар не вынесет двоих.

Этот насмешливый голос частенько возникает в моей памяти. Когда кому-то отказывают в том, что могут сделать мановением пальца, во мне бьет копытом конь из рассказа американского классика... Когда я вынужден общаться с лжецом, который, обдавая окружающих благодушием, беззастенчиво морочит людям головы, перед моими глазами возникает лобовое стекло «Победы» и поглаживающая его пухлая ладошка...

В нынешнем разгуле алчных спекулянтов-взяточников это «когда» можно продолжать бесконечно. И давно уже парамоновский голос трансформировался в мой собственный, бессильно-злобствующий, порой доводящий меня до исступления. «Нету Отечества, нет уже Веры и кровью отмечен нелегкий наш путь». Офицерская песня далеких лет. Крови еще не видно. Но когда одновременно рушится Отечество, исчезают остатки Веры, а страсти со всех сторон подогреваются, Бог знает, до какого безрассудства можно дойти...

Дальстрой официально вел промывку с двадцатого мая до тех пор, пока на приборы можно было подавать воду. В этот период некоторые прииски с планом не справлялись. Тогда начиналось горняцкое мучение - тепляки. Сотни килограммов золота приходилось домывать вручную. Ставились огромные брезентовые палатки, обогреваемые бочками с вваренными баками, где кипела вода. На полигонах раскладывали пожоги - костры, накрытые железными листами. По мере подогрева котлованы углублялись, а подтаявшие пески на тачках везли в тепляки. Во время осенне-зимней промывки пустели конторы центральных поселков и приисков.

Жители Алтая, хватившие в свое время полузимней уборки свеклы и картофеля, и те лишь приблизительно могут представить условия запоздавшей золотой штурмовки. Мокрые, распаренные люди по нужде выходили на жгучий мороз. Последствия додумывайте сами.

Этому истязательству Парамонов придумал шаловливое название -"проминаж". Искаженное слово пояснил мне охотно:

- Значит - промять ж... Посмотрите на конторских баб: у них же не зады, а умывальники. Не выгони конторских на прииск, они сто лет на Колыме проживут, а как золото дается - без понятия. Съездят в отпуск, привезут мешок махорки, вот им и золото, и платина, и уран - все вместе.

Однажды ко мне пришел инженер экскаваторного отдела, просил за жену.

- Галина на седьмом месяце, а ее посылают на промывку. Я ходил к Парамонову, он меня не принял. Я подписку дам, что буду выполнять две нормы, только пусть Галину не посылают....

Все управление знало: Галина Шулепова, инженер отдела буровзрывных работ, с Парамоновым то ли была, то ли не была близка, но вот уже год как вышла замуж за Твердохлебова, и они ждали ребенка.

Парамонов выслушал меня, скривив губы, ответил неожиданно зло:

- На седьмом месяце? До срока еще далеко. А вот меня мать в поле родила. Серпом рожь жала, сходила между делом в межу, родила меня, а через пару дней снова с серпом пошла. Насчет двухсот процентов учту. Значит, может, но не хочет. Саботирует, значит...

Для памяти записал на перекидном календаре: «Твердохлебов».

Ничем я инженера не порадовал, но и не напугал. При слове «саботаж» он махнул рукой.

- Если с Галкой что случится, я этого хряка прибью.

С женой его ничего не случилось, ребенка она доносила, родила мальчугана. Видимо, судьба семьи Твердохлебовых интересовала и Парамонова. Однажды, когда мы с ним задержались после переклички, он, как бы между прочим, сказал: «Помните, вы у меня за Твердохлебову просили? Родила как полагается. Женщина -существо живучее. Я вам про свое появление на свет рассказывал?»

Он сказал так, а я подумал по-своему: «Может, ты потому и нелюдь, что жизнь тебе дали в особых условиях? Ведь у каждого существа все начинается с чего-то: и добро, и зло, и порядочность, и негодяйство... Это сейчас дошли до генной инженерии, а в наши времена ссылались на аистов. Одного человека на его межу принес аист белый, другого - черный. И никакого тебе генетического фонда».

О парамоновском чернодушии я разговорился с начальником прииска имени Гастелло Павлом Ивановичем Алексеевым случайно. Как-то июньским утром смотрю, он в солнечный день (не помню, прежде упомянул я или нет, что на центральной Колыме летняя температура доходила до сорока) надевает «нижняк» из гагачьего пуха. Вещь, даже по колымским расценкам, очень дорогую: четыре тысячи за рубашку-подштанники, тогда как кухлянку - верх из оленя, подкладка - полярный волк - за три тысячи отдавали без торговли. Да и не в цене даже дело. За полчаса солнечной ванны распаришься так, что ноги не понесут.

С моим замечанием Павел Иванович не только согласился, но и уточнил:

- Сдохнешь через полчаса. Но сегодня обещал заехать хозяин, а ведь ты знаешь, что он у нас забавник. Шутник, так сказать...

«Шутку», которую Парамонов частенько пускал в ход, при всей натяжке невинной не назовешь. Приехав на прииск, он переодевался в теплую одежду и, захватив с собой начальника хозяйства, который расхаживал по полигону в легком летнем обмундировании, спускался в шахту. В вечную мерзлоту. Парамонов неторопливо ходил по забоям, угощал горняков папиросами, присаживался на запасную стойку, покуривал в свое удовольствие. Шахтеры смотрели на него влюбленно и преданно. (Во мужик! Фасон не держит!), на полковничьего спутника, стучавшего зубами от холода, косились злорадно (Так тебе, сука, и надо, гражданин начальник прииска!).

Вместе с тем шутник-забавник позволял себе номера, которые и в наше вольнотрепливое время расценивались бы поразному. Я лично, при всем моем неприятии жестокости, за ответственность, которую Парамонов на себя брал в критических ситуациях, пожал бы ему руку.

Сейчас наши реформаторы, выпрашивая милостыню у очень от нас дальнего зарубежья, готовы променять «и нравы, и обычаи, и старину святую» на валютные инъекции. Неслыханно... впрочем, неслыханно - это в другие времена. А в советские и особенно теперешние все нами и слыхано, и видано... Седой Руси, сокрушившей двунадесят языков в Великую Отечественную, диктуют условия существования. О законах, которые желательны народу, российские правители спрашивают не россиян, а высокомерный Европейский Союз, который капризничает: сделаете по-моему - дам копеечку, не сделаете - пеняйте на себя. И тянется, тянется жадный взгляд к копеечке.

На Теньке, на прииске имени Буденного базировалась рота усиленного режима (РУР). Укомплектована она была сплошь мокроделами. Убийца на убийце и убийцей погоняет. Но и среди отпетых была своя вершина - Скардачев. Двенадцать убийств, из них пять личных, остальные - картежная добыча. Те, кого он зачислял в свои враги, практически были обречены. Он же ничем не рисковал: казнь отменена, осужден на двадцать пять лет. Отсидел месяц. Убил человека. Судят. Снова дают двадцать пять. И так от суда к суду все тот же срок - двадцать пять. Однажды ему не понравился бригадир. Не ротный, а «общеполигонный». Выиграл его жизнь. Бригадира убили. Об этом узнал Парамонов. Вызвал начальника прииска майора Степанова. Позже я поинтересовался судьбой Скардачева. Степанов пожал плечами:

- Оступился, в шурф упал. Там мы его и прикопали.

- Хозяин знает?

- Хозяин советовал: «при попытке к бегству». Но шурф нам больше поглянулся.

По этому поводу я написал в дневнике: «Хозяин... Дальстроевский монарх управленческого масштаба. Кого хочу - помилую, кого хочу -казню».

На поверку вышло, что не все могут короли.

«Зеки, вохра и немножко русских» - так определил колымское народонаселение знакомый якут. Ориентировался мой приятель на довоенные времена. Тогда, действительно, рабочим сословием на Колыме были исключительно зеки. После войны трудовая категория расширилась. Страна возрождалась, нужны были средства. Самое из них верное - золото. Источник, пополнявший дружину дальстроевских «стахановцев» до войны, не иссяк, но потребность в нем возросла необозримо. «Комсомольцев-добровольцев» на Колыму не пошлешь, позарез нужны на материке. Да и платить им полагалось полной мерой.. Нужна же рабочая сила дешевая. Пораскинули умом руководящие советские искатели, поскребли по сусекам и нашли. Если прежде судили, образно говоря, за мешки, то скоро после войны стали наказывать за карманы. Принесла голодная колхозница отощавшим своим ребятишкам карман пшеницы с тока, и ее чуть не из-за стола - на скамью подсудимых. Повалил из печной трубы дегтярно-ароматный березовый дымок. Участковый тут как тут. «Откуда дровишки?». - «Из лесу, вестимо». А лес - государственный. И поехал мужичок по этапу.

Но это - ладно, тут хоть какая-то зацепка. А вот спецпоселенцы...

Сталинская страна, бросившая на произвол судьбы недовооруженных своих сынов, которые окруженными армиями вынуждены были сдаваться на милость победителя, не простила им желания уцелеть в кровавой бучe. После победы из немецких лагерей пленных распределили по лагерям советским. Кого на три года, кого на шесть. Расселили ребят по приискам, рудникам, лесоповалам. Правда, не за проволоку. Раз в неделю отмечаться у опера. В свободное от отметки время трудиться. Оплата - только бы ног не протянуть. Северных льгот никаких.

Наблюдал я этих людей и думал, что большего унижения, большего бесправия придумать нельзя. Оказалось, можно.

О спецпоселенцах вы, скорее всего, слышали, а вот об ОК наверняка нет. ОК - особый контингент. Название неофициальное. Но между собой дальстроевцы именовали этих ссыльных именно так.

Год то ли сорок восьмой, то ли сорок девятый. Конец августа. По утрам солнышко уже не греет, и на улицу люди выходят в пальто. Потом восток розовеет, и над горами появляется припухший краешек светила. Постепенно оно набирает силу, и пальто становится обузой.

Дюжина «Студебеккеров» появилась в центральном поселке Теньки Усть-Омчуге в переходное время. Зашторенные тяжелыми брезентовыми тентами, машины прокатили по главной улице, выехали на площадь. Тормознули возле столовой. Из первого и последнего грузовика выскочили автоматчики и сноровисто опоясали площадку. Это было невидалью, и жители заинтересовались. Стали предполагать: «Берлаг этапируют». Появились тогда на Колыме лагерные новобранцы из Западной Украины. Люди, как нам говорили, активно сотрудничавшие с немцами. «Береговой лагерь». Срок пришпиленный - двадцать пять лет, без зачетов. Кто-то заметил: «Берлаговцев из Магадана везут без остановки. Не Берлаг это».

И совсем уж люди потерялись в догадках, когда тенты расшторились, и появились пассажиры «Студебеккеров». В шинелях, офицерских сапогах, модных пальто. Мужчины и женщины вперемешку. А через час завтрак кончился. Уже при теплом солнышке некоторые приехавшие выходили из столовой, перекинув через руку верхнюю одежду. Груди их открылись иконостасами. Ордена, медали почти у всех. А некоторые - со звездами Героев.

Все выяснилось после отъезда таинственного пополнения: строители-атомщики откуда-то с Урала. Сохраняя военные секреты, государство этих партийцев и комсомольцев (иных среди них не было) взяло под усиленный контроль. Привезли с Урала в Магадан, оттуда прямым ходом - на прииск имени Марины Расковой. Самый отдаленный от Усть-Омчуга, лежащий за трудноподъемным перевалом. На управленческих комсомольских и партийно-хозяйственных активах представители ОК появлялись регулярно. Держали их особняком, разговаривать с ними никому не разрешали.

Раззадорил я Парамонова, который, как выяснилось, знал о приезжих столько же, сколько и я.

- До чего дожили. Этак на Теньку могут марсиан прислать, а хозяину слова не скажут.

И вот парамоновская «Победа» пылит на далекий прииск. До поворота на рудник «Хеникандже» доехали без помех. А дальше - конфуз. У самой стрелки стоит шлагбаум. К сопке притулился балок. Этакая избушка на курьих ножках. Из балка выходят майор и два автоматчика. Вначале разговор служебно-вежливый.

- Ваши документы. - Парамонов протягивает удостоверение, майор чуть шевелит бровями. - Это служебное удостоверение. Меня интересует пропуск на объект.

Парамонов нажимает на басы. Майор чеканит слова: «Слушай, жирная милицейская свинья. Ты в охранной зоне, и отвечаю за нее я».

Разговор обострился, а когда дошел до очень высоких нот, сопка, что была от «Победы» вправо, вдруг стреканула верховым пулеметным огнем.

Обратно мы ехали невесело.

А через день на заборе парамоновского особняка кто-то мелом нарисовал две роскошные ягодицы и на них след от армейского сапога с подковкой. По следу печатными буквами написано: «Проминаж».

Но это уже детали.

Суть - в промежуточном адресе строителей первого атомного объекта СССР: Дальстрой, Тенькинское горно-промышленное управление, прииск имени Марины Расковой. Кого заинтересует дальнейшая судьба этих людей, начните поиск с названного места. Поговаривали, что часть «атомщиков» расквартировали на Богом забытых приисках «Штормовой» и «Индигирский». Вполне вероятно, но это - слухи. Их подтвердить я не могу.

(Продолжение. Начало в № 37-38, 43-44, 49-50, 60-61, 73-74, 80-81, 87).

Чтобы ваше объявление было опубликовано, необходимо:
- *заполнить данные о себе*
- *разборчиво написать текст объявления*
- *выслать заполненный купон в адрес редакции*
- *один купон используется только для одного объявления!*
- *объявления без указания данных о клиенте не публикуются.*
- *за правильность и точность географических терминов и названий ответственность несут рекламодатели*
- *объем текста объявления - не более 10 слов*

ТЕКСТ ОБЪЯВЛЕНИЯ

для публикации в специальном выпуске «Пятница».

Ф.И.О. _____

Адрес: _____

Телефон: _____

Текст объявления: _____

ПРОДАЮ

● **бочки метал.** (200 л), б/у, недорого. Тел. 23-76-58 (раб.), 25-72-92 (дом.).

● **кровать** двухъярусную (длина 180 см). **Тел. 23-82-37.**

● **корпуса кедровые** системы «Дадан» - 12 шт., медогонку и др. оборудование. **Адрес: Первомайский р-н, с.Повалиха, ул.Советская, 186.**

● **шифоньер**, сад (10 соток), сруб 5х4 м на разборку на ст.Калманка (30 км). **Тел. 44-52-82.9-04.**

● новую **стир. машину** «Малютка». **Тел. 25-51-05.**

● **дом** (две комн., кухня, пристройка) по ул.Промышленной, 132. **Тел.: 24-97-68, 23-47-25.**

● **плитку** керамическую (Румыния), **электросамовар. Тел. в Топчихе (252) 2-18-04.**

● **коз** пуховых или меняю на поросят. **Тел. в Топчихе 2-18-04.**

● **2-комн.** квартиру нов.планир. (2/3 эт.дома) на окраине Новоалтайска или меняю на 1-комн. кв. в Барнауле. **Тел. 41-16-40.**

● **2-комн.** квартиру на пл.Советов (56/32 кв.м, 4/4), 190 млн.руб. **Тел. 25-86-92.**

● **2-комн.** квартиру в Ленинграде или меняю на квартиру в Барнауле. **Тел. 22-12-78.**

● **дом** в Борзовке (9х9, санузел, канализация, баня, 15 сот.) или меняю. **Тел. 33-01-49.**

● **коттедж** в 3-х уровнях в п.Гоньба (водопровод, отопление, баня, надворн.постройки, огород 28 сот.). **Тел. 23-10-34.**

● **срочно 2-комн.** квартиру (1/9 эт.дома). **Тел. 33-41-11.**

● **дом** в Б.Ключах (усадьба 16 сот.,плодоносящий сад, баня, надворн.постройки, в доме скважина). **Тел. 23-87-96.**

● **3-комн.** квартиру в центре (1 этаж панельн.дома, 58 кв.м) или меняю на 2-комн. квартиру в центре. Тел. 22-49-94. дом бревенчатый (6х6, 2 комн, баня, водопровод, погреб, посадки, 20 сот.). Торг уместен. **Тел. 29-66-26.**

● **дом** в с.Тягун Заринского р-на, ул.Стахановская, 8. **Тел. 51-90-13.**

● **3-комн.** квартиру в 2-кв.доме (100/70 кв.м), приусадебный участок 30 сот., гараж. **Тел. в Курьинском р-не: 22-0-35.**

● комплект 2-кв. керамзито-бетонного **дома** или меняю на легковой автомобиль. **Тел. 23-21-37.**

● **коттедж** на Солнечной поляне без отделки. Возможен обмен. **Тел. 42-73-71.**

● **дом** под дачу в живописном месте (50 км от Барнаула), очень дешево. **Тел. 41-39-03.**

● недостроенный **коттедж** в Н.-Михайловке или меняю на жил.площадь. **Тел. 75-82-89.**

● **коттедж** с нулевым циклом и баней на Южном. **Тел. 27-09-52.**

● **сруб** (9,40х8,20х3,20м, сосна, лафет на 20, с матками). **Тел. 22-12-79, 26-90-32 (после 18).**

● деревянный **дом** под дачу (3 комн., земельный участок 20 сот.) или на слом, недорого. **Адрес: с.Серебрянниково Алейского р-на, Беда Н.С.**

● **сруб** (4х4, сосна кругляк), цена 1,8 млн.руб. **Тел. 24-69-67.**

● **сад** 6 сот. на ст.Повалиха (дом, гараж, баня, вода круглосуточно). **Тел. 52-06-86.**

● **сад** 10 сот. в сад-ве «Флора» (дом недостроен., бак, туалет) или меняю на гараж. **Тел. 22-98-06.**

● **сад** (4 сот., кирп.дом,, баня), ост. «Ново-Сосняк». **Тел. 33-91-06.**

● **деревянную дачу**, 12 сот., можно на 2 хозяина. **Тел. 22-64-03.**

● **сад** в сад-ве «Прогресс», прицеп к легковому автомобилю, емкость для воды. **Тел. 23-09-48 (вечером).**

● **сад** в Конюхах (8 сот., 2-эт.дом, баня, вода, свет, с мебелью и инвентарем). **Тел. 77-65-32 (с 16 до 20).**

● **сад** в сад-ве «Вагонник-2», 30 км от города. **Тел. 45-43-29.**

● **сад** в «Фиалке» (автобус N 23), дорого. **Тел. 75-61-48.**

● **сад** в Конюхах (деревянный дом, 13 лет), двигатель к ЗАЗ-968 (30 л.с.). **Тел. 35-55-29.**

● **садовый участок** в сторону ст.»Укладочной», 10 сот. **Тел. в Новоалтайске: 6-07-34 (после 18).**

● **участок** 11 сот. в сад-ве «Луч» за Зимарями, имеется вода. **Тел. 24-90-57.**

● **сад** на Казачьем (имеются домик, баня, все посадки). **Тел. 54-73-59.**

● **сад** (5,4 сот., деревянный дом, баня, все посадки). **Тел. 54-73-59 (вечером).**

● **участок** под строительство дома (огород 30 сот.). **Тел. 23-10-34.**

● два плодонос.**сада** рядом по 6 сот. в сад-ве «Росинка» (недостроен.домик, вода), проезд автобусом N 111, 118. **Тел. 54-62-27.**

● **сад** в «Октябрьском сад-ве» (дом, баня, 7 сот.). **Тел. 23-59-71.**

● **сад** в сад-ве «Алтай» (7 сот., 7 лет, кирп.дом) и 1-комн. квартиру. **Тел. 23-42-00.**

● **участок** 30 сот. (посадки, домик зимний, баня, летняя вода) в с.Ново-Краюшкино Первомайского р-на. **Адрес: пр.1-й Керамический, 10.**

● Недорого **сад-огород** 10 сот., без построек за Зимарями. Возможны бартер, аренда. **Тел. 54-22-60.**

● **сад** в сад-ве «Прогресс» (Южный-1). **Тел. 51-24-16.**

● плодонос.сад в сад-ве «Искра», 6 сот., недорого. **Тел. 25-41-69.**

● **сад.участок** в Конюхах (посадки, туалет, сарай, вода, близко от ост.). **Тел. 22-54-31.**

● **земельный участок** 10 сот. на ст.»Укладочной», имеется вода, недорого. **Тел. 44-49-88.**

● **дачу** (старый сад, обстановка, гараж, емкости, газ) в Калиновке, дорого. **Тел. 25-47-29.**

● **плодонос.сад. Тел. 41-72-40.**

● **сад** (14 сот., вода, туалет, сан.кабина, времянка, стройматериал на домик, посадки), недорого. **Тел. 42-25-56.**

● **сад** в Кислухе; автомобиль «Москвич-2140», 1987 г.вып.; холодильник «Бирюса», 1977 г. **Тел. 44-04-88 (после 19).**

● **сад** 4,2 сот. в сад-ве «Геолог» (домик, гараж, погреб), 6 млн.руб. **Тел. 55-13-17.**

● **плодонос.сад** в Научном городке (2-эт.кирп.домик, баня). **Тел. 76-37-83 (после 18) или пос.Гоньба, Строительная, 19.**

● **сад** в сад-ве «Обь-1», 4 сот., кирп.домик. Тел. 41-28-16.

● **гараж** 3х6 в р-не магазина «Океан». **Тел. 26-24-66.**

● **кооп.гараж** в р-не к/т «Первомайский». **Тел. 23-10-34.**

● **кооп.гараж** в центре и УАЗ-452 бортовой, недорого. **Тел. 24-54-22.**

● **метал.гараж** в р-не издательства «Алтай» (3х6). **Тел. 26-81-45.**

● **гараж** метал. 5х3,4 в с.Михайловское (боковые стенки двойные), 5,5 млн.руб. **Тел. (270) 26-3-56.**

● **кооп.гараж** (3х9) около кондит.фабрики, 15 млн.руб. **Тел. 55-13-17.**

● **«Жигули» ВАЗ-2104**, 1985 г.вып., пробег 90 тыс.км. **Тел. 41-13-44.**

● **ВАЗ 2101, 1975 г.вып.**, в хор.сост., цена договорная. **Тел. 22-35-48.**

● **«Запорожец» ЗАЗ-968**, 1972 г.вып., на запчасти. **Тел. 29-05-22.**

● **ГАЗ-3302 «Газель»**, 1995 г.вып., пробег 24 тыс.км. **Тел. 24-24-96.**

● **ГАЗ-3307**, самосвал, октябрь 1992 г.вып., или меняю на легковую. **Тел. 8 (279) 21-3-03.**

● **ЗАЗ-968 М** с зап.частями, не на ходу, недорого. **Адрес: с.Лосиха Косихинского р-на, Силкину Е.В.**

● **«Москвич» ИЖ 2715**, 1987 г.вып., недорого. **Тел. (232) 75-5-89.**

● **САЗ-3511** (4WD, гидроусилитель), пробег 31 тыс.км. **Тел. 8 (297) 22-4-50.**

● **автомобиль** ВАЗ-21213, 1994 г.вып., пробег 29 тыс.км, экспортный вариант, в отл.сост. **Тел. 42-54-03.**

● **ГАЗ-21**, в хор.сост., кузов луженый, деревенский. **Тел. 8 (259) 22-3-55.**

● **мотоцикл «Урал»**, новый. **Тел. 25-20-86.**

● **микроавтобус** ЕРАЗ или меняю на жилье, продукты, резину. **Тел. 75-10-33.**

● **мотоцикл «Урал»**, пробег 1800 км, недорого. **Тел. 75-18-28.**

● **КамАЗ 5410** с авторефрижератором АЛКА-13 СН. **Тел. (268) 2-37-05.**

● **экскаватор «Беларусь»**, на ходу, недорого. **Тел. 29-12-63.**

● **монеты и банкноты** банка СССР, дорого. Вложить конверт с о/а. **Адрес: Барнаул, 39, п/д N 431857.**

● 85 руб. белой **мелочи**, 1961 г.вып., цена 3000 руб. за 1 коп. **Тел. 32-7-21.**

● настольную **газовую плиту**, б/у, с баллоном и редуктором, недорого. **Тел. 26-24-66.**

● **пуховых козочек**, недорого. **Адрес: с.Серебренниково Алейского р-на, Беда В.И.**

● **эл.самовар**, недорого, картофель крупный из погреба, 800 руб./кг. **Тел. 22-98-06.**

● **бетонные блоки**, 15 шт., 100х30х60, 3-тонный контейнер на ст.»Укладочный». **Тел. 51-34-08.**

● **тарелки** полупорционные или меняю на продукты питания. **Тел. 22-83-83.**

● газовый **водонагреватель** новый, в упаковке. **Тел. 41-88-45.**

● **бочку** на колесах, 900 литров. **Тел. 25-14-98, 42-16-26.**

● **лодку** «Казанку», **мотор** «Вихрь-20», **причал** «Нептун». **Тел.24-55-69 (с 10 до 16).**

● **контейнер** 4 т. Тел. 24-55-69 (с 10 до 16).

кооп.погреб на Солнечной поляне. **Тел. 51-59-69.**

● **кран-балку** 3,2 т; теплогенератор-150; генератор САКА на прицепе, недорого. **Тел. 54-62-27.**

● **кровлю** оцинкован. 0,8 мм, блок оконный 5, дверной 2 шт. **Тел. 23-60-77.**

● **телеантенну**, ТЭНы, эл.дрель, резиновую лодку, эл.точило, зарядное устройство, прожектор б/у. **Тел. 22-71-81.**

● деревообрабат.универсальный **станок и новую эл.пилу** «Парма-М». **Тел. 26-94-24 (до 17), 25-40-52 (с 18).**

● **драть штукатурную** 1,8 м, кол помидорный пиленый. **Тел. 41-18-48.**

● **автодвигатель** ГАЗ-24, б/у; автомат резки сырого кирпича, недорого. **Тел. 54-62-27.**

● **два шкафа** для посуды и книг темной полировки. **Адрес: г.Барнаул, ул.Юрина, 230-6.**

● **олифу**, недорого, железо листовое, 1х2 - 3 мм, 5 листов, цена договорная. **Тел. 51-88-65.**

● деревообрабатывающий **станок** (новый), 7 операций. **Тел. 33-41-26.**

● **металл.**ванну, пальто **муж., б/у, зимнее, р. 50-52, недорого. Адрес: пр.1-й Керамический, 10.** Ікраску **водоэмульсионную 6 кг (Чехословакия), масляную салатную 2,5 кг (Н.Новгород), недорого.** Тел. 22-41-31.

● **письменный стол** импортный, большой, красивый. **Тел. 24-23-20.**

● **прицеп** новый, рубцовский. **Тел. 24-86-07.**

● детскую **коляску-трансформер**, высокую, б/у, в отл.сост. **Тел. 41-89-88.**

● детскую **коляску**, б/у (отечеств., зимняя), 100 тыс.руб. **Адрес: А.Петрова, 63-64.**

● **пианино** чехословацкое, 4 млн.руб. **Тел. в Заринске: 22-8-09.**

● 2 кг белой, 1 кг желтой **мелочи**, юбилейные монеты, недорого. **Тел. 27-3-12 (раб., с 9 до 17).**

● **лощадь**, недорого. **Тел. в Мамонтовском р-не: 24-4-27 (посредник).**

● **отрез** на женское пальто (серый цвет, 3 м, ширина 160 см), недорого. **Тел. 24-23-00.**

● **пылесос** «Ракета», б/у, в раб.сост., недорого. **Тел. 24-23-00.**

● **установку** для изготовления изолированного провода. **Тел. 45-53-30 (с 19 до 22).**

● трехколесный **велосипед «ЖУК»**, 100 тыс.руб. **Тел. 25-47-88.**

● **печку-котел** для бани на 8 ведер. 800 тыс.руб. **Тел. 25-47-88 (с 17 до 19).**

● **масло облепиховое** домашнего приготовления, любым оптом, недорого. **Тел. в Быстром Истоке: 22-7-19.**

● **газосварочный аппарат** БУ, цена договорная. **Тел. 8 (251) 22-2-08.**

● **станок** деревообрабатывающий, 220В, ширина фрезы 22 см. **Тел. 25-55-66.**

● красивое **свадебное платье**, сшитое на заказ (р. 46-48, рост 165-170, рукав длинный), 550 тыс.руб., фата - 100 тыс.руб. **Адрес: ул. 50 лет СССР, д.14, кв.10.**

● **телевизор** «Горизонт», цветной, б/у, с новым кинескопом. **Тел. 24-23-00.**

● **ч/б телевизор** «Чайка 205», б/у, на запчасти и новый кинескоп 61 см, недорого. **Тел. 25-32-66.**

● **стир.машину** «Фея», новую, в упаковке. **Тел. 25-74-87.**

● **стиральную машину** «Омь», в упаковке. Гарантия, недорого. **Тел. 44-53-80.**

новую **стиральную машину** «Алтай-электрон», цена ниже рыночной. **Тел. 42-12-65.**

● **швейную машину** «Подольск-142», б/у, недорого. **Тел. 24-28-03.**

● **холодильник** «Полюс-10», пылесос «Урал», новые, недорого. **Адрес: ул.Чернышевского, 221 (в любое время).**

● Благоустроенный кирп.**дом-особняк** (3 комн., кухня, ванна, туалет, телефон, сад-огород 45 сот.) или меняю на жилье в Барнауле. **Тел. 8 (215) 27-3-62 (с 15 до 17).**

● новый **особняк** (10х13 м, 3 комн., кухня, с/узел, веранда, гараж, огород 15 сот.) в р.ц.Баево или меняю на 3-комн. квартиру в Барнауле. **Тел. (215) 22-7-78.**

● недостроен.**коттедж** в Павловске, усадьба 20 сот. **Тел. в Шелаболихе: (258) 23-2-95.**

● **3-комн.** квартиру в Топчихе. **Тел. 8 (252) 2-27-03, тел. в Барнауле: 23-79-64.**

● небольшой дом (баня, сарай, 17 сот., вода), 15 млн.руб., срочно. **Адрес: с.Первомайское, ул.Соболева, 54.**

● **полдома** (деревянный, 57 кв.м, водопровод) или меняю на ВАЗ или УАЗ с доплатой. **Тел. (237) 22-4-85.**

● **полдома** бревенчатого (3 комн., телефон, постройки, сад). **Тел. (231) 29-3-20.**

● **3-комн.** квартиру в 2-кв.доме или меняю на жилплощадь в г.Белокурихе. Адрес: Смоленский р-н, с.Солоновка, ул.Зеленая, 15.

● **дом** (все хоз.постройки, колодец, огород 40 сот.).**Адрес: Косихинский р-н, с.Озеро-Красилово, Казначарская Н.К.**

● новый **дом** 9х11 (надворн.постройки, 60 млн.руб.).**Адрес: с.Староалейское Третьяковского р-на, ул.Победы, 27.**

● **дом** (огород 28 сот.) в с.Восход. **Тел. в Косихинском р-не: 29-3-12, 41-23-40.**

● недостроен.**коттедж**, жигулевский двигатель первой комплектности. **Адрес: Пустыпь Косихинского р-на, Михайлов Ю.Г.**

● деревянный **дом** со всеми коммуникациями, постройками, участком и садом в центре села, 73 млн.руб. **Тел. в Родино 22-7-49.**

● **дом** (59 кв.м, 3 комн., ванна, туалет, телефон, сад, огород 12 сот., все хоз.постройки), 35 млн.руб. **Тел. в Родинском р-не: 25-3-74.**

● недостроен. **брусовой дом**, 7х8 м, в Белокурихе. **Адрес: Белокуриха, ул.Шукшина, 26.**

● **дом** (3 комн., кухня, все надворн.постройки, огород 13 сот.). **Адрес: р.п.Тальменка, ул.Социалистическая, 4.**

● **коттедж** в двух уровнях (200 кв.м) или меняю на жилплощадь в Барнауле. **Тел. (250) 22-5-57.**

● **частный дом** (4 комн.) или меняю на 2-3-комн. квартиру. **Тел. 52-05-77.**

● **ГАЗ-3307**, будка, 92., пробег 35 тыс. км. **Тел. 27-09-31.**

● **кирп.дом** (3 комн., баня, гараж, постройки, дрова, уголь, участок 20 сот.). **Тел. 8 (237) 21-9-64.**

● **садовый участок** 7 соток, в "Цветах Алтая". **Тел. 27-93-41.**

● **3-комн.** квартиру в с.Безголосово (64 кв.м, водопровод, телефон, сарай, огород 14 сот.).**Тел. в Барнауле: 51-51-80, в Алейске: 35-3-79.**

● **две дачи** рядом в «Агрегатах» (по 5 сот., домики, бани, вода, свет, емкости). **Тел. 52-51-93.**

● **сад** на ст.Зудилово (52 сот., гараж, баня, 2-эт.кирп.дом). **Тел. 22-10-34.**

● **срубы** (5х5 и 3х3) или меняю на автомобиль. **Адрес: с.Усть-Мосиха, ул.Партизанская, Смотров В.Н.**

● **земля** под картофель до 20 га! **Адрес: Косихинский р-н, с.Озеро-Красилово, Казначарская Н.К.**

● **плодонос.сад** (охраняемый дом, баня, теплица, хоз.постройки, емкость для воды). **Тел. 22-65-43.**

● **садовый участок** 15 сот. п.Березовка, недорого (домик 4х5, молодой сад). **Тел. 25-75-89 (с 10 до 15), 41-33-24 (после 20).**

● **дачный участок** 6 сот. на ст.Штабка. **Тел. (211) 2-74-69 (вечером).**

● по предложению **дачу** (2-эт. кирп. домик, 4 сот., саду 7 лет). **Тел. 27-34-96.**

«Алтайская правда» - «Пятница»: купля, продажа, обмен (объявления публикуются по купонам - БЕСПЛАТНО).

№ 15 (29) Интерфакс - АиФ 25 апреля - 1 мая 1997 г.

АЛТАЙ

ИЗДАЕТСЯ ОБЩЕНАЦИОНАЛЬНЫМ ЕЖЕНЕДЕЛЬНИКОМ «ИНТЕРФАКС - АИФ» И ГАЗЕТОЙ «АЛТАЙСКАЯ ПРАВДА» ВЫХОДИТ ПО ПЯТНИЦАМ

О главном

Бедность не порок

Кто же живет лучше: Россия или россияне? Странный вроде бы вопрос, но для образа мыслей жителей нашего Отечества вполне приемлемый.

Социологи констатируют: граждане РФ склонны оценивать состояние дел в своих семьях лучше, чем в самой стране. И это несмотря на то, что практически каждый второй из опрошенных отвечает, что его семья еле сводит концы с концами. Однако оказывается, что денег не хватает всем - и богатым, и бедным, а "концы" даже у средне- и малообеспеченных граждан достаточно разные. И беда не столько в том, что их приходится сводить, а в том, что большинство опрошенных не предпринимают или не могут предпринять каких-либо действий для улучшения своего положения, они "просто экономят".

Причем экономия идет прежде всего за счет досуга, отдыха, отказа от пользования бытовыми услугами, лечения и приобретения некоторых товаров. При этом изменений к лучшему своего материального положения в ближайшие два-три года ожидают лишь 5 процентов опрошенных. А вот 40 процентов считают, что до 1985 года их уровень жизни был выше, а социальная защита со стороны государства эффективнее. Сейчас на помощь государства надеется лишь около 10 процентов населения, а более 70 процентов рассчитывают только на себя и помощь родственников и друзей.

Более половины людей не считают бедность пороком и о прожиточном минимуме говорят как об уровне доходов, который обеспечивает пока человеку скромное, но более или менее приличное существование. Именно пока, поскольку 68 процентов россиян, согласно последнему опросу ВЦИОМа, считают, что события нас ведут в тупик, 41 процент оценивает эффективность реформ, начатых в 1992 году правительством Гайдара, крайне низко, а 15 и вовсе полагают, что в них не было никакой необходимости.

С учетом того, что многие эксперты-экономисты, напротив, достаточно высоко оценивают толчок, данный экономике деятельностью команды Гайдара, складывается несколько странная ситуация: то, что может быть выгодным для развития России в целом, кажется невыгодным для людей, ее населяющих, и наоборот. И, по-видимому, обустроит Россию все-таки тот, кто сможет наконец привести интересы государства и самих россиян к единому знаменателю. А это не такое уж нереальное дело, так как социологи отмечают: процент россиян, считающих, что они никогда не смогут приспособиться к происходящим в стране переменам, имеет тенденцию к сокращению (на сегодняшний день к "неприспособленцам" себя относит практически каждый третий из опрошенных, большинство из них составляют лица старше 45 лет). Одновременно процент приспособившихся или намеренных приспособиться остается достаточно устойчивым: к таким себя относит каждый второй опрошенный россиянин.

Валерия МИХАЛЮК

Если вам приходится экономить, то на чем?

Варианты ответов	Выборка в целом
экономить не приходится	13
на питании	35
на покупке одежды, обуви	52
на лечении	45
на расходах на кино, театр, культурные развлечения	61
на расходах на бытовые услуги	68
на детских развлечениях, игрушках	20
на покупке спиртных напитков	29
стараемся проводить отпуск подешевле	71
задерживаем оплату коммунальных услуг	12
на расходах на прием, посещение гостей	30
другое	3

Что вы, члены вашей семьи делаете для того, чтобы поддерживать привычный уровень жизни?

Варианты ответов	Проценты
просто экономим	52
работаем дополнительно (по совместительству, контрактам)	16
подрабатываем где придется (торговля, случайная работа)	18
больше работаем на своем садовом/огородном участке для себя	41
больше работаем на своем садовом/огородном участке для продажи	7
стараемся больше делать для себя, своей семьи сами	31
продаем кое-что из своего имущества	3

(В материале проанализированы данные опросов ВЦИОМа по России за 1995 - 1997 годы, общенациональная, репрезентативная выборка 1600 - 2200 респондентов)

Соседи

И хочется, и колется...

Украинские политики по-прежнему не любят Россию. Зато вдруг полюбили СНГ

ФОТО АЛЕКСАНДРЫ ФИЛАТОВОЙ

За все пять лет существования СНГ по пальцам можно пересчитать случаи, когда в Киеве поминали эту организацию добрым словом. Украинская пресса и большая часть политической элиты не однажды открыто говорили, что видят в СНГ всего лишь продолжение имперской политики России. И вот вдруг позиция Украины изменилась, и теперь ее лидеры считают, что именно в рамках Содружества можно решить многие годами копившиеся проблемы.

С чего бы вдруг на берегах Днепра воспылали любовью к "аморфному союзу"? Похоже, все дело в подписанном недавно документе об образовании Союза Белоруссии и России, который при всей его декларативности подтверждает устойчивое стремление этих государств к сближению.

Отношение к этому Леонида Кучмы было легко предсказуемым. "Это нонсенс, это путь к развалу СНГ" - так украинский президент высказался о новорожденном союзе. Казалось, с чего бы ему печься о том, чтобы Содружество, не дай бог, не пришло к краху? Спору нет, налаживание различных связей на постсоветском пространстве чрезмерно затянулось и центробежные тенденции явно преобладают над центростремительными. Достаточно отметить, что за пятилетку в рамках Содружества товарооборот между его членами снизился более чем в два раза. Одного этого достаточно, чтобы понять: СНГ, не начав толком работать, нуждается в капитальном ремонте.

Но заботы киевских политиков о здоровье этой организации выглядят, вежливо говоря, неискренними: их ориентация на Запад (не зря же объем американской помощи Киеву заметно больше, чем Москве) просматривается все явственнее. Хотя не хочется и расставаться с тем, чтобы и дальше задарма пользоваться российскими энергоносителями.

Шаги же к дальнейшему сближению, предпринятые соседями Украины, видимо, оказали терапевтическое воздействие на верхушку киевских политиков, испытавших приступ "отчаянно нагрянувшей любви" к СНГ.

Воздействие это сказалось хотя бы в том, что замаячила возможность альтернативного транзита нашей нефти и газа в центр Европы. На таком фоне неласковому киевскому теленку - любителю сосать двух маток - все труднее демонстрировать капризный нрав бывшим советским "братьям навек" и набивать себе цену на Западе антироссийскими интригами.

К тому же не за горами выборы парламента (1998 год) и президента (1999 год). И значит, пора киевским лидерам помаленьку задумываться о том, какое воздействие их политические телодвижения производят на избирателей востока и юга страны. Нет никаких сомнений, что всем основным кандидатам на киевский "престол" надо постараться завоевать поддержку русскоязычного населения Украины, большинство которого всегда упорно голосовало за союз с Россией и за тех, кто открыто высказывает такие взгляды. Было время, когда так же поступал и сам Леонид Кучма, пока не попал в плотное окружение "захидников", перебравшихся из Галичины в столичные коридоры власти. К слову сказать, знающие люди утверждают, что с тех пор, как большинство львовских активистов "незалежности" подалось на восток, в их родных краях градус антироссийских настроений сильно понизился.

Многие политики в Киеве, вероятно, и впредь были бы не прочь законсервировать нынешнее прозябающее СНГ как противовес, имитирующий реальную интеграцию. Но зачем же думать, что это может устраивать и всех остальных? Причем среди недовольных могут оказаться не только россияне и белорусы, но и значительная часть жителей самой Украины.

Александр КОЛЫЧЕВ

Подробности

КОЛЛАЖ ВАСИЛИЯ ПРОХАНОВА

КРЕПКИ ЛИ УЗЫ У ПРОФСОЮЗОВ?

Неприятный инцидент, произошедший в рядах Федерации независимых профсоюзов России (ФНПР) в последние дни марта, в обстановке всеобщей забастовочной эйфории остался, к сожалению, за кадром. Редакции "Интерфакс - АиФ" стали известны подробности этого скандала.

РОМАШКИ ВЫРВАНЫ, ЗАВЯЛИ ЛЮТИКИ

Общероссийская акция протеста, о которой так долго говорили профсоюзы, наконец свершилась. В митингах и демонстрациях 27 марта приняли участие, по разным оценкам, от двух (мнение милиции) до 12 (мнение профсоюзных лидеров) миллионов граждан России. Вожди ФНПР уже подвели итоги, представив мартовскую акцию как великое проявление сознательности трудящихся и результат небывалого единения в рабоче-профсоюзном движении.

Однако мало кто знает, что накануне всероссийской забастовки случился неприятный казус. Внезапно выяснилось, что далеко не все профлидеры придерживаются точки зрения руководства федерации на проводимое мероприятие, а некоторые даже позволяют себе критиковать решения Генерального совета ФНПР. Неожиданные высказывания уклонистов, обнародованные ими в преддверии 27 марта, настолько удивили руководство федерации, что оно не нашло ничего лучше, как попытаться спешно затоптать молодые ростки инакомыслия в профсоюзных рядах. Причем, не мудрствуя лукаво, сделало это в лучших традициях советских времен. Но обо всем по порядку.

ЧТО ПРАВИТЕЛЬСТВУ МЕД, ПРОФСОЮЗАМ... САХАР

Была ли необходимость выводить миллионы людей на улицы и площади российских городов 27 марта? По мнению некоторых членов Генерального совета ФНПР, надобность в публичной акции протеста отпала как минимум за неделю до намеченного дня. Однако она все же имела место, поскольку оказалась нужна уже не столько профсоюзным боссам, сколько самому... правительству.

18 марта состоялось совещание у В. Черномырдина, на котором присутствовали весьма ответственные лица как со стороны правительства, так и со стороны ФНПР, включая ее главу М. Шмакова. Был рассмотрен вопрос реализации требований, выдвинутых федерацией накануне акции протеста. На совещании "генералитету" ФНПР было продемонстрировано, что дело сдвинулось с мертвой точки и процесс ликвидации задолженности государства перед трудящимися массами набирает обороты. Правда, на совещании речь не шла о глубоком реформировании и кардинальной перестройке российской экономики. Это, впрочем, неудивительно - ведь боссы ФНПР ничего подобного и не желали, четко затормозив в своих требованиях на рубеже одноразовой выплаты накопившихся долгов.

Обе стороны остались удовлетворены таким положением вещей, их принципиальные интересы начали совпадать. Правительству не было необходимости предпринимать нечто экстраординарное, в силу чего ему представлялась счастливая возможность провести предстоящий матч на поле соперника. В то же время профсоюзы решили выставить исключительно посильные для Кабинета требования, дабы не погружаться в конфронтацию, не приносящую никакого политического дивиденда, - и оказались на коне.

В результате в протоколе совещания вполне закономерно появилась констатация: "Руководители общероссийских объединений профсоюзов... проводят работу по снижению социальной напряженности в обществе... с учетом мер, принимаемых Правительством РФ". Острый социальный выплеск стал уже не так нужен руководству ФНПР, поскольку политический вес профсоюзных лидеров уже стремительно вырос. Более того, в любую минуту организованный протест рисковал выйти из-под контроля (вспомните нежелание руководства ФНПР объединять свои усилия с какой-либо политической партией, включая коммунистов) и в его недрах могли родиться более серьезные требования. Другой вопрос, что остановить этот процесс уже не представлялось возможным.

Правительство прекрасно это понимало. Когда 21 марта совещание собралось вновь, лидерам ФНПР опять продемонстрировали готовность решить проблему долгов. Члены правительства уже не сомневались в том, что профбоссы не пойдут дальше в своих желаниях, и спокойно начали повышать собственные ставки в игре. Им представился прекрасный повод укрепить свой авторитет и одновременно утереть нос профсоюзам: несмотря на заявления последних о неспособности правительства решить вопрос с выплатой заработной платы, сделать это, да к тому же пойти еще дальше, последовательно реформируя Кабинет министров. После этого необходимость забастовки окончательно отпала и политические требования смены правительства, не родившись, умерли сами собой. А без них крупномасштабная акция с куцей, экономически половинчатой подоплекой действительно стала походить на популистскую возню. С этой самой минуты профсоюзы, сами того не желая, стали играть на руку правительству, превратившемуся в главное заинтересованное лицо в шумной, но уже бесполезной акции протеста.

ТОЛЬКО ТЕХ, КТО В БОЙ ИДЕТ, ПРОФСОЮЗ С СОБОЙ БЕРЕТ

26 марта председатель ЦК независимого профсоюза работников детективных и охранных служб России А. Косяков провел в Москве пресс-конференцию, на которой призвал сограждан не участвовать в грядущей акции протеста. Одновременно от лица "детективного" профсоюза он распространил специальное обращение к профсоюзам России, в котором заявил, что "...вместо разумных шагов лидеры ФНПР стремятся нажить за счет народа политический капитал, подталкивая Россию к краю пропасти..." В обращении содержался все тот же призыв не поддаваться на популистскую акцию и не участвовать в мероприятиях 27 марта. Не прошло и нескольких часов, как ответный шаг предпринял Шмаков, направив в адрес оппозиционеров письмо, в котором советовал одуматься и вернуться в ряды сторонников ФНПР. Несмотря на это, они остались единодушны со своим председателем.

Почему "детективный" профсоюз поставил вопрос об участии в акции протеста столь категорично? Его члены - профессионалы, которые знают не понаслышке о том, насколько может быть опасна огромная, разгоряченная, неуправляемая толпа, сметающая на своем пути милицейские кордоны. Слава богу, что все кончилось хорошо, но ведь день 27 марта мог перестать быть томным в любую минуту.

Кроме того, не было никаких гарантий, что появление вооруженных частных охранников и детективов в рядах митингующих сотрудники органов правопорядка не восприняли бы как угрозу общественному спокойствию. А если бы возникли провокации? "Детективам" есть что терять, и не для того они так долго и упорно добивались своего права владения оружием, чтобы утратить его из-за двух-трех пьяных идиотов, которым могло прийти в голову устроить кучу малу во время демонстрации. Но ко мнению "детективного" профсоюза большинство из руководства ФНПР накануне акции не прислушалось, сочтя для себя и для своих целей более удобной формулу выступления "Встанем как один - увильнуть никому не дадим".

Кстати, не только члены "детективного" профсоюза выступили против акции протеста. 25 марта в журнале "Итоги" было опубликовано интервью, а 24 и 27 марта на канале РТР показаны выступления директора Центра по изучению рабочего и профсоюзного движения Академии труда и социальных отношений Ю. Миловидова. Он попытался обнажить негативные процессы, происходящие под покровом деклараций руководства ФНПР в профсоюзном движении, рассказал о бесконтрольном владении вождями ФНПР профсоюзным имуществом, привел не совсем привлекательные факты из биографий лидеров профсоюзов (поскольку эта тема чрезвычайно занимательна, "Интерфакс - АиФ" намерен к ней вернуться).

Все, кто тесно работал с Миловидовым, отмечали его исключительную честность, принципиальность, прогрессивность взглядов, высокую образованность. Так что высказывания столь авторитетного аналитика профсоюзного движения накануне задуманной Генеральным советом ФНПР акции не просто нивелировали ее значение в глазах сограждан - они буквально не оставляли камня на камне от аргументов профсоюзных боссов в пользу всеобщей забастовки, а также демонстрировали всем интересующимся грязное профсоюзное белье, что также явно не устраивало руководство ФНПР.

Развязка драмы, как уже отмечалось выше, наступила в лучших традициях коллективных судилищ советской поры. В первые дни апреля по горячим следам собрался исполком Генсовета ФНПР, который охарактеризовал действия Миловидова и Косякова как "направленные против профсоюзного движения России". ЦК "детективного" профсоюза был дан месяц для определения вариантов наказания оппозиционеров, ректору Академии труда и социальных отношений Н. Гриценко - неделя, чтобы уволить Миловидова "в связи с совершением им аморального (!) поступка, несовместимого с продолжением работы".

"Детективы", конечно же, поддержали своего лидера и выказали готовность расставить все точки над "i" на внеочередном съезде профсоюза. За Миловидова заступиться было некому, поэтому, несмотря на слова ректора академии о том, что претензий к директору центра как к профессионалу нет и никогда не было, его уволили.

Занавес опустился. До следующей акции протеста.

Всеволод СЕМЕНЦОВ

Дебаты

«Круглый стол» с острыми углами

В Совете Федерации снова обсужден Закон "Об основах отношений края или области с входящими в их состав автономными округами".

Очередное заседание "круглого стола" в верхней палате российского парламента напоминало диалог глухих. Выслушав вступительное слово своего председателя Е. Строева о необходимости четко определить систему федерального устройства страны, сенаторы начали дискуссию, которая продемонстрировала сохраняющийся раскол на сторонников и противников срочного принятия упомянутого закона. Дебаты вновь сконцентрировались на отношениях Тюменской области с Ханты-Мансийским и Ямало-Ненецким автономными округами. Это не случайно: во взаимоотношениях этих формально равноправных субъектов Федерации, как в капле воды, отражены проблемы федеративного устройства России.

Некоторые ораторы, прежде всего губернатор Тюменской области Л. Рокецкий, настаивали на скорейшем принятии многострадального закона, привычно ссылаясь на указ от 1944 года "Об образовании Тюменской области".

При этом фактически игнорируется ныне действующая Конституция РФ, которая закрепляет равенство всех субъектов. Противники "губернизации" автономных округов критиковали такой подход, как направленный на ограничение прав субъектов, входящих в области, и на понижение их статуса. Председатель Думы Ханты-Мансийского автономного округа С. Собянин отметил неприемлемость "вертикальных" отношений между областью и автономными округами.

Система соподчинения органов государственной власти одного субъекта органам государственной власти другого ведет к ограничению прав субъектов, понижению статуса автономных округов.

Было высказано возражение и против участия жителей автономных округов в избрании органов власти области по схеме, заложенной в проекте закона, так как это лишь запутает отношения между субъектами Федерации. По мнению защитников равноправия субъектов Федерации, согласительная комиссия по принятию закона должна провести тщательную работу, и ускорять ее нет необходимости.

Как показала дискуссия, весьма актуальным в нынешних условиях является соблюдение договора и соглашения, подписанных руководителями области и автономных округов. Эти документы, вероятно, способны обеспечить гармонию в пока еще непростых отношениях субъектов.

Игорь ЩЕРБИНИН

Законы

Извините, но вы - банкрот

Банкротство - признанная арбитражным судом или объявленная должником неспособность должника в полном объеме удовлетворять требования кредитора по денежным обязательствам и (или) обязательным платежам.

Проект Федерального закона "О несостоятельности (банкротстве)"

Комитет Государственной Думы по собственности, приватизации и хозяйственной деятельности подготовил к рассмотрению Федеральный закон "О несостоятельности (банкротстве)". Его принятие вызвано необходимостью существенного пересмотра ныне действующего Закона РФ "О несостоятельности (банкротстве) предприятий", принятого 19 ноября 1992 года. Этот закон, ориентированный на рыночные отношения, разрабатывался в условиях отсутствия практики применения нормативных актов, регулирующих новые экономические и правовые отношения. Практика применения этого закона доказала необходимость устранения пробелов в технологии процедуры банкротства, несоответствия действующему законодательству и важность его совершенствования.

Новый Гражданский кодекс РФ в статье 65 относит регулирование отношений, связанных с несостоятельностью (банкротством), к специальному закону, а статья 25 рассматривает банкротство индивидуального предпринимателя, что также осталось за пределами регулирования закона 1992 года. Сегодня многие задачи на основе действующего закона решить не удалось. Взыскание долгов с предпринимателей и коммерческих организаций осуществляется с помощью криминальных структур, образующих, по сути, параллельные правоохранительные органы, действующие на основе обычаев криминальной и околокриминальной коммерческой среды.

Подобные средства воздействия на должников охватывают все большую часть экономики, поскольку ведение хозяйства невозможно без действенных средств взыскания долгов, являющихся одновременно и гарантами финансового оборота. В отсутствие цивилизованной процедуры банкротства средствами воздействия на неплательщиков остаются физическое насилие, похищения людей и убийства, распространяющиеся уже не только на мелких предпринимателей, но и на руководителей крупных банковских и производственных структур.

Принятие ныне действующего закона, основанного на западных аналогах, не могло решить проблему банкротства применительно к реалиям нашей экономики. Во-первых, западная модель процедуры банкротства исходит из представления о стабильной экономике, в которой банкротство - это механизм избавления от аутсайдеров, вносящих нестабильность в ее функционирование. Во-вторых, продолжающийся процесс приватизации, распределения и перераспределения собственности существенно искажает роль и место отдельных предприятий в экономике нашей страны. В-третьих, в условиях всеобщего кризиса неплатежеспособность предприятия не всегда может свидетельствовать о его экономической несостоятельности.

Попытка совершенствования законодательства в отношении процедуры банкротства была предпринята в проекте Федерального закона "О банкротстве (несостоятельности)", принятого Государственной Думой в первом чтении 5 декабря 1995 года. Но существенным недостатком этого проекта явилась его ликвидационная направленность, а также слабая защита работников предприятия-должника и недостаточный учет особенностей регулирования банкротства отдельных категорий должников. Учет многочисленных замечаний при подготовке проекта ко второму чтению привел к необходимости переписать проект заново.

Основными отличиями нового варианта от рассматриваемого в 1995 году являются изменения структуры проекта: процесс делится на этапы в соответствии с применяемыми к должнику процедурами; значительно расширены меры, направленные на сохранение предприятия-должника; установлены особенности банкротства отдельных категорий юридических лиц. Проект обеспечивает соблюдение баланса между интересами кредитора и должника, предоставляя защиту их прав от взаимных недобросовестных действий. Его отличают достаточно высокая юридическая техника, тщательная проработка процедур, связанных с рассмотрением дела о несостоятельности (банкротстве), существенное уточнение задач и функций внешнего управления, санации, конкурсного производства; вводится новое понятие "период наблюдения", существенно улучшающее положение должника по сравнению с ныне действующей досудебной процедурой банкротства. Уточняются компетенция, обязанности и ответственность арбитражного и конкурсного управляющих. Процессуальные аспекты банкротства унифицируются с ныне действующими процессуальными, в том числе арбитражно-процессуальными нормами, вводится понятие "лица, участвующие в арбитражном процессе" и др.

Проект закона защищает интересы работников должника, предоставляя им право участия при рассмотрении дела арбитражным судом, участие в собрании кредиторов, привилегированное положение при удовлетворении их требований, нераспространение моратория на выплату заработной платы, защиту от увольнения при продаже предприятия, принятия органами исполнительной власти мер по созданию новых рабочих мест при банкротстве градообразующих организаций; в соответствии с этим законом должник обязан принять меры по переквалификации работников. Существенным способом защиты работников в законе о банкротстве является его реорганизационный характер, так как закон предусматривает процедуры, направленные на сохранение организации и ее служащих.

ПРОЦЕСС БАНКРОТСТВА ДЕЛИТСЯ НА СЛЕДУЮЩИЕ ЭТАПЫ.

Предупреждение банкротства. До момента подачи заявления соответствующие органы исполнительной власти, собственники, учредители обязаны принять своевременные меры по предупреждению банкротства. Должнику может быть предоставлена финансовая помощь в виде санации (досудебная санация).

Период наблюдения. Вводится с момента принятия заявления должника о банкротстве сроком на три месяца. Арбитражный суд назначает на этот период управляющего для контроля над действиями должника. При этом руководители организации не отстраняются, организация продолжает работать. Цель этой процедуры - принятие мер по обеспечению требований кредиторов, сохранению имущества должника. Управляющий выясняет также финансовое состояние должника, поскольку на момент принятия заявления о банкротстве еще неясно, является ли должник фактическим банкротом. Выясняется, какие процедуры могут быть применены к должнику.

Внешнее управление. Направлено на восстановление платежеспособности должника. Оно вводится арбитражным судом на основании решения собрания кредиторов. Арбитражному суду дается право самостоятельно ввести процедуру внешнего управления.

Процедуру осуществляет назначенный арбитражным судом внешний управляющий, который разрабатывает и реализует план внешнего управления под контролем кредиторов и арбитражного суда. Внешнее управление вводится на срок до 12 месяцев и может быть продлено. План проведения внешнего управления может включать в себя меры, направленные на сохранение должника: продажу предприятия как имущественного комплекса с сохранением рабочих мест, продажу части имущества должника, уступку прав требований должника, исполнение обязательств должника третьими лицами.

Мировое соглашение. Ведет к прекращению дела о банкротстве и сохранению предприятия-должника. Оно может быть заключено на любой стадии процесса, даже в конкурсном производстве. Должник и кредиторы заключают соглашение, содержащее порядок и условия урегулирования спора, которое утверждается арбитражным судом. Стороны несут ответственность за неисполнение или ненадлежащее исполнение мирового соглашения. С целью защиты работников должника мировое соглашение заключается только при условии удовлетворения их требований в полном объеме.

Если все принятые меры не привели к восстановлению платежеспособности должника либо эти меры не применялись в силу невозможности восстановления должника, арбитражный суд принимает решение о признании должника банкротом и открытии конкурсного производства. Целью конкурсного производства является соразмерное удовлетворение требований кредиторов в порядке установленной очередности за счет продажи всего имущества должника. При продаже имущества устанавливается особый режим для отдельных категорий имущества.

В процессе о несостоятельности (банкротстве) основными лицами, между которыми распределяются обязанности по проведению процедур, являются кредиторы и управляющие, а также арбитражный суд. Проект закона о банкротстве устанавливает баланс прав и ответственность этих лиц. Для достижения этого баланса в законе определены значительные права кредиторов как в принятии решений, так и в контроле за деятельностью управляющих. Арбитражный суд не только ведет процесс, но и может самостоятельно принимать решения, в том числе и экономического характера, а также осуществлять контроль за деятельностью лиц, участвующих в деле.

Проект закона устанавливает особенности процедур в отношении отдельных категорий должников в силу специфичности их деятельности или значимости для экономики.

Это градообразующие и сельскохозяйственные организации, страховые компании, банки и иные кредитные учреждения, финансовые компании, профессиональные участники рынка ценных бумаг. Для банков и иных кредитных учреждений, а также для страховых компаний устанавливаются только основные положения, специфические для применения к ним настоящего закона. Все, что не урегулировано настоящим законом, должно содержаться в специальных законах о банкротстве этих организаций.

Новым для российского законодательства является регулирование отношений, связанных с банкротством граждан, в том числе индивидуальных предпринимателей, а также крестьянских (фермерских) хозяйств.

Проект закона предусматривает защиту от необоснованного объявления должника банкротом, которая обеспечивается судебным процессом, в том числе путем обжалования действий кредиторов и управляющих. Должник может быть признан банкротом только на основании решения арбитражного суда. Не допускается разглашения или опубликования иным образом сведений о банкротстве до момента публикации решения арбитражного суда; лица, допустившие подобные действия, несут установленную федеральным законом ответственность.

Елена ВОЛКОВА

Банки

Так объективно сложилось, что крупнейшие отечественные банки работают именно в столице, а в большинстве регионов к услугам фирм и частных лиц - лишь отделения Сбербанка или Агропромбанка. Но, как известно, финансовое учреждение без разветвленной филиальной сети не представляет особого интереса для клиентов. Вот и идут столичные банки в регионы, не просто принося с собой новые услуги, но, главное, увеличивая возможность их выбора.

Управляющий барнаульским филиалом "Возрождения" Татьяна Малахова.

Гражданские интересы банковского клиента

Московский банк "Возрождение" открыл свой филиал в Барнауле в 1991 году. Алтайский край нельзя назвать финансовой Меккой, но перспективы у региона, по оценкам специагистов, большие. Так что желание крупных банков "застолбить" место вполне обоснованно, хотя пока в небогатом крае найти и привлечь на обслуживание выгодных клиентов сложно. Местные промышленные предприятия в большинстве своем убыточны, и реальные деньги есть очень у немногих, в основном у торговых фирм. Напуганные же банкротством банка "Горный Алтай" граждане предпочитают в основном хранить свои сбережения в Сбербанке, несмотря на предлагаемые им небольшие проценты. Тем не менее по состоянию на март этого года в филиале банка "Возрождение" обслуживалось уже около 500 юридических и 450 физических лиц.

Безусловно, клиентов привлекает высокий профессионализм сотрудников филиала: 70 процентов имеют высшее и среднее специальное образование, все ведущие специалисты работают в банковской системе более 10 лет. И что главное - банк стремится помочь каждому клиенту выгодно разместить финансы, предоставляет юридические консультации, привлекает средства для инвестиционных программ.

Барнаульский филиал банка "Возрождение" является агентом валютного контроля и уполномочен заключать паспорта сделок по экспортным и импортным контактам, используя гибкую систему тарифов по комиссионным вознаграждениям за проведение валютных операций. Для юридических лиц в целях ускорения и удешевления расчетов внутри России и со странами ближнего зарубежья переводы осуществляются по прямым расчетам через корреспондентскую сеть МАКБ "Возрождение". При расчетах через прямые корсчета значительно увеличивается скорость прохождения средств и обеспечивается их сохранность. Некоторые клиенты филиала уже используют автоматизированную систему "Банк – клиент", которая также позволяет ускорить платежи и сократить количество бумажных документов. Конфиденциальность же обеспечивается шифрованием информации перед передачей ее по каналам электронной связи.

МАКБ "Возрождение" был утвержден уполномоченным банком на проведение денежного зачета по долгам в федеральный бюджет за 1996 г. по воинским перевозкам и услугам связи для нужд силовых министерств и ведомств. Поэтому алтайские предприятия транспорта и связи, не получившие оплату за поставленную продукцию и услуги от указанных министерств и ведомств, могут получить содействие барнаульского филиала в проведении зачета.

Не забывают в филиале и об услугах для населения. Для их удобства была внедрена гибкая система сберегательных вкладов по срокам. Среди новых видов депозитов, рассчитанных на разные категории клиентов, - рублевые "Срочный вклад на 1 месяц", "Вклад до востребования с повышающим коэффициентом", "Новогодний пенсионный вклад" и валютный вклад "Накопительный" со сроком вложения 3, 6 и 12 месяцев.

Особый интерес представляет текущий валютный счет "Накопительный" - удобная форма хранения валютных средств, т. к. по сумме остатка на счете, неснижаемой в течение определенного срока, проценты выплачиваются по повышенной ставке. В филиале оформляют доверенности на распоряжение вкладом третьим лицом, без обращения в нотариальную контору, осуществляют валютные и рублевые переводы за два-три дня, принимают коммунальные платежи. То есть делают все, чтобы у клиентов не было необходимости прибегать к услугам другого финансового учреждения.

Желает клиент стать обладателем современного платежного средства - пластиковой карточки - ему предложат на выбор карточку международной платежной системы VISA или российской СТБ-Карт. Кстати, VISA позволяет не только избежать декларирования перевозимой валюты при путешествиях, но в дополнение к ней банк "Возрождение" бесплатно предлагает страховой полис Промышленно-страховой компании. Ну а если клиент предпочитает накоплениям в рублях или долларах золото - банк "Возрождение" напрямую приобретает монеты из драгоценных металлов у ЦБ РФ, так что коллекционеры-нумизматы, и не только они, могут с его помощью стать обладателями монет из золота и серебра высокой пробы.

Московский акционерный коммерческий банк "Возрождение" (генеральная лицензий ЦБ РФ 1439) входит в число 20 самых крупных финансовых институтов страны. Общий объем активов банка вырос к 1 января 1997 года до 8,4 трлн. руб. (на 1 января прошлого года его совокупные активы составляли 4,1 трлн. руб.). Прибыль 1996 г. достигла уровня 160 млрд. руб.

Татьяна ВИТВИЦКАЯ

Империя

Крестовый поход «Тойоты»

Перестройка управления и сильный лидер позволят компании завоевать мировой авторынок

У японской корпорации "Тойота мотор", как и у многих азиатских компаний, есть свои традиции. Так, ежегодно осенью совершается ритуал: представители высшего руководства на "Тойотах" самых последних моделей отправляются в трехчасовое путешествие вдоль Тихоокеанского побережья к храму синтоистской богини солнца Аматэрасу. В древнем святилище они просят у богов благословения и молятся о процветании компании.

МОРАЛЬНЫЙ ДУХ

Если в 80-е годы в паломничество отправлялась скромная вереница из пяти-шести машин, то в ноябре прошлого года процессия уже напоминала караван. В него входили два мини-вэна Ipsum и Noah, седан Mark II, домашняя модификация представительского Lexus ES 300 и еще 7 автомобилей как совсем новых, так и старых моделей с измененным дизайном. Во дворе храма с трудом нашлось место для их парковки.

Сегодня подобный ритуал не просто дань уважения традициям. Президент корпорации "Тойота" Хироши Окуда преследует главную цель - поднять "боевой дух" компании. Перед руководством поставлены большие задачи: укрепить позиции "Тойоты" на мировом рынке и полностью изменить ее систему менеджмента. 64-летний глава компании подчеркивает: основательная перестройка будет проведена быстро и четко. Объявленный "крестовый поход" потребует огромных затрат, примерно 13,5 млрд. долларов до 2000 года. В результате должна быть создана транснациональная корпорация, которая начнет выпускать автомобили по всему миру с учетом особенностей региональных рынков. Производственные подразделения будут опираться на местных поставщиков и разработчиков дизайна. Таким образом, появится не только возможность максимально учитывать вкусы потребителей, но и преодолевать таможенные барьеры, постоянно играть на курсе иены. Сегодня "Тойота" стремится распространить свою экспансию в Азии, Европе и Северной Америке.

Х. Окуду уже не устраивает нынешнее положение дел (сегодня "Тойота" контролирует 9,5 процента рынка, "Дженерал моторс" - 17). Он считает, что к концу столетия корпорация должна захватить 10 - 15 процентов авторынка.

КТО ВЫ, ПРЕЗИДЕНТ?

Президент корпорации не принадлежит клану Тойода. В 1995 году он был выбран старшими в семье, чтобы заменить отошедшего от дел 68-летнего Татсуро Тойода. Ожидается, что Х. Окуда будет руководить компанией и после 2000 года.

Свою карьеру он сделал, работая на фирме, занимаясь практически всем - от бухучета (по образованию он бухгалтер) до международных продаж. Нет ему равных по въедливости и работоспособности. Треть своего рабочего времени президент проводит в автогородке Тойота сити, где обсуждает с инженерами текущие вопросы. Особое внимание уделяет молодежи. Х. Окуда следит за разработкой всех новых моделей и лично участвует в их испытаниях. По его инициативе "Тойота" проводит тесты продукции конкурентов. Президент ежегодно совершает около 10 деловых поездок в Америку и Европу, чтобы "собрать собственную информацию".

Еще он известен своими резкими суждениями и не приемлет пустых разговоров, что нетипично для японцев. Два года назад он обидел американских коллег, назвав их глупцами за то, что те пытались сбыть в Стране восходящего солнца машины, не подходящие для узких улиц ее городов. А в январе 1997 года Х. Окуда произвел фурор в Лондоне, заявив, что, если Великобритания откажется вступить в Европейский валютный союз, "Тойота" потеряет к ее рынку интерес. Это - не простая угроза, ведь корпорация сейчас примеривается, где в Европе построить завод, инвестиции в который составят 1,6 млрд. долларов. Компания намерена создать свой европейский микроавтомобиль и потеснить на этом сегменте рынка "Форд" и "Фиат". Таможенные и другие барьеры, которыми ограждает себя Англия, корпорации не нужны. Весьма вероятно, что предприятие будет построено на севере Франции. Те, кто знает Х. Окуду много лет, не удивляются его бойцовским качествам. В 50-е годы он получил черный пояс по дзюдо и побеждал на университетских соревнованиях. Именно такой человек стал необходим "Тойоте", страдающей "болезнью крупных компаний". Она занялась снижением издержек еще до прихода Х. Окуды, однако он достиг совершенства в деле экономии. С 1995 года было сэкономлено 2,5 млрд. долларов. Теперь президент требует от менеджеров добиться ежегодного дополнительного снижения издержек еще на 800 млн. долларов.

МЕХАНИЗМ УПРАВЛЕНИЯ

Правильно распределять доходы и расходы - это важно, но еще важнее пересмотреть всю идеологию, выработанную корпорацией и отличающуюся истинно японским консерватизмом.

Х. Окуда считает, что на превращение "Тойоты" в динамичную многонациональную компанию уйдут годы. Много усилий президент предпринял, чтобы в управленческой пирамиде большее значение придавалось не должности, которую занимает работник, а его вкладу в общее дело. Такая политика позволяет молодым энергичным менеджерам, пришедшим в корпорацию в 80-х годах, проявить себя и продвинуться по службе. Были урезаны полномочия у многих более пожилых "шишек". Кроме того, Х. Окуда приглашает на работу иностранцев, в основном дизайнеров.

Однако в совет директоров корпорации, состоящий из 50 человек, пока еще входят представители "старой гвардии", которые привыкли принимать решения на основе традиционного для японцев консенсуса. А его достижение требует времени, поэтому теряется оперативность. Президент признался, что хотел бы покончить с такой системой навсегда. Любопытно, что он никогда не делал ставку на семейные связи. Несмотря на поддержку могущественного 83-летнего патриарха клана Иджи Тойода и председателя совета директоров корпорации Шоичиро Тойода, некоторые решения ему удавалось провести с большим трудом. Например, в вопросе увеличения инвестиций в предприятие компании на Тайване. Старик Иджи сомневался, обсуждение затягивалось. Но Х. Окуда настоял, и сегодня тайваньская "Корона" стала лидером продаж в регионе.

ПЕРЕСТРОЙКА КОРПОРАЦИИ НАБИРАЕТ ТЕМП

Недавно было принято еще одно неординарное решение: к 2000 году 10 процентов продаж "Тойоты" должно приходиться на неавтомобильный сектор. У компании уже есть производственные мощности в стройиндустрии, она участвует в капитале 30 телекоммуникационных фирм, обсуждаются планы выпуска небольших самолетов. Все это не случайно: у Х. Окуды есть своя теория, согласно которой каждая отрасль переживает период процветания и упадка в течение 50-годичного цикла. А автомобильная империя "Тойота" должна быть готова ко всему...

Иван СЕНТЕБОВ

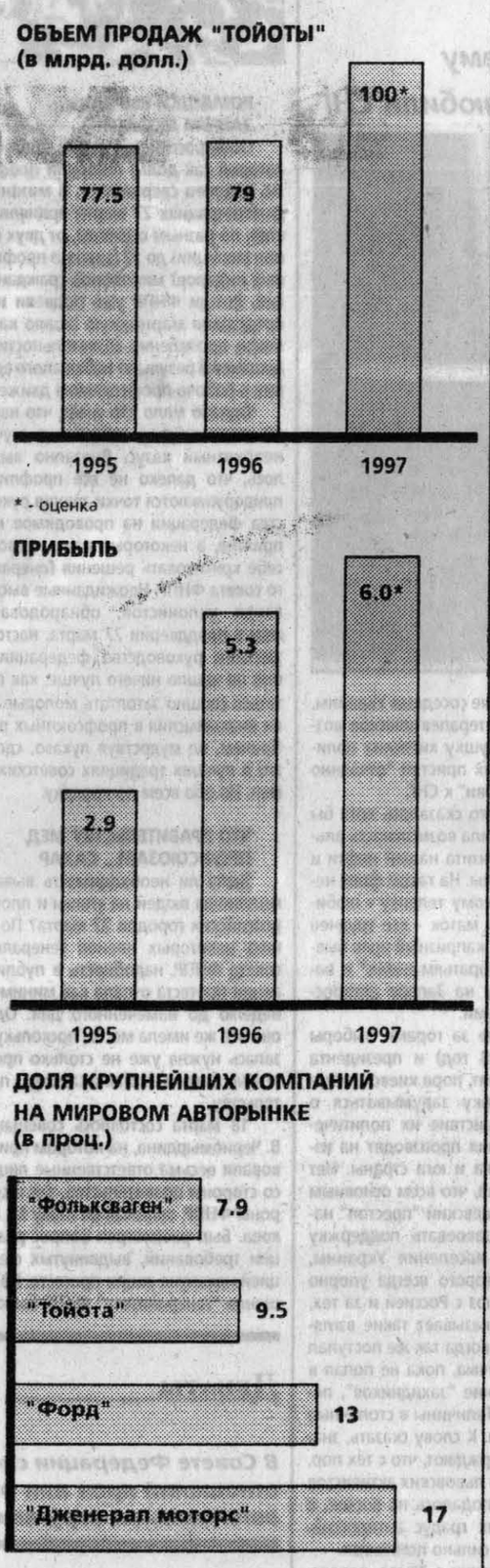

Источник: Business Week

Дым Отечества

Что-что, а убеждать в России умеют. Наверное, после призыва Президента потреблять все отечественное многие вместо импортных йогуртов стали покупать наши. Можно "ножки Буша" заменить курами, киви - петрушкой с хреном, джин - кристалловской.

Все на защиту товаропроизводителя!

А вот с вещами - беда. В те дни, когда Президент произносил свою речь, а первый вице-премьер Борис Немцов в очередной раз убеждал телезрителей в преимуществах отечественных "Волг", парламентские журналисты разных изданий посмотрели на себя патриотическим взглядом и поняли, что почти ничего отечественного у них нет...

Коллеги из Белого дома поделились своими изысканиями: судя по их опросам, и у наших чиновников почти ничего отечественного нет, одни помыслы да "боль за Отчизну". В Думе следы патриотизма были обнаружены.

- Да у меня все отечественное: и трусы, и костюмы, и ботинки, - заверил лидер ЛДПР Владимир Жириновский. - И ем я только наши продукты.

На вожде коммунистов Геннадии Зюганове в день разговора из отечественного оказались только ботинки. У большинства других депутатов с патриотизмом оказалось туговато. "Значок депутатский", - отвечали они после паузы.

В этом никто не виноват. Просто с годами куда-то исчезли не очень качественные, но недорогие российские товары, а рынок заполонил вполне сносный импорт.

Со всех сторон в Россию везут дешевую одежду. Раньше в основном из Польши, теперь и из Турции. "И делают ее из того самого хлопка, который раньше Узбекистан поставлял в Россию", - говорит заместитель руководителя движения "Яблоко" Вячеслав Игрунов. Вот и получается, что турки развивают свое текстильное и швейное производство, а ивановские ткачи стоят. Простаивают и швейники. Впрочем...

- Я ж нормальный человек, - сказал известный правозащитник Сергей Ковалев, - и не на ярлык смотрю, а на качество и цену.

Новый глава Госналогслужбы Александр Починок ситуацию прокомментировал очень просто:

- Все это последствия затратной экономики. Кроме того, отечественное сейчас немодно, и многие наши компании предпочитают даже называть себя иностранными словами. Да, отечественное ныне не в моде, оно себя дискредитировало. А мы все так устали от неустроенности и убогости существования, что большинство по инерции считает, раз есть "Made in ...", то хорошо. Но ведь может быть и "Made in Russia". Впрочем, если разобраться, то многое из того, что преподносится и считается импортным, сделано на наших фабриках и из нашего сырья.

Никто из нормальных людей не против того, чтобы в стране воцарился культ отечественных товаров. Только призывов для этого мало. Почему же в других странах все это делается кропотливо и продуманно, а у нас может превратиться в очередную кампанию?

Василий ШУЙСКИЙ

Взгляд Извне

"Дейли телеграф" (Великобритания): "Президент Ельцин дал старт кампании "Покупайте российское" в надежде убедить соотечественников приобретать местные товары.

Президент хотел бы, чтобы автомобили, холодильники, мебель и продукты, сделанные в России, стали предметом вожделения. Однако торговля показывает, что потребители будут сопротивляться. Сейчас импортируется почти все, российская промышленность уже 5 лет находится в состоянии спада.

Россиян можно заставить купить "Лады" местного производства и другие российские машины только путем введения 80-процентного таможенного налога на импортные автомобили, который применялся бы в том числе и к подержанным.

Большинство россиян носят турецкую или китайскую одежду, потому что местные текстильные предприятия стоят".

"Вашингтон пост" (США): "Президент Ельцин, выступив по радио, призвал миллионы соотечественников покупать товары российского производства. Однако он не принял во внимание, что для этого необходимы огромные изменения в привычках потребителей. В его собственной семье не восприняли это обращение. Через несколько часов после речи руководителя России и. о. гендиректора "Аэрофлота", который является также зятем Ельцина, объявил, что флагман российского воздушного флота планирует закупить 10 американских пассажирских самолетов "Боинг" на сумму 400 млн. долларов.

Россияне, поведение которых исследуют специалисты по маркетингу, заверяют, что предпочитают многие отечественные продукты иностранным, которые содержат консерванты. Однако, несмотря на это, после распада СССР резко возросло потребление импортных изделий, чему способствовали массированные рекламные кампании, превосходный маркетинг и лучшая система сбыта".

Репортаж

Аэропорт столицы Дагестана Махачкалы, как магнит, притягивает террористов. Не проходит года, чтобы они не "отметились" здесь. Однако всегда заложники оставались живы и невредимы. И в октябре 1994 года, когда был захвачен самолет, следовавший в Ашхабад, и в сентябре прошлого, когда бандит захватил автобус, и вот теперь - в апреле 1997 года...

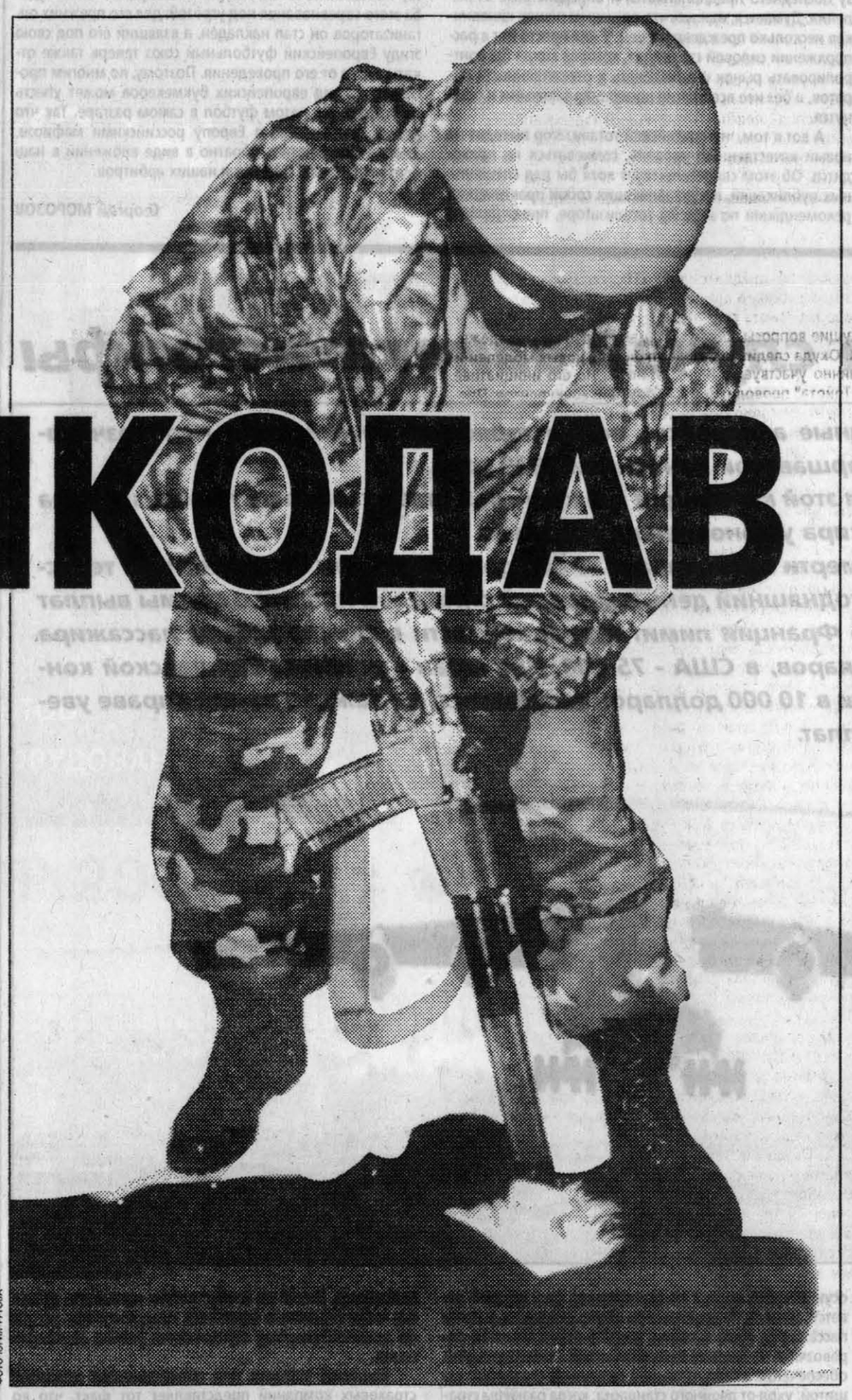

ВОЛКОДАВ

ФОТО ЮРИЯ ТУТОВА

Этот последний случай отличается не только от предыдущих, но и от большинства подобных ЧП, случавшихся раньше в нашей стране. В результате операции, проведенной офицерами милиции, заложники остались живы, террорист - также, никакого материального ущерба не было. Словом, идеальная операция. Причем террорист был самый настоящий и хорошо вооруженный. При нем оказалось 800 граммов тротила, в который были вставлены две гранаты РГД-5, в том числе одна - без чеки, пистолет Марголина и гранатомет с кумулятивным снарядом. Да и сам бандит - парень бывалый: чеченец по национальности, в свои 24 года побывавший на четырех войнах.

Корреспонденту "Интерфакс - Аиф" удалось побывать на месте события и поговорить с главными его участниками.

Полковник Ашхан Магомедов, начальник УВД на транспорте Дагестана, командовавший операцией, был немногословен:

- Езжайте в аэропорт и поговорите с майором Омаром Тупалиевым, он лично задерживал террориста.

- Товарищ полковник, а почему же не спецвойска, а обыкновенный майор? Ведь риск-то был огромный.

- А вы посмотрите на него. Мы его зовем Волкодавом. Рядом с ним любой спецназовец выглядит как мальчик.

Габаритами майор и вправду напоминал медведя. Бывший десантник, мастер спорта по рукопашному бою, дважды чемпион ВДВ...

В автобус с террористом он вошел первым и оставался там до конца, обменяв себя на заложников. Он же вел все переговоры с бандитом. Главная задача - ослабить бдительность, убедить преступника, что все идет нормально... Акция удалась с блеском.

- Что же вы ему говорили?

- Он мотивировал свой поступок тем, что жизнь уже не нужна, смерти не боится, у него тяжелая судьба. Рос в детдоме, родителей убили. Принимал участие в четырех войнах, и у него осталось одно из двух - или умереть, или получить выкуп. Хотел 100 тыс. долларов. Видимо, мечты были купить дом, жениться, нормальной жизнью пожить.

Мне удалось с ним наладить психологический контакт, войти в доверие. И убедил парня отпустить сначала детей, затем - женщин и стариков. Мол, я же здесь, чего ты волнуешься. Если ты жить не хочешь, то я очень хочу. И никто из здесь присутствующих неповинен в том, что у тебя такая тяжелая судьба. Так что, говорю, брат, давай потихоньку людей будем отпускать, а сами останемся. В общем, от начала до конца, можно сказать, не он владел ситуацией, а мы. По моему требованию людей и в туалет отпускал, и молиться. Где-то в половине пятого освободил всех заложников.

Затем я его убедил, что вертолет - это нереально. Деньги - можно, но не сразу. Нужно время, чтобы собрать необходимую сумму. Он согласился пересесть на машину, чтобы выехать в Чечню и там где-нибудь в лесах затеряться. Для имитации мы даже автомобиль подогнали. Я еще спектакль разыграл, мол, не надо "Ниву" - ехать далеко - давайте иномарку, а он добавил, что желательно с затемненными стеклами. Ну пока ее искали, еще немного времени выиграли.

Кроме самого Омара Тупалиева в автобус под разными предлогами попали еще несколько офицеров в штатском. В конце концов бандит согласился отдать тротил с гранатами. Убедили, что все идет нормально, так зачем же рисковать, пальцы-то немеют (чека из одной гранаты была выдернута, как только террорист был обнаружен).

После этого появилась возможность физического устранения преступника. Но в другой руке был взведенный гранатомет, и если бы он выстрелил... Словом, решили попытаться взять его живым. Сам Омар рассказывает об этом так:

- Террорист сидел на заднем сиденье "Икаруса", я - слева от него, еще один человек - справа и один - спереди. Все мы аварцы, он нашего языка не понимал, и мы могли перекинуться парой слов.

В правой руке у бандита был гранатомет на взводе. Его спросили, если ты воевал, значит, есть ранения? И тот полез левой рукой под куртку их показывать. Тогда я сказал по-аварски: "Я сейчас бью, ты вырывай гранатомет, только встань чуть в сторону, а ты блокируй левую руку. Не зевайте. Команда к действию - бью". По глазам вижу, все поняли и мандража ни у кого нет.

По команде все сработали чисто... После второго удара террорист обмяк, мы ему заломили руки, и все выпали из автобуса на землю, навалились на него - мало ли что еще под курткой могло быть. Мысленно отсчитали пять секунд, и только после этого стало ясно, что взрыва не будет...

Очевидцы, стоявшие на улице, рассказывали, что вся операция длилась не более восьми секунд. При этом после удара автобус аж зашатался, а через мгновение террориста уже прижали к земле. Говорить он после этого смог не сразу. Удар был такой силы, что костяшки правой руки Омару пришлось смазывать йодом.

Все офицеры, с которыми удалось поговорить, уверены, что шансов уйти у террориста не было никаких. Если бы его не тронули в аэропорту, то уничтожили бы в машине или при высадке из нее. Ведь безнаказанность всегда приводит к повторению. А это здесь никому не нужно.

Александр МАМОНТОВ

Махачкала - Москва

Эксклюзив

Дипломатия в зеленых погонах

Директор Федеральной пограничной службы Российской Федерации, член Совета безопасности, член Совета обороны, член Совета по внешней политике... Это далеко не полный перечень должностей генерала армии Андрея Николаева. Однако их перечисление дает понять, что Андрей Иванович является не только профессиональным военным, но и ведет активную деятельность по укреплению Содружества. Его усилия в укреплении границ Содружества отмечались многими государственными деятелями СНГ. Поэтому естественно, что в беседе с нашим корреспондентом Андрей НИКОЛАЕВ в первую очередь коснулся вопросов взаимоотношений России и государств Содружества.

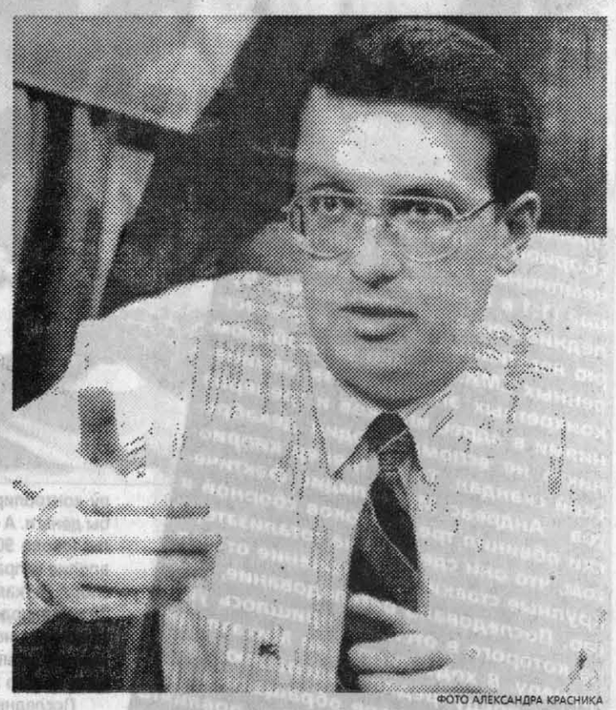

ФОТО АЛЕКСАНДРА КРАСНИКА

- Андрей Иванович, много раз приходилось слышать термин "пограничная политика". Что он означает сегодня?

- Если дать самое общее определение, то пограничная политика является составной частью политики государства, осуществляется она в пограничной сфере, которая охватывает как территорию Российской Федерации, так и сопредельных с ней государств. Дело в том, что граница - это не просто разграничительная линия, но и сложная система, призванная обеспечить широкий спектр интересов России именно в месте соприкосновения с другими государствами. Чем больше это соприкосновение и чем разнообразнее характер связей с сопредельным государством, тем содержательнее должна быть пограничная политика.

Что же касается повышенного интереса к ней, который проявляется сегодня, то он имеет достаточно веские причины.

Во-первых, образование новых суверенных государств немыслимо без оформления границ, без соответствующей организации жизни в пограничном пространстве. Дело это оказалось не таким простым и быстрым, как бы хотелось.

Во-вторых, многие проблемы внутреннего и международного характера сместились сегодня в пограничное пространство. От их решения зависит как внутреннее состояние России, так и характер ее вхождения в новую систему геополитических и региональных координат. Следовательно, без продуманной и дальновидной пограничной политики сегодня не обойтись.

- На ваш взгляд, что представляют собой органы и войска ФПС? Чем принципиально они отличаются от погранвойск Советского Союза?

- В Советском Союзе существовала система обеспечения безопасности интересов государства. Она охватывала все сферы жизни страны: политику, экономику, общественный порядок, культуру, военное строительство, международные отношения и многое другое. Пограничные войска были одним из элементов этой системы. Их главная заслуга в том, что в период существования СССР, несмотря на достаточно сложную политическую и даже военную обстановку, мы могли говорить о стабильности границ.

Сегодня "границы пришли в движение", объем и особенно характер задач пограничной политики изменился и вышел за пределы возможностей пограничных войск. Повторю, сегодня не пограничная линия, а именно пограничная сфера является местом приложения экономических, политических, дипломатических и иных усилий государства. Именно поэтому мы переходим от собственно пограничных войск к созданию специальной службы, предназначенной для обеспечения не только охраны государственной границы, но и для защиты интересов государства, общества и личности в пограничном пространстве.

В этой связи представляется логичным законодательное закрепление координирующей роли Федеральной пограничной службы РФ по отношению ко всем остальным структурам, действующим на государственной границе.

Поскольку пограничная политика предполагает выход и за границу собственного государства, то исключительно важную роль приобретает международная деятельность ФПС, которая позволяет рассматривать границу как линию не разделяющую, а объединяющую два государства. Это принципиальное отличие. Раньше говорили, что государство "ограждено границей", отгорожено от сопредельных стран. Мы же исходим из того, что государственная граница - рубеж священный, но достаточно условный и чем сильнее наше влияние на сопредельное государство, тем теснее наши связи, тем больше граница выступает как звено, связующее страны, через которое реализуется политика государства.

- Андрей Иванович, сегодня граница, как известно, - тот рубеж, где активно ведется борьба с контрабандой, наркотиками, торговлей оружием, незаконной миграцией и многим другим...

- Безусловно. Мы совместно с другими компетентными органами активизировали борьбу с экономической преступностью, терроризмом, незаконной миграцией. Вместе с тем появилась необходимость создать в ФПС России специализированные подразделения, которые по разным направлениям обеспечивают безопасность на границе и приграничной территории. Эти органы тесно взаимодействуют с аналогичными структурами сопредельных государств.

- Для выполнения этих задач нужен не просто военный человек, на мой взгляд, тут нужен профессионал совершенно иного толка. Причем с совершенно иным менталитетом.

- Совершенно верно. У нас уже появились военно-учебные заведения принципиально другого типа, и сегодня в ФПС России одна академия и 6 институтов. Правда, наши коллеги в Минобороны до сих пор не могут понять, почему нельзя готовить офицера для решения этих задач в их военных учебных заведениях.

Между прочим, во многих государствах сложилась своя система подготовки пограничников, которая учитывает специфику их деятельности. Мы учим человека не столько воевать, сколько защищать границу, а это понятие весьма широкое. Сегодня пограничник - дипломат, проводник идей и политики государства, если хотите - лицо государства. Каждый начальник заставы, каждый командир корабля - это в одном лице и директор ФПС, и министр иностранных дел, и министр обороны, и, по большому счету, - президент. Решения он принимает самостоятельно. Никто за него там, на границе, думать не будет.

- Российские погранвойска сегодня охраняют территории некоторых сопредельных государств. Это вообще прецедент в мировой практике. Никогда раньше одно государство не охраняло границы другого. Так ради чего мы стоим на этих чужих границах?

- А вы можете привести пример, когда одна шестая часть земли стала в один момент пятнадцатью суверенными государствами? Подстроиться под модель, которая была ранее разработана в мире, нам не удастся. Поэтому когда говорят, что такого раньше в истории не было, нас это не убеждает. Наоборот, мы говорим, что охраняем границу совместно. Не российские пограничники охраняют чужую границу, а государства Содружества стоят на страже общих рубежей, общих интересов.

- И что же дальше?

- Можно попытаться заглянуть в будущее. Если мы говорим, что интеграция будет развиваться и углубление сотрудничества будет продолжаться, естественно предположить, что мы придем к более тесному союзу.

По такому же пути, по которому мы идем с Белоруссией. Это может быть и союз суверенных государств, может быть конфедерация, может - федерация. Дело не в названии, а в тенденции. Сейчас многие государства идут к объединению. Зачем смотреть только на СНГ, давайте взглянем на объединяющуюся Европу. Там говорят о едином гражданстве, единой валюте, едином паспорте, единых границах. То есть о том, от чего мы пытаемся так быстро убежать. При этом в Европе все сильнее убежденность, что в перспективе нужно прийти к защите именно своих единых границ, то есть к тому, что мы сейчас реально делаем.

Европа для того, чтобы пройти этот путь, потратила пятьдесят лет, у нас же есть уникальная возможность сделать это гораздо быстрее.

- Сейчас мы практически по кирпичику собираем, строим заново отношения с государствами СНГ. Федерация, конфедерация - это все, конечно же, хорошо, звучит красиво, но что же мы в итоге должны построить?

- Это вопрос в первую очередь к Президенту и нашим политикам. Я могу высказать только собственное предположение, хотя бы потому, что опыт составления красивых планов нас должен чему-то научить.

Если взять за перспективную модель будущего России и государств СНГ строительство Европейского союза, то мы должны будем выйти на союз суверенных государств. Не содружество, а именно союз. Он может иметь самые разнообразные формы. Но обязательно процесс объединения будет проходить поэтапно.

Ближайший этап - это все же возможное объединение в рамках конфедерации, где некоторые элементы (оборона, защита границ, единая система железнодорожного транспорта, ряд других структур) могут оказаться в ведении всего союза независимых государств и финансироваться всем союзом. Так, например, в его рамках могла бы осуществляться согласованная, а на некоторых направлениях совместная внешняя и экономическая политика, крупные проекты, которые работали бы на несколько государств. При этом каждое из государств будет реализовывать собственный суверенитет, являться реальным субъектом международного права.

- Сколько для этого может понадобиться времени?

- Это зависит от скорости интеграции и, по большому счету, от того, как быстро Россия окрепнет, поднимется на ноги и станет не просто старшим братом союза, а его стержнем, собирателем усилий других государств в интеграционном процессе. Не нужно никого убеждать в том, что нам надо объединяться. Надо показать пример, что интеграция дает реальные плоды как в государственном масштабе, так и в жизни конкретного человека.

- И все же, как можно ускорить этот процесс?

- Если мы хотим, чтобы интеграция шла быстрее, надо, чтобы человек почувствовал, что от сотрудничества, например России и Украины, он имеет конкретную пользу. Конечно, это будет не золотой дождь, но пусть реальные шаги будут направлены в конечном итоге на конкретного человека, на преодоление тех проблем, с которыми он сегодня столкнулся. Как только люди ощутят это, процесс интеграции пойдет быстрее.

- Если ваш прогноз сбудется, что тогда должны представлять собой пограничные войска России?

- Вы снова говорите о погранвойсках... Повторю, сегодня для реализации пограничной политики кроме прочих структур, непосредственно работающих в пограничном пространстве, нужна специальная служба, имеющая соответствующие органы и войска для охраны границ. Без координатора и организатора всей деятельности на границе не обойтись.

- А в рамках Содружества?

- Что же касается Содружества... Наверное, мы должны прийти к той идее, которая была заложена в Беловежских соглашениях. Пограничные войска каждого из государств будут охранять свой внешний участок границы. Должны быть созданы координационные органы, которые осуществляли бы согласованную и совместную внешнюю политику в пограничной сфере в отношении государств, не входящих в Содружество.

Беседовал Александр БЕЛОНОВСКИЙ

Вперед, на Запад!

Это страшное слово «тотализатор»

ФОТО ИТАР-ТАСС

Провал российской футбольной сборной в отборочном матче чемпионата мира со сборной Кипра (1:1 в лучшем составе за последние несколько лет) вызвал бурю негативных отзывов в отечественных СМИ. Однако за разбором конкретных эпизодов, за обвинениями в адрес игроков и тренеров никто не вспомнил один декабрьский скандал. Тогда тренер киприотов Андреас Михаэлидис фактически обвинил трех игроков сборной в том, что они сделали на тотализаторе крупные ставки на поражение от болгар. Последовало расследование, после которого в отставку пришлось уйти тренеру. В ходе дискуссий Михаэлидис прямо предупредил федерацию, что в местном тотализаторе обращаются суммы, которые вполне способны повлиять на исход любого матча. Конечно, мы не можем утверждать, что провал наших на Кипре как-то с этим связан, но и предполагать, что отечественный футбол и тотализатор не имеют ничего общего, было бы просто глупо.

ИГРА ПО ПРАВИЛАМ И БЕЗ ПРАВИЛ

Существуют тотализаторы легальный (государственный) и частный (полуподпольный и подпольный). Классическим примером первого служит система, введенная в 1948 году во время итальянского чемпионата синьорами Джулио Онести и Массимо Делла Пергола. Они исходили из предпосылки, что тотализатор не должен зависеть от экономических кризисов, а должен приносить стабильные доходы. Они делятся на три части. Одна идет на выплату выигрышей, вторая - государству, третья - на развитие спорта. Министерство финансов игру контролирует, но организаторов не допекает - шли бы деньги. А при обороте в 100 миллиардов лир в неделю (около 90 миллионов долларов) деньги поступают вполне исправно и кормят чуть ли не весь итальянский спорт. Легкая атлетика, например, получает от него до 30 миллиардов лир, из других же негосударственных источников - не более 2 - 3 миллиардов. Даже премиальные олимпийским чемпионам-итальянцам выплачиваются из того же источника.

Последним наиболее ярким доказательством деятельности тотализатора "черного" является обнаружение синдиката, базирующего в Юго-Восточной Азии. Его агенты два года назад были задержаны при попытке подкупа участников юниорского чемпионата мира. При расследовании следы деятельности этой фирмы обнаружились буквально по всему миру. В частности, в Англии под подозрение попали знаменитый вратарь "Ливерпуля" Брюс Гробеллар и еще ряд ведущих игроков. Дело там дошло до суда, но доказать ничего, кроме факта наличия самой организации, не удалось. Можно еще припомнить скандал с "Миланом" в начале 80-х. За организацию пары нужных результатов этот клуб был переведен во вторую лигу итальянского футбола.

ХОТИТЕ СПРАВКУ, ЧТО ВЫ ВЫИГРАЛИ МИЛЛИАРД?

В настоящий момент в России присутствуют оба вида тотализатора. И развитие теневой части этого бизнеса во многом обусловлено просчетами, сделанными при организации государственных лотерей. Первые из них - "Спорт-прогноз" и "Матч" (слитые сейчас в одну) - пошли вроде бы по классическому итальянскому образцу. Там болельщику предлагается угадать 13 результатов футбольных игр (чемпионат Италии и бундеслига) плюс три дополнительных. Дополнительные игры необходимы на случай, если какой-либо из матчей будет отложен, а также для получения супервыигрыша (если отгаданы все 13 результатов плюс один дополнительный).

У нас вместо дополнительных матчей результат несостоявшегося матча разыгрывался на лототроне, что во многих случаях сводило на нет спортивную эрудицию участников. Кроме того, в список 13 кроме футбола включались результаты мало кому интересных гандбола, хоккея на траве и т. д., что сводило до минимума шансы настоящих знатоков. Не был учтен также главный недостаток всех легальных тотализаторов - невозможность проигрыша организаторов. Какие бы сенсационные результаты не принес очередной тур, организатор все равно получает свою долю, так же, как и при вполне предсказуемых исходах. Выигрыш же участника в последнем случае весьма не велик.

Этими недостатками воспользовались организаторы десятков современных букмекерских контор. Они, предлагая предсказать результаты матчей только самых популярных видов спорта - футбола, хоккея, баскетбола (причем как российских, так и зарубежных), - идут на риск, вводя коэффициенты выигрыша (от 2 к 1 и выше). В таком случае по-настоящему сенсационный результат может просто разорить букмекерскую контору. Кроме того, здесь можно играть не только на выигрыш-проигрыш-ничья, но и на определенную разницу мячей. Так, например, московскому "Спартаку" на матч с "Шинником" задается разница в три мяча. Если она будет меньше, то по букмекерскому счету "Спартак" проиграл.

Изначально букмекерские конторы очень напоминали некоторые казино. В них делалось все, чтобы баланс выигрыш-проигрыш свести к нулю, но зато с удовольствием выдавали справки о колоссальных выигрышах, проще говоря, отмывали деньги.

Однако анализ нынешней ситуации показывает, что теневые структуры всерьез заинтересовались и собственно букмекерством, а это само по себе предполагает организацию результатов игр в зависимости от ставок на конкретные матчи. Это поняли и в Российском футбольном союзе (РФС).

РОССИЙСКИЕ ДЕНЬГИ МОГУТ ВЕРНУТЬСЯ ЧЕРЕЗ ТОТАЛИЗАТОР

В начале года на отчетно-выборной конференции РФС его президент Вячеслав Колосков торжественно заявил, что теперь наш внутренний календарь защищен от частных букмекеров юридически. Это означает, что организаторы тотализаторов, желающие включить в свои программы матчи чемпионата и кубка России, должны получить благословение РФС. По идее, в пользу последнего предполагаются и определенные отчисления. Думается, однако, что оптимизм наших чиновников несколько преждевременен. У них просто нет в распоряжении силовой структуры, которая могла бы контролировать рынок и привлекать к ответственности пиратов, а без нее все благие намерения таковыми и останутся.

А вот в том, что российский тотализатор выходит на новый качественный уровень, сомневаться не приходится. Об этом свидетельствует хотя бы ряд специальных публикаций, представляющих собой практические рекомендации по игре на тотализаторе, прошедших в наших газетах. На Западе такие вещи выходят десятками специальных изданий.

Вообще гласность в тотализаторе, пожалуй, единственная реальная защита от использования его в легализации преступных доходов. Если каждая букмекерская контора будет оперативно сообщать в прессе, сколько карточек и вариантов поступило, сколько играющих угадали и какие суммы им причитаются, поле для теневой деятельности значительно сузится.

Зато, возможно, откроется поле для европейских дельцов этого весьма прибыльного бизнеса. Дело в том, что летом, когда футболисты в Европе отправляются на длительные каникулы, там до недавнего времени проводился розыгрыш Кубка Интертото специально для того, чтобы жизнь тотализатора не замирала. Сейчас судьба этого соревнования под угрозой: для его прежних организаторов он стал накладен, а взявший его под свою эгиду Европейский футбольный союз теперь также отказывается от его проведения. Поэтому, по многим прогнозам, взгляд европейских букмекеров может упасть на Россию, где летом футбол в самом разгаре. Так что деньги, вывезенные в Европу российскими мафиози, вполне могут потечь обратно в виде вложений в наш футбол, в наших игроков и наших арбитров.

Георгий МОРОЗОВ

НЕМНОГО ИСТОРИИ

Легенды о подпольном футбольном тотализаторе, существовавшем в Советском Союзе, многочисленны и разнообразны. Приведу лишь два характерных случая. Скажем, в 1970-м во втором дополнительном матче за звание чемпиона СССР московское "Динамо" выигрывало у ЦСКА 3:1, а затем как-то безвольно пропустило три мяча. Среди болельщиков сразу поползли слухи о том, что группа наиболее известных московских картежников-профессионалов поставила на этот финал огромные деньги и сумела напрямую договориться с ведущими динамовскими игроками. В газетных публикациях можно встретить утверждения, что даже тренер проигравших - Константин Бесков - придерживался этой версии.

Другой пример. В 1975 году чемпион СССР киевское "Динамо" в лучшем составе в своей истории (13 человек входили в сборную страны) дважды уступило вылетевшему из высшей лиги "Пахтакору": 0:1 - дома и 0:5 - в гостях. И снова в кулуары просочилась информация о колоссальных деньгах, поставленных на эти матчи, и о некоем хлопковом магнате, проплатившем необходимые результаты.

Уже в наше время множество перетолков вызвал переходный турнир 1993 года, по итогам которого самарские "Крылья Советов" остались в высшей лиги. По утверждениям вполне компетентных изданий, эта пиррова победа обошлась волжанам в 200 - 250 миллионов рублей. Спрашивается, откуда могла взяться такая гигантская по тем временам сумма, вложенная в заведомо бесперспективную команду, если не из недр и не в интересах некоего тотализатора. Случаи странных результатов, которые не вписываются даже в графу договорных игр, можно продолжать бесконечно, но суть не в этом. Ясно, что где-то за кулисами футбола разыгрываются и переходят из рук в руки очень солидные деньги, которые при определенных условиях могут оказывать влияние на спортивное действо.

Державы

После смерти Дэн Сяопин оставил огромную страну с населением в 1,2 млрд. человек, валовый внутренний продукт которой увеличился с 43,6 трлн. долларов в 1978 году до 695,6 трлн. в 1995-м.

Китай: от стабильности к испытаниям

ФОТО СИНЬХУА. ИТАР-ТАСС

Жители Гонконга знакомятся с будущими флагом и эмблемой

Однако от стабильного Китая прошлых лет осталось одно воспоминание. Смерть Дэна стала водоразделом, за которым наслаиваются конфликтные пласты, грозящие взрывом. Ожидается, что уже в нынешнем году некоторые проблемы дадут о себе знать. Их можно разделить на три большие группы: социальные, этнические и внешние.

Социальный риск объясняется ростом безработицы (официально она составляет 3 процента самодеятельного населения, но в городах с большим госсектором, например в Шанхае, достигает 20 процентов) и увеличением разрыва между городом и деревней. Безработица вызвана тем, что правительство в борьбе с инфляцией сокращает денежную эмиссию, ограничивая возможности поддержания на плаву неэффективных госпредприятий, на которых занято 120 млн. человек. Их убытки в прошлом году достигли 2 процентов ВВП Китая. Высокие темпы роста сохраняются за счет иностранных инвестиций и экспортных отраслей экономики. В случае небольшого замедления темпов роста социальные проблемы вырываются наружу. То же самое происходит в сельском хозяйстве, где процветают только крестьяне прибрежных зон, работающие на экспорт. Остальные ведут нищенское существование. Официально на селе китаец зарабатывает 190 долларов в год на человека, в городе - 470 долларов. Такое положение вызывает массовый исход из сельской местности, миграцию в города.

Этнический риск: следом за Тибетом просыпается мусульманская часть жителей Китая - уйгуры, проживающие на суровом, но богатом нефтью северо-западе страны. Они выступают за независимость этих территорий, однако возможные операции Пекина по наведению порядка там могут вызвать одобрение остальной части населения, стать фактором его сплочения.

Наконец, внешние риски. Главный связан с Гонконгом, который вернется под китайский суверенитет уже 1 июля. Пекин, разумеется, заинтересован, чтобы воссоединение произошло спокойно, поскольку эта пока британская территория служит финансовым насосом для Китая. Однако если китайские власти начнут наводить в Гонконге свои порядки стремительно и жестко, это может создать большие проблемы.

Еще более сложно положение вокруг Тайваня, напротив берегов которого Дэн Сяопин велел рассеять свой прах. Для Пекина этот остров и 22 млн. его жителей - провинция Китая, которую надо вернуть империи. Между тем Тайвань стал процветающей страной, там появляются ростки демократии, а торговые связи с материковым Китаем, осуществляемые косвенным путем, достигли в 1996 году 23 млрд. долларов. Китайско-тайваньское противостояние в последнее время усилилось, возможные решительные шаги со стороны Пекина могут толкнуть Тайбэй к формальному провозглашению независимости.

Несколько вялотекущих микроконфликтов с участием КНР происходят в южных морях. Китайцы оккупировали Парасельские острова, на которые претендует Вьетнам, частично аннексировали острова Спратли, которые Филиппины считают своими, спорят с Индонезией относительно газового месторождения Натуна. Речь идет не о споре вокруг нескольких скал посреди моря или запасах полезных ископаемых, а о том, что таким образом Пекин устанавливает контроль над всеми морскими путями в этом регионе. Но самое сложное - перспектива противостояния с США после того, как Россия потеряла экономические, а затем и военные возможности играть роль региональной сверхдержавы. Пекин теперь любит Москву, поскольку она озабочена другими проблемами. Более того, специалисты ожидают, что Сибирь, Маньчжурия и Корея создадут экономический полюс, способный превзойти нынешних азиатских "драконов".

Зато возникает возможность противостояния Китая с США, сохраняющими в регионе около 100 тыс. солдат. С одной стороны, китайский рынок стал самым важным для обеспечения роста сбыта, но, с другой стороны, Китай уже создает проблемы как экспортер: дефицит США в торговле с Китаем достигает 40 млрд. долларов в год, почти как в торговле США с Японией. Американо-китайское противостояние пока принимает опосредованную форму - через Северную и Южную Корею. Первая, находящаяся на грани голода, ориентируется на Пекин, вторая - на Вашингтон. Существуют опасения, что в надежде преодолеть свой кризис Пхеньян решит поправить дела за счет внешней авантюры или режим рухнет, открыв перспективу объединения на германский манер. В обоих случаях неизбежно столкновение интересов США и Китая. При любых обстоятельствах, по мнению официальных американских деятелей, "главной проблемой второго мандата Билла Клинтона будет китайская".

При оценке перспектив ее эволюции не следует упрощать положение дел. Конечно, в военном, экономическом и политическом отношении США сильнее Китая. Однако китайцы, например, провели за последнее время массированные закупки американских казначейских обязательств, став одним из актеров на этой сцене. При необходимости они могут выбросить большое количество таких ценных бумаг, сбить цены и нанести большой ущерб финансовым интересам США...

Федор ГАВРИЛОВ

Надзор

Полис иностранной фирмы у нас бесценен

Для многих россиян вилла на Канарах, фирма на острове Мэн, счет в швейцарском банке - свидетельство преуспевания. В этот же ряд зачастую ставят и наличие страхового полиса иностранной компании. И хотя официально деятельность зарубежных страховых фирм на территории России запрещена, благодаря многочисленным посредникам для того, чтобы купить полис швейцарской или австрийской компании, вовсе не обязательно пересекать границу. Но прежде чем поставить подпись под договором и заплатить первый страховой взнос, стоит хорошенько подумать. Во всяком случае начальник департамента страхового надзора Минфина РФ Валерий Сухов в интервью "Интерфакс - АиФ" не рекомендовал пользоваться услугами российских посредников зарубежных компаний.

Нелегальная продажа иностранных полисов очень распространена. По оценке экспертов, премия от такого рода сделок, вывозимая за рубеж наличными деньгами, может составить от 100 млн. до 300 млн. американских долларов в год. Более того, если раньше посредники, занимающиеся продажей полисов инофирм, довольствовались частными клиентами, то в последнее время они серьезно занялись и юридическими лицами. При этом основная "работа" ведется в регионах, где люди значительно хуже осведомлены о подобных махинациях.

Во всем мире страхование жизни очень популярно, так как вкладывать деньги в страховые полисы выгодно: с одной стороны, вы получаете определенный доход, с другой - гарантируете себе и своим близким материальную обеспеченность в случае, если с вами что-нибудь произойдет. Естественно, при этом надо быть абсолютно уверенным в том, что страховщик выполнит свои обязательства. К сожалению, российские компании в силу ряда экономических причин пока не могут предложить конкурентоспособные программы по страхованию жизни. Поэтому люди и покупают иностранные полисы, не понимая, что фактически становятся жертвами обмана.

Полномочий департамента страхового надзора для борьбы с незаконной деятельностью иностранных брокеров недостаточно. Единственное, на что у него хватает сил, по словам В. Сухова, это собирать информацию о незаконных сделках и передавать ее в соответствующие инстанции. В начале года департамент открыл у себя "горячую линию", по которой каждый может сообщить о фактах нелегальной продажи полисов. Полученные сведения передаются в МВД и ФСБ, и В. Сухов надеется, что сотрудничество с этими органами даст положительные результаты, а пока призывает россиян не терять бдительности и не способствовать обогащению иностранных мошенников.

Сергей БЕЛОУСОВ

"Горячая линия" департамента страхового надзора Минфина выявила конкретных брокеров, осуществлявших продажу полисов иностранных страховых компаний, а также иностранные страховые компании "Фортуна" (Австрия), "Медлайф" (Австрия) и "Си Сейф Инвест" (Швейцария), незаконно распространяющие полисы в России.

Риск

Страховка на случай авиакатастрофы

Практически все международные авиарейсы, осуществляемые российскими перевозчиками, попадают под действие Варшавской конвенции 1929 года.
В соответствии с требованиями этой конвенции гражданская ответственность перевозчика за жизнь и здоровье авиапассажира установлена в пределах 10 000 долларов - на случай смерти пассажира и 20 000 долларов - при получении им телесных повреждений. Хотя на сегодняшний день в мировой страховой практике суммы выплат существенно выросли. Так, во Франции лимит ответственности в случае гибели пассажира составляет около 100 000 долларов, в США - 75 000. Для стран - участниц Варшавской конвенции предел ответственности в 10 000 долларов сохранился, но каждая из них вправе увеличить объемы страховых выплат.

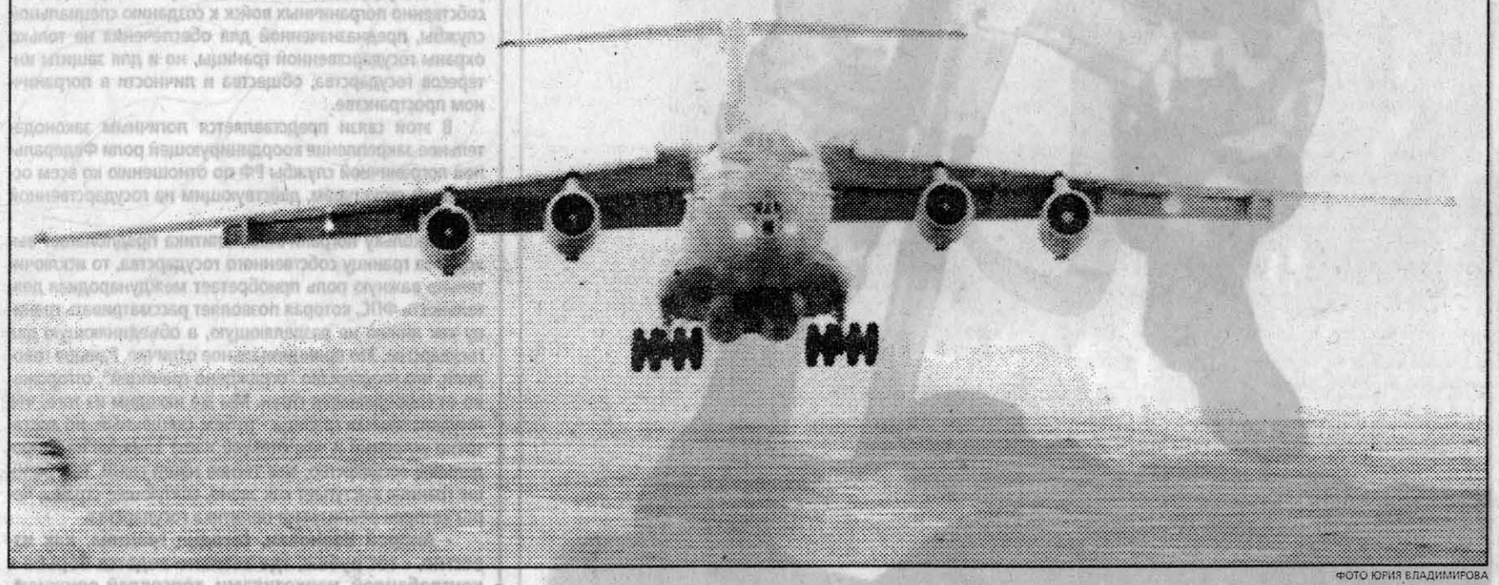

ФОТО ЮРИЯ ВЛАДИМИРОВА

Учитывая нынешнее бедственное положение отечественного воздушного транспорта, финансовая состоятельность многих российских авиакомпаний вызывает сомнения: а смогут ли они в случае авиакатастрофы выплатить возмещение пострадавшим или их родственникам? Кроме того, на международные перевозки не распространяется действие Указа Президента РФ "Об основных направлениях государственной политики в сфере обязательного страхования", то есть пассажиры зачастую не получают даже ту небольшую страховую сумму (120 минимальных размеров оплаты труда), которая полагается им по обязательному страхованию на внутренних авиалиниях.

В результате авиакатастрофы самолета Ан-24 авиакомпании "Ставропольские авиалинии", выполнявшего 18 марта 1997 года чартерный рейс Ставрополь - Трабзон (Турция), погиб 41 авиапассажир. Впервые в отечественной страховой практике Русская страховая компания готовится к выплате страхового возмещения авиакомпании "Ставропольские авиалинии" в размере 10 000 долларов на каждого погибшего авиапассажира. Именно Русская страховая компания одна из первых на отечественном страховом рынке подняла вопрос о ничтожной сумме (около 10 миллионов рублей), которая по закону может получить семья погибшего в авиакатастрофе на внутренних авиарейсах. С 1993 года эта компания совместно с Транспортной клиринговой палатой осуществляет проект по страхованию гражданской ответственности перевозчика за жизнь и здоровье авиапассажиров. Цель проекта: защита отечественного перевозчика от несения неограниченной ответственности; обеспечение авиапассажиров надежной страховой защитой; уход от двойного стандарта, когда размеры страховых выплат на международных авиаперевозках существенно отличаются от внутренних.

Осуществлению этого проекта в немалой степени способствовало вступление в силу с 1 апреля 1997 года Воздушного кодекса РФ, где введена законодательная обязанность авиаперевозчиков в обязательном порядке страховать пассажиров. Кроме того, закон не запрещает оказание дополнительных видов услуг по страхованию пассажиров.

Этот закон во многих своих положениях "прививает" на почве российских авиаперевозок европейский опыт страховой защиты авиапассажиров. В частности, многим из нас доводилось видеть в залах вылета международных аэропортов аппараты, напоминающие банкоматы, которые призваны дополнительно страховать авиапассажиров. По желанию пассажир вставляет в этот аппарат свою банковскую карточку, набирает фамилию и сумму, на которую он хочет застраховаться, и посылает подтверждение. С его карточки снимается страховой взнос, который и составляет дополнительную сумму страхового взноса, помимо обязательного. Вот и на отечественно страховом рынке все чаще страховые компании предоставляют услуги по дополнительному страхованию рисков авиаперевозок.

Немалый интерес для отечественных клиентов страховых компаний представляет тот факт, что во всем мире страховщик выступает в качестве барометра риска. Если страховщик не берется страховать то или иное предприятие или частное лицо, то это явно свидетельствует о том, что такое предприятие должно всерьез задуматься о качестве своей работы. Например, если речь идет о страховании автомобиля, в случае при котором клиент начинает злоупотреблять своим страховым покрытием и постоянно создает аварийные ситуации, то рано или поздно страховщик распрощается с ним. И если в дальнейшем автолюбитель будет вести себя в том же духе, он окажется в стаховом "вакууме", а так как во всем мире страхование актов гражданской ответственности является обязательным, то этот "гореавтолюбитель" просто не сможет воспользоваться своей машиной. По мнению многих отечественных страховщиков такой же подход должен применяться и при страховании авиационных перевозок. Может быть, тогда работники отечественных аэропортов всерьез задумаются о техническом состоянии многих авиапарков.

Анна КОВТУН

Реклама "АП" Короленко, 105 5 этаж

АЛТАЙ ИНФОРМ ПРЕСС

Реклама "АП" тел. 23-34-78 факс 23-44-30

ТОЛЬКО ИММУНОГЛОБУЛИН САМОЕ НАДЕЖНОЕ СРЕДСТВО ОТ ЭНЦЕФАЛИТА ПРИ УКУСАХ РАЗБУШЕВАВШИХСЯ СЕЙЧАС КЛЕЩЕЙ.

Об этом говорит многолетний мировой опыт. Инъекцию иммуноглобулина можно получить круглосуточно в ряде травмпунктов Барнаула, в райбольницах опасных регионов края и даже в Горно-Алтайске, если приобрести полис от укуса клеща в страховой компании «Аско-мед» (ул.Молодежная, 3, в будни и выходные) и ее райгор-филиалах. Цены - всего чуть выше прошлогодних. Большинству страхующихся - льготы. Незастрахованным в «Аско-мед» сделают инъекцию иммуноглобулина в качестве платной услуги. Но в несколько раз дороже страховки.

Справки по тел. 24-24-04.

ИМЕЕТСЯ РЕАЛЬНАЯ ВОЗМОЖНОСТЬ КОРРЕКЦИИ ЗРЕНИЯ И ЗДОРОВЬЯ

по методикам Шичко и Бейтса (близорукость, дальнозоркость, косоглазие, астигматизм).

Адрес: ул.Малахова, 19, актовый зал (медицинский колледж). Вход свободный 21 апреля в 18 часов.

Свидетельство серия 51384 N 660.

ПРОДАЕМ ПАКЕТ АКЦИЙ

ОАО «Алейский мясокомбинат» (14,08% от общего количества).

Цены договорные.

Тел. 8 (253) 27-1-75, 27-5-82.

ОБМЕНЯЕМ РЕЗИНУ Барнаульского шинного завода и СОЛЬ (любую) на сельхозпродукцию.

Тел. в Барнауле: 51-13-67, 51-13-69.

СЕТКА для рассевов. Головка мешкозашивочная.

Тел. в Новосибирске: (3832) 42-37-63.

ПСИХОТЕРАПЕВТ АНАТОЛИЙ ЧЕРВОВ, ВРАЧ, КАНДИДАТ МЕДИЦИНСКИХ НАУК, ПРОДОЛЖАЕТ ЛЕЧЕБНЫЕ СЕАНСЫ

по оригинальной методике комплексного воздействия внушением, гипнозом, биополем для детей с 7 лет и взрослых - при неврозах, заикании, ночном недержании мочи, нарушениях сна, головных болях, неврозоподобных состояниях, начальных формах гипертонии, нейродермитах, стрептодермий, экземах, аллергических состояниях. Перечень показаний к лечению может быть расширен и уточняется на консультации. Кодирование при алкоголизме и курении.

Обращаться письменно: 656099, г.Барнаул, ул.Луговая, 19, краевой психоневрологический диспансер, Червову А. Лицензия А 121814 выдана бюро по лицензированию.

Барнаульская мебельная фабрика

принимает заказы на изготовление корпусной мебели, дверей, производит сушку пиломатериала, продает сухой пиломатериал

Адрес: ул. Гоголя, 52
Тел.: 23-45-17, 23-48-61, 23-16-37

Территориальному управлению «АЛТАЙГОСЭНЕРГОНАДЗОР»

на конкурсной основе требуются инженеры-электрики, инженеры-теплотехники с высшим образованием, имеющие стаж практической работы.

Обращаться: пр.Комсомольский, 120. Тел. 24-23-86.

АВТО МАГНИТОЛЫ АКУСТИКА СИГНАЛИЗАЦИИ

Продажа и установка в автомобиль

Более 200 наименований

Магазин "ГРИН", Ленина, 103, тел. 25-39-32;
Автомобильный магазин, Г.Исакова, 156-а, тел. 43-63-66.

ВНИМАНИЕ!

В благотворительном центре «Оптималист» общества трезвости и здоровья **ВЫСОКОКВАЛИФИЦИРОВАННЫЙ СПЕЦИАЛИСТ ЗА ОДИН СЕАНС ИЗБАВИТ ОТ АЛКОГОЛЬНОЙ ЗАВИСИМОСТИ** по методу народного врача СССР А.Р.Довженко.

Прием на кодирование подготовленных клиентов ежедневно, кроме выходных, по адресу: ул.Деповская, 34. Анонимность гарантирована. **Справки и предварительная запись по тел.: 25-24-90 или по указанному адресу.** Лицензия N А-121493.

ПРОДАЮТСЯ СЕДЛА кавалерийские, УПРЯЖЬ с/х. Тел. 51-45-82.

Алтайский государственный университет объявляет о приеме студентов на 1997-98 учебный год на базе высшего образования по специальности

«ЮРИСПРУДЕНЦИЯ»

Срок обучения - 3 года. Прием документов с 25 мая по 15 июля и с 31 июля по 7 августа. К заявлению прилагаются нотариально заверенная копия диплома о высшем образовании, 6 фотографий размером 3х4. Зачисление проводится по результатам вступительного экзамена по основам государства и права. Экзамен 1 потока состоится 31 мая.

ДОКУМЕНТЫ ПРИНИМАЮТСЯ ПО АДРЕСУ: пр.Социалистический, 68, комн. 103. Тел. 25-72-27.

Белокурихинский филиал Алтайского госуниверситета объявляет о приеме студентов на 1997/98 учебный год на базе высшего образования на заочное отделение по специальности

«ЮРИСПРУДЕНЦИЯ»

Срок обучения - 3 года. Прием документов с 25 апреля по 25 июля. К заявлению прилагаются нотариально заверенная копия диплома о высшем образовании, 6 фотографий размером 3х4. Зачисление проводится по результатам вступительного экзамена по основам государства и права. Экзамен 1 потока состоится 24 мая.

Документы принимаются по адресу: г.Белокуриха, санаторий «Бия». Тел. 23-5-30.

Ассоциация сельхозпроизводителей Алтайского края ПРИГЛАШАЕТ

руководителей предприятий, потребляющих продукцию ТЭКа, для совместной работы на рынке поставок ГСМ, угля и электроэнергии на условиях фьючерского товарного кредита.

Предпочтение сельским регионам.

Тел. в Барнауле: (3852) 44-57-63, 44-57-63.

ПРАВОСЛАВНЫЙ ГУМАНИТАРНО-ЭКОЛОГИЧЕСКИЙ ЛИЦЕЙ ОБЪЯВЛЯЕТ КОНКУРСНЫЙ НАБОР

в 3, 6, 8, 10 классы.

В лицее обучение осуществляется по естественному и гуманитарному профилям.

Выпускники лицея имеют льготы при поступлении на исторический факультет АГУ по направлению «Теология».

Предварительная запись до 10 июня 1997 года.

Адрес лицея: 656050, г.Барнаул, ул.Г.Исакова, 173-а, корпус 1. Справки по тел. 44-29-60.

ЗАО «Барнаулметаллоптторг» реализует металлопродукцию:

трубы водогазопроводные D 15 мм - 40 мм по цене 3,9 млн.руб. за 1 тонну
трубы электросварные D 48 мм, 76 мм по цене 3,6 млн.руб. за 1 тонну
трубы катаные D 32х4, D 36х7 по цене 3,8 млн.руб.
трубы чугунные напорные 100-150 мм по цене 2,9 млн.руб. за 1 тонну
уголок от 25 до 100 по цене 2,2 млн.руб. за 1 тонну
период от 10 до 18 по цене 2,4 млн.руб. за 1 тонну
катанку 6,5 - 8 по цене 2,5 млн.руб. за 1 тонну
швеллер от 10 до 18 по цене 2,4 млн.руб. за 1 тонну
круг 16, 22 по цене 2,4 млн.руб. за 1 тонну
балку двутавровую 14 по цене 2,52 млн.руб. за 1 тонну
фитинги: муфты, угольники, контргайки, тройники
ферросилиций, ферромарганец доменный, чугун передельный
баллоны под кислород, углекислотные, под аргон чистый, аммиачные, водородные
лист 2-2,5 мм по цене 2,7 млн.руб. за 1 тонну
лист от 3 до 25 мм по цене 2,4 млн.руб. за 1 тонну
круги нержавеющие, инструментальные, конструкционные
шпонку по цене 4 млн.руб. за 1 тонну
проволоку о/к 3-6 мм по цене 3 млн.руб. за 1 тонну
проволоку ЖБК 4 мм по цене 3 млн.руб. за 1 тонну
канат 16,5 мм, 18 мм по цене 12-16 руб. за 1 п/м
электроды МРЗ 3 мм по цене 9,2 млн.руб. за 1 тонну
4 мм по цене 7 млн.руб. за 1 тонну
УОНИ 4 мм по цене 7 млн.руб. за 1 тонну
гвозди 20-200 мм по цене 6,2 млн.руб. за 1 тонну
оцинковку 0,6 мм по цене 6,0 млн.руб. за 1 тонну
ленту стальную, ленту нихромовую, проволоку нержавеющую
проволоку сварочную св08Г2С D 1-1,4 мм
котлы отопительные водогрейные 3,5 млн.руб.
болты, винты, заклепки, гайку, шплинты, шайбу пружинную.

Оплата сельхозпродуктами, за безналичный и наличный расчет. **Тел.: 77-37-47, 75-29-29, 77-37-74.**

ВСЯ ПРОДУКЦИЯ СЕРТИФИЦИРОВАНА.

«Алтайская правда» - «Пятница»: купля, продажа, обмен (объявления публикуются по купонам - БЕСПЛАТНО)

ПРОДАЮ

● 2-комн. квартиру нов.планир. (2/3 эт.дома) на окраине Новоалтайска или меняю на 1-комн. кв. в Барнауле. **Тел. 41-16-40.**

● 2-комн. квартиру на пл.Советов (56/32 кв.м, 4/4), 190 млн.руб. **Тел. 25-86-92.**

● 2-комн. квартиру в Ленинграде или меняю на квартиру в Барнауле. **Тел. 22-12-78.**

● дом в Борзовке (9х9, санузел, канализация, баня, 15 сот.) или меняю. **Тел. 33-01-49.**

● коттедж в 3-х уровнях в п.Гоньба (водопровод, отопление, баня, надворн.постройки, огород 28 сот.). **Тел. 23-10-34.**

● срочно 2-комн. квартиру (1/9 эт.дома). **Тел. 33-41-11.**

● дом в Б.Ключах (усадьба 16 сот.,плодоносящий сад, баня, надворн.постройки, в доме скважина). **Тел. 23-87-96.**

● 3-комн. квартиру в центре (1 этаж панельн.дома, 58 кв.м) или меняю на 2-комн. квартиру в центре. **Тел. 22-49-94.**

● дом бревенчатый (6х6, 2 комн, баня, водопровод, погреб, посадки, 20 сот.). Торг уместен. **Тел. 29-66-26.**

● дом в с.Тягун Заринского р-на, ул.Стахановская, 8. **Тел. 51-90-13.**

● 3-комн. квартиру в 2-кв.доме (100/70 кв.м), приусадебный участок 30 сот., гараж. **Тел. в Курьинском р-не: 22-0-35.**

● комплект 2-кв. керамзито-бетонного дома или меняю на легковой автомобиль. **Тел. 23-21-37.**

● коттедж на Солнечной поляне без отделки. Возможен обмен. **Тел. 42-73-71.**

● дом под дачу в живописном месте (50 км от Барнаула), очень дешево. **Тел. 41-39-03.**

● недостроенный коттедж в Н.-Михайловке или меняю на жил.площадь. **Тел. 75-82-89.**

● коттедж с нулевым циклом и баней на Южном. **Тел. 27-09-52.**

● сруб (9,40х8,20х3,20м, сосна, лафет на 20, с матками). **Тел. 22-12-79, 26-90-32 (после 18).**

● деревянный дом под дачу (3 комн., земельный участок 20 сот.) или на слом, недорого. **Адрес: с.Серебрянниково Алейского р-на, Беда Н.С.**

● сруб (4х4, сосна кругляк), цена 1,8 млн.руб. **Тел. 24-69-67.**

● сад 6 сот. на ст.Повалиха (дом, гараж, баня, вода круглосуточно). **Тел. 52-06-86.**

● сад 10 сот. в сад-ве «Флора» (дом недостроен., бак, туалет) или меняю на гараж. **Тел. 22-98-06.**

● сад (4 сот., кирп.дом,, баня), ост. «Ново-Сосняк». **Тел. 33-91-06.**

● деревянную дачу, 12 сот., можно на 2 хозяина. **Тел. 22-64-03.**

● сад в сад-ве «Прогресс», прицеп к легковому автомобилю, емкость для воды. **Тел. 23-09-48 (вечером).**

● сад в Конюхах (8 сот., 2-эт.дом, баня, вода, свет, с мебелью и инвентарем). **Тел. 77-65-32 (с 16 до 20).**

● сад в сад-ве «Вагонник-2», 30 км от города. **Тел. 45-43-29.**

● сад в «Фиалке» (автобус N 23), дорого. **Тел. 75-61-48.**

● сад в Конюхах (деревянный дом, 13 лет), двигатель к ЗАЗ-968 (30 л.с.). **Тел. 35-55-29.**

● садовый участок в сторону ст.»Укладочной», 10 сот. **Тел. в Новоалтайске: 6-07-34 (после 18).**

● участок 11 сот. в сад-ве «Луч» за Зимарями, имеется вода. **Тел. 24-90-57.**

● сад на Казачьем (имеются домик, баня, все посадки). **Тел. 54-73-59.**

● сад (5,4 сот., деревянный дом, баня, все посадки). **Тел. 54-73-59 (вечером).**

● участок под строительство дома (огород 30 сот.). **Тел. 23-10-34.**

● два плодонос.сада рядом по 6 сот. в сад-ве «Росинка» (недостроен.домик, вода), проезд автобусом N 111, 118. **Тел. 54-62-27.**

● сад в «Октябрьском сад-ве» (дом, баня, 7 сот.). **Тел. 23-59-71.**

● сад в сад-ве «Алтай» (7 сот., 7 лет, кирп.дом) и 1-комн. квартиру. **Тел. 23-42-00.**

● участок 30 сот. (посадки, домик зимний, баня, летняя вода) в с.Ново-Краюшкино Первомайского р-на. **Адрес: пр.1-й Керамический, 10.**

● Недорого сад-огород 10 сот., без построек за Зимарями. Возможн бартер, аренда. **Тел. 54-22-60.**

● сад в сад-ве «Прогресс» (Южный-1). **Тел. 51-24-16.**

● плодонос.сад в сад-ве «Искра», 6 сот., недорого, **Тел. 25-41-69.**

● сад.участок в Конюхах (посадки, туалет, сарай, вода, близко от ост.). **Тел. 22-54-31.**

● земельный участок 10 сот. на ст.»Укладочной», имеется вода, недорого. **Тел. 44-49-88.**

● дачу (старый сад, обстановка, гараж, емкости, газ) в Калиновке, дорого. **Тел. 25-47-29.**

● плодонос.сад. **Тел. 41-72-40.**

● сад (14 сот., вода, туалет, сан.кабина, времянка, стройматериал на домик, посадки), недорого. **Тел. 42-25-56.**

● сад в Кислухе; автомобиль «Москвич-2140», 1987 г.вып.; холодильник «Бирюса», 1977 г. **Тел. 44-04-88 (после 19).**

● сад 4,2 сот. в сад-ве «Геолог» (домик, гараж, погреб), 6 млн.руб. **Тел. 55-13-17.**

● плодонос.сад в Научном городке (2-эт.кирп.домик, баня). **Тел. 76-37-83 (после 18) или пос.Гоньба, Строительная, 19.**

● сад в сад-ве «Обь-1», 4 сот., кирп.домик. **Тел. 41-28-16.**

● гараж 3х6 в р-не магазина «Океан». **Тел. 26-24-66.**

● кооп.гараж в р-не к/т «Первомайский». **Тел. 23-10-34.**

● кооп.гараж в центре и УАЗ-452 бортовой, недорого. **Тел. 24-54-22.**

● метал.гараж в р-не издательства «Алтай» (3х6). **Тел. 26-81-45.**

● гараж метал. 5х3,4 в с.Михайловское (боковые стенки двойные), 5,5 млн.руб. **Тел. (270) 26-3-56.**

● кооп.гараж (3х9) около кондит.фабрики, 15 млн.руб. **Тел. 55-13-17.**

● «Жигули» ВАЗ-2104, 1985 г.вып., пробег 90 тыс.км. **Тел. 41-13-44.**

● ВАЗ 2101, 1975 г.вып., в хор.сост., цена договорная. **Тел. 22-35-48.**

● «Запорожец» ЗАЗ-968, 1972 г.вып., на запчасти. **Тел. 29-05-22.**

● ГАЗ-3302 «Газель», 1995 г.вып., пробег 24 тыс.км. **Тел. 24-24-96.**

● ГАЗ-3307, самосвал, октябрь 1992 г.вып., или меняю на легковую. **Тел. 8 (279) 21-3-03.**

● ЗАЗ-968 М с зап.частями, не на ходу, недорого. **Адрес: с.Лосиха Косихинского р-на, Силкину Е.В.**

● «Москвич» ИЖ 2715, 1987 г.вып., недорого. **Тел. (232) 75-5-89.**

● САЗ-3511 (4WD, гидроусилитель), пробег 31 тыс.км. **Тел. 8 (297) 22-4-50.**

● автомобиль ВАЗ-21213, 1994 г.вып., пробег 29 тыс.км, экспортный вариант, в отл.сост. **Тел. 42-54-03.**

● ГАЗ-21, в хор.сост., кузов луженый, деревенский. **Тел. 8 (259) 22-3-55.**

● мотоцикл «Урал», новый. **Тел. 25-20-86.**

● микроавтобус ЕРАЗ или меняю на жилье, продукты, резину. **Тел. 75-10-33.**

● мотоцикл «Урал», пробег 1800 км, недорого. **Тел. 75-18-28.**

● КамАЗ 5410 с авторефрижератором АЛКА-13 СН. **Тел. (268) 2-37-05.**

● экскаватор «Беларусь», на ходу, недорого. **Тел. 29-12-63.**

● монеты и банкноты банка СССР, дорого. Вложить конверт с о/а. **Адрес: Барнаул, 39, п/д N 431857.**

● 85 руб. белой мелочи, 1961 г.вып., цена 3000 руб. за 1 коп. **Тел. 32-7-21.**

● настольную газовую плиту, б/у, с баллоном и редуктором, недорого. **Тел. 26-24-66.**

● пуховых козочек, недорого. **Адрес: с.Серебренниково Алейского р-на, Беда В.И.**

● эл.самовар, недорого, картофель крупный из погреба, 800 руб./кг. **Тел. 22-98-06.**

● бетонные блоки, 15 шт., 100х30х60, 3-тонный контейнер на ст.»Укладочный». **Тел. 51-34-08.**

● тарелки полупорционные или меняю на продукты питания. **Тел. 22-83-83.**

● газовый водонагреватель новый, в упаковке. **Тел. 41-88-45.**

● бочку на колесах, 900 литров. **Тел. 25-14-98, 42-16-26.**

● лодку «Казанку», мотор «Вихрь-20», причал «Нептун». **Тел.24-55-69 (с 10 до 16).**

● контейнер 4 т. **Тел. 24-55-69 (с 10 до 16).**

● кооп.погреб на Солнечной поляне. **Тел. 51-59-69.**

● кран-балку 3,2 т; теплогенератор-150; генератор САКА на прицепе, недорого. **Тел. 54-62-27.**

● кровлю оцинкован. 0,8 мм, блок оконный 5, дверной 2 шт. **Тел. 23-60-77.**

● телеантенну, ТЭНы, эл.дрель, резиновую лодку, эл.точило, зарядное устройство, прожектор б/у. **Тел. 22-71-81.**

● деревообрабат.универсальный станок и новую эл.пилу «Парма-М». **Тел. 26-94-24 (до 17), 25-40-52 (с 18).**

● дрань штукатурную 1,8 м, кол помидорный пиленый. **Тел. 41-18-48.**

● автодвигатель ГАЗ-24, б/у; автомат резки сырого кирпича, недорого. **Тел. 54-62-27.**

● два шкафа для посуды и книг темной полировки. **Адрес: г.Барнаул, ул.Юрина, 230-6.**

● олифу, недорого, железо листовое, 1х2 - 3 мм, 5 листов, цена договорная. **Тел. 51-88-65.**

● деревообрабатывающий станок (новый), 7 операций. **Тел. 33-41-26.**

● металл.ванну, пальто муж., б/у, зимнее, р. 50-52, недорого. **Адрес: пр.1-й Керамический, 10.**

● краску водоэмульсионную 6 кг (Чехословакия), масляную салатную 2,5 кг (Н.Новгород), недорого. **Тел. 22-41-31.**

● письменный стол импортный, большой, красивый. **Тел. 24-23-20.**

● прицеп новый, рубцовский. **Тел. 24-86-07**

● детскую коляску-трансформер, высокую, б/у, в отл.сост. **Тел. 41-89-88.**

● детскую коляску, б/у (отечеств., зимняя), 100 тыс.руб. **Адрес: А.Петрова, 63-64.**

● пианино чехословацкое, 4 млн.руб. **Тел. в Заринске: 22-8-09.**

● 2 кг белой, 1 кг желтой мелочи, юбилейные монеты, недорого. **Тел. 27-3-12 (раб., с 9 до 17).**

● лощадь, недорого. **Тел. в Мамонтовском р-не: 24-4-27 (посредник).**

● отрез на женское пальто (серый цвет, 3 м, ширина 160 см), недорого. **Тел. 24-23-00.**

● пылесос «Ракета», б/у, в раб.сост., недорого. **Тел. 24-23-00.**

● установку для изготовления изолированного провода. **Тел. 45-53-30 (с 19 до 22).**

● трехколесный велосипед «ЖУК», 100 тыс.руб. **Тел. 25-47-88.**

● печку-котел для бани на 8 ведер, 800 тыс.руб. **Тел. 25-47-88 (с 17 до 19).**

● масло облепиховое домашнего приготовления, любым оптом, недорого. **Тел. в Быстром Истоке: 22-7-19.**

● газосварочный аппарат БУ, цена договорная. **Тел. 8 (251) 22-2-08.**

● станок деревообрабатывающий, 220В, ширина фрезы 22 см. **Тел. 25-55-66.**

● красивое свадебное платье, сшитое на заказ (р. 46-48, рост 165-170, рукав длинный), 550 тыс.руб., фата - 100 тыс.руб. **Адрес: ул. 50 лет СССР, д.14, кв.10.**

● телевизор «Горизонт», цветной, б/у, с новым кинескопом. **Тел. 24-23-00.**

● ч/б телевизор «Чайка 205», б/у, на запчасти и новый кинескоп 61 см, недорого. **Тел. 25-32-66.**

● стир.машину «Фея», новую, в упаковке. **Тел. 25-74-87.**

● стиральную машину «Омь», в упаковке. Гарантия, недорого. **Тел. 44-53-80.**

● новую стиральную машину «Алтай-электрон», цена ниже рыночной. **Тел. 42-12-65.**

● швейную машину «Подольск-142», б/у, недорого. **Тел. 24-28-03.**

● холодильник «Полюс-10», пылесос «Урал», новые, недорого. **Адрес: ул.Чернышевского, 221 (в любое время).**

Продаю телевизор «Фунай», 20". **Тел.: 44-50-53.**

Паркет. Укладка, шлифовка. **Тел.: 26-67-52.**

Устраняю дефекты речи, готовлю детей к школе. **Тел. 76-27-79 (с 14 до 17 часов).**

«РЭНЭТ» ПРЕДЛАГАЕТ консервир. продукцию: огурчики, томаты в с/с лечо, фасоль в т/с, солянку грибную, шампиньоны, опята, свеклу с хреном, хрен, компоты в ассорт-те, кетчупы, соки ВВ, макар. изд-лия «Rapido», печенье сахарное, крекеры, вафли, мармелады, зефир, шоколад, конф. «Коровка» из Прибалтики. **Адрес: ул.Гоголя, 77 тел.: 23-29-61.**

Продается автомобиль ВАЗ 21061 (1996 г.). **Тел.: 44-17-78.**

Меняю 2-комн. квартиру на п.Южном (5/5 эт., изолир., кирп., метал. дверь, тел.) и а/м ВАЗ-21063 (в отличном состоянии) на 3-комн. квартиру. **Тел. 23-34-05 (до 17).**

Продаю автошины грузовые, легковые, сельхозшины. **Тел. (3852) 77-37-56.**

Разработаем и смонтируем встроенные шкафы, прихожие из чистого дерева с резным узором. **Тел. 22-97-85.**

● Продаю проволоку 0,8-1 мм обмедненную, цена 10 тыс.руб. за 1 кг. **Тел. 77-57-96.**

● Продается УАЗ 3909 (фермер), март 1997 г.вып. **Тел. 8 (212) 26-3-81 (с 19).**

● Продаются трактор Т-4А новый, недорого; коптильни 400 кг. **Тел. (3852) 44-25-05 (раб.), 26-46-90 (дом.).**

● Продаем металлические дуги на теплицу, асбестовую трубу, мотоцикл ИЖ «Планета-5» на запчасти. **Тел. 27-21-06 (вечером).**

● Продаю автобус «Кубань», 1983 г.вып., в хорошем состоянии, с зап.частями и резиной, или меняю на легковой автомобиль. **Адрес: с.Баево, ул.Морозова, 7. Тел. 22-2-61.**

● Кафе предлагает заказные обеды в удобное для посетителей время. Уютно. Вкусно. Недорого. **Тел. 54-92-69.**

● Куплю 3-комн.квартиру в 9-эт.доме в районе «Лады». **Тел. 77-91-46.**

● Срочно меняем благоустроенный дом (85 кв.м) в рабочем поселке Павловск и малосемейку в Барнауле на 3-4-комн. квартиру в Барнауле или продаем этот дом. **Тел. 44-21-63.**

● Продаю сад в сад-ве «Горный лен» (авт. N 118, ост.«Конечная», кирп. дом с мансардой, 10 соток, баня). **Тел. 52-35-02.**

● Продается двухэтажный дом (две 3-комн. кварт, две 2-комн. кварт) и машина ПАЗ-672 (1988 г.вып., требуется ремонт) в с.Мамонтово Алейского района, все недорого. **Тел. в Барнауле: 24-63-82, на ст.Калманка: 25-1-31.**

● Снимем в аренду помещение под офис в центре. **Тел. 22-08-76.**

● Сниму в аренду дом или полдома с огородом. **Тел.: 29-94-79, 29-93-13 (до 17).**

● Продаю сад в г.Алейске в сад-ве «Антонова» (5 соток, дом, баня). **Тел. в Алейске: 8(253) 22-8-72.**

● Продаю ВАЗ-21063 (1988 г. вып.). **Обращаться: п-зд Иртышский, 29 (после 19).**

● Продаю М-412 (1972 г.) на ходу. **Тел. 27-02-05 (с 20 до 23).**

● Продаю автомобиль «Москвич-412» в хорошем состоянии, недорого и двигатель на автомобиль «Жигули-01», недорого. **Тел. 77-91-31 (в любое время).**

● Продается дом в нагорной части города и 3-конфорочная газовая плита, б/у. **Тел. 27-07-24.**

● Продаю грузовой велосипед (до 100 кг) или меняю на дамский. **Тел. 26-48-17.**

● Продаю джип «Исузу-Родео» (1992 г.вып.) и «Форд-Эскорт» (1990 г.вып.). **Тел.: 77-57-92.**

● Меняю квартиру в доме для малосемейных (26 кв.м, 2 эт., кирп.) и комнату гост. типа на 1-комн. кварт. по договоренности. **Тел. 35-49-48.**

● Куплю неисправный ксерокс, безламповый телевизор или отремонтирую. Продаю семью перепелов, клетку, книгу «Перепеловодство». **Тел. 42-39-26.**

● Принимаю заказы на выращивание перепелов. Барнаул, 99, а/я 52, птицеводу. **Тел. 42-39-26.**

● Продаю 100 кв.м ДСП и 9 пластинчатых батарей (дешево). **Тел. 23-43-74.**

● Продается автономно-благоустроенный коттедж (общ. пл. 466 кв.м, 15 соток, хозблок 90 кв. м, заложен сад). Возможен обмен. **Тел.: 8(232) 2-58-69 (с 8 до 17), 2-43-89 (после 18).**

ПРОДАЮ ПЛАЩИ ЖЕНСКИЕ (Южная Корея, 60 тыс.руб.). Тел. 26-45-83.

Реализуем ОГНЕУПОРНЫЙ КИРПИЧ марки ШБ-5. Тел. в Барнауле: 26-75-46.

Реализуем ОВСЯНУЮ КРУПУ (1.900 руб/кг) и ВЕРХОНКИ БРЕЗЕНТОВЫЕ (8.500 руб/пара). Тел. 22-77-32.

Письма вопиющего в пустыне

«Не откажите благородному человеку»

Люблю нестандартные приключения. По молодости лет, бывало, то к забулдыгам меня качнет, то к болезным, а один раз среди ночи в районе Бийского лесозавода сам напросился в компанию хмельных молодых людей, настроенных с кем-нибудь кулаками «помахаться»...

Наверное, по причине натуры своей замечаю в последние годы большой выводок нищих на улицах Барнаула. Стариков... Не так уж чтоб совсем стариков... Множество детей... Нищенство сродни профессии для некоторых людей еще со времен княжеских усобиц, становления государства Российского. Сегодня оно получило размах едва ли не наибольший после Смутного времени и вроде бы законное право на существование в связи с процессами, происходящими в стране.

В прошлом году расстроенный и возмущенный доктор педагогических наук П.П. Костенков рассказал мне, что в Барнауле скончался от истощения старейший учитель. Умер, не дождавшись законной пенсии. Умирал, но не вышел на паперть церкви, на рынок, к престижному магазину. Гордый был. Умер, как подобает интеллигенту - без слез и упреков. Тем горше смерть его. Друзьям и знакомым.

Разные люди населяют страну нашу, забытую Богом. Есть и такие, кто умеет преодолеть в себе стеснение, сделать вид, что не слышат порицания, изумления окружающих. А есть и такие, кто почувствовал стихию родную в неустроенности, в беспорядках, царящих в стране. Вглядитесь в смуглые безжизненные лица женщин, сидящих на тротуаре с грудными детьми на руках. Под дождем, снегом, пронизывающим ветром. Спросите у них, где в это время отцы тех грудных?.. Я видел троих. Они сердито выговаривали женщинам, рубили воздух ребром ладони, - не иначе как недовольство высказывали малыми сборами. Судя по яркой и чистой одежде, сами они не с погрузочно-разгрузочных работ пришли. И мне подумалось тогда, что это не нищенство сидит на улицах наших, а разновидность бизнеса. Без деклараций доходов, без банков-посредников.

Однажды у старого базара встретил меня малый лет семнадцати: «Ты! Дай бабке пять тысяч! Ну чо ты, чо?.. Дай ей пять тысяч, говорю тебе...» Приемчик такой же древний, как и нищенство. Некогда знаменитый московский Геркулес или просто С., как вошел он в специальную литературу, прижимал прохожего к стене необъятной тушей своей и говаривал: «Милка, не откажите благородному человеку». И забирал все серебро. Медью брезговал.

Есть целая наука о нищенстве. Множество исследований ему посвящено, собран материал уникальный. О людях беспринципных, ленивых, вороватых и мстительных. Есть там и детские страницы.

Приглядитесь, как стайками кружат неухоженные ребятишки у нарядных соблазнительных «комков», заискивают перед «крутыми» покупателями, выпрашивают сотенные лоскутки, пока родители без работы маются или пополняют посредством детских сборов доходы ликеро-водочной отрасли страны. И никому-то не приходит в голову, что нищенство не безобидная штуковина. Оно разрушает личность. Жаль униженных стариков, но трижды жаль детей. Не получатся из них инженеры, классные рабочие. Чувство ущербности, заложенное в детстве, неизлечимо. Комплекс неполноценности не позволит распрямить спину. А как же они глянут за горизонт? И напрасно думает кто-то сегодня, что проблема детского нищенства временная. Потрясение психики опасно для последующих поколений.

Русский царь-реформатор - Петр Великий! - понимал вред нищенства. Указами 1717, 1718, 1719, 1720, 1722 годов он требовал: «По улицам и церквам милостыни не просить и никому не давать», «Имать штраф с тех, к кому нищие пристают». Чтобы очистить города от нищих, он обязал 478 монастырей принять и облагодетельствовать немощных, дать посильную работу, полезное занятие. Для здоровых граждан создавались рабочие места: строился Петербург, поднимались корабельные верфи и корабли, железоделательные и оружейные заводы, предприятия переработки, реформировалась армия, комплектовался военный и торговый флоты. Множество работных и служивых людей нужно было для этого.

Шведов Петр одолел. Турок одолел. Косность боярскую переломил. А нищенство над ним посмеялось. Неприступно оно у нас, неодолимо, ибо генетически связано со многими поколениями. А сегодня получило официальное гражданство. И это в то время, когда многие страны - Франция, Англия, Дания, Швеция и др. - уже забывать стали, что когда-то на улицах их городов встречался опустившийся, небритый компромат страны и демократии вообще.

Мы не понимаем, не чувствуем глубины порока. Да и как понять, если все наше общество захлестнула психология нищенства. Вместо того, чтобы реформировать промышленность, сельское хозяйство, заставить их поднапрячься, мы слезно протягиваем руку... к высокоразвитым странам, богатейшим международным фондам. Я не исключаю их помощи, участия, если угодно, в подъеме нашей экономики, но, согласитесь, что уже много лет назад из нашего лексикона выпали такие гордые словосочетания, как «совокупный общественный (национальный ли) продукт», «валовая прибыль», «валовой доход» и т.д. Выпали, и мы сразу ощутили это. И озадачились, потому что существуют гордые понятия экономики в отчетах стран нам дающих. Высокоразвитых стран. А мы, как завороженные, долдоним: бюджет, бюджет, бюджет, будто от того, чем больше раз повторим, во рту слаще... Простите, в казне деньги появятся.

Юрий КОЗЛОВ,
писатель.

Кроссворд

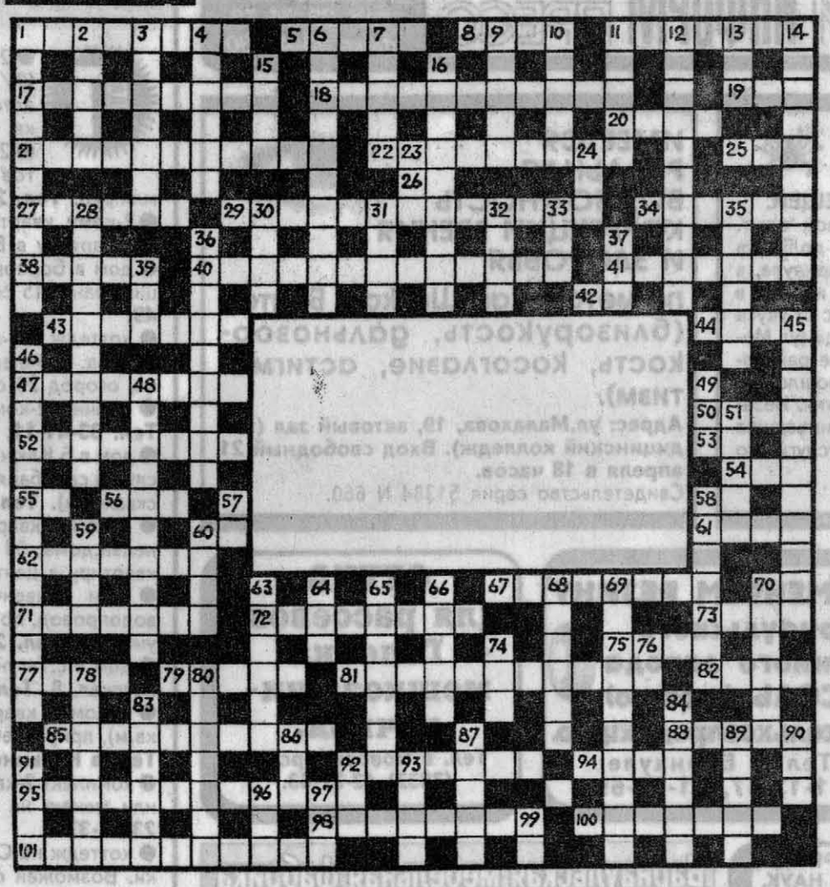

По горизонтали: 1. Винная ягода. 5. Свод правил, положений, устанавливающий организацию, устройство, порядок деятельности чего-либо. 8. Руководящий орган. 11. Поэтическое предание о каком-нибудь историческом событии. 17. Судоходство, мореплавание. 18. Высшее учебное заведение. 19. Пресноводная рыба. 20. Характер. 21. Выражение подлинных чувств, правдивость, откровенность. 22. Система общественных взглядов, идей. 25. Домашнее животное. 26. Выдающийся по мастерству летчик. 27. Большой кривой турецкий кинжал. 29. Метод установления личности по отпечаткам пальцев. 34. Постельная принадлежность. 38. Высушенный млечный сок из незрелых головок мака. 40. Угнетение. 11. Врач, лечащий опухоли. 42. Физик. 43. Пограничный пост. 44. Просвет, отверстие в чем-либо. 47. Штат в США. 50. Раннее время суток. 52. Рептилия. 53. Марка отечественных самолетов. 54. Зависимый, угнетенный человек. 55. Вторая нота. 56. Бобовое растение. 58. Марка отечественных самолетов. 59. Обиталище душ грешников. 61. Сладкое студенистое кушанье. 62. Маг, колдун. 67. Мексиканская шляпа. 70. 3,14... 71. Главный город. 72. Подделка подо что-нибудь. 73. Знак препинания. 75. Остаток от сжигания чего-нибудь. 77. Самое распространенное вещество в природе. 79. Лесник. 81. Яркая синяя краска. 82. Оружие скорпиона. 85. Клеветническое измышление. 88. Последняя буква греческого алфавита. 92. Самая интеллектуальная игра. 94. Атмосферные осадки в виде белых хлопьев. 95. Служебное поручение, связанное с выездом. 98. Человек-амфибия. 100. Алмаз. 101. Старинные предметы, имеющие культурную ценность.

По вертикали: 1. Прибор, создающий ветер в помещении. 2. Умение, созданное упражнениями, привычкой. 3. Соблюдение чистоты тела. 4. Особенности выговора, свойственные говорящему не на родном языке. 6. Монументальное произведение искусства. 7. Слово, переводящееся с латинского как «в другом месте». 9. Автомобильная жидкость. 10. Рабочая лошадь - тяжеловоз крупной породы. 11. Старинный струнный щипковый музыкальный инструмент. 13. Орган обоняния. 14. Выдающийся американский мастер джаза. 15. Футбольный клуб Голландии. 16. Эпоха Возрождения. 23. В понимании Конфуция - «путь человека». 24. Река в Горном Алтае. 28. Состояние организма человека, вызванное недостатком витаминов. 30. Птица, приносящая счастье в дом. 31. Тибетский священник. 32. Домашнее животное, символ кротости. 33. Необходимая принадлежность человека. 35. Плод. 36. Весенний желтый цветочек. 37. Отдельная книга какого-нибудь сочинения, издания. 39. Легкомысленный транжира. 45. Тяжелая обида, крайнее унижение. 46. Форма энергии, обусловленная движением единиц материи. 48. Болезненно-угнетенное состояние. 49. Паяц. 51. Путешествие по круговому маршруту. 57. Отравляющее вещество. 58. Всеобщее возбуждение. 59. Ансамбль из трех музыкантов. 60. Южное дерево с твердыми ароматными плодами. 63. Изворотливый, идущий обманными путями человек. 64. Заразная болезнь, характеризующаяся сильным лихорадочным состоянием. 65. Стихотворение особой формы, обычно на легендарную тему. 66. Режим питания. 68. Крупная бабочка. 69. Местопребывание правительства, высокопоставленного лица. 70. Вступительная часть к литературному или драматическому произведению. 74. Кафе. 76. Местоимение мужского рода второго лица. 78. Взрывчатое вещество. 80. Артиллерийское орудие. 83. Праздник на природе. 84. Не имеющие в условиях капиталистического строя устойчивого материального обеспечения творческие интеллигенты с их своеобразным, беспечным, легкомысленным, беспорядочным образом жизни. 86. Библейский персонаж. 87. Вид керамики. 89. Женщина, из-за которой разгорелась Троянская война. 90. Роман Тургенева. 91. Приставка, означающая «водный». 92. Восточный правитель. 93. Глуховатый, сипящий звук. 96. Глаза (возвыш.). 97. Самое крупное млекопитающее. 99. Древнеегипетский бог.

Ответы на кроссворд, опубликованный в предыдущей «Пятнице» (18.04.)

По горизонтали: 1. Бородин. 5. Пиранья. 9. Аргон. 11. Ева. 12. Кавал. 14. Тейде. 15. Лыко. 16. Матрица. 17. Архипелаг. 21. Кото. 23. Сура. 24. Ванька. 25. Обер. 26. Аврал. 27. Дуант. 29. Радо. 30. Реле. 32. Альт. 35. Кавуа. 37. Опал. 39. Удар. 41. Омолон. 43. Ирбис. 44. Алиот. 47. Свой. 48. Атто. 49. Индия. 52. Курск. 57. Ноно. 58. Нето. 59. Анитра. 60. Сана. 64. Наст. 66. Сковорода. 69. Капелла. 71. Флот. 72. Нетто. 73. Дрейк. 74. Арена. 75. Рентген. 76. Чимпой.

По вертикали: 2. Озеро. 3. Джем. 4. Нектар. 5. Парик. 6. Рулада. 7. Никель. 8. Як. 9. Альпы. 10. Охра. 13. Акр. 17. Амаду. 18. Хабанера. 19. Лебедев. 20. Гиря. 22. Тироль. 23. Слой. 26. Андалусия. 28. Трек. 31. Хайнлайн. 33. Тар. 34. Хорватия. 36. Азот. 38. Лото. 40. Аббатство. 42. Исток. 45. Инд. 46. Ювента. 50. Яна. 51. Янис. 53. Рамо. 54. Кама. 55. Ришелье. 56. Трактат. 61. Аллюр. 62. Конда. 63. Апипе. 65. Ситро. 67. Кипр. 68. Дюйм. 70. Анти.

На конкурс

Рыбаки ловили рыбу...

На гребном канале по мартовскому льду рыболовов собирается несколько сотен. Ловят подлещиков, мелких окуньков, сорожку, но все тешат себя надеждой поймать крупного карася. Не часто, но таковой все-таки попадается, и тогда возле счастливчика синхронно начинают вращаться с десяток ледобуров.

Вот и мне казалось, что удача в этот день отвернулась, и тут поплавок ожил и нырнул в створ лунки. Резко подсекаю и чувствую на снасти солидный вес.

- Карась клюнул! - радостно кричу я соседям.

Еще добыча не показалась на льду, как меня уже начали обуривать. Возле лунки карась остановился, и, чтобы не оборвать леску, я решил его взять рукой. Нащупал шершавое тело и... взвыл от пронзившей руку боли. Вскочил на ноги и увидел, как из лунки вместе с рукой вылетел рак, плотно зажавший клешней указательный палец.

Рыболовы прекратили бурить лед и, разочарованные, отправились к своим удочкам. А мне с раком пришлось повозиться, чтобы высвободить палец из плена, потребовалась помощь знакомого пожилого блеснильщика.

Владимир ТЕЛЕЛЬКОВ.

Посудачим

Расскажите еще раз, как приготовить перловку по рецепту Владимира Телелькова?

Т. Владимиров. г. Бийск.

Действительно, перловая крупа довольно интересная насадка. На нее ловятся: плотва, лещи, язи, сазаны, карпы и караси. Весь сезон ловлю только на кашу и приучаю к этому друзей, и очень редко кто из рыболовов составляет мне конкуренцию. Готовится насадка так. Берете стакан перловки и промываете ее под струей воды. Затем в кастрюлю наливаете 4 стакана воды и кладете по одной ложке меда и сахара. Доводите до кипения и высыпаете крупу. На очень медленном огне варите в течение часа. Когда перловка станет мягкой, ее снимают с огня и накрывают старой фуфайкой. К утру насадка готова. В процессе ловли идет примерно такое соотношение: 9 крупинок в прикорм, 1 на крючок. Главное, не перекормить рыбу.

Сколько ставить на удочку поводков, два или один?

А. ТУРУКИН.

Представьте себе, вы рыбачите, и на вашу снасть попадается крупная рыба. Один крючок у нее во рту, а второй цепляется за камыш или коряжку. Все опытные рыболовы ловят рыбу на оснастку с одним крючком. В бесклевье можно пробовать ловить на разные насадки, а в клев только успевай снимай рыбу с крючка. Мнение о том, что на два крючка можно больше рыбы поймать - не верно.

Прикорм

Хороший прикорм - половина рыбацкого успеха. Самый простой готовится так. Берут 1 часть жмыха, 1/2 молотых сухарей, 1/2 стакана сырого пшена и чайную ложку меда.

Жмых размачивают в равном количестве воды с медом и добавляют в него сухари и пшено, все тщательно перемешивают. На рыбалке в прикорм добавляется часть насадки. Это то, на что вы ловите рыбу. Тесто шариками, немного перловки, рубленые черви. Если у вас правильно настроена оснастка и правильно приготовлен прикорм, без рыбы вы не останетесь.

При ловле на течении в костяк прикорма добавляете равную часть глины и 1/10 муки. Тщательно перемешиваете, формуете шары размером с кулак и подбрасываете вверх по течению, где берет начало пробега поплавок или лежат крючки вашей донки. Отклонения в приготовлении прикорма не желательны, но некоторые допустимы. Можно использовать комбикорм, пшеницу, другие продукты, но в ограниченном количестве, чтобы они не перебили работу насадки.

Самоделки

Мормышка «проволока»

Рыболовы называют ее еще «баба-яга». Изготовляется мормышка просто, были бы под рукой крючок и тонкая медная проволока. «Баба-яга» является безнасадочной обманкой, на которую ловится практически любая рыба. При ловле плотвы и подлещика на поплавочную удочку «проволока» привязывается второй мормышкой, расположенной над грунтом, и работает вполне успешно.

Некоторые рыболовы, встретившись с «проволокой» и изготовив себе подобную, думают, что рыба сама будет на нее ловиться, и часто разочаровываются. Рыбалка без насадки - увлечение высшей категории сложности, и чтобы попасть в разряд безнасадочников, нужно много тренироваться, но не у многих рыболовов хватает терпения, чтобы весь день не выпускать из руки удочку и работать ею.

«Баба-яга» на первой стадии обучения является одной из лучших мормышек. Привяжите к снасти две мормышки. На нижнюю одевайте мотыль, а на верхней «бабе яге» белый кембрик. Тренируйтесь, а заодно посчитайте, какое количество поклевок было на мормышку, какое - на «бабу-ягу».

Байки у костра

Однажды на охоте

Спит Зайка наверху развалившегося стога сена. Спит сладко после беспокойной ночи. Нарвался на Лису, еле лапы унес. Лиса умная попалась, не погналась по прямой, отжимать от кустов стала. От этих хитростей у Зайки есть прием - три скачка в сторону, петля длинная, петля короткая, спрыгнул в овраг, вернулся назад по своему следу и лег в бурьяне на пригорке. Лиса раз пять мимо него прошастала, да так ни с чем и убралась восвояси. Покусал Зайка отавы зеленой, вкусной да молоденьких веточек вербы и забрался на стог. Ему сверху хорошо видно, и, в случае чего, сигануть можно в любую сторону.

Все-таки понервничал он ночью, долго не мог заснуть - Лиса чудилась. Потом задремал. Крепко. Проснулся от человеческих голосов. Зайка дыхание затаил, ухо раструбом направил вниз, к подножию стога.

- Все, Витька! Перекур! - произнес кто-то басовито, хрипло. Голос знакомый. От него-то Зайка и проснулся.

- Иван Иваныч, давай хоть вокруг стога обойдем, - попросил голос молодой, звонкий.

«Это Витька, значит», - понял Зайка.

- Подь ты! - возмутился Иван Иванович. - Учить меня будешь, мать-перемать.

- Не ругайся, - несмело попросил Витька. - Чего ты ругаешься?

- Не ругань это, мать-перемать. Один очень ученый человек, правда, не охотник, но верить ему можно, сказал - не ругань это, а связка. Чтобы красиво было сказано, мать-перемать. Понял? -объяснил Иван Иванович своему спутнику.

- Ладно, пусть так, - согласился Витька. - А с охотой как, Иван Иваныч?

- Ни хрена ты, Витька, в охоте не понимаешь. Заяц в такую хорошую погоду нас за версту чует и уже мотанул, поди, в соседний район.

Знал Зайка Ивана Ивановича. Давно. Уж года четыре. Витьку, правда, нет. Потому и поопасался - новый человек. Подполз к краю стога, заглянул вниз.

- Шелестит кто-то на стогу! - вскинулся Витька.

Надо же какой чуткий!

- Сиди, - одернул его Иван Иванович. - Мыши это. На зиму в стог набиваются тыщщи! Наливай, давай! Мать-перемать!

Имел Зайка опыт. Все-таки пять зим и лет прожил и пока живой. Нужно быть очень осторожным, пока охотники один раз не побулькают. После второго бульканья уже не страшно. Зато после третьего-о-о!

После третьего - можно подкрасться и из рюкзака (это такой мешок у людей) хлеба утащить.

Побулькали хорошо. Дымком потянуло. Дымок этот тоже ничего. Дымок этот не опасен. Воняет только.

- Может, походим? - робко спросил Витька. - Ведь не ходили совсем.

«Витька - зануда! - понял Зайка. - От таких только вред природе. Не ныл бы, а слушал, что старшие говорят. Они плохому не научат».

- Слушай, что тебе старшие говорят, - раздался снизу хрипловатый бас Ивана Ивановича. - Старшие тебя плохому не научат.

«Во! - возликовал Зайка. - Слушай, козел!»

- Значится, идем мы раз... - начал Иван Иванович.

- Может, походим? - заныл Витька.

- Цыц! Мать-перемать! Тогда погода была подходящая.

- А сейчас?

- Ветер тогда был, мать-перемать. С под ветра мы зашли, а они вот как за этим стогом - лежат. В затишке. На солнышке. Трое. В одних купальниках.

- Кто? - не понял Витька.

Зайка зевнул, прикрывая лапой пасть. Эту историю он уже слышал года два назад. Повторяется Иван Иванович. Стареет.

- Как кто?! - недовольный, что его перебивают, воскликнул Иван Иванович, но тут же поправился:

- Зайчихи. Три штуки, мать-перемать.

- Почему в купальниках?

- Ты это... Плесни еще. Себе-то, себе! Ниче-ниче, это с непривычки, а потом все будет о"кэй!

- Почему зайчихи в купальниках? - не отставал Витька.

«Глянь, какой настырный! - удивился Зайка. - Уж сколь раз булькал... Крепкий парнишшонка попался».

- Не вылиняли еще полностью зайчихи. А груди уже... Ох, у одной грудь... Я это... мать-перемать!

Помолчали. Почавкали. Зайка сверху глянул - не морковкой закусывают? Хрен! В смысле и не хреном, и не морковкой, а вонючей колбасой. Эх, морковочки бы!.. Внизу что-то всхрапнуло.

- Иван Иваныч! - раздался раздосадованный голос Витьки. - Ты рассказывай, не спи, мать-перемать.

«Ого! - отметил Зайка. - У Витьки-то зубки режутся. Ругаться стал».

- А! - вскинулся Иван Иванович. - Разве я сплю?! Я ни капельки не сплю. Дай-ка сигарету. Я это... О чем мы?

- Груди у одной, - подсказал Витька, ерзая от нетерпения. -Мать-перемать!

- Ага! - восторжествовал Иван Иванович. - Естественно, мы к ним. Рюкзаки вытряхнули, у нас еще выпить оставалось, мать-перемать...

- А они что, так и лежат? - удивился Витька.

- Дурак! Ох, дурак! Кто ж лежмя пьет?!

- Стоп! Откуда дым? Иван Иваныч, ты ж спичку на сено бросил!

- Го-о-орим! Мать-перемать!

«Вот старый козел! - воскликнул Зайка, мысленно, конечно. - Не даст отдохнуть. За год третий стог сжигает. - И сморщившись от едкого дыма, спрыгнул со стога и, нисколько не скрываясь, заковылял к следующему, видневшемуся неподалеку. - С такими охотниками инфаркт точно схватишь! Мать-перемать!».

Владимир СВИНЦОВ.

Анекдоты от народа

Возле магазина стоит детская коляска, а оттуда раздается:

- И где она шляется так ее разэтак, ее все нет, мать называется, - и т. д., и т. п.

Тут к коляске подходит пожилой интеллигент и обращается к малышу:

- Вот ты еще такой маленький, наверно, еще даже ходить не умеешь, а уже так ругаешься, нехорошо.

Малыш на секунду замолкает и спрашивает:

- А ты ходить умеешь?

- Да, я умею ходить.

- Ну и вал-ли отсюда!.. И где она шляется...

* * *

Как-то, гуляя по улице, Ипполит Матвеевич задумчиво спросил у великого комбинатора:

- Интересно, почему до сих пор помнят Иисуса Христа?

На что Остап Бендер ответил:

- Уважаемый друг, Иисус Христос - это единственная загадка про единственного в своем роде человека, считающегося евреем, который делал добро бесплатно. Эту загадку евреи разгадывают уже вторую тысячу лет.

УЧРЕДИТЕЛИ:
краевое Законодательное собрание, администрация Алтайского края и трудовой коллектив редакции
АЛТАЙСКАЯ ПРАВДА
Главный редактор А.А.ХАРЫБИН.
Редакционная коллегия:
А.С.АСТАПОВ, Л.Н.ИЗВЕКОВА, О.П. ЛОГИНОВ, И.Н.МИКУРОВ, В.А.СИНОЛИЦ (ответственный секретарь), А.М.ТЕЛИЦЫН (зам.главного редактора), Г.В. ХАБАРОВ (директор компьютерно-издательского центра), О.Н.ШЕВЧУК (зам. главного редактора).

АДРЕС РЕДАКЦИИ:
656049, г.Барнаул, ул.Короленко, 105.
Телефон для справок по редакции: 23-33-69.
Факс: 23-44-30. Телефон по рекламе: 23-34-78.
Наш расчетный счет:
КБ «НЭПП-Банк» г. Барнаул
р/с 000609501 БИК 040173751 к/с 700161751 ИНН 2225003653

Редакция может публиковать статьи в порядке обсуждения, не разделяя точку зрения автора. За содержание рекламных материалов ответственность несут рекламодатели. Авторы опубликованных материалов несут полную ответственность за точность приведенных фактов, цитат, экономико-статистических данных, собственных имен, географических названий и прочих сведений. Письма, рукописи, фотоснимки, рисунки не рецензируются и не возвращаются.

ТЕЛЕФОНЫ СОБСТВЕННЫХ КОРРЕСПОНДЕНТОВ «АЛТАЙСКОЙ ПРАВДЫ»

РУБЦОВСК -	Г.Г.Русанов	- (8-257) 3-14-91;
	Л.Н.Стрижкин	- (8-257) 2-64-48;
ПОСПЕЛИХА -	Ю.С.Савельев	- (8-256) 22-2-92;
КУЛУНДА -	Н.И.Гуртенко	- (8-266) 22-4-63;
КАМЕНЬ-НА-ОБИ -	И.Н.Микуров	- (8-214) 2-17-58;
СМОЛЕНСКОЕ -	А.А.Гомзяков	- (8-236) 21-1-06;
ЗАРИНСК -	Н.А.Смурякова	- (8-295) 4-14-53;
ТАЛЬМЕНКА -	Б.К.Рождественский	- (8-291) 2-76-93;
БИЙСК -	Л.М.Хвостенко	- (8-242) 22-78-78;
ЯРОВОЕ-	К.К.Сомов	- (8-268) 4-32-55;
КРАСНОГОРСКОЕ-	Н.С.Баланчук	-(8-235) 21-5-70.

Газета зарегистрирована Омской региональной инспекцией по защите свободы печати и массовой информации. Регистрационное свидетельство №41

ГАЗЕТА НАБРАНА И СВЕРСТАНА В КОМПЬЮТЕРНОМ ЦЕНТРЕ РЕДАКЦИИ
АП
Сдано в печать - в 15.00
Выход по графику - 17.30.
Индекс 50300.
ТИРАЖ 124.100 экз.
Газета выходит во вторник, среду, четверг, пятницу, субботу.
Отпечатана в ГИПП«Алтай».