№ 87
(22486)

КРАЕВАЯ МАССОВАЯ ГАЗЕТА

АЛТАЙСКАЯ ПРАВДА

АП 80 лет

11 АПРЕЛЯ 1997г. ● ВЫХОДИТ С 12 АВГУСТА 1917 ГОДА ● Цена в розницу - договорная

Позиция
АПП — Интерфакс-АиФ
СОВМЕСТНЫЙ ВЫПУСК ДЛЯ ДЕЛОВЫХ ЛЮДЕЙ

А жить надо сегодня

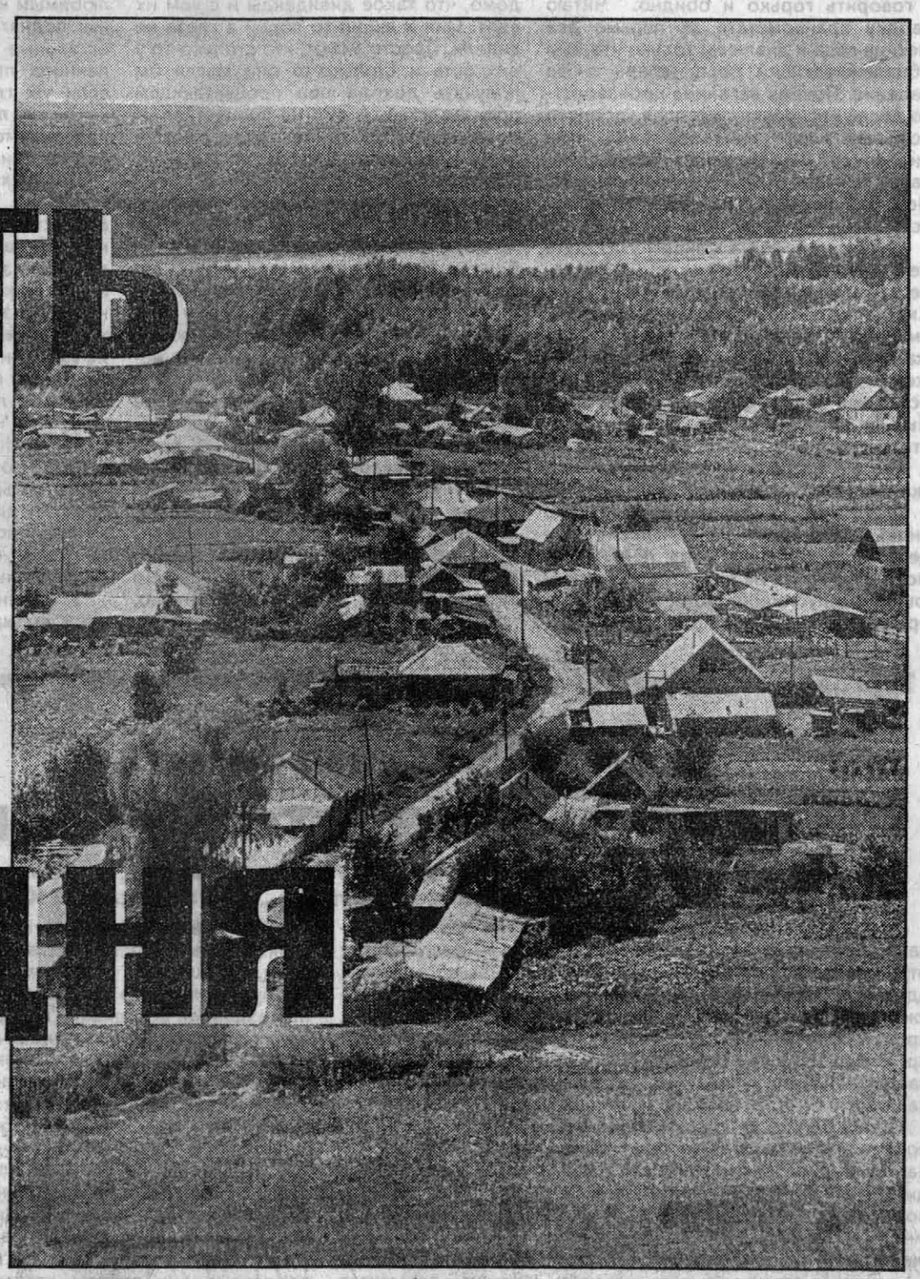

См. 2 стр.

Сегодня в номере:

Не сошьет мне мама... 2 стр.

Кто есть кто в правительстве. 3 стр.

ТВ-программа на неделю. 4-5 стр.

Что вы знаете... и чего не знаете. 6 стр.

Золотые годы. 8 стр.

Тот самый Марс... 9 стр.

Независимый призывник. 11 стр.

Нас кормит живая экономика. 12 стр.

Коньяк на все времена. 14 стр.

Резонанс

«Согласие» не соглашается

В материале, опубликованном в подборке «Интерфакс-АиФ» под рубрикой «100 дней губернатора» («Алтайская правда» N 73-74), в общих чертах было охарактеризовано начало деятельности новой краевой администрации. Подчеркивалось также, что оценки администрации В. Сурикова политиками разной ориентации расходятся до прямопротивоположных. Отмечена и позиция представителей движения «Согласие»: они «считают, что сегодня состав администрации - самый профессиональный со времен секретаря крайкома КПСС Георгиева».

В ответ на это утверждение в редакцию поступило заявление от председателя краевого общественно-политического движения «Согласие» Павла Ефремова, в котором говорится, что совет ОПД «Согласие» никогда не давал таких оценок новой администрации А. Сурикова, что на краевой конференции движения отмечалось: подбор новой администрации в основном осуществляется не по профессиональному, а по политическому принципу.

«Как движение, консолидирующее различные политические силы для преодоления социально-экономического кризиса и улучшения жизни наших граждан, мы не приемлем оголтелой критики и полного отрицания действий новой краевой власти. Но тем не менее движение «Согласие» оставляет за собой право использовать свое влияние и препятствовать отдельным решениям нынешних властей, которые, на наш взгляд, могут нанести ущерб экономике и интересам жителей края», - говорится в заявлении.

Новости

Новый статус - новые полномочия

Указом Президента РФ изменен статус Федерального управления по делам о несостоятельности и банкротству.

Согласно этому указу на базе Федерального управления по делам о несостоятельности и банкротству образована Федеральная служба России по делам о несостоятельности и финансовому оздоровлению. Таким образом, по словам генерального директора теперь Федеральной службы по делам о несостоятельности и финансовому оздоровлению по Алтайскому краю Алексея Прокошина, статус службы повышается, реорганизацию планируется завершить к 1 мая, и это позволит расширить полномочия и активизироваться. В течение марта агентством была проделана работа, по результатам которой АООТ «Славгородский молочноконсервный комбинат» был признан банкротом, и в настоящий момент его ликвидация находится в стадии завершения; было признано банкротом подсобное хозяйство крайпотребсоюза «Лесная поляна» Первомайского района, с 3 марта в АООТ «Завод кузнечно-прессового оборудования» и с 17 марта в АООТ «Тальменская кондитерская фабрика» введено внешнее управление для осуществления мероприятий по финансовому оздоровлению. Кроме того, документы по АООТ «Славгородстрой» и АО «Славгородский швейник» направлены для рассмотрения в арбитражный суд, на стадии завершения для передачи находятся документы по АО «Химволокно».

И на таможне генерал

Начальнику Алтайской таможни Сергею Денисову присвоено генеральское звание.

Начальник Государственного таможенного комитета подписал приказ, согласно которому начальнику Алтайской таможни Сергею Денисову присвоено звание государственного советника таможенной службы 3 ранга, которое соответствует общевойсковому званию генерал-майора.

Автомобиль раздора

Конфликт из-за права распоряжения партийным имуществом возник между руководителями рубцовской городской организации ЛДПР.

Основным предметом споров между бывшим координатором рубцовской организации ЛДПР Борисом Павловым и нынешним лидером жириновцев Николаем Кабановым стал партийный автомобиль УАЗ-2206, который, согласно письму Владимира Жириновского начальнику городского УВД, должен быть изъят у Павлова и передан Кабанову.

Однако Борис Павлов не признал решения своих коллег по партии, распространив в городских СМИ ряд заявлений, в которых группа членов ЛДПР обвиняется в совершении неблаговидных поступков - рэкете, мошенничестве и т.п.

Пограничникам - карточки

Сбербанк будет обслуживать счета Федеральной погранслужбы.

С таким результатом завершилась встреча директора Федеральной пограничной службы РФ Андрея Николаева и президента Сбербанка России Андрея Казьмина. В рамках борьбы между банками за клиентов это очень удачное приобретение для Сбербанка. Особенно если учесть, что к нему переходят счета всех структурных подразделений ФПС.

Договоренность с пограничниками важна для Сбербанка еще и потому, что у банка есть крупный карточный проект. Теперь пограничники будут получать зарплату на карточки Сбербанка. Это удобный, а главное, выгодный способ распространения зарплатных карт.

Очевидно, главной причиной, по которой ФПС заключила соглашение со Сбербанком, явилось то, что ни у одного другого банка нет столь развитой филиальной сети. Соответственно по зарплатным карточкам других систем пограничники не смогли бы получать зарплату.

...Всем другим - зона

Пограничная зона шириной 5 км установлена в Республике Алтай.

Как сообщили в правительстве Республики Алтай (РА), специальным постановлением введена 5-километровая пограничная полоса вдоль всего участка российско-китайской и российско-монгольской границы. Въезд в пограничную зону будет осуществляться только гражданами, живущими в приграничных поселках, а также имеющими специальные пропуска и разрешения. На всех дорогах будут установлены соответствующие указатели на русском, алтайском и казахском языках. Для предупреждения переноса через границу инфекционных заболеваний вдоль всей границы на территории РА установлена также 500-метровая карантинная полоса.

По сообщениям агентства Банкфакс.

Погода

Сегодня днем в крае и Барнауле небольшая облачность, без осадков, лишь 12 апреля днем - местами слабые дожди. Ветер юго-западный, умеренный, 12 апреля днем - местами порывистый. Температура ночью плюс 3-8, местами минус 3; днем 11 апреля - плюс 13-18, по югу до плюс 25, 12 апреля - плюс 8-13, по югу до плюс 18.

Не по-хозяйски!

Удобная штука - «склады на колесах»

Должно быть, сельчане, в канун жаркой посевной страды прослышав про десятки цистерн с горюче-смазочными материалами, бесхозно стоящих на боковых путях многих станций края, схватятся за голову: «Нам бы такое добро, да применить в деле».

Увы, это не оговорка: множество железнодорожных емкостей, по 60 тонн вместимостью в каждой, ждут не дождутся своих хозяев. Так, 16 цистерн с мазутом в последних числах марта прибыли на станцию Чемровка, что под Бийском, да так и застряли здесь. Их получатель, неведомая коммерческая фирма «Дикон-2», не удосужится даже поинтересоваться прибытием груза. Не беспокоятся о поступившем в четырех цистернах бензине и бийские котельщики. Простаивают две емкости с мазутом, не дошедшие до завода «РЗЗ», цистерны с дизельным топливом для хозяйства «Никольское» Рубцовского района, молочного комбината самого Рубцовска, двух цистерн бензина для Алтайского завода тракторного электрооборудования. Подобных примеров немало.

- Загромождены пути станций и множеством прочих невостребованных грузов, - говорит заместитель начальника отдела перевозок Алтайского отделения железной дороги Михаил Крахмелец. - С третьей декады марта «томятся» 120 вагонов в ожидании их выгрузки. Да плюс еще 70 задержаны работниками таможенной службы по причине путаницы предъявленных на содержимое в подвижном составе документов.

Тема эта на страницах «Алтайской правды» не нова. Как уже догадался читатель, грузополучателей душат так называемые неплатежи. Иным из своих клиентов железная дорога уже верила ранее на слово - перевозила грузы в долг. Но он, как известно, платежом красен. А его не только не возвращают, но и под разными причинами норовят влезть в новую кабалу. Если же учесть, что железнодорожникам их клиенты задолжали на сегодня свыше 60 миллиардов рублей, то охота быть «добрым дядей» отпадает сама по себе.

Куда бы ни шло, - продолжает развивать мысль Михаил Дмитриевич Крахмелец, - мы продолжаем идти навстречу тем же земледельцам края. Знаем, денег за перевозки взять им неоткуда. Рассчитаются, как это не раз бывало и раньше, после уборки урожая, выручив за свой труд заработанное. Но как, скажите, понять руководителей тех же Бийского олеумного завода, барнаульских «Трансмаша», предприятия промышленного железнодорожного транспорта, задолжавших нам от 4 до 8 миллиардов рублей каждый. И это не считая того, что часть оплаты за перевозки мы берем в форме взаимозачетов.

- Что касается коммерческих структур, почему не платят они, казалось бы, денежные клиенты?

- Для нас нет делений на «денежные» и «неплатежеспособные», - вторит мой собеседник. - Устав железнодорожного транспорта, закон и правила для всех одинаковы. Другое дело, коммерсанты чаще других превращают подвижной состав в «склады на колесах». Но в этих случаях, как говорится, хозяин-барин - плати за пересодержание своего груза. И платят.

Отвечающий за грузовую работу на отделении дороги, Михаил Дмитриевич умолчал о том, что нередко выгрузка тормозится с заведомой накруткой в дальнейшем цен на свои грузы. Пример тому - те же 16 цистерн с мазутом загадочной фирмы «Дикон-2». Удивительное дело, но никто не знает ни о принадлежности, ни о предназначении этой организации. Своего рода «летучий голландец». Уверены в одном: горюче-смазочные материалы здорово подорожают с началом посевной кампании.

Есть, правда, один выход из положения, о котором напомнил мне заместитель начальника отдела транспорта администрации края Виталий Гудилин: железнодорожники, дескать, имеют полное право по истечении определенного срока распоряжаться грузом по своему усмотрению. Однако на этот довод один из руководителей отделения дороги ответил так:

- Подобным «правом» попытались воспользоваться однажды, да получилось себе в убыток. Третий год бросает в уныние при виде повесток в нескончаемые суды...

Получается, круг замкнулся? Есть ли выход из создавшегося тупика?

Здесь, думается, самое время сказать свое веское слово краевому Законодательному собранию. Вагон был и остается собственностью государства, и относиться к нему по сложившимся десятилетиями правилам следует бережно, по-хозяйски.

И. МЕТАЛЬНИКОВ.

Заметки по поводу

А жить надо сегодня

В прошлом году в Каменском районе пустовало 13 тысяч гектаров пашни. Никто их сегодня не называет залежными, то есть отдыхающими от своих извечных трудов, - язык не поворачивается. Просто брошены эти гектары на произвол судьбы, потому что на их обработку и засев не хватило денег. Нынче, по словам главного агронома райсельхозуправления Федора Ермакова, эта площадь значительно увеличится. Руководители акционерных обществ и товариществ уже сегодня говорят, что будут сеять... под наличие зерноуборочных комбайнов.

Непривычно и неуютно становится в душе от такого утверждения, хотя родилось оно не от чьего-то своеволия или прихоти. Таковы обстоятельства сегодняшнего дня, изменить их хлеборобу не по силам. Есть примеры прямо-таки из ряда вон выходящие. Чтобы купить дизельное топливо и уголь, одному АО пришлось зарезать 60 коров. Но купить не для весенне-полевых работ, а для того, чтобы подвезти с поля корма и кое-как обогревать жилье. К весне запасов ноль.

В нескольких хозяйствах всю зиму не открывались ремонтные мастерские. Надо ли объяснять, что это значит? Если инвентарь при агрегатировании механизаторы как-то подладят, то с тракторами все много сложнее. Семян району нужно купить 1600 тонн, не считая кукурузных. А за что покупать, когда зимой приходилось идти на чрезвычайные меры? Чтобы пережить зиму.

- В краевом центре нам говорят, - рассказывает Ф. Ермаков, - не волнуйтесь, мол, будут вам и семена, и топливо, и гербициды. Только не говорят, когда будут, а нужны они сегодня. Но между тем уже сегодня идет заключение договоров на продажу зерна нового урожая. Условия такие: 50 процентов выручки уходит на погашение долга. Бийчане от таких условий отказались, у нас - не хватает смелости.

Таким способом крестьянину никогда не вылезти из долговой ямы. Но многоопытный Ф. Ермаков говорит спокойно и рассудительно о том, что по поводу пустующих земель в панику впадать не нужно. По его словам, засеять можно всю пашню, хотя в зиму ушло много непаханых полей. Надо сеять по минимальной обработке, а потом в обязательном порядке использовать гербициды. Теоретически все верно, однако где брать деньги на тракторное топливо и те же гербициды? Снова замкнутый круг.

Не сомневаюсь, что можно собрать в селах мужиков -хлеборобов и уговорить, уломать их подержаться на мизерной зарплате или вовсе без нее. Но ради чего? Светлое будущее в абсолютном тумане. У нас отчего-то только будущее светлое, а вот настоящее... Весь век такой. Ради чего, если, как ни крути, концы с концами не сходятся и приходится резать коров и продавать семенное зерно?

Повышать продуктивность поля и дойного стада - святое дело. Есть для того технологии и практика. Но опять же, как: с помощью штыковой лопаты или изношенной сельскохозяйственной машины? И перспектив не видно. Потому, похоже, крупные хозяйства, за исключением очень немногих, не устоят. Фермеры? Их пока слишком мало, чтобы говорить всерьез. Возможно, со временем их станет больше. Скорее от отчаяния, чем от великого желания основательные деревенские мужики подадутся на вольное хлебопашество. Но для того, чтобы то же фермерство встало прочно на ноги, нужны не годы - десятилетия. А жить-то надо сегодня.

Иван МИКУРОВ.
Каменский район.

Не сошьет мне мама красный сарафан

Промысел, промышленность, промышлять... Однокоренные эти слова (правда, последнее в наши времена приобрело оттенок негативный, в смысле жульничать) испокон веку означали деятельность, работу. Что же ныне происходит с нашей промышленностью - говорить горько и обидно. Читаю сводку крайкомстата за первые два месяца года и дивлюсь: только что был обнадеживающий рост, теперь снова падение. Почему вагонное производство после нескольких месяцев упорного подъема вдруг ринулось вниз. Или кирпичное? Был ведь рост. Что, в одночасье оскудел Алтай красной глиной? Нет, конечно. И, разумеется, всему есть своя причина.

Сейчас чуть не на каждом углу, чуть не в каждой газете, в рекламном отделе - объявления о продаже муки, круп. Смотрим в сводку. Действительно, объем производства увеличился. Но,к сожалению, это одно из немногих достижений нашей промышленности. Из 260 основных видов продукции, выпускаемых в крае, лишь по 63 достигнут стопроцентный и выше уровень.

Что же касается хлопчатобумажных тканей, из которых шьют легкие платья и сарафаны, за год их производство вновь упало почти на семьдесят процентов. В какой-то мере понять это можно - Россия не является хлопкосеющей республикой (хотя и считается «родиной» теплолюбивых слонов). Но, по всей вероятности, причина тут не одна. Знаю, что в коллективах текстильщиков после акционирования предприятий происходит постоянное брожение. Конечно, кто-то печется о куске побогаче от общего пирога. Но большинству работающих пока неведомо, что такое дивиденды и с чем их едят. Они и акций-то порой в глаза не видели. Просто знают, что столько-то у них есть и столько-то они могли бы получать дохода при процветающем производстве. А оно не процветает. И по извечной привычке народ винит в этом начальство, что и логично, и, пожалуй, справедливо.

Довелось недавно подробно поговорить с двумя работницами ОАО «Меланжист», бывшего меланжевого комбината. Они принесли в редакцию открытое письмо своему генеральному директору. Много накопилось у них претензий к своему руководителю...

Тут надо обратить внимание на некоторую странность. 27 марта, в день всероссийской акции протеста, в числе протестующих находились и акционеры различных предприятий. И тоже несли транспаранты с требованиями отставки правительства, погашения долгов по зарплате... Позвольте-позвольте! У вас есть свое правительство, избранное вами же, с него и спрашивайте - со своих директоров то есть. Но если рассудить шире, они, конечно, правы: приватизация затеяна центром - ему и первая пуля в лоб. Ну а к своим, доморощенным, предъявлять счета, так сказать, частного характера. А тут все развивается по старому советскому сценарию: как был директор недоступен, так и остался. Только на собрании акционеров раз в год встречается с любимым коллективом и раздает посулы: поднять, повысить, увеличить... В остальные 364 дня года - есть время личного приема, записывайтесь. Ну, если уж говорить о «Меланжисте» - какой тут личный прием: 470 подписей под письмом. Всех гендиректор и за год не примет.

Подавляющее большинство в ОАО - женщины. И далеко не преклонного возраста.. Значит, семьи, дети. Значит, к требованию отдать заработанное, законное звучит и требование пособий на содержание детей, столь же законное. А в этом отношении на «Меланжисте» дела совсем никуда.Зарплата не выплачивается с мая прошлого года, а детские пособия - вовсе с марта.

Как же люди живут?! Тут надо заметить, что крохотные выплаты все же бывают. Но, посудите сами, что проку с того, что из 5-8 миллионов вы получаете четыреста тысяч за названный срок. Ну дали женщинам к их празднику понемножку - тут уж не знаешь, то ли долги вернуть соседям, то ли на праздничный стол всю сумму ухнуть.

У администрации, разумеется, есть свой козырь: мы, мол, обеспечиваем своих работниц продуктами и другими товарами народного потребления. Хорошо. Приведем выдержку из письма, подписанного, подчеркнем, почти полутысячей рабочих и служащих: «Продукты, которыми Вы нас обеспечиваете в счет заработанной платы, низкого качества, скудного ассортимента, и то - в очередь. В основном это макаронные изделия и растительное масло. Мебель продается по очень высоким ценам, выше, чем в магазинах. И это при том, что в 96-м мы почти полгода находились в вынужденном простое. На собрании акционеров Вы в присутствии всех говорили, что цены эти должны и будут не выше рыночных, но это для нас осталось лишь словами».

Держать слово надо, господин гендиректор. Иначе получается вольный или невольный обман.

«...Мы Вам поверили. За это доверие Вы загнали нас в долговую яму. Требуем объяснить: куда идут деньги за реализацию наработанной нами ткани, аренду помещений, магазина на Северо-Западной. Зарплата не выплачивается, налоги в полном размере не платим, в пенсионный фонд не перечисляем. Ткани на складе нет. Куда она ушла?»

Меланжисты справедливо пишут, что в бедной семье все должны быть одинаково скромны. Однако тут произошло деление на бедных и состоятельных. Кто-то на предприятии получает довольно регулярно и довольно приличные деньги. Контрактная оплата труда, коммерческая тайна... Получается так, что в акционерном обществе люди поделены на более-акционеров и менее-акционеров. Как в анекдоте о равноправии: да, мы все равноправны, но у некоторых прав все же немножко больше.

«Не вынуждайте нас требовать заработанное через суд. Если наши требования Вас не устраивают, уйдите с должности директора».

Вот такой радикальный выход из положения предлагают работницы. Хотя сомнительно, что с приходом нового директора ситуация изменится сразу Это ведь не фирма из пяти человек, а огромное предприятие.

Наш разговор с двумя членами коллектива продолжался около часа. Вопросы акционирования, проблема дивидентов, работающие, неработающие меланжисты, пакет акций и одна акция... Сказать по этой теме что-либо не могу - дело сложное и требует особого разбирательства. А вот что мы можем, так это попросить гендиректора «Меланжиста» Е. Ганемана ответить своим работникам: как же все-таки выбраться коллективу ОАО из такой критической ситуации, которая характеризуется известной ленинской фразой о верхах, которые не могут, и низах, которые не хотят...

Валерий ИЗВЕКОВ.

Торговля

«Челноки» здесь уже отоварились

Начал работу краевой оптово-продовольственный рынок в обновленном торговом зале на территории базы бывшего овощеторга, что на проспекте Космонавтов, 59.

Посещение журналистами этого долгожданного и чрезвычайно важного объекта было организовано в минувшую среду отделом потребительского рынка и регионального заказа администрации края. И мы убедились, что игра стоит свеч - уже семнадцать оптовых фирм и предприятий, производящих продукты, представили здесь свои товары. И этот ассортимент продовольствия уже может ответить на самые взыскательные запросы любого универсама, гастронома и тем более «комка». Десятки договоров на закуп уже заключены.

Пользовались спросом фасованная и весовая продукция восьми наименований, предложенная АО «Алтайские макароны», свежайшие сладости трехсот наименований кондитерской фабрики «Алтай». Бойко раскупались колбасы восьми сортов собственного цеха ОАО «Алтайхолод» и много другой вкуснейшей снеди, а мороженого было выставлено шестнадцать видов - от изящной «Забавы» до роскошных тортов. К лету на него, конечно, повысится спрос. Ломились от товаров витрины и других фирм. Но бросилась в глаза новинка, «Нектар облепиховый», предложенная цехом диетпитания ОПХ «Барнаульское», заинтересовали покупателей и фруктово - ягодные соки.

У администрации рынка проблем пока предостаточно - занято только 30 процентов площадей этой крупнейшей базы, оснащенной хорошими хранилищами, холодильным оборудованием. Но председатель совета директоров недавно созданной ассоциации оптово-продовольственных предприятий Сергей Константинович Шубенко заверил, что у нас будет мощный оптовый рынок, включая и непродовольственные товары, совсем не хуже, чем в Новосибирске. Это позволит достичь более низких цен.

Десятки «челноков» уже побывали здесь, отменив поездку в Новосибирск, и наполнили доверху свои сумки и мешки. Вот на новый рынок прибыли несколько оптовиков из Средней Азии, они тут же разместились в гостинице, пообедали в столовой - все это рядом с торговым залом. А в хранилище стали разгружать репчатый лук и яблоки. Значит, можно ждать хоть небольшого, но снижения цен. Кстати, уже за первые дни работы оптово-продовольственный рынок выравнял в сторону уменьшения стоимость майонеза, маргарина и некоторых других продуктовых товаров.

Ольга СЕРИКОВА.
Фото Андрея КАСПРИШИНА.

Налоги

Пришли с проверкой

Среди форм контроля за налогообложением юридических лиц главное место отводится документальным проверкам. Проводят их, как правило, профессионалы высокой квалификации, хорошо ориентирующиеся в бухгалтерских документах, в тонкостях налогового законодательства. От таких проверок и самые значительные доначисления.

Так, в прошлом году в ходе документальных проверок по налогу на прибыль дополнительно начислено в бюджеты разных уровней около 70 млрд. рублей. На одну проверку в среднем пришлось 7,4 млн. рублей доначислений, в 1995 году - 5,9 млн. рублей.

По налогу на добавленную стоимость документальные проверки за год дали более 133 млрд. доначислений, включая финансовые санкции, по акцизам - 96 млрд. рублей. В расчете на одного документально проверенного налогоплательщика по НДС доначислено 14,6 млн. рублей, или в 2,1 раза больше, чем годом ранее.

На прошедшем в марте заседании коллегии госналогинспекции по краю подчеркивалось, что увеличение доначислений подтверждает возросшее качество документальных проверок. Этому способствуют и систематические анализы отчетов с мест, обзоры, которые проводят отделы краевой инспекции. Многое дают и комплексные ревизии, перепроверки, конкурсы профессионального мастерства. Такой конкурс, кстати, недавно был проведен на лучший акт документальной проверки по налогу на прибыль юридических лиц. Среди победителей этого конкурса - специалисты Елена Кротова (ГНИ по Индустриальному району), Леонид Мухортов (ГНИ по г.Барнаулу), Надежда Белоусова (ГНИ по г. Заринску).

Как говорит начальник отдела налогообложения прибыли юридических лиц советник налоговой службы I ранга К.И. Корзун, качественный акт проверки - это основа работы налоговика. Но сумма доначислений, на которую пока ориентируются все, зависит от многих факторов. Здесь и количество проверок, и состояние платежеспособности налогоплательщика, его профессиональный уровень, знание всех дополнений и изменений налогового законодательства, наконец его честность. Не секрет, что налогоплательщики становятся с каждым годом все более грамотными, лучше ориентируются в налоговом законодательстве, и это хорошо. Но, с другой стороны, количество нарушений не уменьшается. Многие так изощряются в поисках путей уклонения от уплаты налогов, что диву даешься. Помогает в этом и политика наших законодателей. Сами налоговые инспекции по ряду причин, по сути, превратились тоже в поставщиков кадров для других организаций. Особенно привечают бывших налоговиков коммерческие структуры, где зарплата в 3-5 раз выше, чем в инспекциях.

В налоговые инспекции приходят новые работники, и нужно время, чтобы они стали мастерами своего дела. Ускорить этот процесс пока нет возможности. Из-за слабого финансирования зачахли курсы повышения квалификации налоговиков, нет системы в проведении семинаров, информационных встреч, подготовке и печатании методических материалов.

Это сказывается на эффективности работы налоговиков. Так, на недавнем заседании коллегии отмечалось, что во втором полугодии 1996 года инспекциями края доначислено при документальных проверках по налогу на прибыль 9 млрд. рублей, это 13 процентов от доначисленных сумм в целом за год. Снизились доначисления в 34 районах края. Например, в ГНИ по Новичихинскому району они составили только 2 процента от доначисленной суммы за год, в ГНИ по Шелаболихинскому району - 4 процента, по Третьяковскому району - 11 процентов, по Первомайскому - 12 процентов.

А если речь вести о поступлении в бюджет доначисленных сумм, то картина тоже безрадостная. Так, в прошлом году из всех доначисленных сумм поступило лишь две трети.

Смириться с такой ситуацией, разумеется, нельзя. Коллегия госналогинспекции по краю наметила ряд мер по устранению недостатков. Для более полного выполнения бюджетных назначений организовать проведение документальных проверок в первую очередь налогоплательщиков, реализующих ликеро-водочную продукцию, горюче-смазочные материалы, оказывающих аудиторские услуги, а также кредитных и страховых организаций.

Серьезную озабоченность по поводу снижения поступления налогов и других платежей в бюджет проявляет и Москва. Из Госналогслужбы в край пришла телеграмма, в которой выражается требование увеличить количество документальных проверок крупных платежеспособных налогоплательщиков, а также хозяйствующих субъектов, у которых ранее были выявлены факты занижения доходов (прибыли) или иных объектов налогообложения в значительных размерах.

Предлагается письменно уведомлять налогоплательщиков о неплановых проверках, начиная с апреля, с тем чтобы налогоплательщик самостоятельно смог выявить факты занижения налогооблагаемой базы, составить и представить в налоговый орган соответствующие расчеты, изменения, а также добровольно внести доначисленные платежи. Если это будет сделано до начала проверки, то финансовые санкции за нарушения налогового законодательства к ним применяться не будут. Вот такой гуманный шаг.

В. ТИШКОВ.
Пресс-служба ГНИ по краю.

Инвестиции

Инвестиционный проект - гарантия успеха

Среди многочисленных проблем, стоящих перед алтайскими предпринимателями в последнее время, неотвратимо выдвигается на первый план проблема вложения денег в долгосрочные проекты. До сих пор наши бизнесмены относились к инвестиционному проектированию немного легкомысленно. Между тем не стоит пренебрегать опытом Запада, где самая мелкая фирма имеет про запас инвестиционный проект, на случай финансовых кризисов.

Отставая от западных стандартов, Алтай не опережает и своих соседей. В Новосибирске, Томске, Иркутске существуют и каталоги инвестиционных проектов (к ним могут обратиться иностранные и отечественные инвесторы) и паспорта на эти проекты. У нас же положение таково, что если и найдутся желающие вложить деньги в алтайский бизнес, то натолкнутся на полное отсутствие информации о том, существует ли в крае бизнес вообще.

Между тем открытое еще в апреле 1995 года Алтайское региональное агентство поддержки малого и среднего бизнеса, а также Алтайский НИИ информационных технологий и телекоммуникаций существуют для того, чтобы решать все перечисленные выше и еще многие другие проблемы малого предпринимательства. Сфера услуг, предлагаемая агентством, широка: от разработки инвестиционных проектов до нахождения источников их финансирования. В агентстве задействованы высококвалифицированные специалисты и организации, успешно применяются самые современные методы и средства. Более того, в настоящее время уже можно говорить о реальном функционировании механизма для решения этих проблем на базе агентства.

Директор Алтайского НИИ информационных технологий и телекоммуникаций, он же зам. директора агентства Виктор Патудин объяснил, что любая организация не в состоянии иметь специалистов по всем отраслям и тем более по подотраслям народного хозяйства на постоянной основе. Они привлекаются по мере необходимости.

Вместе с тем агентство и поддерживающий его информационно НИИ, упомянутый выше, содержат постоянный штат экспертов-аналитиков для формирования качественного бизнес-плана, инвестиционного проекта практически любой кредитной линии и разнообразных видов деятельности.

Сегодня в банке данных агентства находится более 100 предложений, которые непосредственно увязаны с деятельностью Алтайского фонда поддержки малого предпринимательства.

Нужно ли подобное агентство? На этот вопрос председатель Алтайского фонда поддержки малого бизнеса Евгений Михайлов ответил, что, с одной стороны, несомненно нужно. С другой - его услуги слишком дороги для предпринимателя. Опять же для агентства свой проект надо подробнейше расписывать, а для Фонда достаточно двух-трех аналитических документов.

На это можно заметить, что хорошая работа должна хорошо оплачиваться, во всем мире подобные фирмы берут с бизнесменов 5-10 процентов от стоимости проекта. Агентство берет меньше - до 2 процентов. Кроме того, представляемым предпринимателями проектам далеко до международных стандартов. Задача агентства -доработать их до цивилизованного уровня. Ведь разработка инвестиционного проекта - по существу решение сложных экономических задач в области менеджмента, маркетинга, финансового анализа. Давно пора из модных слов делать реальные понятия. Чтобы такое, наконец, случилось, специалисты агентства предлагают обучать предпринимателей и готовы оказать необходимую помощь.

Еще одна из приоритетных проблем - создание имиджа предприятия. Это предполагает организацию системы раскрытия информации. Положительный опыт работы показал, что каждый рубль, вложенный в информационную прозрачность компании, через несколько месяцев может обернуться сотнями рублей инвестиций.

А что касается возмещения агентству и его НИИ денежных, временных, интеллектуальных затрат, то неужели процветание фирмы, защищенность во время кризисов ничего не стоят в глазах ее создателей?

Яна ПРОЗОРОВА.

Соль против атомных взрывов

Выпуск иодированной соли начнется в скором времени на промысле Бурсоль. Этот продукт весьма пригодится тем, кто проживает на загрязненных территориях нашего края и соседних областей, тем, кто подвергся воздействию ядерных взрывов, производимых на Семипалатинском полигоне. Она при малых затратах на ее добычу также поможет нашему организму сопротивляться воздействию инфекции, что тоже совсем неплохо.

К.СОМОВ.
Славгородский район.

А лицензия есть?

Бюро по лицензированию и аккредитации медицинской и фармацевтической деятельности на территории Алтайского края доводит до сведения руководителей всех предприятий (учреждений), частных предпринимателей и физических лиц, что согласно постановлению администрации Алтайского края N 95 от 18.02.97 г. всякая оптовая и розничная реализация линз, оправ и изделий очковой оптики подлежит лицензированию.

Все действующие предприятия (учреждения), частные предприниматели и физические лица должны пройти лицензирование в течение 1997 г.

Вновь открываемые предприятия (учреждения), а также частные предприниматели и физические лица могут осуществлять реализацию линз, оправ и изделий очковой оптики только при наличии лицензии.

По вопросам лицензирования необходимо обратиться в Бюро по лицензированию и аккредитации медицинской и фармацевтической деятельности по адресу: г. Барнаул, ул. Анатолия, 122, тел. 23-32-22.

Состав
правительства России
по состоянию на 4 апреля 1997 года

Председатель правительства - **Виктор Черномырдин,**
первый заместитель председателя, министр финансов - **Анатолий Чубайс,**
первый заместитель председателя - **Борис Немцов,**
заместитель председателя - **Владимир Булгак,**
заместитель председателя, председатель Госкомитета по управлению государственным имуществом - **Альфред Кох,**
заместитель председателя, министр внутренних дел - **Анатолий Куликов,**
заместитель председателя - **Валерий Серов,**
заместитель председателя - **Олег Сысуев,**
заместитель председателя, министр экономики - **Яков Уринсон.**
Федеральные министры:
руководитель аппарата правительства, министр - **Владимир Бабичев,**
министр по атомной энергии - **Виктор Михайлов,**
вр.и.о. руководителя Министерства внешних экономических связей и торговли - **Михаил Фрадков,**
министр по делам гражданской обороны, чрезвычайным ситуациям и ликвидации последствий стихийных бедствий - **Сергей Шойгу,**
министр по делам национальностей и федеративным отношениям - **Вячеслав Михайлов,**
министр здравоохранения - **Татьяна Дмитриева,**
министр иностранных дел - **Евгений Примаков,**
министр культуры - **Евгений Сидоров,**
министр науки и технологий - **Владимир Фортов,**
министр обороны - **Игорь Родионов,**
министр общего и профессионального образования - **Владимир Кинелев,**
министр природных ресурсов - **Виктор Орлов,**
министр путей сообщения - **Анатолий Зайцев,**
министр сельского хозяйства и продовольствия - **Виктор Хлыстун,**
министр по сотрудничеству с государствами-участниками СНГ - **Аман Тулеев,**
министр топлива и энергетики - **вакансия,**
министр транспорта - **Николай Цах,**
министр труда и социального развития - **вакансия,**
министр юстиции - **Валентин Ковалев,**
министр без портфеля - **Евгений Ясин.**
Иные федеральные органы исполнительной власти:
и.о. председателя Государственного антимонопольного комитета - **Вадим Белов,**
председатель Госкомитета по вопросам развития Севера - **Владимир Курамин,**
председатель Государственного высшего аттестационного комитета - **Николай Карлов,**
председатель Госкомитета по государственным резервам - **Виктор Бешкарев,**
председатель Госкомитета по делам молодежи - **Татьяна Новикова,**
председатель Госкомитета по жилищной и строительной политике - **Ефим Басин,**
председатель Госкомитета по земельным ресурсам и землеустройству - **Николай Комов,**
председатель Госкомитета по кинематографии - **Армен Медведев,**
председатель Госкомитета по поддержке и развитию малого предпринимательства - **Вячеслав Прохоров,**
председатель Госкомитета по охране окружающей среды - **Виктор Данилов-Данильян,**
председатель Госкомитета по печати - **Иван Лаптев,**
председатель Госкомитета по связи и информатизации - **Александр Крупнов,**
председатель Госкомитета по стандартизации, метрологии и сертификации - **Сергей Безверхий,**
председатель Госкомитета по статистике - **Юрий Юрков,**
председатель Государственного таможенного комитета - **Анатолий Круглов,**
председатель Госкомитета по физической культуре и туризму - **Леонид Тягачев,**
директор Федеральной авиационной службы - **Геннадий Зайцев,**
руководитель Федеральной архивной службы - **Владимир Козлов,**
директор Службы внешней разведки - **Вячеслав Трубников,**
руководитель Федеральной службы геодезии и картографии - **Николай Жданов,**
руководитель Федеральной службы по гидрометеорологии и мониторингу окружающей среды - **Александр Бедрицкий,**
председатель Федерального горного и промышленного надзора - **Марат Васильчук,**
председатель Федеральной службы по делам о несостоятельности и финансовому оздоровлению - **Петр Мостовой,**
директор Федеральной службы железнодорожных войск, командующий железнодорожными войсками РФ - **Григорий Когатько,**
руководитель Федеральной службы лесного хозяйства - **Валерий Шубин,**
директор Федеральной службы безопасности - **Николай Ковалев,**
руководитель Федеральной миграционной службы - **Татьяна Регент,**
руководитель Государственной налоговой службы - **Виталий Артюхов,**
директор Федеральной службы налоговой полиции - **Сергей Алмазов,**
руководитель Федеральной службы по обеспечению государственной монополии на алкогольную продукцию - **Виктор Берестовой,**
руководитель Федеральной службы охраны - **Юрий Крапивин,**
директор Федеральной пограничной службы - **Андрей Николаев,**
руководитель Федеральной службы по регулированию естественных монополий в области связи - **вакансия,**
руководитель Федеральной службы по регулированию естественных монополий на транспорте - **вакансия.**

ИТАР-ТАСС.

Знакомо не понаслышке

«Просто я работала кондуктором»

Теперь, только войдя в салон автобуса, я торопливо протягиваю кондуктору деньги. Теперь я их люблю, жалею, понимаю.

Мне хватило небольшой практики, чтобы изменить привычное представление об обыденности и простоте работы кондуктора.

...Моя наставница - Надя. В автопарке работает уже 3 года. Пришла сюда в силу большой необходимости, как сама говорит. Рассчитывала, что, будучи у денег, на хлеб-то уж всегда будет иметь. Просчиталась. Денег и здесь не платят с ноября прошлого года. А работа? Надежда и тут спешит разочаровать, предполагая, что я претендую на место кондуктора:

- Ваш брат новичок наивный, ну просто жуть. Так и кажется, что тут не работа, а сахар. Ты как, поспать любишь?

Я отрицательно качаю головой.

- Ну все равно, - наступает Надежда, - вставать в четыре утра - каторга. Я год привыкнуть не могла. Часов до восьми очухивалась. Но это - полбеды. Пассажир - это ... (она даже дыхание прерывает, чтобы подыскать нужное, емкое слово.) Я только могу понять, что слово это нехорошее.

- Я не о всех, - продолжает Надя, - а о тех двух-трех паразитах, которые на день могут вышибить из колеи. Стоит иногда бугай с толстой шеей, нагло смотрит на тебя сверху, а расплатиться не спешит. Ну что я с ним сделаю? Или алкаши, какие с них деньги стребуешь? С других же иной раз у самой язык не поворачивается просить. Зайдет мать с ребенком, глаза прячет, за проезд заплатить нечем. А есть наоборот: одета вся из себя, а тысячу отдать жмется. Пока не спросишь билет, в кошелек не полезет.

Наш разговор происходил на конечной остановке квартала АБ, водитель уже возвращался к автобусу, благословленный диспетчером.

Кто-то выходит, кто-то заходит

Первый маршрут - самый длинный, самый трудный и самый бестолковый. Народу едет много, а пользы ни на грош. Кто при деньгах, предпочитает теплую уютную маршрутку с музыкой. В рейсовом -льготники, пинсионеры и безбилетники.

Надежда отсчитала мне на остановке 20 билетов. Отвечая на мой недоумевающий взгляд, пояснила: «Ты хоть эти-то продай!»

... Иду по салону. (Господи, не посылай мне знакомых!) «Граждане, приготовьте плату за проезд!» Куда девался мой хорошо поставленный голос...

Руки с деньгами ко мне никто не спешит протягивать. Надежда, усевшись, на кондукторскую возвышенность, посматривает с выражением: «Я же говорила, ну-ну, как дальше запоешь?»

Несколько человек успели выйти, «забыв» расплатиться. Другие суют бесцеремонно под нос проездные, удостоверения. Я киваю: мол, вижу. Вдруг глазастая Надежда срывается со своей возвышенности и берет из рук мужчины пенсионное удостоверение: «Чего ты из нас дур делаешь? Плати давай, «инвалид» нашелся»!

Я пытаюсь успокоить встревоженную кондукторшу: мол, есть удостоверение пенсионное, чего еще надо?

- Их полгорода пенсионеров по возрасту. И в 45, и в 50 из оборонки уходят на пенсию. Сами себе в удостоверении проставляют группу инвалидности. Ну, вот, пожалуйста, печати-то нету!

Пока народа нет, любопытно оглядываю салон.

Картинки с натуры

Двое. Похоже, далеко не безразличны друг другу. Равнодушные к окружающему. Видят только самих себя. По любому поводу смеются.

- О-о, билет счастливый! - это девушка.

- Ну вот и съешь его за ужином с кетчупом! - парирует юноша.

Глядя на них, не хочешь, да улыбнешься.

Перевожу взгляд и мгновенно скисаю при виде растрепанной бабенки с фиолетовым лицом («любительница абсента»). С ней сесть никто не рискнет. И она раскладывает рядом какие-то тряпки, вытаскивая их из грязной сумки. За проезд не заплатит, это ясно. Подходить к ней - себе дороже. На душе неприятный осадок...

Дверь открывается. Вокзал. Народу прибывает. С лохматыми коробками, давно немытый и небритый в автобус пытается влезть еще один бомж. Это, пожалуй, единственный вид транспорта, куда еще можно попытаться втиснуться. Пассажиры, уже предполагая нежелательное товарное соседство, жмутся, изображая на лице соответствующую мину.

Не хочешь, да заговоришь за жизнь после такой картинки, чего не упускают пассажиры. Невольный разговор про политику и правителей...

...У ЦУМа входят трое парней. По терминологии Надежды -яйцеголовые. Один, не глядя в нашу сторону, плюет шелухой, делает это с достоинством, не торопясь. Двое других, убедившись, что в салоне кондуктор, деньги доставать не торопятся. Подхожу, предлагаю рассчитаться. Ухмыляются. Денег не дают. Чувствую себя букашкой, беспомощной и жалкой.

- Ребята, я вас жду...

Никакой реакции. Стою. Молчу. Терплю. Надежда все видит и, наверное, злорадствует, мол, так тебе, в кондукторское кресло захотела сесть, посиди сначала в этой луже. Помню ее напутствие: «Упаси Боже, нагрубить!» С трудом сдерживаюсь. Появилась такая категория молодых толстокожих, как бегемоты, похожих друг на дружку! Необходимые атрибуты: черная кепка и короткая кожаная куртка, пестрые штаны и ...пустые, будто стеклянные, глаза. В них ни тепла, ни света, ни любопытства. Так и не удостоив меня вниманием, парни вразвалочку, с наглыми ухмылками выходят из автобуса. Надежда подзывает меня пальцем, тянется к моему уху:

- Это же ширмачи. Они всегда ездят по трое, двое толкучку создают, третий сумку режет, кошелек вытаскивает. У нас-то народу сейчас немного, без работы остались пацаны.

- Чего же ты молчала? - также шепотом спрашиваю я.

- Мне что, жить надоело? - это Надежда.

- Ты в милицию обратись, - это опять я. Надежда удрученно машет рукой:

- Бесполезно, не пойман - не вор. А их поймать... Помнишь, как Жеглов Садальского не мог поймать, пока кошелек не подсунул (всех актеров перепутала из фильма «Место встречи изменить нельзя» и меня запутала вконец.)

В салон входит пассажирка, молоденькая мама с мальчиком-школьником.

Подхожу с билетом. Но женщина бесхитростно откровенничает:

- Зарплату не получаем на фабрике, денег даже на хлеб нет, а ехать надо: сына везу к матери, опять не учатся, а мне на работу завтра.

Стыдно слушать этот сбивчивый монолог, стыдно, что я подошла, стыдно, что эта женщина вынуждена оправдываться, не получая заработанных денег, поставленная в такое положение, не имея вины.

Надежда смотрит осуждающе. Ее-то кто пожалеет? Заработок зависит от выручки. Так о ком думать, о себе или безденежных пассажирах?

Молча, опустив глаза, отхожу. Правда, что отхожу, не точно сказано. Хватаясь за поручни, болтаюсь от сиденья к сиденью. Подъезжая к остановке, автобус ерзает на дороге, превратившейся в ледяное корыто, вот и попробуй подрули. Не выдержав, перестаю сопротивляться, плюхаюсь на сиденье. Ноги от напряжения заныли, и кажется, что я больше не встану, не вынесу этой болтанки. С ужасом думаю, а как же Надежда целую смену «танцует» да еще умудряется собрать деньги, по утрам и вечерам протискиваясь сквозь толпу спешащих недовольных людей? Героическая она личность, решившаяся работать кондуктором!

Кто не теряет, тот не находит

...Мы снова на конечной остановке. С радостью вдыхаю свежего воздуха, ощущая под ногами тверды: «Хорошо-то как!»

Мне больше не хочется в душный салон, не хочется трястись по ледяным кочкам; просяще, многозначительно, строго (в зависимости от контингента) заглядывать в глаза, предлагая заплатить за проезд.

Я уже перенасыщена информацией. Но Надежда, вдохновленная моим послушанием, не спешит успокоиться:

- Первый, самый проклятый маршрут, а платят меньше, чем заречным кондукторам. План здесь не выполнишь. (Надежда многозначительно показывает глазами на непроданный билет у меня в руках). А потому зарплата у нас, смешно сказать: 230 - 250 тысячам рублей. Да и те четыре месяца не выдают. И знаешь, что еще говорят? Мол, не все билеты отдаем пассажирам, а значит, при деньгах.

Откровенная моя учительница искренне сознается:

- Ну, бывает, не берет билет человек, а ты трясешься, вдруг контролер, ведь вылетишь сразу, вон, в отделе кадров вывесили список тех, кто план не выполняет. Считай, кандидаты на увольнение. Так ты-то в кадры идешь? - спрашивает меня воодушевленная кондукторша.

Я бросаю вежливо: «Подумаю» и машу рукой вслед отъезжающему автобусу.

...Думаю, что автоколонна N 1244 ничего не потеряла оттого, что я не пришла устраиваться на работу. Испытательный срок вряд ли бы выдержала: но ни нервов, ни настроения моих не хватило бы на кондукторские будни. Однако отрицательный результат это тоже - результат. Теперь я искренне говорю: «Милые, терпеливые кондукторы».

Иногда пассажирам не мешало бы с ними поменяться ролями хоть на два часа.

Людмила ХВОСТЕНКО,
несостоявшийся кондуктор,
соб. корр. «Алтайской правды»
г.Бийск.

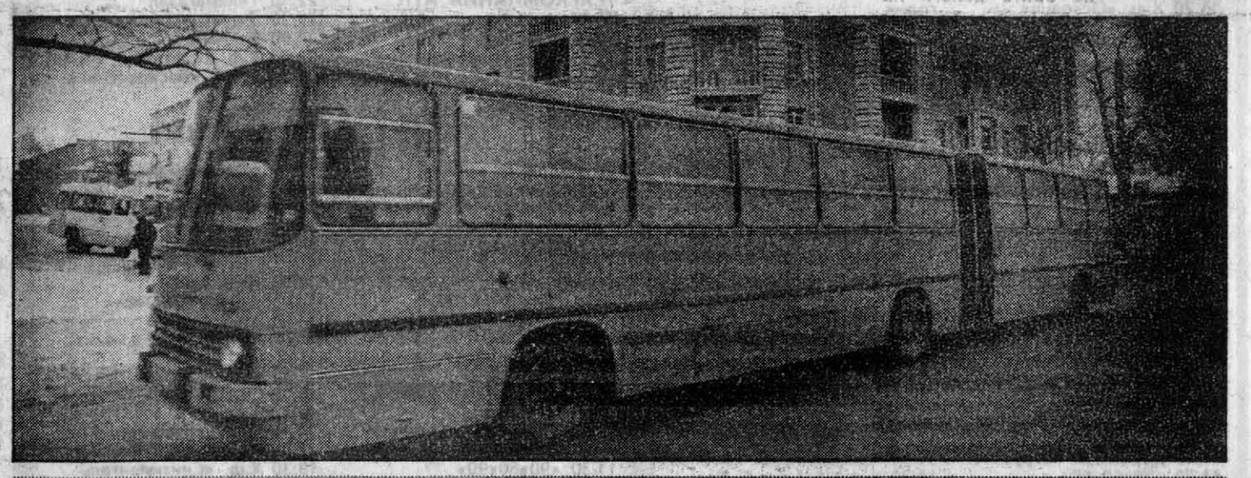

Коммерческий Банк
ФорБанк
бесплатно открываем
рублевые и валютные счета
юридическим и физическим
лицам
ул.М.Горького, 39
тел. 23-77-81, 23-12-12
пр.Комсомольский, 120
тел. 22-43-63

Дело

Итак, она звалась «Карина»

Говорят, что предпринимательская жилка - драгоценный, Богом данный талант. Нету его - не помогут ни первоначальный капитал, ни связи: погибнет дело или захиреет. А коль есть - расцветает, казалось бы, из ничего.

Юрий Иванович Зубков в старое время шутливо относил себя к категории «летунов». Кем он только не работал после окончания Бийского лесного техникума, затем одного курса политеха: заместителем директора треста общепита, начальником отдела материально-технического снабжения, заместителем начальника по строительству треста 1246 и т.д. Три-четыре месяца - и все, уходил. Надоедало. Однако рабочий стаж ни разу не прервал. Потому что за захлопнувшейся дверью ждала, гостеприимно распахнувшись, другая. Но вот, встретив свою судьбу, «Карину», Юрий Иванович не изменил ей ни разу в течение 9 лет.

А началось все с далекого 1988-го, с пяти человек: модельер, три швеи и начальник, Ю. Зубков. Сразу определили направление фирмы - особо модная женская одежда, что в те старые времена звучало как вызов.

Сложности начались уже при оформлении фирмы, а тогда - кооператива с аналогичным названием. Сейчас подзабылось и стало историей начало кооперативного движения в стране, когда слово «кооператор» было синонимом «спекулянту».

Юрий Иванович припоминает промышленный совет в крайисполкоме, в который входили, помимо руководителей предприятий, партийные боссы. Они решали, быть или не быть «Карине».

- Не хочется называть имени, но работник идеологического отдела сказал тогда более чем откровенно, - вспоминает Ю. Зубков: «Как вам не стыдно кооператив создавать? Вы же член партии!»

Первая удача окрылила. Удивительно быстро решилась проблема сырья благодаря дружеским связям с директором ХБК А. Пушкаревым. Он предложил ткань, поступающую в отходы не из-за низкого качества, а «не дотягивающую» до стандарта по весу рулона или метражу, так называемые «мерный лоскут», «весовой лоскут», стоящие буквально копейки.

Легко было найдено и помещение. Какое? Естественно, подвальное. С 1 июня (дня регистрации «Карины») до ноября почти в одиночку чистил подвал, затем штукатурил, красил...

В ноябре был открыт первый цех, куда поставили три списанные швейные машинки (новую технику кооперативам тоже давать было «не модно»). Но и на старых выпустили первые пять голубеньких плащей оригинальных моделей. «Они ушли влет!» - глаза Юрия Ивановича взблескивают победно. Купили еще три машинки, приняли еще трех человек...

Брали с испытательным сроком в три месяца: впишется - не впишется человек в коллектив. Причем речь шла не о профессиональных качествах - брали-то заведомых мастериц, - смотрели совместимость по характеру. В этот кадровый вопрос Юрий Иванович не вмешивался: «сами девчонки решали, им же работать».

Коллектив в пять человек плавно расширился до 90. Был веселым, высокопрофессиональным. А душой стал начальник - человек разносторонний и коммуникабельный, влюбленный в жизнь, людей, «Карину». Атмосфера царила по-настоящему творческая: любая идея падала на благодатную почву поощрения и незамедлительно воплощалась в жизнь.

Постепенно «Карина» объединила в себе три направления швейного производства: ателье индпошива, Дом моды (для самых-самых) и «массовку». Нетрудно догадаться, что сырьем для последней служили отходы ХБК, к обоюдному удовлетворению сторон. Руководство комбината не меньше было заинтересовано в сбыте (все-таки за деньги) некондиционного сырья.

В подвале стало тесно, поэтому швейный участок «массовки» выделился в надомный. В раскройном цехе кроились постельное белье или другие незамысловатые изделия (те, что можно сшить на самых простых швейных машинках), крой развозился по домам, а затем забирались уже сшитые вещи, изделия. Число надомников постепенно достигло 150 человек. Это были в основном молодые мамы, находящиеся в отпуске по уходу за детьми, а также инвалиды, пожилые женщины, кому тяжело передвигаться самостоятельно.

Ниш было множество: свободный рынок ведь только начинался. Например, здравоохранение с усредненным фасоном халатов и пижам, с вечно недостающими хирургическими салфетками, бахилами, нарукавниками, шапочками. «Карина» шила именно то, что просили, даже вышивала, допустим, надпись: «Хирургическое отделение», поэтому заказы шли на месяц вперед. Пока заводы крепко стояли на ногах, исправно дотируя собственную сеть здравоохранения, она буквально «обшила» медсанчасти РТП и ХБК, меланжевого комбината и т.д.

- А потом заводы сначала акционировались, затем стали «сокращаться», а там и совсем остановились. И мы потеряли рынок сбыта, - грустно подытоживает мой собеседник. - Теперь больницам пижамы не нужны: каждый больной приносит их с собой, как и постельное белье.

Но это, так сказать, забегая вперед. Пока же шел 1994 год, численность «Карины» все возрастала. Наступил день, когда кооператив перебрался в нормальное здание. Правда, брошенное и заросшее. Таким стал к тому времени клуб ХБК. «Тут тресту впору доводить до ума эти «графские развалины», а не твоему кооперативу», - отговаривал А. Пушкарев. Но только раззадорил.

Ремонт провели удивительно легко, параллельно с основной работой. За помощью обратились не к профессиональным строителям, а к «мужикам с улицы». На заводах уже началось сокращение, ряды людей, отлученных от станка, все росли. Они с готовностью соглашались на любую работу, даже за небольшие деньги.

В новом здании расположились и вовсе по-барски: огромные швейный и раскройный цехи. А плюс к ним открыли площадки работ не по швейному профилю: столярную и мебельную, а также магазин, где торговали всем, что производили.

...Если изобразить трудовую деятельность фирмы «Карина» графически, то кривая подъема идет плавно и уверенно вверх, доходит до вершины, а затем резко опускается. Возросла инфляция, сырье подорожало в 6, затем в 12 раз. Все полученное от реализации стало «съедаться», вплоть до оборотных средств.

Думается, не только личными неудачами объясняется характеристика Юрием Ивановичем российского рынка как непонятно вредительского для производителя. Аргументом он приводит факт не только личной неудачи.

У нас неотработанная расчетно-банковская система. Везде в мире расчет производится по кредитным карточкам, между предприятиями и организациями наличка абсолютно отсутствует. Естественно, что банки при этом надежны на сто процентов: финансовые средства не «прокручиваются» в них, прежде чем дойдут до адресата.

И еще беда, неизбывная, сколько бы о ней ни говорили, - налоги, чья цель одна, считает Ю. Зубков: уничтожить производителя. «Ведь с 1 рубля выпущенной продукции мне приходится заплатить 1 руб. 6,7 коп.»

На сегодня в «Карине» осталось 27 человек. Передо мной нет больше человека вдохновленного, увлеченного, с оптимистическим блеском в глазах. Знакомые говорят, что с падением «Карины» Юрий Иванович постарел лет на пять.

- Кто выиграл от разрушения «Карины»? - этот вопрос в устах Ю. Зубкова звучит как гамлетовское «быть или не быть?» - 150 надомниц, зарабатывающих на хлеб, не выходя из дома? Государство, получавшее налоги с 700 работающих?

А стране стабильно недостает налогов для пополнения тощего бюджета. И неоткуда брать пенсии, стипендии, зарплаты бюджетникам, пока не будет отчислений от товаропроизводителей в виде налогов.

А раз так - то нужно кормить курицу, несущую золотые яйца. А не морить ее голодом или, того хуже, скручивать шею.

Татьяна КАНДАУРОВА.

Письмо в редакцию

Кто возьмется?

В редакцию «Алтайской правды» поступило письмо известного изобретателя Дьяченко Николая Александровича, работающего инженером ПТО в ЗАО «Коксохиммонтаж-Алтай». Вот что он пишет:

«20 лет тому назад моя семья пополнилась вторым ребенком-девочкой Таней. Естественно, повседневные и прозаические работы по хозяйству легли на мои плечи. Поэтому и посадку картофеля, и его копку я выполнял один. Эта ситуация озадачила необходимостью создания такого механизма, который бы облегчил и ускорил самую трудоемкую работу на приусадебном участке.

Я сделал такой агрегат и назвал его по имени дочери «Танюшей», способный извлекать клубни картофеля за 45 минут на огороде в 10 соток. Процент повреждений - 0.

К началу 90-х годов последний вариант «Танюши» полностью был выполнен, отлажен и испытан как на огородах, дачах, так и в полевых условиях. Об этой новинке сообщалось в «Бирже АиФ» (11.91 г.), альманахе «Сделай сам» (N 2.93) и на ЦТ в «Технодроме». Писала об этом и ваша газета. Результатом публикаций в СМИ стала огромная почта из всех стран СНГ. Люди просили дать чертежи картофелекопателя «Танюша» для приусадебного и дачного участков.

Посыпались предложения, стали приезжать гости, согласные оплатить названную сумму за изобретение для запуска изделия в серийное производство. Но не оформив патент, я не смог продавать «Танюшу». В те годы обвальной девальвации смог только подать заявку и таким образом получить приоритетную справку. На остальное не было средств. Не было их и на переписку.

Некоторые умельцы пытались сами сделать подобный механизм по памяти, даже спрашивали у меня дать размеры отдельных деталей. Опасаясь раскрытия ноу-хау и потери коммерческой ценности изделия и авторских прав на него, я вынужден был уничтожить «Танюшу» тайно ночью после попытки ее хищения.

Техническая документация на изготовление «Танюши» была помещена на хранение в банк. И своевременно, потому что однажды, взломав дверь, кто-то проник в квартиру, перевернул все вверх дном и, ничего не взяв, скрылся. Для меня секрета не было, почему был устроен погром.

Я не могу ознакомить с чертежами кого попало не только по причине плагиата, потери авторских прав и коммерческой ценности изобретения. Дело в том, что ноу-хау картофелекопателя быстрораскрывамое. Поэтому увидеть и ознакомиться с техдокументацией возможно лишь после подписания контракта на сотрудничество и оплаты стоимости документов. Тем более, что причина сотрудничать с изготовителем имеется.

Испытания показали, что, навешивая на агрегат соответствующие органы и механизмы, выпускаемые промышленностью, возможны многие операции: посадка клубней, прополка, окучивание и соответственно выкапывание картофеля. Таким образом, «Танюша» становится домашним мини-комбайном по возделыванию и уборке этой культуры. Можно сказать, что самая трудоемкая работа на приусадебном и дачном участках выполняется с помощью средства малой механизации. Даже в варианте копателя «Танюша» чудесно справляется с уборкой не только основной культуры, но и с головками товарного лука и столовой свеклы.

О необходимости такого механизма говорит почта. Письма со всех концов СНГ идут до сих пор, кстати, характеризуя новую нишу экономической возможности и надежный стабильный рынок сбыта, не говоря уже о возрождении завода-изготовителя и рабочих мест на нем.

Возможно, порядочный изготовитель рад был бы воспользоваться моим предложением, да и другими изобретениями, которые постигла та же участь, что и «Танюшу». Дело в отсутствии рекламной информации. Но средств на это нет. Откуда они у простого инженера, на зарплату которого существует семья в 4 человека. Нет денег на письма. И даже патент оплатить автор не в состоянии.

Похоже, что изобретение принесло мне только неприятности да убытки. Я задолжал банку за хранение документации. Но, может быть, скоро дело поправится потому, что администрация Ленинградской области пожелала с помощью «Танюши» улучшить положение какого-то завода. И с поставленными условиями согласны. Правда, я лишаюсь по ним всех прав на изобретение. Но рад, что дело сдвинется.

Хотя мне как автору гораздо удобнее сотрудничать в своем регионе.

Вот я хотел бы просить «Алтайскую правду» довести до заинтересованных лиц это предложение, пока я не ответил Ленинградской администрации.

Условия таковы:

1. Заключить договор о передаче техдокументации с целью серийного производства средства малой механизации -картофелекопателя «Танюша» для приусадебного и дачного участков производительностью - 10 соток за 45 минут. Заказчик выплатит автору компенсацию - 42 млн. руб., потраченную им на изобретение за период с 1977 года (в пересчете на январь 1997 г.)

2. В случае подписания договора и 100% оплаты автор передает заказчику документацию, права на патент (на основании приоритетной справки) и авторские права на интеллектуальную собственность.

3. На основании вышеуказанного (п. 2) заказчик, получив в собственность изобретение, вправе отказаться от дальнейших услуг автора, несмотря на желание последнего сотрудничать с заказчиком по вопросам модернизации изделия в многоцелевое назначение по разработке:

- механизированной посадки клубней,
- прополки участка,
- окучивания картофельных кустов,
- установки эл. двигателя на ход агрегата,
- установки б/двигателя на ход агрегата.

4. Заказчик не имеет права изменять или ликвидировать название «Танюша», но может добавлять к этому слову любую буквенную аббревиатуру и набор цифр, обозначающих собственные технические и технологические изменения и дополнения. За использование именного названия отчисления не производить.

ОТ РЕДАКЦИИ. Остается надеяться, что изобретение Н. Дьяченко не уплывет за пределы края, а на Алтае найдутся заинтересованные предприятия (например, тот же «Алтайсельмаш-холдинг»), готовые к конкретному сотрудничеству с изобретателем. Тем более, дело того стоит. Адрес Н.А. Дьяченко: 659200, г. Заринск, ул. Космодемьянская, 11. тел. 5-35-01.

ТЕЛЕВИДЕНИЕ

Программа передач с 14 по 20 апреля

ТЕЛЕВИДЕНИЕ

ПОНЕДЕЛЬНИК, 14

ПЕРВАЯ ПРОГРАММА

МОСКВА
5.00 «Утро»
8.00 «Новости»
8.15 Сериал «Девушка по имени Судьба»
9.00 «Поле чудес»
10.00 «Человек и закон»
10.30 «Угадай мелодию»
11.00 «Новости»
11.15 Х.ф. «Тайна королевы Анны, или Мушкетеры 30 лет спустя», 1 с.
12.55 «Футбольное обозрение»
13.15 «Парижские тайны Эльдара Рязанова». Шарль Азнавур
14.00 «Новости»
14.20 М/ф «Легенды Острова сокровищ»
14.45 «Марафон-15»
15.05 «Звездный час»
15.40 Сериал «Нико и его друзья»
16.10 «...До 16 и старше»
16.35 «Вокруг света»
17.00 «Новости»
17.20 Сериал «Девушка по имени Судьба»
18.05 Погода
18.10 «Час пик»
18.35 «Угадай мелодию»
19.05 «Мы»
19.45 «Спокойной ночи, малыши»
20.00 «Время»
20.45 Х.ф. «Слуга»
23.15 «Футбольное обозрение»
23.35 «Новости»

ВТОРАЯ ПРОГРАММА

МОСКВА
6.00 «С добрым утром»
7.35 «Графоман»
7.45 Сериал «Клубничка»
8.15 «Россияне»
8.30 «Сам себе режиссер»
9.05 Сериал «Санта-Барбара»
9.55 «Парламентский вестник»
10.20 «Пилигрим»
БАРНАУЛ
10.55 «R+». Новый день
МОСКВА
11.00 «Вести»
11.15 Х.ф. «Берега», 5 с.
12.20 «Ретро-шлягер»
12.35 «Ти-маркет»
12.40 «Автограф»
12.45 «Тихий дом»
13.25 «Анонимные собеседники»
13.55 «Палиха, 14»
14.00 «Вести»
14.15 «Иванов, Петров, Сидоров и другие»
14.55 «Товары - почтой»
15.00 «Футбол без границ»
15.30 Сериал «Клубничка»
16.00 «Аниматека»
16.25 «Там-там новости»
16.35 «Лукоморье»
17.00 «Посмотри на себя»
БАРНАУЛ
17.10 «Местное время»
МОСКВА
17.50 «Россияне»
18.10 Сериал «Санта-Барбара»
19.00 «Вести»
19.25 «Добрый вечер»
БАРНАУЛ
20.10 «R+». Реклама
20.15 «Алтай». Инф.выпуск
20.35 «R+». Торговый ряд
20.50 «Совсем маленький театр...»
21.00 «Честь имею!»
21.20 Дипломант II фестиваля региональных телекомпаний России -программа ГТРК «Алтай» - «Если б снова начать?!»
21.50 «R+». Телетекст
МОСКВА
21.55 «Дежурная часть»
22.25 «Товары - почтой»
22.45 «На коне»
23.00 Вести
23.40 «Телемагазин»
23.50 «Адамово яблоко»

ТРЕТЬЯ ПРОГРАММА

БАРНАУЛ
ТЕЛЕКОМПАНИЯ АТН
7.00 «С добрым утром»
7.15 Реклама
7.20 Мультфильм
8.00 Х.ф. «Горец»
9.55 Группа «Чайф»
11.40 Реклама
11.45 «Новости»
12.00 ТВ «Мир»
ТЕЛЕКОМПАНИЯ АТН
15.00 Мультфильм
15.15 Реклама
15.20 Х.ф. «Операция на сердце»
17.00 «Новости»
17.15 Реклама
17.20 Муз.-развлекат. программа
17.50 М/ф
БАРНАУЛ
18.00 «R+». Телетекст
18.05 Сериал «Династия», 208 с.
19.00 «R+». Реклама
19.05 Сериал «Династия», 209 с.
20.00 ТВ «Алвест»
ТЕЛЕКОМПАНИЯ АТН
21.00 Встречи по понедельникам
21.35 «Новости»
22.00 Реклама
22.10 Барнаул вчера и сегодня
22.30 Экономикс
23.00 Реклама
23.05 Х.ф. «Южный комфорт»
0.50 Новости кино
1.15 Группа «Наутилус»

ЧЕТВЕРТАЯ ПРОГРАММА

ТВ «ВЕЧЕР» - ТВ-6
7.05 «90х60х90»
7.18 «Фитиль»
7.35 Скандалы недели
8.05 Олег Газманов «Господа офицеры»
9.05 Спорт недели
9.35 «Назло рекордам»
10.00 «Шесть новостей»
10.12 Диск-канал
10.42 М/ф «Ветер в ивах», 15 с.
11.10 Дорожный патруль
11.30 «90х60х90»
11.48 Аптека
12.00 «Шесть новостей»
12.09 «Фитиль»
12.24 Диск-канал
12.33 «ОСП-студия»
13.21 «Париж, Париж»
13.51 Спорт недели
14.22 Аптека
14.33 Диск-канал
15.00 «Обозреватель»
15.46 «Шоу Бенни Хилла»
16.18 Диск-канал
16.27 «Знак качества»
16.37 Спорт недели
17.05 90х60х90
17.20 М/ф «Ветер в ивах», 16 с.
17.50 «Шесть новостей»
18.05 Сериал «Рабыня Изаура», 25 с.
18.45 Дорожный патруль
19.05 Криминальная хроника
19.30 Х.ф. «Его звали Роберт»
21.00 Музыка кино: «Песни о Москве»
21.10 «Знак качества»
21.25 «Сделай шаг»
22.25 Х.ф. «Солярис», ч. 1
0.05 «Шесть новостей»
0.15 «Партийная зона»

ПЯТАЯ ПРОГРАММА

ТЕЛЕКОМПАНИЯ NTSC
8.00 Погода
8.10 «Итоги»
9.25 «Прикосновение»
10.20 «Mannah Myles». Муз-программа
10.45 Х.ф «Мариелена»
11.35 «Кинополис»
12.05 Х.ф «Игрок»
13.45 «Предприниматель»
14.00 «ТВ-Риэлт»
14.25 «Новости Сибири»
15.00 «Русские гвозди»
15.35 «Сегодня»
16.10 Х.ф. «Эльдорадо»
16.40 «Bananarama». Муз-программа
17.20 «ТВ-Риэлт»
17.50 «Новости Сибири»
18.25 Х.ф. «Человек в проходном дворе», 1 с.
19.30 «Короче некуда»
19.40 «Русское лото»
20.25 ТВ-Город: «События дня»
20.45 Реклама «МАРТ»
21.00 Х.ф «Мариелена»
21.50 Погода
ТЕЛЕКОМПАНИЯ НТВ
22.00 «Сегодня»
22.40 Герой дня
23.05 Х.ф. «Охрана»
1.00 «Сегодня»
1.45 Х.ф. «Крутой Уокер: правосудие по-техасски». 10 с.
2.40 «Времечко»
3.00 «Сегодня»
3.20 «Времечко»

ШЕСТАЯ ПРОГРАММА

23 канал ДВМ
9.00, 9.30, 10.00, 10.30, 11.00, 11.30, 12.00, 12.30 «Сегодня»
9.25, 11.45 Криминал
9.40, 10.35 Карданный вал
9.45 Градусник
9.55 За гранью
10.20 Новости шоу-бизнеса
10.40, 12.45 Я - телохранитель
10.50 В печать
11.10, 12.25 Час быка
11.20 Впрок
11.35 Финансы и бизнес
11.50 На свежую голову
12.35 Ретроновости
12.50 Новости кино
13.00 «Сегодня»
13.15 «Утречко»
13.30 Х.ф. «Свободный камень»
15.00 «Сегодня»
15.20 Деньги
15.35 Впрок
15.50 Компьютер
16.00 Открытый мир
16.05 Уроки Фемиды
16.20 Практикум
16.35 Телегазета
16.40 Русская речь
17.00 «Сегодня»
17.20 «Времечко»
18.05 Сериал «Лавджой». 18 с.
19.00 «Сегодня». Инф.программа
19.20 Деньги
19.35 Дистанция 60
20.35 Х.ф. «Голубое дерево». 103 с.
21.30 Футбольный клуб

ВТОРНИК, 15

ПЕРВАЯ ПРОГРАММА

МОСКВА
5.00 «Утро»
8.00 «Новости»
8.15 Сериал «Девушка по имени Судьба»
9.00 «Мы»
9.40 «Смехопанорама»
10.30 «Угадай мелодию»
11.00 «Новости»
11.15 Х.ф. «Тайна королевы Анны, или Мушкетеры тридцать лет спустя», 2 с.
12.45 «Служу России»
13.15 «Парижские тайны Эльдара Рязанова». Брижит Бардо
14.00 «Новости»
14.20 М/ф «Легенды Острова сокровищ»
14.45 Кварьете «Веселая квампания»
14.55 «Мультитроллия»
15.15 «Волшебный мир, или Синема»
15.40 М/ф «Нико и его друзья»
16.10 «...До 16 и старше»
16.35 «Вокруг света»
17.00 «Новости»
17.20 Сериал «Девушка по имени Судьба»
18.05 Погода
18.10 «Час пик»
18.35 «Угадай мелодию»
19.00 «Тема»
19.45 «Спокойной ночи, малыши»
20.00 «Время»
20.45 Х.ф. «Начальник Чукотки»
22.25 Анастасия Вертинская в программе «Другие берега»
23.05 «Новости»
23.25 «Пресс-экспресс»

ВТОРАЯ ПРОГРАММА

МОСКВА
6.00 «Вести»
6.35 «С добрым утром»
8.05 «Графоман»
8.20 Сериал «Клубничка»
8.50 «Россияне»
9.05 «Караоке по-русски»
9.35 Сериал «Санта-Барбара»
10.25 «Пульс»
БАРНАУЛ
10.55 «R+». Новый день
МОСКВА
11.00 «Вести»
13.10 «Ти-маркет»
13.15 «Автограф»
13.20 «Неизвестные люди России». Ф. 1
14.00 «Вести»
14.15 «Иванов, Петров, Сидоров и другие»
14.55 «Образ жизни»
15.20 «Манекен»
15.25 «Товары - почтой»
15.30 Сериал «Клубничка»
16.00 «Там-там новости»
16.10 «Лукоморье»
16.35 «Посмотри на себя»
16.45 «В мире животных»
17.10 «Красная книга»
17.25 «Пульс»
БАРНАУЛ
17.55 «Целебные силы предгорий»
МОСКВА
18.10 Сериал «Санта-Барбара»
19.00 «Вести»
БАРНАУЛ
19.25 «R+». Реклама
19.30 «Алтай», инф.выпуск
19.50 «R+». Торговый ряд
20.05 «О проблемах социальной защиты населения» (в прямом эфире председатель комитета краевой администрации Юрий Самодуров)
20.40 «Биржа труда»
20.45 «Шаг в будущее-97»
21.15 «От имени Президента»
21.25 «R+». Телетекст
МОСКВА
21.30 «Момент истины»
22.00 «Горячая десятка»
23.00 «Вести»
23.35 «Товары - почтой»
23.55 «Телемагазин»

ТРЕТЬЯ ПРОГРАММА

БАРНАУЛ
ТЕЛЕКОМПАНИЯ АТН
7.00 «С добрым утром»
7.15 Мультфильмы
7.55 Реклама
8.00 «Новости»
8.25 Реклама
8.30 Х.ф. «Кое-что из губернской жизни»
10.00 Барнаул вчера и сегодня
10.20 Группа «Восвояси». Ч.1.
11.15 Экономикс
11.45 «Новости»
12.00 ТВ «Алвест»
ТЕЛЕКОМПАНИЯ АТН
15.00 М/ф
15.20 Реклама
15.25 Х.ф. «Арабские приключения»
17.00 «Новости»
17.15 Экономикс
17.45 Реклама
17.50 М/ф
БАРНАУЛ
18.10 Сериал «Династия», 210 с.
19.00 «Оптовый вестник»
19.15 «Биржа труда»
19.20 «Закон года» (годовщина краевого Законодательного собрания второго созыва)
ТЕЛЕКОМПАНИЯ АТН
21.00 М/ф
21.35 «Новости»
22.00 Реклама
22.10 Телемагазин
22.30 Экономикс
23.00 Реклама
23.05 Х.ф. «Слуга»
0.55 Группа «Воскресение»

ЧЕТВЕРТАЯ ПРОГРАММА

ТВ «ВЕЧЕР» - ТВ-6
7.05 «90х60х90»
7.20 «Шесть новостей»
7.35 Криминальная хроника
8.05 Дорожный патруль
8.20 Сериал «Рабыня Изаура», 25 с.
9.05 «Знак качества»
9.25 Сериал «Новый Геркулес», 50 с.
10.00 «Шесть новостей»
10.12 Диск-канал
10.42 М/ф «Ветер в ивах», 16 с.
11.10 Дорожный патруль
11.21 «Рецепты от Цептер»
11.30 «90х60х90»
11.48 Аптека
12.00 «Шесть новостей»
12.09 «Диск-канал
12.32 Шоу еды «Пальчики оближешь»
13.08 «Клуб одиноких сердец»
13.40 «Вы-очевидец»
14.10 Аптека
14.23 Катастрофы недели
15.00 «Ералаш»
15.25 Театральный понедельник
16.13 Диск-канал
16.45 «Знак качества»
17.05 «90х60х90»
17.20 М/ф «Ветер в ивах», 17 с.
17.50 «Шесть новостей»
18.05 Сериал «Рабыня Изаура», 26 с.
18.45 Дорожный патруль
19.00 «Разговор с властью»
19.30 Х.ф. «Сентиментальный роман»
21.25 «Акулы пера»- Аркадий Укупник
22.30 Х.ф. «Солярис», ч.2
0.15 «Шесть новостей»
0.27 Катастрофы недели

ПЯТАЯ ПРОГРАММА

ТЕЛЕКОМПАНИЯ NTSC
8.00 Погода
8.10 «Сегодня»
8.40 «Герой дня»
9.15 Х.ф. «Голубое дерево»
10.10 «Видеотренер приходит к вам»
10.25 «ТВ-Риэлт»
10.45 Х.ф. «Мариелена»
11.35 ТВ-Город. «События дня»
11.55 Х.ф. «Степень риска»
13.25 «Короче некуда»
13.45 «Сегодня»
14.25 «Новости Сибири»
15.00 «Футбольный клуб»
15.35 «Сегодня»
16.00 Х.ф. «Эльдорадо»
16.35 «Культура России»
17.00 «Led Zeppelin». Муз-программа
17.50 «Новости Сибири»
18.15 «Хозяин в доме»
18.35 Х.ф. «Человек в проходном дворе», 2 с.
19.40 «ТВ-Риэлт»
20.00 ТВ-Город: «Городские будни»
20.25 ТВ-Город: «События дня»
20.45 Реклама «МАРТ»
21.00 Х.ф. «Мариелена»
21.50 Погода
ТЕЛЕКОМПАНИЯ НТВ
22.00 «Сегодня»
22.40 Герой дня
23.05 Х.ф. «Отель Артура Хейли»
1.00 «Сегодня»
1.45 Сериал «Крутой Уокер: правосудие по-техасски». 11 с.
2.40 «Времечко»
3.00 «Сегодня»
3.20 «Времечко»
4.00 «Лед Зеппелин: песня остается неизменной». Ч. 1.

ШЕСТАЯ ПРОГРАММА

23 канал ДМВ
9.00, 9.30, 10.00, 10.30, 11.00, 11.30, 12.00, 12.30 «Сегодня»
9.25, 11.45 Криминал
9.40, 10.35 Карданный вал
9.45 Градусник
9.55 За гранью
10.20 Новости шоу-бизнеса
10.40, 12.45 Я - телохранитель
10.50 В печать
11.10, 12.25 Час быка
11.20 Впрок
11.35 Финансы и бизнес
11.50 На свежую голову
12.35 Ретроновости
12.50 Новости кино
13.00 «Сегодня»
13.15 «Утречко»
13.30 Х.ф. «Невеста Святого Павла»
15.00 «Сегодня»
15.20 Деньги
15.35 Впрок
15.50 Компьютер
16.00 Открытый мир
16.05 Ваш адвокат
16.10 «Бурда моден» предлагает...
16.25 Французский язык
16.40 Рубежи будущего
17.00 «Сегодня»
17.20 «Времечко»
18.05 Сериал «Лавджой». 19 с.
19.00 «Сегодня»
19.20 Деньги
19.35 Дистанция 60
20.35 Х.ф. «Голубое дерево». 104 с.
21.30 «Улица Сезам»

СРЕДА, 16

ПЕРВАЯ ПРОГРАММА

МОСКВА
5.00 «Утро»
8.00 «Новости»
8.15 Сериал «Девушка по имени Судьба»
9.00 «Тема»
9.40 «В мире животных»
10.30 «Угадай мелодию»
11.00 «Новости»
11.15 Х.ф. «Небесные ласточки». 1 с.
12.35 «Колесо истории»
13.15 «Парижские тайны Эльдара Рязанова». Клод Лелюш
14.00 «Новости»
14.20 М/ф «Легенды Острова сокровищ»
14.45 «Кактус и К»
14.55 «До-ми-соль»
15.15 «Зов джунглей»
15.40 Сериал «Нико и его друзья»
16.10 «...До 16 и старше»
16.35 «Вокруг света»
17.00 «Новости»
17.20 Сериал «Девушка по имени Судьба»
18.05 Погода
18.10 «Час пик»
18.35 «Угадай мелодию»
19.00 «Парижские тайны Эльдара Рязанова». Клод Лелюш
19.45 «Спокойной ночи, малыши»
20.00 «Время»
20.45 Алла Пугачева в программе «Сюрприз для Аллы, или Старые песни от главной»
0.30 «Новости»

ВТОРАЯ ПРОГРАММА

МОСКВА
6.00 «Вести»
6.35 «С добрым утром»
8.05 «Графоман»
8.20 Сериал «Клубничка»
8.50 «Россияне»
9.05 «Л-Клуб»
9.35 Сериал «Санта-Барбара»
10.25 «Новое пятое колесо»
БАРНАУЛ
10.55 «R+». Новый день
МОСКВА
11.00 «Вести»
11.20 Сериал «Берега», 6 с.
12.35 «Наш сад»
13.00 «Ретро-шлягер»
13.15 «Ти-маркет»
13.20 «Окно»
13.45 «Ноу-хау»
14.00 «Вести»
14.15 «Автограф»
14.20 «Иванов, Петров, Сидоров и другие»
15.00 «Парламентарий»
15.25 «Эксповестник»
15.35 Сериал «Клубничка»
16.05 М/ф «Витамин роста»
16.20 «Там-там новости»
16.30 «Лукоморье»
16.55 «Посмотри на себя»
17.05 «Ваше право»
17.20 «Новое пятое колесо»
17.45 «Россияне»
18.00 Сериал «Санта-Барбара»
19.00 «Вести»
БАРНАУЛ
19.25 «Алтай». Инф.выпуск
19.45 Х.ф. «Дом на Солнечной Поляне», 1 с.
20.40 «R+». Телетекст
20.45 «Пока крутится мельница» (самоуправление в Родинском районе)
21.25 «R+». Торговый ряд
21.40 День пожарной охраны (праздничный концерт)
22.10 «Всероссийская ярмарка»
22.30 «R+». Телетекст
МОСКВА
22.35 «Товары - почтой»
23.00 «Вести»
23.35 Кафе «Обломов»
0.15 «Телемагазин»

ТРЕТЬЯ ПРОГРАММА

БАРНАУЛ
ТЕЛЕКОМПАНИЯ АТН
7.00 «С добрым утром»
7.15 Мультфильмы
7.55 Реклама
8.00 «Новости»
8.25 Реклама
8.30 Х.ф. «Слуга»
10.20 Группа «Восвояси». Ч.2.
11.15 Экономикс
11.45 «Новости»
12.00 ТВ «Алвест»
ТЕЛЕКОМПАНИЯ АТН
15.00 М/ф
15.20 Х.ф. «Три ненастных дня»
16.35 Телемагазин
16.55 Реклама
17.00 «Новости»
17.15 Экономикс
17.45 Реклама
17.50 М/ф
БАРНАУЛ
18.00 «R+». Телетекст
18.05 Сериал «Династия», 211 с.
19.00 «R+». Реклама
19.05 «Бизнес-эксперт»
19.20 «Азбука здоровья». «Почему болеют дети» (передача 1)
ТВ «СПЕКТР»
20.01 М/ф «Веселые мелодии»
20.15 Поздравления
20.30 Проповедь Мэрилин Хикки
21.00 ТВ «Мир»

ЧЕТВЕРТАЯ ПРОГРАММА

ТВ «ВЕЧЕР» - ТВ-6
18.05 Сериал «Рабыня Изаура», 27 с.
18.50 Дорожный патруль
19.05 Творческий вечер Алексея Баталова
20.35 Сериал «Династия II», 12 с.
21.35 Ток-шоу «Профессия»:«Космонавт»
22.35 Х.ф. «Вам что, наша жизнь не нравится?»
0.20 «Шесть новостей»
0.30 Те Кто

ПЯТАЯ ПРОГРАММА

ТЕЛЕКОМПАНИЯ NTSC
8.00 Погода
8.10 «Сегодня»
8.40 «Герой дня»
9.15 Х.ф. «Голубое дерево»
10.10 «Мебель «Грант»
10.25 «ТВ-Риэлт»
10.45 Х.ф. «Мариелена»
11.35 ТВ-Город: «События дня»
11.55 ТВ-Город: «Городские будни»
12.15 Х.ф. «Салют, Мария!», 1 с.
13.20 «Кроха»
13.45 «Сегодня»
14.25 «Новости Сибири»
15.00 «Улица Сезам»
15.35 «Сегодня»
16.00 Х.ф. «Эльдорадо»
16.30 «Bravo Super Show». Музпрограмма
17.50 «Новости Сибири»
16.15 «Европа сегодня»
16.45 Х.ф. «Человек в проходном дворе», 3 с.
19.50 "Короче некуда»
20.00 «ТВ-Риэлт»
20.25 ТВ-Город: «События дня»
20.45 Реклама «МАРТ»
21.00 Х.ф. «Мариелена»
21.50 Погода
ТЕЛЕКОМПАНИЯ НТВ
22.00 «Сегодня»
22.40 Герой дня
23.05 Х.ф. «Игра в бильярд: поцелуйчик»
0.45 Русский альбом
1.00 «Сегодня»
1.45 Сериал «Крутой Уокер: правосудие по-техасски». 12 с.
2.40 «Времечко»
3.00 «Сегодня»
3.20 «Времечко»
4.00 «Лед Зеппелин: песня остается неизменной». Ч. 2

ШЕСТАЯ ПРОГРАММА

23 канал ДМВ
9.00, 9.30, 10.00, 10.30, 11.00, 11.30, 12.00, 12.30 «Сегодня»
9.25, 11.45 Криминал
9.40, 10.35 Карданный вал
9.45 Градусник
9.55 За гранью
10.20 Новости шоу-бизнеса
10.40, 12.45 Я - телохранитель
10.50 В печать
11.10, 12.25 Час быка
11.20 Впрок
11.35 Финансы и бизнес
11.50 На свежую голову
12.35 Ретроновости
12.50 Новости кино
13.00 «Сегодня»
13.15 «Утречко»
13.30 Док.ф. «Дикая природа». Ф. 3
14.30 «Улица Сезам»
15.00 «Сегодня»
15.20 Деньги
15.35 Впрок
15.50 Компьютер
16.00 Открытый мир
16.05 Ваш адвокат
16.10 Телегазета
16.15 Открытая линия
16.25 Немецкий язык для детей
16.40 Листая страницы
17.00 «Сегодня»
17.20 «Времечко»
18.05 Сериал «Лавджой». 20 с.
19.00 «Сегодня»
19.20 Деньги
19.35 Дистанция 60
20.35 Х.ф. «Голубое дерево». 105 с.
21.30 «Улица Сезам»

ДОМАШНИЙ КИНОЗАЛ

ПЯТАЯ ПРОГРАММА
23.05 «ИГРА В БИЛЬЯРД: ПОЦЕЛУЙЧИК». Лирическая комедия. «Поцелуйчик» - это название одной из комбинаций в бильярде, выполнить которую может только опытный мастер. Героиня фильма в исполнении Вупи Голдберг осваивает эту сложную комбинацию в прямом и переносном смысле. Она преуспевает и в игре на бильярде, и разрешает проблемы личной жизни. Режиссер -Д.Лондон. США, 1989 г.

ЧЕТВЕРГ, 17

ПЕРВАЯ ПРОГРАММА

МОСКВА
5.00 «Утро»
8.00 «Новости»
8.15 Сериал «Девушка по имени Судьба»
9.00 «Моя семья: любовь и ревность»
9.40 «Клуб путешественников»
10.40 «Смак»
11.00 «Новости»
11.15 Х.ф. «Небесные ласточки», 2 с.
12.35 «Очевидное-невероятное»
13.00 «И воскреснет душа»
13.15 «Парижские тайны Эльдара Рязанова». Робер Оссейн
14.00 «Новости»
14.20 Мультфильм
14.45 «До-ми-соль»
15.10 «Лего-го»
15.40 Сериал «Нико и его друзья»
16.10 «До 16 и старше...»
16.35 «Вокруг света»
17.00 «Новости»
17.20 Сериал «Девушка по имени Судьба»
18.05 Погода
18.10 «Час пик»
18.35 «Джентльмен-шоу»
19.05 «Моя семья: любовь и ревность»
19.45 «Спокойной ночи, малыши»
20.00 «Время»
20.45 Х.ф. «Тревожное воскресенье»
22.20 «Звезды мировой эстрады в Москве». Тото Кутуньо
23.05 «Новости»
23.25 «Пресс-экспресс»

ВТОРАЯ ПРОГРАММА

МОСКВА
6.00 «Вести»
6.35 «С добрым утром»
8.05 «Графоман»
8.20 Сериал «Клубничка»
8.50 «Россияне»
9.05 «Бесконечное путешествие»
9.35 Сериал «Санта-Барбара»
10.25 «Люди, деньги, жизнь...»
БАРНАУЛ
10.55 «R+». Новый день
МОСКВА
11.00 «Вести»
11.20 Х.ф. «Берега». 7 с.
12.30 «В мире животных»
12.55 «Ретро-шлягер»
13.10 «Ти-маркет»
13.15 «Автограф»
13.20 «Момент истины»
13.45 «Красная книга»
14.00 «Вести»
14.15 «Иванов, Петров, Сидоров и другие»
14.55 «На пороге века»
15.20 «Ваш партнер»
15.25 «Товары - почтой»
15.30 Сериал «Клубничка»
16.00 М/ф «Ай, ай, ай»
16.15 «Там-там новости»
16.25 «Лукоморье»
16.50 «Посмотри на себя»
17.00 «Темная» для В.Виноградова
17.15 «Люди, деньги, жизнь...»
17.45 «Россияне»
18.05 Сериал «Санта-Барбара»
19.00 «Вести»
БАРНАУЛ
19.25 «R+». Реклама
19.30 «Алтай», инф.выпуск
19.45 Х.ф. «Дом на Солнечной Поляне», 2 с.
20.40 «Вторая в России... межобластная лаборатория по качественной оценке сырья»
21.10 Алексей Самохвалов
21.35 «R+». Торговый ряд
МОСКВА
21.50 «Арена для сенсаций»
22.20 «По вашим письмам»
23.00 «Вести»
23.35 «Товары - почтой»
23.55 «Телемагазин»

ТРЕТЬЯ ПРОГРАММА

БАРНАУЛ
ТЕЛЕКОМПАНИЯ АТН
7.00 «С добрым утром»
7.15 Реклама
7.20 Мультфильм
7.45 Музпрограмма
9.30 Х.ф. «Черный замок Ольшанский», 2 с.
11.40 Реклама
11.45 Новости
12.00 ТВ «Мир»
ТЕЛЕКОМПАНИЯ АТН
15.00 М/ф
15.15 Реклама
15.20 Х.ф. «Хозяйка детского дома», 1 с.
17.00 «Новости»
17.15 Реклама
17.20 Мультфильмы
18.20 «R+». Телетекст
18.25 Сериал «Династия», 212 с.
19.15 «R+». Реклама
20.00 ТВ «Алвест»
ТЕЛЕКОМПАНИЯ АТН
21.00 Спортивное обозрение
21.35 «Новости»
22.00 Реклама
22.10 Автосалон
22.30 Экономикс
23.00 Реклама
23.05 сАКвояж
23.25 Х.ф. «Мертвый сезон»
0.50 Polygram представляет: Joe Cocker

ЧЕТВЕРТАЯ ПРОГРАММА

ТВ «ВЕЧЕР» - ТВ-6
7.05 «90х60х90»
7.20 «Шесть новостей»
7.35 Дорожный патруль
7.50 Сериал «Рабыня Изаура», 26-27 с.
9.15 Диск-канал
9.25 Сериал «Новый Геркулес», 51 с.
10.00 «Шесть новостей»
10.12 Диск-канал
10.40 М/ф «Ветер в ивах», 17 с.
11.11 Дорожный патруль
11.22 «Рецепты от Цептер»
11.30 «90х60х90»
11.48 Аптека
12.00 «Шесть новостей»
12.12 «Частный случай»
12.29 «Назло рекордам»
12.53 Док.сериал «По следам Всемогущих»
13.23 Сериал «Династия II», 13 с.
14.15 Аптека
14.27 Сериал «Новый Геркулес», 52 с.
15.00 «Ералаш»
15.10 Сериал «Новые мстители», 11-12 с.
17.05 «90х60х90»
17.20 М/ф «Ветер в ивах», 18 с.
17.50 «Шесть новостей»
18.05 Сериал «Рабыня Изаура», 28 с.
18.45 Дорожный патруль
19.00 «Разговор с властью»
19.30 «Знак качества»
19.50 «Шоу Бенни Хилла»
20.00 Сериал «Династия II», 13 с.
21.00 Аптека
21.20 «Я сама»: «Мой муж-бывший гомосексуалист»
22.25 Х.ф. «Сердца четырех»
0.15 «Шесть новостей»
0.27 Те Кто
0.53 «Знак качества»

ПЯТАЯ ПРОГРАММА

ТЕЛЕКОМПАНИЯ NTSC
8.00 Погода
8.10 «Сегодня»
8.40 «Герой дня»
9.15 Х.ф. «Голубое дерево»
10.10 «Школа сегодня»
10.25 ТВ-Риэлт
10.45 Х.ф. «Мариелена»
11.35 ТВ-Город: «События дня»
11.55 Х.ф. «Салют, Мария!», 2 с.
13.00 «Музыкальная мозаика»
13.25 «Короче некуда»
13.45 «Сегодня»
14.25 «Новости Сибири»
15.00 «Улица Сезам»
15.35 «Сегодня»
16.00 Х.ф. «Эльдорадо»
16.30 Ems Clapton. Музпрограмма
17.50 «Новости Сибири»
18.10 «Полчаса о туризме»
18.35 Х.ф. «Человек в проходном дворе», 4 с.
19.40 ТВ-Риэлт
20.00 ТВ-Город: «Городские будни»
20.25 ТВ-Город: «События дня»
21.00 Х.ф. «Мариелена»
21.55 Погода
ТЕЛЕКОМПАНИЯ НТВ
22.00 «Сегодня»
22.40 «Герой дня»
23.05 Х.ф. «Обрученные со смертью»
1.00 «Сегодня»
1.45 Сериал «Крутой Уокер: правосудие по-техасски». 13 с.
2.40 «Времечко»
3.00 «Сегодня»
3.20 «Времечко»
4.00 Х.ф. «Очки в золотой оправе»

ШЕСТАЯ ПРОГРАММА

23 канал ДМВ
9.00, 9.30, 10.00, 10.30, 11.00, 11.30, 12.00, 12.30 «Сегодня»
9.25, 11.45 Криминал
9.40, 10.35 Карданный вал
9.45 Градусник
9.55 За гранью
10.20 Новости шоу-бизнеса
10.40, 12.45 Я - телохранитель
10.50 В печать
11.10, 12.25 Час быка
11.20 Впрок
11.35 Финансы и бизнес
11.50 На свежую голову
12.35 Ретроновости
12.50 Новости кино
13.00 «Сегодня»
13.15 «Утречко»
13.30 Сериал «Доктор Куин, женщина-врач». 44 с.
14.30 «Улица Сезам»
15.00 «Сегодня»
15.20 Деньги
15.35 Впрок
15.50 Компьютер
16.00 Открытый мир
16.05 Шаг из круга
16.25 Откровение
16.35 Английский язык для детей
16.50 Телегазета
17.00 «Сегодня»
17.20 «Времечко»
18.05 Сериал «Лавджой». 21 с.
19.00 «Сегодня»
19.20 Деньги
19.35 «Дистанция 60» + «Щелчок»
19.35 Х.ф. «Голубое дерево». 106 с.
21.30 «Улица Сезам»

ТЕЛЕВИДЕНИЕ — Программа передач с 14 по 20 апреля — ТЕЛЕВИДЕНИЕ

ПЯТНИЦА, 18

ПЕРВАЯ ПРОГРАММА

МОСКВА
5.00 «Утро»
8.00 «Новости»
8.15 Сериал «Девушка по имени Судьба»
9.00 «Другие берега»
9.50 «Пока все дома»
10.25 «Играй, гармонь любимая»
11.00 «Новости»
11.15 Х.ф. «Гулящая»
12.40 «Джентльмен-шоу»
13.10 «Парижские тайны Эльдара Рязанова». Пьер Ришар
14.00 «Новости»
14.20 Мультфильм
14.45 Фильм-сказка «Конек - горбунок»
16.05 «Курбан-Байрам»
17.00 «Новости»
17.20 Сериал «Девушка по имени Судьба»
18.10 Погода
18.15 «Человек и закон»
18.45 «Поле чудес»
19.45 Спокойной ночи, малыши
20.00 «Время»
20.45 Сериал «Забытая леди»
22.30 «Взгляд»
23.15 «Новости»
23.35 Х.ф. «Псы войны»
1.25 «Пресс-экспресс»

ВТОРАЯ ПРОГРАММА

МОСКВА
6.00 «Вести»
6.35 «С добрым утром»
8.05 «Графоман»
8.20 Сериал «Клубничка»
8.50 «Россияне»
9.00 «Аншлаг» представляет
9.35 Сериал «Санта-Барбара»
10.25 «Избранные»
БАРНАУЛ
10.55 «R+». Новый день
МОСКВА
11.00 «Вести»
11.20 Х.ф. «Великий Шу»
13.00 «Ретро-шлягер»
13.15 «Ти-маркет»
13.20 М/ф «Большие неприятности»
13.30 «Подвиг Веры»
14.00 «Вести»
14.15 «Автограф»
14.20 «Иванов, Петров, Сидоров и другие»
15.00 «Золотая карта России»
15.25 «Палиха, 14»
15.30 «Товары - почтой»
15.35 Сериал «Клубничка»
16.05 М/ф «В мире басен»
16.15 «Там-там новости»
16.25 «Лукоморье»
16.45 «Посмотри на себя»
17.00 «Ничего, кроме...»
17.15 «Избранные»
БАРНАУЛ
17.45 «R+». Телетекст
17.50 «R». Торговый ряд
МОСКВА
18.05 Сериал «Санта-Барбара»
19.00 «Вести»
БАРНАУЛ
19.25 «Алтай», инф.выпуск
19.45 Х.ф. «Дом на Солнечной Поляне», 3 с.
20.40 Встреча с главой краевой администрации Александром Суриковым
21.40 «R+». Реклама
21.45 «Таможня дает добро»
22.05 «Миг» (К годовщине избрания мэра города Барнаула)
22.35 «Вести из администрации края»
22.50 «R+». Телетекст
МОСКВА
23.00 «Вести»
23.30 «Ночной экспресс»
0.15 «Телемагазин»
0.25 Баскетбол. Чемпионат России. 1/2 финала

ТРЕТЬЯ ПРОГРАММА

БАРНАУЛ
ТЕЛЕКОМПАНИЯ АТН
7.00 «С добрым утром»
7.15 Мультфильмы
7.55 Реклама
8.00 «Новости»
8.25 Реклама
8.30 Х.ф. «Мертвый сезон»
10.00 Спортивное обозрение
10.20 Музпрограмма
11.15 Экономикс
11.45 «Новости»
12.00 ТВ «Мир»
ТЕЛЕКОМПАНИЯ АТН
15.00 Мультфильм
15.20 Реклама
15.25 Х.ф. «Хозяйка детского дома», 2 с.
17.00 «Новости»
17.15 Экономикс
17.45 Реклама
17.50 Мультфильм
18.20 «R+». Телетекст
18.25 Сериал «Династия», 213 с.
19.15 «R+». Реклама
20.00 ТВ «Алвест»
ТЕЛЕКОМПАНИЯ АТН
21.00 Мультфильм
21.35 «Новости»
22.00 Реклама
22.10 P.S.
22.30 Экономикс
23.00 Реклама
23.05 Х.ф. «Сладкие грезы»
0.55 Новости музыки
1.45 Музпрограмма

ЧЕТВЕРТАЯ ПРОГРАММА

ТВ «ВЕЧЕР» - ТВ-6
7.05 «90х60х90»
7.20 «Шесть новостей»
7.35 Дорожный патруль
7.50 «Шоу Бенни Хилла»
8.05 Диск-канал
8.20 Сериал «Рабыня Изаура», 28 с.
8.57 «Ералаш»
9.25 Сериал «Школа разбитых сердец», 1 с.
10.00 «Шесть новостей»
10.12 Диск-канал
10.42 М/ф «Ветер в ивах», 18 с.
11.10 Дорожный патруль
11.21 Мультфильм
11.30 «90х60х90»
11.48 Аптека
12.00 «Шесть новостей»
12.12 «Частный случай»
12.31 «Мое кино»
13.25 Сериал «Династия II», 14 с.
14.16 Аптека
14.30 Сериал «Новые мстители», 13 с.
15.27 Ток-шоу «Сделай шаг»
16.22 Диск-канал
16.45 «Знак качества»
17.05 «90х60х90»
17.20 М/ф «Ветер в ивах», 19 с.
17.50 «Шесть новостей»
18.05 «Знак качества»
18.25 Аптека
18.37 Дорожный патруль
18.48 «Шоу Бенни Хилла»
19.05 «Назло рекордам»
19.30 «Мое кино»
20.20 Сериал «Династия II», 14 с.
21.20 Ток-шоу «Сделай шаг»
22.25 Х.ф. «Светлый путь»
0.15 Те Кто
0.43 «Шесть новостей»
0.56 Клуб «12 копеек»

ПЯТАЯ ПРОГРАММА

ТЕЛЕКОМПАНИЯ NTSC
8.00 Погода
8.10 «Сегодня»
8.40 «Герой дня»
9.15 Х.ф. «Голубое дерево»
10.10 Мебель «Грант»
10.25 ТВ-Риэлт
10.45 Х.ф. «Мариелена»
11.35 ТВ-Город: «События дня»
11.55 ТВ-Город: «Городские будни»
12.15 Док.фильм «Исключение»
12.30 Х.ф. «Я вас дождусь»
13.45 «Сегодня»
14.25 «Новости Сибири»
15.00 «Улица Сезам»
15.35 «Сегодня»
16.00 Х.ф. «Эльдорадо»
16.30 Музпрограмма
17.50 «Новости Сибири»
18.15 «АиФ-видео»
18.30 Х.ф. «Любить человека», 1 с.
19.50 «Короче некуда»
20.00 ТВ-Риэлт
20.25 ТВ-Город: «События дня»
20.45 Реклама «МАРТ»
21.00 Х.ф. «Мариелена»
21.55 Погода
ТЕЛЕКОМПАНИЯ НТВ
22.00 «Сегодня»
22.40 «Герой дня»
23.05 Х.ф. «Бриллиантовая рука»
1.00 «Сегодня»
1.45 Сериал «Крутой Уокер: правосудие по-техасски». 14 с.
2.40 «Времечко»
3.00 «Сегодня»
3.20 «Времечко»
3.45 Х.ф. «Жар тела»

ШЕСТАЯ ПРОГРАММА

23 канал ДМВ
9.00, 9.30, 10.00, 10.30, 11.00, 11.30, 12.00, 12.30 «Сегодня»
9.25, 11.45 Криминал
9.40, 10.35 Карданный вал
9.45 Градусник
9.55 За гранью
10.20 Новости шоу-бизнеса
10.40, 12.45 Я - телохранитель
10.50 В печать
11.10, 12.35 Час быка
11.20 Впрок
11.35 Финансы и бизнес
11.50 На свежую голову
12.35 Ретроновости
12.50 Новости кино
13.00 «Сегодня»
13.15 «Утречко»
13.30 Сериал «Доктор Куин, женщина-врач». 45 с.
14.30 «Улица Сезам»
15.00 «Сегодня»
15.20 Деньги
15.35 Впрок
15.50 Компьютер
16.00 Открытый мир
16.05 Бонтон
16.25 Для тех, кто в пути
16.30 Кириллова обитель
17.00 «Сегодня»
17.20 «Времечко»
18.05 Сериал «Лавджой». 22 с.
19.00 «Сегодня»
19.20 Деньги
19.35 Дистанция 60
20.35 Х.ф. «Голубое дерево». 107 с.
21.30 Футбольный клуб

ДОМАШНИЙ КИНОЗАЛ

ПЕРВАЯ ПРОГРАММА
11.15 «ГУЛЯЩАЯ». Драма. О трагической судьбе крестьянки Христины, уехавшей в город в поисках своей доли. Не найдя своего счастья, она возвращается в село и погибает. Режиссер -И.Кавалеридзе. В главной роли - Людмила Гурченко. К/ст. им. А.Довженко, 1961 г.

СУББОТА, 19

ПЕРВАЯ ПРОГРАММА

МОСКВА
6.55 Х.ф. «Штормовое предупреждение»
8.15 М/ф «Болек и Лелек»
8.40 «Лотто-миллион»
8.45 «Домашняя библиотека»
9.00 «Новости»
9.10 «Слово пастыря». Митрополит Кирилл
9.30 «Не зевай»
10.00 «Утренняя почта»
10.35 «Смак»
10.55 «Приглашение к музыке»
11.20 Х.ф. «Дорогой мой человек»
12.55 Ток-шоу «Поехали»
13.30 «Очевидное-невероятное»
14.00 «Новости»
14.20 «Умники и умницы». Полуфинал
15.05 Мультфильм
15.45 «Америка с М.Таратутой»
16.15 «Колесо истории»
17.00 «Новости»
17.20 «В мире животных»
17.55 Погода
18.05 Х.ф. «Белое солнце пустыни»
19.45 «Спокойной ночи, малыши»
20.00 «Время»
20.40 Х.ф. «Пули над Бродвеем»
22.35 Фильмы-номинанты «Ники-97». «Трофим», «Экзерсис N 5»
23.35 «Пресс-экспресс»

ВТОРАЯ ПРОГРАММА

МОСКВА
7.00 «Вести»
7.30 «Утренний экспресс»
8.25 «Медицинский вестник»
8.35 «Меморина»
9.00 Клуб «Адреналин»
9.15 «Доброе утро, страна»
10.00 «Вести в одиннадцать»
10.15 «Пилигрим»
10.40 «Как много девушек хороших»
11.20 Лучшие игры НБА
12.15 «Романсиада-97»
12.30 «Анонимные собеседники»
13.00 «Поэт в России - больше, чем поэт»
13.30 Док.ф. «Россия в войне. Кровь на снегу». Ф. 3
14.20 «Караоке по-русски»
14.50 «Двойной портрет»
15.15 «Иосиф Кобзон. Прощальный тур»
15.30 «Бесконечное путешествие»
16.00 Вечер с Тамарой Гвердцители
17.00 «Вести про ...»
БАРНАУЛ
17.25 «R+». Телетекст
17.30 «Песня в подарок»
17.45 «R+». Торговый ряд
18.00 «Губернские новости»
19.00 Х.ф. «Дом на Солнечной Поляне», заключительная серия
МОСКВА
19.55 Футбол. Чемпионат России. ЦСКА (Москва) -«Торпедо-Лужники»(Москва)
21.55 «Совершенно секретно»
22.50 М/ф «Диалог»
23.00 «Вести»
23.40 «Хамелеон»
0.05 «Репортер»
0.20-0.13 Программа «А»

ТРЕТЬЯ ПРОГРАММА

ТЕЛЕКОМПАНИЯ АТН
9.00 «С добрым утром»
9.15 Новости
9.40 Реклама
9.45 Мультфильм
10.00 Автосалон
10.20 Муз-развлекат. программа
11.20 P.S.
11.30 Экономикс
12.00 Телемагазин
12.20 Реклама
12.25 Х.ф. «Весь Я»
БАРНАУЛ
14.00 «Московское время»
15.00 «R+». Телетекст
15.05 Просмотровый зал ТВ. Х.ф. «Курьер»
18.00 ТВ «Катунь»
21.00 ТВ «Мир»

ЧЕТВЕРТАЯ ПРОГРАММА

ТВ «ВЕЧЕР» - ТВ-6
7.05 «90х60х90»
7.20 «Шесть новостей»
7.35 Дорожный патруль
7.48 Диск-канал
8.05 Клуб «12 копеек»
8.30 «Знак качества»
8.50 Диск-канал
9.25 Х.ф. «Школа разбитых сердец», 2 с.
10.00 «Шесть новостей»
10.13 В прямом эфире - Кай Метов
11.00 «Шесть новостей»
11.10 Дорожный патруль
11.25 Х.ф. «Любимец публики»
12.50 «Центр-клуб»
13.10 М/ф «Воображаемая опера»
14.07 «Это мы не проходили»
14.37 «Дикая природа Австралии»
15.35 Открытия недели
16.11 «Теория заговоров»:«Правосудие по-американски»
17.06 Диск-канал для детей
17.56 Ток-шоу «Я сама»: «Мой муж-бывший гомосексуалист»
19.05 «Знак качества»
19.30 Х.ф. «Адмирал Нахимов»
21.20 Концерт Олега Газманова
22.30 Х.ф. «Вьетнам-Техас»
0.10 Скандалы недели
0.43 «ОСП-студия»

ПЯТАЯ ПРОГРАММА

ТЕЛЕКОМПАНИЯ NTSC
8.00 Погода
8.10 «Сегодня»
8.40 «Герой дня»
9.15 Х.ф. «Голубое дерево»
10.10 «Мебель «Грант»
10.25 «ТВ-Риэлт»
10.45 ТВ-Город: «События дня»
11.10 Х.ф. «Инспектор Фрост»
12.05 Муз.программа
13.00 «Синемания»
13.25 «Короче некуда»
13.45 «Сегодня»
14.25 «Гвоздь»
15.00 «Футбольный клуб»
15.35 «Сегодня»
16.00 Конкурс молодых исполнителей «Шоу-Транзит»
18.20 Х.ф. «Любить человека», 2 с.
19.40 «ТВ-Риэлт»
20.00 ТВ-Город: «Городские будни»
20.25 ТВ-Город: «События дня»
20.45 Реклама «МАРТ»
21.00 Х.ф. «Инспектор криминальной полиции»
21.50 Погода
ТЕЛЕКОМПАНИЯ НТВ
22.00 «Сегодня»
22.30 Герой дня без галстука
22.55 Х.ф. «Над законом (Нико-1)»
0.45 Куклы
1.00 «Сегодня»
1.45 Намедни-68
2.30 «Империя страсти»
3.10 «Футбольный клуб»
4.00 Третий глаз
4.40 «Плейбой-шоу»

ШЕСТАЯ ПРОГРАММА

23 канал ДМВ
11.00 «Сегодня»
11.25 Карданный вал
11.40 Новости дня
11.50 В печать
12.10 Ретроновости
12.20 Сладкая жизнь
12.30 Среда
12.45 Живые новости
13.00 М/ф «Динозаврик по мени Динк». 15 с.
13.30 «Пойми меня»
14.00 Х.ф. «Легенда о затерянном городе», 7 с.
14.45 От «Винта»!
15.00 «Сегодня»
15.20 Шинель N 5
15.35 Новости дня
15.45 Компьютер
16.00 Хоккей. Матч Кубка Стэнли
18.30 «Панорама»
19.00 «Сегодня»
19.40 Чистосердечное признание
20.00 Русский альбом
20.30 М/ф «Человек-паук». 22 с.
21.00 Время «Ч» с Ольгой Кучкиной
21.30 Дог-шоу. Я и моя собака

ДОМАШНИЙ КИНОЗАЛ

ВТОРАЯ ПРОГРАММА
13.00 «Поэт в России - больше, чем поэт». Передача посвящена творчеству поэтов, прошедших сталинские лагеря: Е.Тагер, Г.Темина, Е.Гинзбург, Ю.Домбровского, В.Соколова, Н.Кашина и др.

ЧЕТВЕРТАЯ ПРОГРАММА
11.25 Детский сеанс. «ЛЮБИМЕЦ ПУБЛИКИ». Фильм для детей по мотивам рассказа А.Куприна «Белый пудель» о странствующих акробатах - старике и мальчике и их друге - дрессированном пуделе. Режиссеры - А.Згуриди. Н.Клодиашвили. В ролях: А.Ромашин, А.Акопян. «Центрнаучфильм, 1985 г.

ПЯТАЯ ПРОГРАММА
22.55 «НАД ЗАКОНОМ (НИКО-1)». Боевик. Простой сержант из отдела нравов чикагской полиции расстраивает преступные планы ЦРУ. Признанный мастер айкидо, прошедший школу Вьетнама, гроза местных криминальных структур, случайно получает информацию о прибытии в город криминального груза и начинает собственное расследование. В фильме снимались Стивен Сигал и Шэрон Стоун. Режиссер - Э.Дэвис. США, 1988 г.

ВОСКРЕСЕНЬЕ, 20

ПЕРВАЯ ПРОГРАММА

МОСКВА
7.00 Х.ф. «Исчезновение»
8.25 М/ф «Сказка сказывается»
8.55 Тираж «Спортлото»
9.00 «Новости»
9.15 «Непутевые заметки»
9.30 «Пока все дома»
10.10 «Утренняя звезда»
11.00 «Служу России»
11.25 «Играй, гармонь любимая»
11.55 «Сельский час»
12.25 «Подводная одиссея команды Кусто»
13.25 «Смехопанорама»
14.00 «Новости»
14.15 Сериал «Симфонические тайны»
14.45 «Клуб путешественников»
15.30 «Возвращение Третьяковки. История одного шедевра»
15.55 М/ф «Розовая пантера»
16.20 «Один на один»
16.55 «Счастливый случай»
17.45 Погода
17.55 Х.ф. «Крестоносец»
19.50 «Киноафиша»
20.00 «Время»
20.55 «Ника-97». Итоги кинематографического года
0.15 «Новости»
0.35 Футбольное обозрение

ВТОРАЯ ПРОГРАММА

МОСКВА
7.00 «Утренний экспресс»
7.55 «Ле Монти»
8.10 Сериал «Солти»
8.35 «У всех на устах»
8.45 «Доброе утро, страна»
9.30 «Присяга»
10.00 «Вести в одиннадцать»
10.15 «Грош в квадрате»
10.45 М/ф «Ожившие нотки»
10.55 «Без пяти двенадцать»
11.00 «Книжная лавка»
11.25 «Человек на земле»
11.50 «Сад культуры»
12.20 «21 кабинет»
12.50 Док.ф. «Россия в войне. Кровь на снегу», ф. 4
13.40 «Репортаж ни о чем»
13.55 М/ф «Чокнутый», «Аладдин»
14.50 «Довгань-шоу»
15.20 «Весь мир»
16.00 «К-2» представляет: «САС»
17.00 «Вести»
17.20 «Л-Клуб»
17.55 «У Ксюши»
18.30 «Открой секретную формулу»
19.00 «Рек-тайм»
19.20 «Русское лото»
20.00 «Зеркало»
21.00-21.26 «Ночная жизнь городов мира. Париж»

ТРЕТЬЯ ПРОГРАММА

9.00 ТВ «Мир»
ТЕЛЕКОМПАНИЯ АТН
12.00 Мультфильм
12.35 Новости кино
13.05 Х.ф. «Воители Атлантиды»
14.40 Новости музыки
15.30 Х.ф. «Леди Каролина Лэм»
17.35 сАКвояж
ТВ «Спектр»
18.01 «Благая весть с Риком Реннером»
18.30 Мультфильм
18.55 «События недели»
19.30 «Дорога в никуда»
19.50 «Поздравления»
20.30 Док.фильм
21.00 ТВ «Мир»

ЧЕТВЕРТАЯ ПРОГРАММА

ТВ «ВЕЧЕР» - ТВ-6
7.05 «90х60х90»
7.18 «Шесть новостей»
7.35 Дорожный патруль
7.47 «Фитиль»
8.05 Звезды эстрады
9.12 «ОСП-студия»
10.00 «Шесть новостей»
10.13 Песни Максима Дунаевского
10.30 Скандалы недели
11.00 «Шесть новостей»
11.10 Дорожный патруль
11.23 М/ф «Головокружительные приключения Билла и Теда», 13-14 с.
12.11 Х.ф. «Капитан Скарлетт»
13.36 «Ералаш»
13.55 «Пальчики оближешь»
14.30 «Назло рекордам»
14.55 «Дикая природа Австралии»
15.35 «Канон»
16.05 Программа А.Политковского
16.35 «Акулы пера»
17.31 Ток-шоу «Сделай шаг»
18.25 Спорт недели
18.52 Скандалы недели
19.30 Х.ф. «Удар, еще удар»
21.25 «Обоз»
22.25 Х.ф. «Сильнейший удар»
0.25 «Фитиль»
0.35 Х.ф. «Иллюзии»

ПЯТАЯ ПРОГРАММА

ТЕЛЕКОМПАНИЯ NTSC
8.00 Погода
8.10 «Сегодня»
8.40 М/ф «Человек-паук»
9.15 «Время «Ч» с Ольгой Кучкиной
9.45 «Дог-шоу. Я и моя собака»
10.15 «ТВ-Риэлт»
10.35 ТВ-Город: «События дня»
11.00 Х.ф. «Инспектор Фрост»
11.55 Музпрограмма
12.45 ТВ-Город: «Городские будни»
13.05 «Синемания»
13.40 Док. ф. «Переходный период»
14.20 «История российского спорта»
15.00 «Кинополис»
15.35 Музпрограмма
16.10 Х.ф. «Первая встреча, последняя встреча»
17.40 Музпрограмма
18.05 «Куклы»
18.00 Погода
18.25 Группа «Восток»
18.45 Х.ф. «Командировка»
20.10 «Короче некуда»
20.20 «ТВ-Риэлт»
20.45 «Реклама «МАРТ»
21.00 Х.ф. «Инспектор криминальной полиции»
21.50 Погода
ТЕЛЕКОМПАНИЯ НТВ
22.00 «Сегодня»
22.30 «XX век. Русские тайны». Ф. 4 «1948 год: Личный враг Сталина»
23.00 Х.ф. «Байки из склепа», 12-13 с.
0.00 Итоги
1.10 Х.ф. «Бэтмен»

ШЕСТАЯ ПРОГРАММА

23 канал ДМВ
11.00 «Сегодня»
11.20 Новости дня
11.35 Культпросвет
11.50 Парад репортеров
12.15 Ретроновости
12.25 Впрок
12.40 Среда
13.00 Устами младенца
13.30 Телеигра «Пойми меня»
14.00 Х.ф. «Легенда о затерянном городе», 8 с.
14.45 От «Винта»!
15.00 «Сегодня»
15.20 6 соток
15.35 Капитал
15.45 Новости дня
16.00 Книжный магазин
16.30 Маски-шоу: избранное
17.00 Х.ф. «Каролина в Нью-Йорке», 3 с.
17.30 Алло, Фима!
17.45 «Недотепы»
18.00 Кино, кино, кино: новости Голливуда
18.30 «Своя игра»
19.00 «Сегодня»
19.20 Криминал
19.40 Газетный ряд
20.00 Х.ф. «Трам-тарарам, или Бухты-барахты»
21.30 «Русские гвозди»

ДОМАШНИЙ КИНОЗАЛ

ПЕРВАЯ ПРОГРАММА
17.55 Премьера канала ОРТ «КРЕСТОНОСЕЦ». Боевик. Съемку фильма на исторический сюжет о крестоносцах прерывает цепочка трагических событий, за которыми стоит мафия. Вопреки всему, ее планы нарушает каскадер экстра-класса. Его спасает профессиональное умение выжить и, разумеется, настоящая любовь. Режиссеры - М.Туманишвили, А.Иншаков. Сценарий Валерия Приемыхова. В ролях: А.Иншаков, Н.Еременко-мл., О.Кабо, В.Приемыхов, А.Песков. Россия, 1995 г.

ШЕСТАЯ ПРОГРАММА
20.00 Наше новое кино. «ТРАМ-ТАРАРАМ, ИЛИ БУХТЫ-БАРАХТЫ». Комедия. Герой фильма -бесшабашный, веселый маляр, неуемный шутник, выходки которого не всегда безобидны для окружающих. Его поход в бизнесмены нельзя назвать успешным, а вот должность массовика-затейника оказывается как раз по плечу. Режиссер - Э.Уразбаев. В гл.роли -А.Панкратов-Черный. Россия, 1993 г.

За точность предоставленных программ ответственность несут представители телекомпаний.
Справки по телефонам:
23-18-25 ГТРК «Алтай», ОРТ, РТВ
23-05-55 ТВ «Вечер» - ТВ-6
24-12-05, 23-25-85 ТВ «Информ», НТВ
24-06-81 NTSC
26-23-79 «Спектр»

Реклама "АП" Короленко, 105 5 этаж
АЛТАЙ ИНФОРМ ПРЕСС
Реклама "АП" тел. 23-34-78 факс 23-44-30

предлагает в широком ассортименте
АВТОШИНЫ
КАМАЗ - 560 000 руб., ЗИЛ - 520 000 руб.,
ГАЗ-53 - 500 000 руб., ВОЛГА - 170 000 руб.,
Москвич, ВАЗ - 90 000 руб.
Адрес: г. Барнаул, Космонавтов, 12.
Тел. :(3852) 33-35-07, 76-02-70
Факс (3852) 33-35-08
Цены устроят всех
"Торговый дом "Форвард"
Возможен бартер на продукты и пром. товары (76-25-13)
сертификаты

ПРОДАЕМ ШИФЕР - 16 тыс/лист и КИРПИЧ силикатный - 360 руб. без ж/д тарифа.
Тел. 24-29-21.

мельницы, пекарное оборудование мешкозашивочные машины, нитки
НАРЕЗКА ВАЛКОВ ДЛЯ ВАЛЬЦОВЫХ МЕЛЬНИЦ
г.Барнаул, ул.Малотобольская, 13, тел. 8 (385-2) 24-88-28, 24-55-73, 24-55-75, 24-55-80, факс 24-55-94

АЛТАЙ ШИН КОМПЛЕКТ
ШИНЫ ведущих заводов России, Украины, Белоруссии, аккумуляторы по низким ценам:
720Р665 220-508
15,5Р38 240Р508
7,50-20 260Р508
5,00-10 320Р508...
свыше 100 типоразмеров
Скидки с/х производителям. Возможен бартер на зерно и с/х продукты.
Адрес: Барнаул, пр.Калинина, 51.
Тел. 77-54-10, тел./факс 77-16-39.
с.Смоленское, тел. (236) 2-17-17.

АО «ГАМ-МА СЕРВИС» предлагает а/м УАЗ
3303 28.0 млн.руб.
31512 30.0 млн.руб.
31514 40.0 млн.руб.
3962 40.0 млн.руб.
3741 37.0 млн.руб.
39091 41.0 млн.руб.
2206 41.0 млн.руб.
Гарантия 1,5 года.
Адрес: г. Барнаул, ул. Л.Толстого, 9.
Тел. 24-59-75.
Лицензия Б 971362.

Алтайавтоторг запасные части ГАЗ, УАЗ
Низкие цены. Широкий ассортимент. Прямые поставки.
Обращаться: ул.А.Петрова, 188-а.
Тел. 33-95-59, 77-99-17 (без обеда и выходных, в районе рынка Малахова).

ШИНЫ
К-701 - от 4400 до 4800 тыс.руб.
МТЗ - от 1450 до 1600 тыс.руб.
КамАЗ - от 560 до 610 тыс.руб.
ГАЗ - от 440 до 570 тыс.руб.
Возможен продовольственный и ГСМ-бартер.
Тел. в Новосибирске: (383-2) 32-11-45, 35-27-37.

Алюминиевый профиль от производителя
ТОРГОВО-ВЫСТАВОЧНОЕ ОБОРУДОВАНИЕ
Витрины, прилавки, стеллажи, киоски
Скидки! Снижение цен на 20
(385-2) 26-68-84 г.Барнаул, ул.Пролетарская, 144, каб.210.

Организация ВЫПОЛНЯЕТ комплексный, высококачественный РЕМОНТ квартир и офисов. Рассмотрим любые формы расчетов.
Тел. 24-36-53.

Приглашаем посетить ОПТОВО-РОЗНИЧНЫЙ РЫНОК
Алтайского края.
Низкие цены и богатый ассортимент продуктов питания от ведущих фирм края.
пр.Космонавтов, 59.
Ост. трамв. N 1, 2, 5
«База плодоовощеторга».
Тел. 76-24-09.

Аудио-, видео-, бытовая техника от «ЭЛЬДОРАДО»
г.Барнаул, пр.Ленина, 19 (к/т «Родина»)
■ ТЕЛЕВИЗОРЫ 100 видов
Специальные предложения
AIWA 141 - 1165000
FUNAI 2000A - 1400000
GOLD STAR 20A80 - 1499000
PANASONIC 20F1 - 2053000
SAMSUNG 5373TR 1960000
SONY 2180 - 2435000
■ ХОЛОДИЛЬНИКИ 18 видов
Специальные предложения
DAEWOO - 36л - 1170000
DAEWOO - 350л - 4294000
SUPRA - 400л -4331000
DAEWOO - 510л - 5697000
GOLD STAR - 560л - 6104000
■ СТИРАЛЬНЫЕ МАШИНЫ 27 видов
Специальные предложения
TEFAL - 2,5кг - 811000
DAEWOO - 3,6кг - 1821000
GOLD STAR - 5,2кг - 3035000
INDEZIT - 5кг - 3310000
ARISTON - 5кг - 3440000
Тел. 23-03-66
■ А ТАКЖЕ
видеотехника
музыкальные центры
СВЧ, чайники
пылесосы,
кухон. комбайны
и многое другое
Весенняя распродажа по предельно низким ценам.
Гарантия - 1 год. Более 1000 наименований
ВСЯ ПРОДУКЦИЯ СЕРТИФИЦИРОВАНА.

Это интересно

Орден - не шутка

200 лет назад, в апреле 1797 г., Павел I в день своей коронации утвердил «Установление об орденах», которое оставалось основным законом для наградного дела Российской империи до конца ее существования.

В самом конце столетия была создана Орденская канцелярия, затем - Капитул Российского кавалерского ордена, ведавший всеми наградными делами. Орденские знаки выдавались из Капитула, куда они должны были возвращаться после награждения орденом высшей степени или в случае смерти кавалера. Но при желании каждый из награжденных мог заказать себе крест или звезду у ювелира. Ордена делал по заказам даже знаменитый ювелир Фаберже. Массовым изготовлением орденов занимались золотых дел мастера московской Оружейной палаты, но в 18 веке оно перешло в руки ювелиров Петербурга. Еще Петром I для изготовления орденов было установлено издельное золото 84-й пробы, после 1831 г. - золото 72-й пробы. В 1821 г. Капитул заключил контракт на поставку орденских знаков с золотых дел мастером Эммануилом Паннашем. В конце 19 века ордена изготовляются на фабриках. Первым таким фабрикантом был И.Д. Чучелов, фирма которого зародилась еще в 1867 г. как ювелирная мастерская. С 1916 г. орденские знаки изготовлялись уже только из бронзы. Первая наградная медаль появилась в России в 1702 г. Ее давали за взятие шведской крепости Нотебург, переименованной Петром I в Шлиссербург. Чеканилась она из золота и предназначалась для ношения на одежде. С этого момента, как утверждает автор книги «Ордена России» В.А. Дуров, изготовление и выдача наградных медалей не прерывались.

Экзотический экспорт

Южная Африка экспортирует кокс и вино, алмазы и золото. В доходную статью входят также бактерии, разлагающие золотосодержащие сульфидные минералы. Их закупает Австралия, которая ввозит еще и африканских навозных жуков, ибо местные предпочитают лишь помет кенгуру. Заморские навозники резко уменьшили количество мух вокруг ферм крупного рогатого скота. В список нетрадиционных товаров для стран Юго-Восточной Азии и Америки входят желчные камни, извлекаемые из диких буйволов и жирафов. Из таких камней делают стимулирующие лекарства, получившие популярность и во Франции. Европа охотно покупает крокодиловое мясо, поставив, правда, условие, чтобы ресторанный деликатес поставлялся со специализированных ферм. Германия приобретает для своих коллекционеров засушенных бабочек, но опять же со справками, что товар не нарушает природный баланс Африки.

XX век: судьбы, тайны, легенды

Трижды - смертник

Вел ли Рихард Зорге «двойную игру»?

Осенью 1964-го в газете «Правда» появился Указ Президиума Верховного Совета СССР: за выдающиеся заслуги перед Родиной, проявленные при этом мужество и геройство присвоить товарищу Рихарду Зорге Героя Советского Союза. Посмертно.

Что тогда узнали советские люди о человеке, ставшем одной из легенд 20-го века?

Родился 4 октября 1895 года в Баку. Отец, Адольф Зорге, работал техником на буровой вышке. Прожив в России 13 лет (с 1885 г.), он вместе с женой Ниной Семеновной Кобелевой и детьми вернулся в Германию.

В первую мировую двое братьев Рихарда погибли на фронте. Сам он получил три ранения.

В 1919-м вступил в коммунистическую партию Германии. С 1924-го в Москве, где оказался в поле зрения руководителей разведывательного управления Красной Армии.

С 1933-го - в Токио. Под самым носом у японских спецслужб создал мощную агентурную сеть. Интеллектуал, ученый, проницательный аналитик, вездесущий журналист, Зорге в течение восьми лет добывал для высшего советского руководства сведения о деятельности, планах Германии и Японии. Важнейшие:

21 мая 1941-го сообщил о количестве армий и дивизий, сосредоточенных Гитлером против СССР. 30 мая - указал срок нападения Германии на Советский Союз (22 июня), 14 сентября, перед решающим сражением под Москвой, когда остро стоял вопрос о переброске подразделений с дальневосточных рубежей, Зорге радировал: «Японское правительство решило не выступать против СССР».

18 октября 1941 года разведгруппа «Рамзая» (псевдоним Зорге) перестала существовать. Он сам и его ближайшие помощники -Ходзуми Одзаки, Макс Клаузен, Бранко Вукелич были брошены в токийскую тюрьму для «особо опасных» - Сугамо.

29 сентября 1943-го - приговор Токийского районного суда: смертная казнь. Утром 7 ноября 1944 года в его камеру вошел начальник тюрьмы Ичидзима с палачами. Зорге твердым шагом пересек тюремный двор, спокойно встал на крышку люка, сам надел петлю на шею. В 10.20 по токийскому времени люк раскрылся...

В 1964-м «Правда» писала: «Только через двадцать лет сложились условия, позволяющие рассказать правду о Зорге».

Одна за другой в СССР стали выходить о нем книги. Из них, однако, можно было узнать, что еще в 1949 году военное министерство США опубликовало подробнейший доклад о разведгруппе «Рамзая». И вообще, на Западе имелась уже целая литература, в которой «отважный советский разведчик наделялся чертами, совершенно ему не присущими, представлялся бесшабашным гулякой и донжуаном» (Михаил Колесников, «Таким был Рихард Зорге», М., 1965).

Но мало того. В середине 50-х на Западе вышли в свет мемуары шефа политической разведки гитлеровской Германии Вальтера Шелленберга (сам он не дождался их выхода, умер от тяжелой болезни в 1952-м), объявившего, что Рихард Зорге был... агентом-двойником. Работал как на русскую, так и на немецкую разведки.

Теперь, когда «Рамзая» «рассекретили» в СССР, посмертно удостоив Звезды Героя, такому обвинению нельзя было не дать отпор. И дали, с помощью чехословацкого историка Честомира Аморта, обнаружившего в архиве Гиммлера «Дело Рихарда Зорге». Им сперва занималось главное имперское управление безопасности (РСХА) и его шеф Гейдрих. Во время следствия он был убит чехословацкими патриотами, и Зорге занялся сам Гиммлер. В «Деле» хранилась объемистая записка с пометкой «Государственная тайна». 27 октября 1942-го (т.е. год спустя после ареста Зорге) главарь СС направил ее министру иностранных дел Риббентропу. В записке Гиммлер страшно гневался за то, что в Японии столько лет терпели журналиста, вошедшего в доверие высокопоставленных чиновников - японских и немецких, и что МИД (гитлеровский - **В.Н.**) доверял человеку, прошлое которого не было достаточно изучено. При этом Гиммлер сообщал результаты проверки, которая «сейчас была проведена впервые» и в ходе которой выяснилось, что Зорге под своим настоящим именем работал в компартии Германии (юрконсультантом, редактировал коммунистическую газету «Бергише арбайтерштимме»), позже он попал, и опять под своим собственным именем, в Москву.

Он публично выступал как преданный сторонник Гитлера, а на самом деле проводил разведку против Германии и Японии.

Шпионское дело Зорге, предостерегал главный эсэсовец, представляет собой «огромную политическую опасность».

Ссылаясь на эту записку Гиммлера, советские исследователи похоронили «версию» Шелленберга. Как несостоятельную, лживую.

В начале 90-х с мемуарами Шелленберга смог познакомиться отечественный читатель, их издали в Москве. О «Деле Зорге» там небезынтересные подробности.

Впервые автор мемуаров услышал о нем от фон Ритгена, главы немецкого информационного бюро, на которое Зорге в то время работал (и одновременно - на газету «Франкфуртер цайтунг»). Фон Ритген полагал, что даже если Зорге имел связь с русской секретной службой, из его глубоких знаний следовало извлечь выгоду, приняв все меры предосторожности. Поразмыслив, Шелленберг согласился защищать Зорге от нападок нацистской партии (за его политическое прошлое), но только при условии, что тот в свои доклады будет включать секретные сведения о Советском Союзе. Китае и Японии. Официально же Зорге должен контактировать только с фон Ритгеном.

Шелленберг сообщил об этой договоренности Гейдриху. Тот не возражал, но добавил: всю поступающую от Зорге информацию надо подвергать специальной проверке, а его самого держать под строгим контролем.

Шпионить за ним в немецкое посольство в Токио был направлен - в качестве атташе по полицейским вопросам гестаповец Майзингер. Шелленберг охарактеризовал его как одного из головорезов Гейдриха и жуткого пьяницу. И обвинил: он-то, Майзингер, и прошляпил двойную игру Зорге, отзываясь о своем «подопечном» в докладах берлинскому начальству в основном положительно.

Отметив, что информацию фон Ритгену Зорге поставлял достоверную и содержательную, Шелленберг не привел в своей книге ни одного его «секретного сведения» о Советском Союзе. Не пошел с козырной карты. За неимением на руках?

Но вот совсем недавно его «лживую версию» подтвердил... Знаете кто? Человек, с которым Зорге, возможно, сталкивался в коридорах разведупра Красной Армии!

Владимир НЕЙШТАДТ.
(Окончание следует).

Что вы знаете... и чего не знаете

Памятник нарушителю дисциплины

В январе 1943 года бельгийский пилот Жан Лонгшан, служивший тогда в английской авиации, выполнив разведывательный полет над Северной Европой, возвращался на базу. И вдруг он самовольно отклонился от маршрута и устремился к оккупированному немцами Брюсселю. Над центром города он смело снизился и открыл бешеный огонь из пушек по зданию, где располагалось гестапо. Атака была неожиданной, зенитчики не успели сделать ни единого выстрела. Бельгийцам эта дерзость понравилась, однако командование части понизило Лонгшана в звании, усмотрев в его действиях нарушение воинской дисциплины. И вот в наши дни справедливость восторжествовала. Летчику-патриоту установлен памятник как раз перед зданием, которое он штурмовал с воздуха более полувека назад.

Кошка в истории человечества

Судьбы домашней кошки и человека чудным образом переплелись, и в фосфорических глазах своего домашнего спутника, постепенно утверждающегося в качестве компонента цивилизованного общества, его миросозерцания, образа жизни, люди могли читать всю глубину своего нравственного падения или духовного величия.

Можно говорить о четырех больших эпохах взаимодействия этого симпатичного зверька и человеческого общества. Истоки такого содружества поначалу были чисто экономическими. Первые земледельцы создавали запасы зерна, которым охотно пользовались полчища грызунов. Для борьбы с ними была использована кошка: в одном из древнейших земледельческих поселений мира - Иерихоне, в слоях VII тысячелетия до н.э., найдены костные останки этого древнейшего домашнего животного.

Для древнего общества были характерны анимизм (вера в существование душ и духов) и зооморфизм, и мировые религии нередко используют кошачьи атрибуты.

Египетская богиня Бастет, или Баст, изображалась с кошачьей головой. Она считалась символом счастья и любви, покровительствовала плодовитости и деторождению. Апофеозом кошачьего зооморфизма стало продвижение кота на высшие ступени божественной иерархии. Великий Бог Солнца Ра порой выступает в образе огненно-рыжего кота. В гробнице XIV в. до н.э. найдена фреска с изображением самого рыжего кота, который отрубает голову дракону - воплощению хаоса и тьмы.

Вскоре кошки пускаются в далекие путешествия, все шире осваивая цивилизованный мир Средиземноморья. Считается, что распространили домашнюю кошку мореплаватели-финикийцы. В античном мире она стала атрибутом цивилизованного, благоустроенного образа жизни. На греческих вазах мы видим знатных дам, забавляющихся этим игривым животным. С виллами римской знати кошки распространились по Европе вплоть до Британии. Высоконогий поджарый степной кот в ходе этих странствий вступил в мезальянс с европейской лесной кошкой - более коротконогой и мохнатой. Так были заложены основы современным кошачьим породам.

Вторая большая эпоха - это средневековье, когда с деградацией античной цивилизации во многих отношениях наступили темные времена. Кое-где, правда, теплились старые традиции, и кошки были одним из немногих видов животных, которым разрешалось быть в женских монастырях. Но в целом на кошачье племя обрушилась волна жестокости и бессердечия: кошек сжигали, топили, убивали самым зверскими способами (эти гонения совпали с отмечавшимися особой жестокостью преследованиями прекрасной половины человечества, приведя даже кое-где к падению численности женского населения).

Истоки этой напасти не вполне ясны. Акты жертвоприношения, часто встречающиеся при различных обрядах, затрагивали и кошек. Так, в Пикардии их приносили в жертву при сборе урожая. Но именно церковь объявила кошек сопричастными силам зла и подняла на них мутную волну людских суеверий. Кот попал в свиту дьявола, а катары (одно из еретических движений) вообще считали кота воплощением дьявола. Гонения кошек были официально канонизированы. Кошек сжигали и сбрасывали с башен на Пасху и в день летнего солнцестояния. Их сжигали вместе с колдунами и отдельно, изгоняли из дворцов. В 1558 г., например, при коронации английской королевы Елизаветы I было сожжено несколько мешков с кошками. Получил распространение обычай замуровывать кошку, иногда с крысой в зубах, в фундамент строящегося дома. Начав этот жестокий поход, человек все более подрывал свое достоинство.

Новая, третья эпоха начинается с Возрождения, утверждения в обществе гуманизма. Кошка прочно входит в жизнь цивилизованного общества как его необходимый компонент, атрибут.

Образ кошки широко распространяется в искусстве и литературе, и это тоже становится примечательной чертой наступающей цивилизации нового времени. Однако эстетические концепции были разными, и в основном прослеживаются две тенденции. Первая -уважительное внимание к окружающему миру, будь то общество людей или мир животных, - особенно показательна для эпохи гуманизма.

Вторая тенденция, тоже характерная для цивилизации нового времени, была распространена еще шире. Антропоморфизируя животное, человек как бы приобщает его к своему миру, включает в систему человеческих ценностей.

Подоспела и научно-техническая революция с ее поразительными технологическими успехами и одновременно усредненностью массовой культуры. Широко распространились различные попытки компенсировать стрессы - от алкоголя до химических или звуковых наркотиков. В такой ситуации обращение к домашним животным не самый плохой вариант. Анимотерапия, когда присутствие в доме кошки или собаки выводит человека из зоны риска даже после инфаркта, получила в наши дни большое признание.

Высок уровень эстетизма и благоустроенности в доме при наличии красавицы кошки. Очень важно и обратное нравственное воздействие. Жестокость по отношению к животным воспитывает жестокость вообще, культура поведения начинается с отношения к меньшим братьям. Советские интеллектуалы выдвинули термин «экология культуры». Совершенно очевидно, что домашние животные, и кошки в том числе, являются важным компонентом этой экологической системы. Поэтому многочисленные общества охраны животных или клубы любителей кошек - это не прихоть отдельных индивидов, а необходимый элемент сохранения человечеством нравственных и моральных ценностей.

Эх, корона Российской империи,

или Вот так разрушали императорские регалии, готовя их к вывозу за рубеж

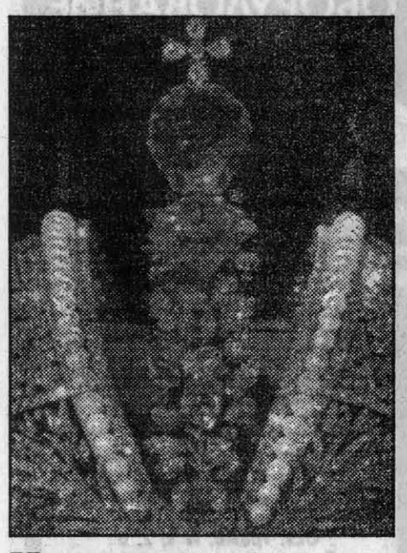

Императорские регалии

Большая Императорская Российская корона - **изготовлена придворным ювелиром И. Позье для коронации Екатерины II в 1762 году. Для этой короны императрица передала ювелиру все свои бриллианты, оправы которых вышли из моды. По ценности новая корона должна была превзойти все существовавшие тогда в Европе короны и в то же время весить не более 5 фунтов. Позье оправил в серебро 4936 бриллиантов, подчеркнув их сверкание двумя рядами крупных матовых жемчужин. Венчает корону крупная ярко-красная благородная шпинель. В 1865 году каждый камень короны был взвешен в отдельности, и ее стоимость была оценена в один миллион тогдашних рублей. С момента изготовления несколько раз переделывалась.**

Гладкий золотой скипетр - **украшен российским двуглавым орлом, основанием для которого служит знаменитый бриллиант Григорий Орлов, преподнесенный графом Екатерине в 1773 году. Скипетр изготовлен по заказу Павла I и употреблялся при коронованиии всех императоров, начиная с Александра I.**

Золотая держава - **эмблема римских императоров, символизирующая владычество цезарей над земным шаром. Изготовлена по заказу Екатерины ювелиром Г.-Ф. Экартом. Шар из золота, обручи из бриллиантовых листьев. Сверху украшена неотделанным овальным сапфиром и бриллиантовым крестом.**

Известный революционер, принимавший активное участие в Октябрьском перевороте 1917 года, а в 1923 году прекративший всякое сотрудничество с новой властью, дворянин Георгий Соломон (Исецкий) в своих воспоминаниях пишет, что по настоянию Красина он, будучи в Ревеле представителем наркомата внешней торговли, был вынужден в ноябре 1920 года заняться продажей бриллиантов. Но о том, откуда появились эти драгоценности, он не говорит ни слова.

Публикуемые фотографии, предоставленные нам Альбертом Юськиным, способны пролить на это свет.

О том, что захватившие власть в России большевики массированно вывозили за рубеж российские драгоценности, несмотря на свой собственный указ об охране государственных ценностей, известно давно. Но о том, что бесценные предметы русской жизни и истории безжалостно уничтожались, превращаясь в обыкновенный золотой и серебряный лом, мы не знали. Больше того, правители всячески скрывали и отрицали даже сам факт распродажи национальных сокровищ. Устроенная в октябре 1924 года выставка царских реликвий в Москве должна была показать всему миру, что новая власть бережно относится к царскому наследию и что возмущение эмигрантских газет по поводу распродажи сокровищ императорского дома просто ложь.

На публикуемых снимках мы впервые видим, как «берегла» русские сокровища новая власть. Перед вами сидящие в Государственном хранилище ценностей (Гохране) ювелиры - а вероятнее всего, обычные люди (ведь только 4 июня 1921 года были мобилизованы на такую работу 2000 человек) - выламывают из ценнейших русских исторических драгоценностей бриллианты, изумруды, рубины и другие камни. На столе видна целая россыпь выковырянных кое-как бриллиантов. Естественно, при такой «работе» не только полностью уничтожалась художественная ценность изделий, созданных выдающимися ювелирами и золотых дел мастерами, но и повреждались сами камни. Георгий Соломон свидетельствует, что из прибывших к нему для продажи бриллиантов больше половины было, по сути, алмазным ломом, поскольку камни были треснутые.

Расхитители прекрасно понимали, что не могут открыто выставить на продажу царские реликвии: ведь ни одно западное правительство под нажимом общественного мнения не решилось бы иметь с ними дело. И они решились разорить, разломать всемирно известные императорские регалии, чтобы расплатиться с теми, кто финансировал революционное движение в России и привел их к власти.

Не забывали, конечно, эти «революционеры» и себя. Вот лишь один пример. После смерти Я. Свердлова в 1919 году остался личный сейф, который из-за потери ключа был вскрыт только 26 июня 1935 года. Оказалось, что борец за народное дело, председатель ВЦИК и секретарь ЦК ВКП(б) хранил золотые монеты царской чеканки на сумму 108525 рублей (в ценах 1935 года), 705 золотых изделий, многие из которых с драгоценными камнями, семь чистых бланков паспортов на имя самого Свердлова и столько же на имена его родственников... Весной 1921 года американская газета «Нью-Йорк таймс» сообщила, что за минувший год Троцкий, Зиновьев, Урицкий, Дзержинский, Ганецкий и Ленин положили на свои счета в швейцарских банках около 500 млн. швейцарских франков. Комментируя эти события, газета считала необходимым разобраться, почему большевики предпочитают швейцарские банки американским? Вот, дескать, о чем следовало бы призадуматься американским банкирам...

Пока заокеанские финансисты ломали головы над тем, чем же швейцарские банкиры прельстили деятелей революции, эти несгибаемые революционеры изымали из Эрмитажа, Исторического, Русского и Румянцевского музеев, Оружейной палаты и Троице-Сергиевой лавры сокровища, накопленные Россией за ее тысячелетнюю историю. На продажу пошла русская брачная императорская корона, изготовленная из бриллиантового пояса Екатерины Великой и содержавшая 1535 алмазов старинной огранки. Исчез навсегда бриллиантовый знак ордена Андрея Первозванного, принадлежавший Александру II. Канула драгоценная икона «Введение Богородицы во храм» в окладе фирмы Фаберже, подаренная царской семье в честь 300-летия Дома Романовых.

Особенно нажились на скупке и перепродаже краденых царских сокровищ два американских дельца: братья Виктор и Арманд Хаммеры - сыновья одного из основателей компартии США!

Все конфискованное имущество бывшего русского царя, ставшее, по официальному заявлению, национальным достоянием, в действительности ценилось новой властью лишь на фунты и караты и распродавалось за ничтожные суммы. На хаммеровских торгах письменный стол Павла I был продан всего за 200 долларов. В 1926 году комиссия Госфондимущества пустила в магазины все пасхальные фарфоровые яйца, изготовленные на бывшем Императорском фарфоровом заводе. Были распроданы и фамильные императорские пасхальные яйца работы Фаберже. Их было около пяти десятков. Одиннадцать пасхальных яиц купил Хаммер. Два он продал за 900 долларов. Яйцо с помещенным в нем заводным бриллиантовым лебедем Хаммер продал египетскому королю Фаруку за 100000 долларов. А в 1985 году американец М. Форбе за одиннадцатое пасхальное яйцо работы Фаберже (десять у него были) отдал уже 1160000 долларов. 1700 томов из личной библиотеки Николая II сейчас принадлежат библиотеке конгресса США.

Нет числа разграбленным русским сокровищам. Ведь подвергались разграблению не только русские музеи, картинные галереи, церкви, монастыри. Изымались целые библиотеки, распродавались коллекции старинных рукописей, марок, мебель, личное имущество российских граждан.

Большинство вывезенных сокровищ России находится сейчас в музеях и частных коллекциях Западной Европы и Америки. Но не слышно, чтобы кто-нибудь из западных политиков и гуманистов поднял вопрос о возвращении их в Россию...

Михаил ФЫРНИН.

Куда нести современных тараканов

В начале века в Москве на 4-й Мещанской улице работал музей, закрытый в 1917 году. Каждый москвич, обнаруживший в хлебе таракана или гвоздик в колбасе, мог отнести туда свой «трофей». Он помещался на стенде с точным указанием лавки или магазина, где был куплен сомнительный товар. Понятно, что экспозиция обновлялась довольно регулярно. Хотя случались и эксцессы - местные хулиганы по наущению обиженных лавочников бросали в витрины музея булыжники, а иногда разоряли и сами стенды. Но москвичи приносили все новые и новые экспонаты. Музей назывался «Антисанитарным» и пользовался популярностью. А почему сейчас нет ничего подобного? Горожане могли бы приносить туда гораздо больше забавного, чем раньше. В Стране восходящего рынка новые лавочники давно превзошли прежних.

В выпуске использованы материалы «АП», журналов «Чудеса и приключения» и «Природа».

Размышления над фактом

Соя и кормит, и лечит

Отрадный факт: в последнее время соя перестает быть для Алтайского края своего рода экзотической культурой. А с другой стороны - все-таки еще видно наше отставание в этом деле от других регионов мира.

Скажем, в США в годовом потреблении растительных и животных жиров на душу населения более половины - 15,6 килограмма -приходится на соевое масло. В целом из сои в мире вырабатываются 32,8 процента пищевого растительного масла, что в два раза больше, чем из подсолнечника. По питательности они равноценны, но соевое масло богато фосфатидами, которые важны для обмена веществ в организме и широко используются в медицине.

В белке сои содержится полный набор жизненно необходимых аминокислот - чем можно вполне заменить дефицитные и дорогостоящие белки животного происхождения. Причем соевый белок в семь раз дешевле молочного и в десять - мясного. А та же соевая мука благодаря низкому содержанию углеводов особенно полезна для больных диабетом.

В целом в мире известно более 400 видов продуктов питания, производимых из сои. Ученые США, Англии, Японии провели сотни исследований и пришли к выводу, что продукты из сои не только высокопитательны, но способны предупреждать и излечивать целый ряд опасных заболеваний. В частности, отмечена способность соевого белка останавливать и излечивать раковые, сердечные, почечные заболевания, диабет и гипертонию. Соевые продукты не содержат холестерина, а ее белок снижает и нормализует уровень холестерина в организме.

Можно и дальше перечислять достоинства этой культуры. Но убедительнее всего в данном плане выглядит практика многих стран, которые за короткий срок - 10-15 лет - смогли полностью обеспечить свои потребности в растительных жирах и белке за счет активного внедрения сои.

В ее зерне содержится 35-45 процентов высокоценного белка и 19-22 процента жира. Ни одно другое растение не может дать такого выхода, чем вызван повышенный интерес к возделыванию сои в странах мира. Сейчас ее успешно выращивают даже в Германии, Дании, Англии, Швеции, отличающихся умеренным климатом. Более того - в исследованиях экономистов, агрономов, диетологов, врачей соя характеризуется как основной продукт питания XXI века.

Как же в этом отношении выглядят российские, в том числе сибирские земледельцы? На российском рынке появился пока скромный, но многообещающий ассортимент соевых продуктов отечественного производства. Так, созданная в Краснодаре ассоциация «Ассоя» в 1995 году имела три цеха с импортным оборудованием общей суточной производительностью 2000 литров соевого молока, 600 килограммов соевого сыра и 800 килограммов соевого обогатителя. Все это раскупается полностью - и в планах ассоциации иметь десять таких цехов.

«Соевые коровы» выдают продукцию также в Тюмени, Курске, Кисловодске и других городах. «Ассоя» налаживает и производство сухого соевого молока, а на его основе - детского питания, майонезов. Запускаются линии по производству соевой муки, масла, жареных соевых орешков.

Соевое молоко по питательности равноценно коровьему молоку жирностью 1,5-2 процента. Оно приятно на вкус, а для детей и взрослых с врожденной непереносимостью лактозы является единственной альтернативой.

Из соевого молока легко получить сыр-тофу. Это, по сути, соевый творог, спрессованный до консистенции мягкого сыра. Кстати, этот продукт уже более двух тысяч лет является основным в питании населения стран Азии. В тофу соевый белок приобретает наиболее ценную форму, которая легко усваивается даже людьми со слабым желудком.

Велика и кормовая ценность сои для животноводства. Так, в США добавляют соевый шрот в корм бройлерам, благодаря чему расход зерна на килограмм мяса бройлеров снизили с 4,9 до 2,1 килограмма. Кстати, США, занимая соей в структуре пашни 19 процентов, остаются главным ее экспортером. И это понятно, так как по доходности соя стоит на первом месте среди всех сельскохозяйственных культур.

В то же время в России соей занимают лишь около 600 тысяч гектаров (в основном ее посевы сосредоточены в Краснодарском крае и Амурской области), собирая ее примерно 0,7 млн. тонн. Это крайне мало, поэтому соя в значительных объемах импортируется из-за рубежа.

Между тем имеются немалые возможности для расширения ее посевов. Таким районом вполне может и должен стать Алтайский край. Определенные шаги в этом направлении сделаны. В 1994 году АНИИЗиС впервые вышел с соей с опытных делянок на производственные посевы. С каждого из 80 гектаров было собрано по 14,5 центнера соевого зерна. С учетом созданных селекционерами уникальных сибирских сортов сои СибНИИК-315, Омская 4, Алтом, делающих реальными сборы по 20-25 центнеров с гектара, крайсельхозуправлением была утверждена краевая программа «Соя».

В ходе ее выполнения в 1995 году соя была высеяна десятью хозяйствами на 630 гектарах, а в минувшем году уже тридцать хозяйств заняли ею 2300 гектаров. За эти два года соя дала урожай не ниже зерновых, а в лучших хозяйствах взяли по 18-20 центнеров, что равнозначно получению с гектара 54-60 центнеров пшеницы.

Сейчас в крае имеется 1200 тонн первоклассных семян сои Алтом, которыми можно засеять около 10 тысяч гектаров, а через два-три года полностью закрыть потребность в соевых продуктах питания.

То есть за земледельцами дело не стало. Но уже сейчас надо срочно налаживать переработку этой культуры - хотя бы на первых порах путем закупки тех же «соевых коров». Мировой опыт и пример Кубани убеждают, что вкладываемые в это средства окупаются очень быстро.

Николай ВАСЯКИН,
зав. лабораторией селекции зернобобовых культур АНИИЗиСа, кандидат сельскохозяйственных наук.

Книжная полка: страницы истории

ЯБЛОЧНЫЙ СПАС

ЖАЛЬ, что книга Н.Е.Лалетиной «Яблочный спас» вышла в Красноярске скромным тиражом - пять тысяч экземпляров. Издана год назад, а я увидела ее в Барнауле совсем недавно. Книга же достойна широкого внимания. Нелли Ефимовна отважилась на многотрудное занятие - изучение истории сибирского садоводства. В последнее время было опубликовано много справочников, рекомендаций, руководств, обобщений опыта, научных статей по садоводству, в которых изучаемая тема, замечает автор, «выражалась двумя-тремя общими фразами». Вот и пришлось «хотя бы чуть-чуть исправить существующую несправедливость и предоставить несколько страниц истории садоводства в Приенисейском крае». У «Яблочного спаса» триста страниц. Весьма значительная работа.

Оказывается, первый сад в Красноярском крае был заложен по распоряжению графа П.И.Шувалова в середине 18 века. То был сад кедров. В ту давнюю пору плоды давали кедр, рябина да черемуха. В 1826 году в далеком северном Туруханске появилось опытное поле благодаря стараниям сосланного туда опального декабриста Ф.В.Шаховского. В Енисейске стараниями декабриста М.А.Фонвизина и его супруги Натальи Дмитриевны вырос сад цветов и многих редких растений. Омский садовод И.П.Бедро издал /1925г./ книгу «Плодоводство Сибири» с резонным заключением: «Я решил испробовать свои силы и знания в этом деле и после лет работы, после изучения всего, что было до сих пор в Сибири сделано тружениками садоводства, могу с уверенностью сказать, что садоводство Сибири с ее морозами, с ее летними жарами, с ее весенними поздними и осенними ранними заморозками вполне возможно». А имена многих тружеников садоводства остались неизвестными. Тысячи переселенцев из европейской России везли с собой семена, плодовые саженцы, чем, конечно же, внесли свою лепту в становление сибирского садоводства.

Но мы знаем имена многих подвижников, новаторов, исследователей. В село Дубенское Минусинского уезда М.Г.Никифоров приехал с единственной целью - посвятить себя садоводству: «Коли там есть бахчеводство, то почему бы не быть плодоводству?» В 1885 году он разбил сад и позже вывел несколько сортов яблони. В первом ряду пионеров сибирского садоводства стоят В.М.Крутовский, Л.П.Симиренко, А.И.Олониченко, А.А.Верещагин, Н.Н.Тихонов и другие. Каждому автор «Яблочного спаса» отводит достойное место. В 1912 году Красноярский департамент земледелия назначил Д.Д.Нащокина заведующим опытным полем. На базе этого поля со временем сформировалась и поныне живет плодово-ягодная станция.

В 1934 году И.В.Мичурин писал: «Надеюсь, что с помощью М.А.Лисавенко, А.И.Олониченко, Н.А.Иваницкого, Н.Н.Тихонова и других дело создания в Сибири своих местных сортов получит, наконец, свое разрешение, я в этом не сомневаюсь». Так и произошло. 35 лет работал на опытной станции Н.Н.Тихонов, и за это время из 145 тысяч гибридных сеянцев яблони, груши, слив и вишне-сливовых гибридов была получена большая группа новых сортов, которые, пишет Н.Лалетина, полностью обновили сортимент края, вошли в районированный сортимент соседских регионов. А Лисавенко! Он имел свой сад в Ачинске, потом переехал в Горный Алтай, еще позже в Барнауле создал научно-исследовательский институт садоводства Сибири. Институт носит имя Героя Социалистического Труда академика М.А.Лисавенко.

И еще несколько строк из книги Н.Лалетиной: «Издавна на Руси отмечались православной церковью три красивых добрых праздника, три Спаса, посвященных Спасителю нашему Христу и связанных с хозяйственной деятельностью сельских жителей, с плодами этой деятельности. Все три Спаса празднуются в августе месяце, и народ дал им поэтические названия: Медовый Спас - праздник совпадал со второй вырезкой сотов из пчелиных ульев; Яблочный Спас -совпадал со сбором яблок в садах; Хлебный Спас - приходился на окончание жатвы... Мне хорошо запомнился этот красивый праздник много лет назад во Владимирском соборе Киева, когда церковнослужители разных санов в нарядных, часто белых одеждах святили фрукты. Действо было торжественным и преисполненным значимости. Мы с моим тогда еще маленьким сыном стояли как завороженные, т.к. впервые присутствовали на службе в честь Яблочного Спаса. Согласитесь, что название так непривычно слуху сибиряка».

Верно - непривычно, но по прочтении этих строк, всей книги становится очень понятным.

Надежда ПРОХОРОВА.

Идет подписка: «Россияне» + энциклопедия

Не упустите шанс исцелить дух, душу и тело!

Быть или не быть? - эти крылатые слова из монолога Гамлета цитируются довольно часто, когда судьба ставит человека перед дилеммой и необходимостью сделать серьезный шаг. Но есть еще два вопроса, которые и покруче, и поактуальней: «Как дожить до бриллиантовой свадьбы?» и «Как исцелить дух, душу и тело?».

Долгое время ответ на эти вопросы был за семью печатями и плотной завесой. Нынче Великая Мать-Природа завесу над этими вопросами приоткрыла.

Ровно полгода назад многие региональные, областные и районные газеты России и целый ряд изданий зарубежных стран опубликовали сенсационную статью «Как дожить до бриллиантовой свадьбы?». В ней шла речь о том, что редакция журнала «Россияне» подготовила к переизданию уникальный четырехтомный «Полный русский иллюстрированный Словарь-Травник» (издание А.А. Каспари, Санкт-Петербург, 1898 г.) Именно его букинисты называли бриллиантовым изданием. По аналогии с бриллиантовой свадьбой. При этом не без основания добавляли: будешь иметь такое издание - точно доживешь до бриллиантовой свадьбы.

Уже первые отклики подписчиков «Россиян» на выход начальных томов «Травника-Цветника» показали: это именно то, что так долго ждали и жаждали люди. Читательские письма-отзывы буквально пестрят восклицаниями: «Народная кладезь исцеления! Российский бальзам! Панацея от всех хворей! Свет и цвет надежды!».

В общем-то прогнозируемым сюрпризом для нас стала и реакция многих частных лиц из дальнего зарубежья и крупнейших библиотек 102 стран мира: от разноликой Америки до умиротворенной Швейцарии и крохотного Люксембурга. В разномастных конвертах с цветистыми марками были не только сухие заявки с просьбой выслать дополнительный тираж «Травника-Цветника» (увы, не успели подписаться!), но и добрые советы и пожелания издателям «Россиян». Такая дружная поддержка со стороны российских и зарубежных читателей и их оптимизм еще более укрепили в нас веру в необходимость в сжатые сроки наряду с «Травником-Цветником» издать «Полную народную энциклопедию исцеления духа, души и тела». Да так, чтобы она предназначалась сразу для всей семьи: и для детей, и для взрослых.

И если «Травник-Цветник» уже ответил на первый ключевой вопрос «Как дожить до бриллиантовой свадьбы?», то «Полная народная энциклопедия исцеления духа, души и тела» даст ответ, как вдохнуть в себя новые жизненные силы и пройти последовательно сверху вниз все этапы исцеления: духовного, душевного и телесного.

Уже первые тома этой энциклопедии сданы в типографию.

Учитывая трудное материальное положение многих из наших подписчиков, редакция, несмотря на повышение издательских затрат, изыскала дополнительные возможности и решила во 2-м полугодии 1997 года каталожную цену на журнал «Россияне» не повышать. Она остается прежней. Иными словами: заплатив 72 тыс. рублей, вы получите уникальное издание - «Энциклопедию исцеления духа, души и тела».

Поспешите на почту: подписной индекс журнала «Россияне» (равнозначно народной энциклопедии) тоже остается прежний - 70258. Подписка будет осуществляться во всех почтовых отделениях, как и раньше, по каталогу «Газеты и журналы» агентства «Роспечать» на второе полугодие 1997 года.

У каждого есть шанс стать обладателем универсальной сводной энциклопедии исцеления, возродить и поддержать свои жизненные силы, следуя божьему промыслу и секретам наших предков.

Владимир ФИРСОВ,
поэт, главный редактор журнала «Россияне», лауреат Государственной премии РФ.

Реклама "АП" Короленко, 105 5 этаж
АЛТАЙ ИНФОРМ ПРЕСС
Реклама "АП" тел. 23-34-78 факс 23-44-30

ПРОДАЕМ ИЛИ МЕНЯЕМ ПРОИЗВОДСТВЕННО-ТЕХНИЧЕСКУЮ БАЗУ, может использована для производства и переработки сельхозпродукции, в районе Барнаульского мясокомбината (производственная площадь 2000 кв.м, площадь земельного участка 3.5 га) и авторефрижератор на шасси ГАЗ-3307, пробег 13000 км.
Тел.: 26-08-45, 24-46-54.

ИНВЕСТИЦИОННАЯ КОМПАНИЯ «СТРАТЕГИЯ» ПОКУПАЕТ И ПРОДАЕТ ВЕКСЕЛЯ:
- энергосистем
- краевой и городской администраций
- коммерческих банков.

Обращаться: г.Барнаул, ул.Деповская, 15, каб. 31.
Тел.: 24-47-13, 24-26-54, 24-35-63.
Лицензия 48 от 14.09.95 г. N 2359.

ЭНЕРГИЯ ОБНОВЛЕНИЯ ЭЛЕКТРОННАЯ ТАБЛЕТКА.
Автономный электростимулятор желудочно-кишечного тракта.
Лицензия N 30-03/223 от 20.06.95 г.
Консультационный центр ГНПП НИИПП: г.Барнаул, ул.Союза Республик, 30, каб. 5. Тел. 24-14-39.
Капсулу можно приобрести в аптеках N 132, 288, 4, 170.

ТОО «Аграрник» реализует:
ГУСЕНИЦЫ в сборе ДТ-75 по 7.2 млн.руб, Т-4 по 8.2 млн.руб., ЗАП. ЧАСТИ к трактору Т-25А, НАСОСЫ НШ-50 и РАСПРЕДЕЛИТЕЛИ Р-80.
Обращаться: с.Топчиха, ул.Правды, 2. Тел.: (252) 2-23-04.

АВТОМОБИЛИ ВАЗ
АВТОМОБИЛИ БЕЗ ПРОБЕГА, ДОСТАВКА ЖЕЛЕЗНОДОРОЖНЫМ ТРАНСПОРТОМ

Лицензия Б 00542 выдана Комитетом по продовольствию г Барнаула от 8.01 97 г
- Возможен бартер на сельхозпродукты
- Установка сигнализации
- Противоугонная маркировка
- Предпродажная подготовка
- Гарантия

АНТ Тел. 44-27-28. Павловский тракт, 83.
Тел. 27-09-95. Змеиногорский тракт, 118-б.
Тел. диспетчера 33-36-36 (круглосуточно).

ПРОИЗВОДИТЕЛЬ ПРЕДЛАГАЕТ!
УНИВЕРСАЛЬНЫЙ УТЕПЛИТЕЛЬ в виде мин.ваты, мин.матов для любых конструкций от коттеджей до промышленных котельных сроком службы не менее 20 лет.
Мы сохраним ваше тепло! Звоните, договоримся!
Завод минерального волокна.
Тел. 42-33-31, 42-99-87.

СТЕКЛО КАЧЕСТВЕННОЕ
Представительство АО "САРАТОВСТЕКЛО" в г.Барнауле реализует
ЛИСТОВОЕ СТЕКЛО в ассортименте
Цена за 1 кв. м. : 3 мм 19000-21000
4 мм -22700-27000
5 мм -27200-32000
6 мм -32000-39000
А также осуществляет: раскрой стекла, обработку стекла, тонирование, нанесение декоративного рисунка.
ВОЗМОЖЕН БАРТЕР.
Ул. Сельскохозяйственная, 1. Тел. 44-25-32.
Изготовим торговое оборудование из профиля и уголка.

Официальный представитель АО «Резинотехника» (г.Саранск)
ТОО фирма «Унион» реализует со склада в Новосибирске
РЕМНИ ТЕХНИЧЕСКИЕ
в ассортименте (более 100 типоразмеров).
Тел. (383-2) 65-45-76, тел/факс 65-45-95.

ЗАКУПАЕМ пшеницу, горох, рожь, гречиху, ячмень.
Возможен обмен на легковые и грузовые автомобили, авто- и сельхозшины, аккумуляторы, ремни.
ЗАО «Вездеходы УАЗ».
Адрес: г.Барнаул, ул.Анатолия, 4.
Тел.: 36-41-60, 36-42-35.

Алтайагропромкомплект РЕАЛИЗУЕТ
станки настольно-сверлильные, металл лист 2, 2.5, 3 мм **инструмент слесарный, тисы, эмальпосуду, ведра** оцинкованные 9, 12 литров.
Тел. 42-69-76.

Фирма «Деско»
РЕАЛИЗУЕТ МАСЛО ПОДСОЛНЕЧНОЕ 4.600-4.800 руб/кг, **ХАЛВУ** (г.Бийск) - 8.500 руб/кг.
Закупим муку, сахар, крупы, сухое молоко 25%.
Тел. в Барнауле: (385-2) 76-34-51, 76-34-27.

ВНИМАНИЕ!
Каждое воскресенье в ДК котельщиков в 12-30 **ПРОВОДИТСЯ ЛЕЧЕБНЫЙ СЕАНС ПО ИЗБАВЛЕНИЮ ОТ АЛКОГОЛЬНОЙ ЗАВИСИМОСТИ.**
Лицензия А-121461 N 361/96 от 29.12.95г.
Тел. 77-01-41.

ВОПРОСЫ
- гражданского
- предпринимательского
- жилищного
- семейного
- трудового
- уголовного
- автотранспортного
- приватизации
- банкротства
- защите прав акционеров
- защите прав потребителей
- услуг местных телефонных сетей
- по выходу учредителей из ТОО, ООО.

● Представим ваши интересы в народных и арбитражных судах.
● Возьмем на постоянное или временное обслуживание предприятия любой формы собственности.

ОАО «АЛТАЙТЕЛЕКОМ»
СЛУЖБА ЮРИДИЧЕСКОЙ ПОМОЩИ ПО ТЕЛЕФОНУ 8 (20) 35-48-85.
Оплата как по междугородной связи. Первая минута - бесплатно, каждая последующая - 3000 руб/мин.
Лицензия Управления юстиции Алтайского края нр. 149 от 19.09.96 г.
Пр.Ленина, 54, 3 этаж, 5 кабинет.

ВСЯ ПРОДУКЦИЯ СЕРТИФИЦИРОВАНА.

ТЕАТРЫ

ТЮЗ. 9 апреля - «КОНЕК-ГОРБУНОК» - в 12. 10 апреля - «УЧИЛКА XXI ВЕКА» - в 14. 11 апреля - «УЧИЛКА XXI ВЕКА» - в 17. 12 апреля -«КОНЕК-ГОРБУНОК» - в 11, 14. 13 апреля - «ЦАРЬ ВОДОКРУТ» - в 11, 14. 16 апреля - «КЕНТЕРВИЛЬСКОЕ ПРИВИДЕНИЕ» - в 11, 14.

ТЕАТР КУКОЛ «СКАЗКА». 12 апреля - «ЗВЕЗДНЫЙ МАЛЬЧИК» - в 12. 13 апреля - «ЖИЛА-БЫЛА СЫРОЕЖКА» - в 12.

КИНОТЕАТРЫ

«МИР». По 10 апреля - «ОХОТНИКИ ЗА МОНСТРАМИ» - в 12, 16, 18. «ВТОРЫЕ ДЕВЯТЬ С ПОЛОВИНОЙ НЕДЕЛЬ» (эротическая любовная драма) - в 14, 20. 11 апреля - презентация остросюжетного исторического фильма Владимира Краснопольского и Валерия Ускова «ЕРМАК» (2 серии, в гл. ролях: Н.Джигурда, А.Степанов) - в 18. 12 апреля - «ЕРМАК» (2 серии) - в 17, 19-30. 13 апреля - «ЕРМАК» - в 12, 14-30, 17, 19-30.

«РОССИЯ» (ООО «СИНЕМА»). По 15 апреля - «СУМАСШЕДШИЙ ПЛЯЖ» (Аргентина, комедия) - в 12, 14, 16, 18. 14 апреля -благотворительный сеанс, фильм «МОЯ МОРЯЧКА» (Россия) - в 12.

«РОДИНА». По 13 апреля - «СЛЕД КРАСНОЙ ПОМАДЫ»(США, триллер) - в 16, 18, 20. «ТАРАКАНЬИ БЕГА» (отечественная комедия) - в 12, 14. С 14 апреля - «ГЛАДИАТОР-ПОЛИЦЕЙСКИЙ» (США) - в 12, 14. «ЗОВ ЛЮБВИ» (США, эротика) - в 16, 18, 20.

«ПЕРВОМАЙСКИЙ». По 13 апреля - «ЛОВУШКА ВЕНЕРЫ» - в 11, 13, 15, 17, 19, 20-30. «КУЛАЧНЫЙ БОЕЦ» - в 12, 14, 16, 18, 19-30. Каждую пятницу, субботу и воскресенье проводятся молодежные дискотеки - в 21.

«ЛУЧ». По 13 апреля - «АКАДЕМИЯ НИНДЗЯ» (США) - в 13, 15, 17, 19.

«ИСКРА». 9 апреля - бесплатный сеанс для ветеранов «БОЛЬШОЙ КАПКАН, ИЛИ СОЛО ДЛЯ КОШКИ ПРИ ПОЛНОЙ ЛУНЕ» - в 10. «ГОД ХОРОШЕГО РЕБЕНКА» - в 12, 14, 16. «ДРУГОЙ МУЖЧИНА» - в 18, 20. С 10 по 13 апреля - «ГОД ХОРОШЕГО РЕБЕНКА» (для семейного просмотра) - в 12, 14, 16. «ДРУГОЙ МУЖЧИНА» - в 18, 20.

РЕАЛИЗУЕМ запчасти на дизеля А-01, А-41, МТЗ, СМД, КамАЗ.
Возможен бартер на с/х продукты.
АГРОПРОМЭНЕРГО г.Бийск, ул.Яминская, 4.
Тел. 22-98-67.

Встреча выпускников Алтайского мединститута 1967 года состоится 27 июня.
Желающих принять участие ждут по адресу: **656067, г.Барнаул, ул.Балтийская, 67, кв.161.**
Тел. 45-47-38 (Демченко Н.П.).

Реализуем ЦЕМЕНТ М-400 (г.Искитим).
Возможен бартер на с/х продукты.
Тел.: 75-55-69, 23-48-10.

Продается новый легковой автоприцеп, крылья снаружи, жигулевская подвеска, завод изг.Красноярск.
Тел. в Топчихинском р-не: 2-45-59 (вечером).

Строительство балконов на 1-х этажах.
Тел. 42-21-46.

Куплю военные импортные мотоциклы.
Тел. в Бийске: 36-02-93.

Продаю кооперативный гараж (Меланжевый парк), сад в Калиновке (8 лет, гараж, дом, баня).
Тел. 23-99-52.

● Продаю ВАЗ-2106, 1982 г.вып., с железом, 12 млн. руб.
Обращаться: у [illegible], 38-69.

● Продаю дачу за Березовкой (7 млн.руб.).
Тел. 41-29-92.

● Продаю ВАЗ-2107, 1988 г.вып., в отл. состоянии.
Тел.: 54-34-02, 44-24-18.

● Продаю:
оконные блоки, 1,2х0,9м - 3 шт. (остекленные); 1,4х1,32м - 4 шт. (двойные); 1,10х0,9м (верандные, остекленные); ванну, 1,7 м, б/у; газосварочный аппарат в комплекте; сверлильный станок.
Тел. 41-87-75.

● Продаю сруб дома (9,40х8,20х3,20) из сосны с матками, 16 млн. руб.
Тел. 25-64-97, 22-12-79.

● Меняю 2-комн. кварт. в центре и 2-комн. на Сулиме (40/52 кв.м) на 3-4-комн. в центре.
Тел. 44-28-84.

● Продаю М-412 и ЗАЗ-968М. Все на ходу.
Тел. 27-02-05 (с 20 до 23).

● Продаю сад в сад-ве «Горный лен» (авт. N 118, ост.«Конечная», кирп. дом с мансардой, 10 соток, баня).
Тел. 52-35-02.

Продается ВАЗ-2101.
Тел. 42-51-37 (после 18).

«АП» - 80 лет

Станислав Вторушин

ЗОЛОТЫЕ ГОДЫ

...Уже в первые дни своей работы в «Алтайской правде» я открыл, что между отделом промышленности и отделом сельского хозяйства идет негласное, но беспощадное соперничество за лучшие материалы. В то время каждый месяц подводились итоги работы отделов, и лучшие очерки, корреспонденции, репортажи вывешивались на специальную доску.

Отдел сельского хозяйства возглавлял Олег Дронов, самой заметной и колоритной фигурой среди его сотрудников был Анатолий Доболев. По манере работы он чем-то напоминал Гусельникова. Был такой же неторопливый, обстоятельный и въедливый. Другим литсотрудником была Людмила Ковалева - журналистка с легким пером, быстрая на ногу, любившая и умевшая писать и первополосные репортажи, и аналитические корреспонденции. В этом соревновании не было победителей, но оно помогало всем нам творчески расти и совершенствовать свое мастерство. Потому что попасть со своим материалом на доску лучших было честью для любого журналиста газеты.

В отличие от Клуниченко, прошедшего войну и потерявшего на ней ногу, Дронов был молодым человеком. До назначения на должность заведующего отделом он работал собкором «Алтайской правды» по бийской зоне районов. Там с ним произошел случай, о котором любил рассказывать сам Олег.

Однажды летом он со своим другом, начальником райотдела милиции, поехал половить рыбу неводом. Друг был в милицейской полковничьей форме. Подъехав к реке, они разделись, оставили одежду в машине и, развернув невод, полезли в воду. Едва стали вытаскивать его на берег, как к ним подъехала машина, из которой вышли три молодых здоровых парня. Неводом рыбачить было запрещено. Дронов с начальником милиции перетрухали. Ведь как-никак оба занимали весьма заметные должности, и, если их поймают за браконьерским промыслом, да еще предадут дело гласности, беды не миновать.

Парни подождали, пока рыбаки вылезут из воды, и сказали:

- Снасть придется конфисковать, пойдемте к машине, составим протокол.

- Ну какой там протокол, - произнес Дронов. - Поймали всего два чебака, и из-за них разводить сутягу?

- Штраф не за чебаков, а за нарушение правил рыболовства, -сказал один из парней.

- А, черт с вами, - сказал в сердцах начальник милиции. -Забирайте невод и уезжайте.

- Боитесь огласки? - спросил все тот же парень и внимательно посмотрел на рыбаков.

Начальник милиции ничего не ответил, лишь махнул рукой, повернулся и пошел к машине. Олег Дронов поплелся за ним. Парни свернули невод, положили его в багажник своей машины и уехали. А незадачливые рыбаки, сев на траву, опустили головы. Они были в шоке.

В себя пришли через полчаса. Достали сигареты, покурили и стали соображать, что же с ними произошло. Напрасно убили время, испортили себе настроение, чуть было не влипнув в неприятную историю, теперь придется возвращаться домой без невода и рыбы. Выкурив еще по одной сигарете, оделись. Олег посмотрел на своего друга в милицейской форме с полковничьими погонами на плечах и задумчиво сказал:

- А ведь они могут и не быть рыбинспекторами, свои удостоверения они нам не показали. Что если это обыкновенные авантюристы?

Начальник милиции тоже посмотрел на Олега и произнес:

- Садись в машину, поехали.

Парни рыбачили их неводом на этой же речке всего в километре вверх по течению. Остановившись на берегу, начальник милиции вышел из машины и поманил их к себе пальцем. Сейчас, когда он был не в мокрых трусах, а в форме полковника, он производил грозное впечатление. Парни, мгновенно поняв, что влипли, осторожно вылезли из воды. Они тут же узнали тех, у кого час назад отобрали невод.

- Что ж вы нам сразу все не объяснили, - сказал тот, который больше всего выдавал себя за рыбинспектора.

- Хотели, чтобы вы нам рыбы наловили, - сурово произнес Олег. -Где она?

- Да вон там, на траве, - ответил парень.

Рыба лежала около их машины.

- Ты займись неводом, - сказал Олег, обращаясь к своему напарнику, - а я рыбой.

Достав из багажника ведро, он пошел к улову. Пока парни сматывали невод, Дронов набрал полное ведро рыбы. Почти столько же оставил и парням.

- Что же ты не забрал всю рыбу? - спросил начальник милиции, когда они уже отъехали от речки.

- Пусть сварят уху, а то им закусить нечем будет, - ответил Олег.

Начальник милиции рассмеялся. Вот так можно обратить в счастье неудачу, если, конечно, за него будешь отчаянно бороться.

Но Олег Дронов не всегда был таким мягким, справедливым и великодушным. В этом я убедился не только во время работы в «Алтайской правде», но и тогда, когда наши пути через несколько лет снова пересеклись с ним уже в газете «Правда». Он был ее собкором по Северному Казахстану, я - по Тюменской области.

Но самым талантливым журналистом «Алтайской правды» в то время был Геннадий Комраков. Несколько лет он работал собкором газеты по Рубцовскому району, осенью 1965 года его перевели в Барнаул на должность специального корреспондента отдела партийной жизни. Отдел подчинялся заместителю редактора газеты Петру Яковлевичу Матвееву.

Комраков жил на привилегированном положении. Он мог днями не приходить в редакцию, ему все прощалось. Главное, чтобы он писал, и П.Я. Матвеев создавал ему для этого условия. А Комраков постоянно разрывался между журналистикой и литературой. На его рабочем столе рядом со страничками очерка или корреспонденции почти всегда лежало начало какого-нибудь рассказа. Написав его, он тут же бежал к нам с Гусельниковым и читал вслух.

Комраков был крупным парнем с темными вьющимися волосами, немного широковатыми скулами и толстыми, мясистыми губами. Он прошел труднейшую школу жизни и прежде, чем стать газетчиком, работал мотористом теплохода на реке Лена, завхозом в детском саду, токарем на заводе. Учился урывками, экзамен за десять классов ему пришлось сдавать экстерном, а затем он поступил на заочное отделение Литературного института им. Горького.

Он умел удивительно интересно рассказывать разные истории. Причем всякий раз, когда он повторял свой рассказ, события обрастали новыми подробностями, захватывающими дух деталями. По этому поводу неоднократно возмущался Гусельников.

- Как ты можешь так? - спрашивал он. - Вчера говорил одно, а сегодня эта история выглядит у тебя совершенно по-другому. Где же правда?

- Правда там, где рассказ выглядит убедительнее, - отвечал Комраков.

В его голове шла непрерывная работа. Он был художником слова, причем самым талантливым из всех нас.

Писал он легко, красиво, точно. Во всех его очерках писателя всегда было больше, чем журналиста. Он умел находить такие детали, такие повороты сюжета, которые делали материал всегда интересным. Его хватало на все. Он умел не только работать, но и собирать шумные застолья, за которыми для всех находилось место. И его любили в редакции все.

В самом начале восьмидесятых годов мне приходилось много раз встречаться с известным археологом, академиком А.П. Окладниковым. Это было незадолго до его смерти. Однажды я спросил, как ему удалось открыть стоянку первобытного человека на реке Улалинке в Горном Алтае. Ведь до этого там побывало немало археологов, и никому в голову не приходило, что на берегу Улалинки могли когда-то жить древние люди. А он пришел на берег, поднял первый, бросившийся ему в глаза, камень и увидел, что он обработан рукой нашего пращура.

- Меня привело туда чутье охотника за первобытным человеком, -сказал на самом полном серьезе Алексей Павлович.

Такое же чутье, но только на интересных людей, было у Комракова. Он не жалел никаких сил, чтобы добраться до интересного человека и потом рассказать о нем на страницах газеты. Я до сих пор не могу забыть встречу с ним лютым декабрьским вечером в Бийске. Я приехал туда в командировку и остановился в гостинице «Бия». Это была старая купеческая гостиница с высоченными потолками и огромными окнами. Полы ее коридоров были застланы толстыми ковровыми дорожками.

Поставив в номере около кровати свой портфель, я вышел в коридор и чуть не налетел на Комракова. Он был в шапке, полушубке и каких-то легких, не по сезону, ботиночках.

- Ты откуда? - радостно воскликнул он, бросившись ко мне.

- Приехал в командировку, - ответил я. - А ты тоже сюда?

- Я, брат, возвращаюсь из такой тьмутаракани, что и врагу не пожелаешь, - сказал он и, передернув плечами, словно его бил озноб, спросил: - У тебя денег нету?

- Есть, - ответил я. - Я еще не потратил командировочные.

- Тогда пойдем ужинать. Я на полном нуле.

Ресторан находился на первом этаже гостиницы. В нем было шумно, пахло свежей пивной пеной, над столами в полусумраке висел сизый дым. Мы нашли за столиком два свободных места и сели, ожидая официанта.

- Ты что будешь? - спросил Комраков.

- Мне все равно, - произнес я.

- Тогда водку.

Заказали графин водки, какой-то салат, бефстроганов. Комраков опрокинул в рот рюмку, тут же налил вторую и снова выпил.

- Продрог до костей, - сказал он, поморщившись. - Ты знаешь, где я был? На самом конце Телецкого. Я там такого старичка откопал, до сих пор сам себе не верю. Фамилия его Смирнов. Живет на Телецком с конца двадцатых годов. Приехал туда из Питера. Украл алтайку, она ему родила детей. Прекрасная семья. А девчонки просто удивительно красивые.

- Чем же они там живут? - спросил я.

- Он сад разбил, землю на лодке навозил с другого берега Телецкого озера, яблоки замечательные выращивает. Я сам ел, он меня угощал. Ты знаешь, я бы хотел иметь такой характер.

Потом о Смирнове писали многие. Был у него и я, видел сад, устроенный на террасах, ел прекрасные яблоки. Но первым о нем рассказал Комраков, он открыл его свету.

- Как же ты зимой поехал туда в ботинках? - удивился я.

- Я ведь не думал туда ехать, - искренне признался Комраков. - Я о нем узнал в Турочаке, а от Турочака до Телецкого рукой подать. Обувь приходилось занимать, но ноги замерзли настолько, что боюсь не отогрею.

Очерк Комракова о Смирнове был сенсацией, о нем долго и много говорили, и не только на Алтае.

Той же зимой состоялось первое в моей жизни совещание собкоров «Алтайской правды», а их в то время было немало - двенадцать человек. Для газеты это всегда события. Редакционные коридоры наполнялись шумом, в отделах шли непрерывные споры. У всех собкоров к редакции всегда одна претензия - мало печатают. А среди собкоров «Алтайской правды» в то время было немало интересных личностей. До сих пор помню толстого, неповоротливого Юру Пешкова, чуть-чуть уступающего ему по комплекции неторопливого Витю Кирясова, юркого и шустрого Валеру Гавричкина, обстоятельного Бориса Рождественского, с которым мы и сейчас иногда встречаемся в коридорах редакции, когда я захожу в «Алтайскую правду».

На совещании анализировалась работа собкоров. По традиции вечером большинство из них вместе с несколькими наиболее близкими им сотрудниками редакции шли в какой-нибудь ресторан. В тот раз это был ресторан «Волна», находившийся на втором этаже старого деревянного здания на берегу Оби. Мы пошли туда потому, что в нем всегда было свежее пиво. На правах недавнего собкора компанией руководил Гена Комраков.

Не могу сказать, что мы мало выпили, но к тому времени, когда закрывался ресторан, у нас у всех оставалось неутоленное чувство жажды. В отличие от нынешних времен спиртное ночью в Барнауле тогда не продавалось.

- Выпить можно достать только в вагоне-ресторане проходящего поезда, - протерев носовым платком очки и снова надев их, меланхолично заметил Виктор Кирясов.

Все переглянулись. Идея была хорошей. Но как добраться до вокзала, ведь для того, чтобы увезти всех нас, надо не менее трех такси? Мы начали обсуждать эту проблему. Комраков молча поднялся и вышел на улицу. Через минуту он возвратился и начальственно приказал:

- Ребята, пошли.

Мы с недоумением двинулись за ним. На улице, у самых дверей ресторана, стоял автобус. Где его нашел Комраков, как он сумел договориться с шофером, для меня и сегодня остается загадкой.

Когда автобус подвез нас к вокзалу, от его перрона готовился отойти пассажирский поезд. Мы всей толпой кинулись к вагону-ресторану. Там был только портвейн.

- Неси портвейн, - сказал Комраков официанту.

- Деньги вперед, - строго потребовал официант.

Мы передали деньги. Поезд тронулся. Официант принес бутылки и начал выбрасывать их из вагона. Мы бежали за поездом и ловили их на лету. И вдруг за нашей спиной раздался пронзительный милицейский свисток. Мы остановились, но, естественно, лишь после того, как подобрали все бутылки. К нам подошел высокий пожилой старшина и, отдав честь, спросил, кто мы и что здесь делаем. Мы честно во всем признались.

- И сколько же вы отдали за каждую бутылку? - строго спросил старшина.

Комраков назвал цифру. Старшина, схватившись за голову, произнес:

- Обратились бы ко мне, я бы вам купил в железнодорожном ресторане в два раза дешевле.

Старшина нам понравился. Кто-то открыл бутылку и протянул ему. На улице было холодно, и, неся наружную службу, старшина наверняка промерз до костей. Он взял бутылку, приставил ее к губам и, громко булькая, отпил несколько глотков. Но они были настолько большими, что бутылка оказалась наполовину опорожненной.

- Больше не могу, - сказал он и протянул нам остаток.

- Почему? - удивились мы.

- Нахожусь при исполнении служебных обязанностей. - Старшина козырнул нам и неторопливо пошел в сторону вокзала. Мы сказали ему «До свидания!» и направились к Комракову. Его квартира находилась недалеко.

Дверь нам открыла заспанная жена Геннадия Нина. Она страшно удивилась, увидев на своем пороге такую толпу людей в час ночи. Но Комраков тут же успокоил ее.

- Не удивляйся, мать, у нас праздник. Ставь на стол закуску.

Много лет спустя, когда я работал корреспондентом «Правды» в Чехословакии, Комраков с Ниной по моему приглашению приезжали отдохнуть ко мне в Прагу. И мы со смехом вспоминали эту историю.

Должен сказать, что выпивали мы тогда не для того, чтобы напиться. У нас были бесконечные разговоры о жизни, творческих замыслах, болях и мечтах страны. Эти разговоры нередко продолжались далеко за полночь. Мы были полны сил и устремлены в будущее.

Вскоре в жизни редакции произошло важное событие - сменился редактор. Н.А. Девятьяров чем-то не устраивал руководство крайкома, и на его место приехал А.А. Матвеев, который до этого работал заместителем редактора областной газеты в Калинине, нынешней Твери. О том, что над Н.А. Девятьяровым сгущаются тучи, мы поняли еще с месяц назад. Он начал закручивать гайки, причем делал это довольно своеобразным для творческого коллектива путем. Стал требовать, чтобы все сотрудники редакции приходили на работу ровно к девяти часам и уходили не раньше шести. У нас же было принято другое. Хорошей работой считались не проведенные в редакции часы, а отлично написанный и вовремя сданный материал.

Первой от строгостей редактора пострадала заведующая отделом культуры и быта Надежда Васильевна Прохорова, или Надя, как мы ее называли между собой. Это была красивая женщина с длинными, стройными ногами, на которые, могу признаться теперь, мы, молодежь, постоянно заглядывались. Прежде, чем прийти в редакцию, она, по редакционным же делам, всегда заходила в какие-нибудь краевые и городские учреждения и, естественно, попадала на работу намного позже девяти часов. Изменить своей привычке она не могла, да и не хотела. И когда мы увидели на доске объявлений приказ об объявлении ей выговора за систематическое опоздание на работу, поняли: нашему редактору пришел конец. Так оно и случилось. Вскоре в его кресло сел А.А. Матвеев. Кстати, и с А.А. Матвеевым произошла та же история. Он тоже объявил Прохоровой выговор за опоздание на работу и тоже через неделю-другую был убран с редакторского поста.

Приход А.А. Матвеева обострил, как мне показалось, мою личную проблему. Квартиру я так и не получил, а с новым редактором надо было налаживать новые отношения. Зато повезло Комракову. Его уже давно приглашали в «Известия», но старое руководство под всяческими предлогами удерживало талантливого журналиста в редакции. А.А. Матвеев же заявил:

- Я своим талантам поперек дороги лежать не буду.

«Известия» открывали новый корреспондентский пункт в Томске, и Комраков вскоре перебрался туда. Вышло так, что это решило и мою квартирную проблему. Квартиру Комракова отдали заведующей отделом информации Ларисе Паршуковой, а мне ту, которую освободила она.

Я был на седьмом небе. На новоселье пригласил редактора. Он был в хорошем настроении, но после третьей или четвертой рюмки вдруг сделался серьезным и спросил:

- Галстук у тебя есть?

- Есть, - ответил я, не понимая, какое отношение это имеет к новоселью.

- Завтра в десять утра ты должен быть в отделе пропаганды крайкома партии. Тебя утверждают собкором «Алтайской правды» по городу Рубцовску.

Жена чуть не подавилась куском рыбы, который перед этим положила в рот. Я онемел. Придя в себя, спросил, заикаясь:

- Зачем же вы тогда давали мне квартиру в Барнауле?

- Чтобы не подумал, что я ссылаю тебя туда навсегда, - отрезал редактор.

В моей жизни было много переездов и самых неожиданных изломов судьбы. Я научился принимать их как должное. Но тот, первый переезд, был самым ошеломляющим.

В крайкоме у меня состоялся формальный, самый общий разговор с заведующим отделом пропаганды. Он был положен по протоколу. Но я почерпнул из него и кое-что полезное. Завотделом посоветовал, на что надо обратить внимание в городе Рубцовске, с кем наладить добрые отношения, на кого можно опереться.

В Рубцовске мне тоже повезло на друзей. В редакции городской газеты было немало интересных людей. Первым из них был Владимир Кильчанов. Человек, бесспорно, талантливый, но страшно неорганизованный, без внутренней дисциплины и самоконтроля. А без этого стать хорошим журналистом трудно. Из городской газеты, не без моей помощи, он перебрался в «Алтайскую правду», переехал в Барнаул, ему дали квартиру, но долго он не продержался. То, что прощалось в городской газете, для «Алтайской правды» было неприемлемо, и он был вынужден уйти из нее.

Вторым человеком, с которым у меня сложились хорошие отношения, был Лев Стрижкин. Со временем он стал собкором «Алтайской правды» и до сих пор продолжает работать в этой должности.

Из рубцовской практики мне запомнился случай, который произошел у меня с главным инженером Алтайского тракторного завода Ворониным. В то время на заводе ставился на конвейер новый трактор Т-4. Я попросил Воронина подробно рассказать читателям «Алтайской правды» об этой машине. Он согласился. Через несколько дней звоню на завод. Трубку поднимает секретарша. Называю себя, прошу соединить меня с главным инженером.

- Его нет, - сказала секретарша. - Но если вы по поводу статьи, она готова. Меня попросили передать ее вам.

Кладу трубку и бегом на завод. Но едва я начал читать статью, как меня охватило разочарование. Статья была написана так скучно, таким тяжелым канцелярским языком, что требовала перевода. Но главное, в ней не было ни фактов, ни событий, связанных с разработкой нового трактора, ни одной мысли. В таком виде она была не нужна газете. Мне почему-то сразу пришло в голову, что ее не мог написать главный инженер, человек, насколько я мог судить по нескольким личным встречам с ним, весьма эрудированный и интеллигентный и, что немаловажно для газетчика, интересный рассказчик.

Я встретился с ним на следующий день и выложил ему о его статье все, что думал. Воронин вспыхнул, забрал статью у меня из рук, положил ее в стол и сказал:

- Да, такие вещи поручать своим помощникам нельзя. Я напишу вам статью и сразу же дам знать об этом.

Через несколько дней меня разыскала его секретарша, и я получил совершенно другую статью. Мне не пришлось в ней править ни одного слова. Я тут же переслал ее в редакцию, и вскоре она появилась в «Алтайской правде».

Но рубцовская жизнь длилась для меня недолго. А.А. Матвеев оказался человеком временным, он не прижился. Его сменил А.М. Прозоров, выходец «Алтайской правды», много лет работавший собкором «Сельской жизни». Он тут же возвратил меня в отдел промышленности к Н. Клуниченко.

Может, я слишком субъективен, но при всех своих положительных качествах у А.М. Прозорова был один недостаток - он не любил людей самостоятельных и особенно тех, кто талантливее его. Именно при нем из «Алтайской правды» ушли многие способные журналисты. Он стремился, чтобы жизнь в газете протекала ровно, без малейших потрясений, а это значит, что и без взлетов.

В это время на Алтай после окончания ВПШ при ЦК КПСС в качестве собственного корреспондента «Правды» вернулся Анатолий Соколов. Если читатель помнит, в самом начале своего повествования я говорил о том, что его в Горном Алтае сменил Георгий Целмс. Анатолий был человеком широкой души, чрезвычайно отзывчивым и добрым ко всем. Лучшим его другом был Гусельников. Благодаря ему сдружился с Соколовым и я.

В самом конце декабря 1967 года из Томска в Барнаул пришла весть о том, что Комраков попал в тяжелую автомобильную аварию. Соколов тут же прибежал в «Алтайскую правду», зашел к нам с Гусельниковым и произнес только одну фразу:

- Старики, надо ехать.

- Когда? - не сговариваясь, одновременно произнесли мы.

- Завтра, в восемь, - ответил Соколов. - Я сказал шоферу, чтобы проверил машину, заправился и взял с собой две канистры бензина.

Морозным утром 29 декабря на машине ГАЗ-69, обтянутой тонким брезентом, мы отправились в шестисоткилометровый путь. В Томск приехали уже затемно, но улицы были ярко освещены - город готовился встречать Новый год. Комраков лежал на диване, весь в гипсе. Увидев нас, обрадовался и произнес:

- Я знал, что вы приедете до Нового года. Даже поспорил об этом с редактором здешней областной газеты. Завтра он принесет нам коньяк, - и, обратившись к жене, добавил: - Нина, достань-ка нам из серванта бутылку. Мужики с дороги, замерзли, как цуцики.

Нина принесла коньяк и рюмки. Комраков открыл бутылку, разлил.

- За вас и за Егора Кузьмича, - сказал он.

Мы переглянулись, но выпили молча. Комраков рассказал нам, что в аварию он попал на дороге между Томском и Асино. В его машину врезался грузовик. Шофер отделался ушибами, а у Комракова оказалось несколько переломов. Об аварии тут же доложили первому секретарю обкома партии Егору Кузьмичу Лигачеву. Он распорядился послать за корреспондентом «Известий» вертолет. Комракова доставили в томскую больницу, сделали рентгеновские снимки, наложили гипс. Лигачев постоянно справлялся о его здоровье. Когда узнал, что переломы серьезные, но угрозы для жизни нет, послал Комракову в больницу две бутылки коньяка и корзину фруктов. Подарок был символическим, ибо все знали, что сам Лигачев не пьет.

- Наливай, Толя, еще, - обратился Комраков к Соколову, закончив рассказ.

- Так это его? - спросил Гусельников и показал глазами на бутылку.

Комраков молча кивнул. Так мы отведали коньяка, которым угостил нашего друга человек, прославившийся в стране борьбой с алкоголизмом.

На следующий день попроведать Комракова пришел редактор томской областной газеты Александр Николаевич Новоселов. Это был высокий человек с простым деревенским лицом и хитрыми, внимательными глазами. Он пообедал вместе с нами, не вступая в разговор. Лишь внимательно слушал то, о чем мы говорили. Когда закончился обед, Новоселов достал сигарету, закурил и, обратившись ко мне, произнес:

- А не переехал бы ты, Слава, ко мне поработать собкором? Я открываю корпункт в самом интересном месте области.

- Где? - сверкнув глазами, спросил Гусельников. Он хорошо знал Томскую область.

- На севере. Там сейчас начинают добычу нефти и строительство города Стрежевого.

- А что там за условия? - спросил я.

- Откровенно говоря, тяжелые. Нехоженая тайга, болота, дорог ни одного километра. Связь только самолетом и вертолетом. Из промышленных предприятий в поселке нефтеразведочная экспедиция и рыбозавод. Но для газетчика лучшего места не найти.

Не знаю почему, но я не стал даже раздумывать. Посмотрев на Новоселова, ответил:

- Договорились. Приеду в Барнаул и сразу увольняюсь.

- Я нисколько не сомневался, что ты согласишься, - заметил молчавший до этого Комраков.

- Я тоже, - сказал Гусельников. Ему было жалко расставаться со мной.

31 декабря в ночь под Новый год мы возвратились в Барнаул. А.М. Прозоров отпустил меня с легким сердцем. Через пять лет, пройдя испытания томским севером, я переехал в Тюмень с удостоверением собственного корреспондента «Правды» на руках. В «Правде», кроме Соколова и меня, оказались Виктор Кирясов и Олег Дронов. Еще раньше в первую газету страны того времени из «Алтайской правды» были взяты Борис Аверченко и Борис Евладов. Вслед за Комраковым в «Известия» ушел Валерий Гавричкин. Георгий Целмс из «Алтайской правды» перешел сначала в «Комсомолку», а затем стал собкором «Литературной газеты» в Латвии. В «Советскую Россию» ушел Борис Прохоров, в «Сельскую жизнь» - Валерий Окунев, в «Труд» -Людмила Ковалева.

Я не знаю ни одной другой краевой или областной газеты, которая бы дала столько имен центральной прессе. Годы, проведенные в «Алтайской правде», были для меня золотыми годами ученичества. Жизнь собственного корреспондента, которую я начал, трудна, она связана с постоянными переездами. Но я не забывал о своих годах ученичества ни в переездах по стране, ни в зарубежных командировках.

ОБ АВТОРЕ: Станислав Васильевич Вторушин начинал свою журналистскую карьеру в «Алтайской правде». Был литературным сотрудником отдела промышленности, собственным корреспондентом в Рубцовске. Затем двадцать лет был собкором «Правды», сначала в Тюмени, затем в Новосибирске и восемь лет ее собственным корреспондентом в Чехословакии. Затем вернулся на Алтай. Член Союза писателей России, автор ряда сборников поэзии и прозы.

(Окончание. Начало в № 80-81.)

Спорт

Его Величество Футбол

Его по праву называют спортом N 1. В мире им больше всех занимается людей (в том числе и женщин!), по сооружениям для него также нет равных, а уж по количеству болельщиков и вовсе никому не сравниться. Так что сегодня предлагаем вниманию читателей спортивно-футбольную подборку.

Билеты во Францию заказывали?..

Продолжаются отборочные матчи на чемпионат мира-98. В группе, где за путевку во Францию играет и российская сборная, март не был добрым для главной нашей команды. На Кипре наши ребята, большинство из которых легионеры, сгоняли бесцветную ничью с хозяевами - 1:1. Еще пара мартовско-апрельских игр в группе принесла такие результаты: Люксембург - Израиль - 0:3 и Болгария - Кипр - 4:1. Теперь положение команд таково:

	И	В	Н	П	Р/М	О
1. Израиль	5	3	1	1	7-4	10
2. Болгария	4	3	0	1	10-5	9
3. Россия	4	2	2	0	10-2	8
4. Кипр	5	1	1	3	5-12	4
5. Люксембург	4	0	0	4	1-10	0

На 30 апреля запланированы еще два поединка: Израиль - Кипр и Россия - Люксембург.

Кстати, гарантированно получит путевку во Францию только победитель группового турнира. Второму же призеру еще предстоит поучаствовать в футбольной лотерее.

Шестой сказал: «Поехали!»

Стартовал и уже наделал немало шума шестой чемпионат России. В первых четырех турах сенсационно выглядят результаты «Динамо» (Москва) - «Крылья Советов» (Самара) - 0:1, «Алания» (Владикавказ) - «Зенит» (Санкт-Петербург) - 0:2, «Тюмень» (Тюмень) - «Спартак» (Москва) - 2:2. Хорошую прессу получил Валерий Минько (ЦСКА), пока не может обрести (вместе с клубом) хорошей формы Евгений Смертин («Торпедо-Лужники»), как-то потерялся в нижегородском «Локомотиве» Николай Кашенцев. Все они - воспитанники барнаульского футбола. Среди главных тренеров с вниманием следим за действиями Олега Романцева («Спартак»), Александра Тарханова («Торпедо-Лужники»), Александра Аверьянова («Крылья Советов»), которые также прошли школу Сибирско-Дальневосточного региона.

Впрочем, прошло всего четыре тура из 34. Пока таблица розыгрыша выглядит так:

	В	Н	П	Р/М	О
1. «Спартак»	3	1	0	9-2	10
2. «Ротор»	3	1	0	8-1	10
3. «Ростсельмаш»	3	1	0	6-2	10
4. «Крылья Советов»	3	0	1	4-3	9
5. «Динамо»	2	1	1	4-1	7
6. «Зенит»	2	1	1	3-1	7
7. «Балтика»	2	1	1	4-3	7
8. «Алания»	2	0	2	9-5	6
9. «Локомотив» (М)	1	3	0	7-5	6
10. «Черноморец»	1	2	1	5-5	5
11. «Жемчужина»	1	2	1	4-4	5
12. «Торпедо-Лужники»	1	1	2	5-7	4
13. ЦСКА	1	1	2	3-5	4
14. «Шинник»	1	0	3	2-9	3
15. «КамАЗ-Чаллы»	1	0	3	3-11	3
16. «Тюмень»	0	2	2	4-7	2
17. «Локомотив» (НН)	0	1	3	1-4	1
18. «Факел»	0	0	4	0-6	0

Выводы делать рано. Известно одно, что с будущего года в высшей лиге останутся 16 команд. А нынче неудачникам «высшего футбольного общества» предстоит с будущего года играть в первой лиге.

В первой - свои премьеры

С первых туров тон соперничеству в первой лиге задали липецкий «Металлург», нальчикский «Спартак» и майкопская «Дружба», до этого не помышлявшие о высоких местах. Однако сложно говорить о претендентах на победу. Да и нынче лишь победитель турнира получит единственную путевку играть в будущем сезоне в высшей лиге. Эту роль специалисты автоматически отводят прошлогодним неудачникам высшего эшелона екатеринбургскому «Уралмашу», камышинской «Энергии» и тольяттинской «Ладе». Полны честолюбивых планов ставшие старожилами лиги краснодарская «Кубань», ставропольское «Динамо», а элистинский «Уралан» и вовсе на весь мир заявил о намерении попасть в когорту сильнейших. Кстати, здесь нынче объявился в составе претендентов и экс-барнаулец Сергей Кормильцев. А всего бывших наших хлопцев столько в командах первого эшелона, что впору свою команду такого уровня иметь. Да вот никак не получается (или не хотим?).

По итогам сезона из первой лиги пять ее неудачников пополнят вторую лигу.

Самая патриархальная - вторая

«Веселая» нынче компания подобралась в восточной зоне второй лиги. Безрадостным оказался прошлый сезон для побывавших в первом эшелоне находкинского «Океана», иркутской «Звезды», красноярского «Металлурга» и новосибирского «Чкаловца». Но опыта они все же понабрались и вовсе не прочь вновь рвануть выше. Не скрывают своих честолюбивых планов томская «Томь» и кемеровский «Кузбасс».

Шансы всех участников чемпионата одинаковы. Наши же взоры с надеждой обращены на барнаульское «Динамо» и рубцовское «Торпедо».

И лишь одно нынче в восточной зоне новшество. Две команды, занявшие два последних места по итогам сезона-97, выбывают из российских соревнований по футболу среди команд нелюбительских клубов. А пока напомним, старт восточной зоны намечен на конец апреля.

Подготовил А. ПАВЛОВ.

Фотофакт

Знаменитый Пеле в столичной мэрии

Мэр Москвы Юрий Лужков принял в столичной мэрии чрезвычайного министра по делам спорта Бразилии Эдсона Арантиса ду Насименту, который более известен как легенда мирового футбола - Пеле. Горячий поклонник этой игры, Лужков с благодарностью принял от знаменитости его футбольную майку и побеседовал с гостем за чашечкой настоящего бразильского кофе «Пеле».

На снимке: Пеле дарит Юрию Лужкову свою футболку. Фото Олега БУЛДАКОВА (ИТАР-ТАСС).

К Дню космонавтики

Тот самый Марс...

ИХ БЫЛО ДВАДЦАТЬ. Честолюбивых, уверенных в себе военных летчиков, которые еще не представляли, что апрель 1961 года станет поворотным в человеческой истории. Следом за Гагариным в неизвестное отправлялись еще одиннадцать космонавтов самого первого набора. Владимир Комаров погиб при возвращении из второго полета. Павел Беляев скоропостижно скончался от болезни. Юрий Гагарин не вернулся из тренировочного полета. Осталось девять...

Да еще те восемь, которые ушли из отряда по разным причинам и канули в безвестность. Один из них - Марс Закирович Рафиков, нештатный культорг отряда, заводила и выдумщик, неистощимый шутник. Бывая в Алма-Ате, я непременно захожу к нему хоть на час или просто звоню: как дела, как здоровье? И он при встрече обязательно вспоминает что-нибудь из того далекого, но не забытого времени.

Выбор цели

Странно, что начальник медслужбы полка именно его пригласил на беседу к незнакомым военным медикам. Не дал даже в кино зайти - срочно! Два подполковника заинтересованно смотрели на летчика второго класса старшего лейтенанта Марса Рафикова. Между прочим, называли исключительно по имени-отчеству. И посыпались вопросы: любите ли летать, как переносите перегрузки, как летается ночью в облачности - в общем, чисто летного характера. Настороженный Рафиков отвечал односложно. И врачи раскрыли карты. «Не хотите ли полетать на качественно новой технике, на больших высотах и скоростях?» И это - все, ни о каких ракетах и слова не было! Естественно, он дал свое согласие. Старший лейтенант решил, что летать он будет на самолете типа американского X-15: подвешенный на авиаматку, тот выводился в стратосферу и на собственном двигателе поднимался до невиданных высот. Ну какой же летчик этого не хочет?!

Оказывается, не все дали согласие. Из двенадцати человек, отобранных в дивизии, двое отказались сразу. Остальные получали вызов и уезжали в Москву - на медкомиссию. А через неделю начали возвращаться с неприятными вестями. «Не прошел отбор... Совсем списали с летной работы...» Скрытое косоглазие, какое-то искривление ноздри - да что же там за требования?

- Долго не возвращался Валя Филатьев из соседнего полка. В числе последних получили вызов мы с земляком, Валей Варламовым. Валька к тому времени передумал ехать, да и я тоже. Однако нам напомнили, что мы люди военные... И поехали мы в Москву - «по теме номер шесть», как нам сказали. Пока ехали, приняли окончательное решение - отказаться.

У проходной их встретили молодые ребята, такие же военные летчики. «Вы по теме номер шесть? Так вот, хлопцы, бегите отсюда поскорее, если летать не надоело». Отказаться! Так и заявили встретившей медсестре. Но та уже потащила их в кабинет, где три полковника-медика начали ласково уговаривать. Особенно старался один из них - то был профессор Владимир Иванович Яздовский, можно сказать теперь - светило космической медицины. И уговорил-таки!

Новые товарищи в палате встретили посвойски. Степенными, солидными выглядели Павел Беляев и Дмитрий Заикин. Оценивающе поглядывал парнишка с челочкой на лбу и чертенятами в глазах - сразу видно, баламут! Таким и оказался Валентин Бондаренко. Чуть позже новичкам предложили познакомиться с ребятами, уже отобранными в спецгруппу. Рафиков вошел в указанную палату... и едва увернулся от летящей тапки. Симпатичный, чуть курчавый парень смутился:

- Извини, ошибся: завелся тут у нас один шутник... Давай знакомиться: Титов, Гера.

А медики браковали действительно жестоко. Кандидатов вращали на центрифуге, трясли на вибростенде, «поднимали» в барокамере на полтора десятка километров в одних только кислородных масках. Словно подопытных животных... Толпа кандидатов таяла, оставались немногие. С каждым днем все увереннее становились Марс Рафиков и Валентин Варламов. Ничего особенного в их организмах не нашли. Как, впрочем, у любимца нянечек Валентина Бондаренко, самого старшего по званию майора Павла Беляева и других.

К началу 1960 года двадцать два человека были отобраны в особый отряд. Но двое так и не приступили в подготовке. Один из кандидатов поставил вопрос довольно резко: квартиру дайте сразу, я женат, у нас грудной ребенок. Второго подвела пресловутая пятая графа анкеты - национальность. Кроме известных теперь всему миру, в отряд вошли Иван Аникеев, Валентин Бондаренко, Валентин Варламов, Григорий Нелюбов, Дмитрий Заикин, Анатолий Карташов, Марс Рафиков и Валентин Филатьев. Они-то и канут потом в безвестность...

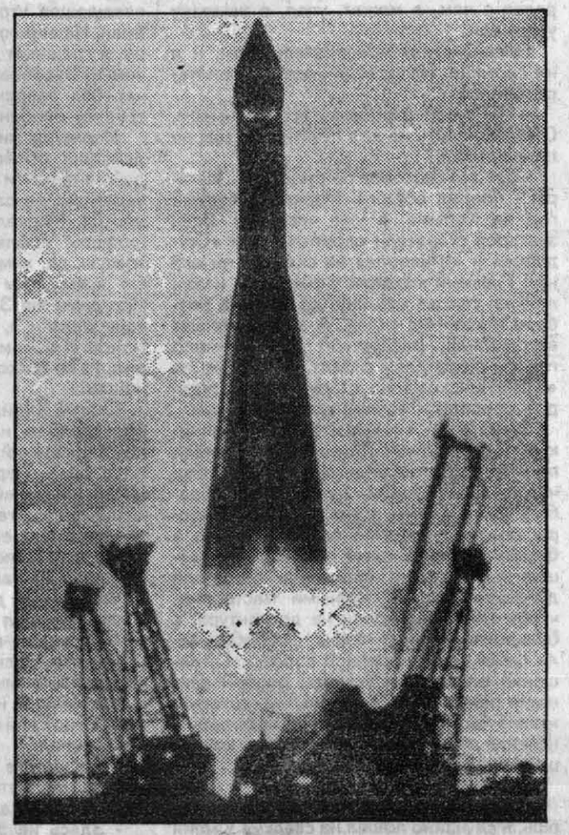

На грани эпох

После медкомиссии им, наконец, сказали, чем они будут заниматься. Но пока предложили разъехаться по частям и ждать вызова. Опять ждать! Командование считало этих летчиков отрезанными ломтями: летать не давали, зато дежурными по части «втыкали» через два-три дня. Только после письма командиру отряда Евгению Анатольевичу Карпову пришел, наконец, вызов Варламову и Рафикову. Они прибыли, когда большая часть отряда находилась на Волге: парашютист-испытатель Николай Константинович Никитин обучал парней премудростям парашютного спорта. Рафикова это очень порадовало, ибо он терпеть не мог парашютных прыжков. Разве мог он знать, что много лет спустя парашют спасет жизнь ему и молодому летчику?..

Подготовка была засекречена. Немногие знали, для какого дела предназначены эти парни, и называли чаще по воинским званиям: майор Беляев, капитан Рафиков, старшие лейтенанты Гагарин и Титов, лейтенанты Леонов и Бондаренко... Много позже из дневника Николая Петровича Каманина мы узнаем, как трудно было командовать отрядом. Они были очень разными по характерам, увлечениям, отношению к жизни. Тактичностью и выдержкой отличались Владимир Комаров, Павел Беляев и Андриян Николаев. Очень застенчивым оказался Иван Аникеев. Валентин Филатьев - сама невозмутимость.

- Сразу же выделились любители похохмить - Бондаренко, Леонов, Попович, я... Должен признаться, мы иногда пересаливали, в шутках переходили грани дозволенного. Гагарин тоже любил пошутить, но он четко эти грани ощущал. Не могу сказать, что мы были дружны все. Были такие маленькие дружеские группы. Я больше всего дружил с Жорой Шониным и Валей Варламовым. А Юра Гагарин? Он умел поддерживать дружеские отношения со всеми. Он был человеком семейным и почти все свободное время проводил с Валей и дочерьми. Чаще других в семье Гагариных бывал, пожалуй, Алексей Леонов.

А свободного времени у них почти не было. Теоретические занятия, физическая подготовка, полеты, специальные тренировки. Очень скоро отряд начал нести потери.

Чтобы ускорить подготовку к первому полету, после тщательной прикидки отобрали шестерых космонавтов - группу первой очереди. Здесь роль играло не только здоровье, но и теоретическая подготовка, психологические тесты, отношение к товарищам и поведение в быту и даже... габариты. Все шестеро обладали невысоким ростом и небольшим весом. Это были Валентин Варламов, Юрий Гагарин, Анатолий Карташов, Андриян Николаев, Павел Попович и Герман Титов.

Вот тут и начались первые потери. После центрифуги врачи обнаружили у Карташова точечные кровоизлияния. И медики отчислили его. Анатолий Карташов долгое время был летчиком-испытателем. Нелепый случай выбил Валентина Варламова. Он особенно памятен Марсу Закировичу Рафикову - ведь это он предложил поехать отдохнуть на Медвежьи озера.

- Свой лагерь мы разбили на одном из островков. Пошли купаться, расшалились, стали прыгать с высокого берега. Валя Варламов нырнул и вылез на берег, держась за голову: «Осторожно, ребята, я в песок ткнулся». Потом стал жаловаться на боль в шее. Сестра Жоры Шонина, Жанна, студентка мединститута, сделала массаж. А когда стали собираться, обнаружили исчезновение Вальки. Оказывается, он потихоньку уехал домой на попутной машине. Вечером зашли, Валя лежит и стонет. Хирург Мокров, осмотрев Валю, велел немедленно вызывать «скорую помощь». В госпитале подтвердили: травма шейного позвонка. Его положили в реанимацию...

Лежа на больничной койке, Валентин Варламов отметил свое 26-летие. Он был хорошим гитаристом, и ребята, объездив всю Москву, нашли ему хороший инструмент. В палату пустили только жену Нину и Марса Рафикова.

- Увидев, как Валя висит на хитром приспособлении, Нина расплакалась. Я придал себе бодрый вид, поздравил, вручил гитару, сказал: весь отряд здесь, только не пускают. Валька даже улыбнулся... А потом лечащий врач озадачил: сказал, что у Варламова могут быть пролежни, нужны чечевица или просо. Наш незабвенный комиссар Николай Федорович Никерясов обзвонил все близлежащие хозяйства - нет там таких культур. Нашли нужное в хранилище ВДНХ. На счастье, там оказался мой земляк-татарин. Долго раздумывать не стал - дал по десять килограммов того и другого.

Валентин Варламов выздоровел, был допущен к тренировкам. Но в группу первой очереди вошли уже Григорий Нелюбов и Валерий Быковский - взамен выбывших Карташова и Варламова. А вскоре врачи все-таки решили отчислить Валентина из отряда. Он работал в Звездном городке и ушел из жизни совсем рано, не дожив и до пятидесяти.

А перед самым стартом Гагарина случилась настоящая трагедия. Алексею Леонову первым пришлось провести 12 суток в сурдобарокамере при пониженном давлении - как на высоте 5 тысяч метров, но при переизбытке кислорода. Следом за ним пошел Марс Рафиков. Потом - Валентин Бондаренко.

- До конца своих дней буду помнить 23 марта 1961 года. Мы с Пашей Беляевым грелись на солнышке. Я проходил обследование после сурдокамеры. Павел лечил сломанную на прыжке ногу. Смотрим, плывет медсестра Раечка, обаятельная толстушка. Мы ее осыпали комплиментами, а она плачет: «С Валей Бондаренко плохо. Собирают весь отряд». А произошло вот что. В сурдобарокамере атмосфера была перенасыщена кислородом. Я до сих пор не знаю, кому пришло в голову установить в такой атмосфере плитку с открытой спиралью для подогрева пищи. Валя, протирая места прикрепления датчиков ваткой со спиртом, случайно уронил ее на плитку. Мгновенно вспыхнуло все, что могло гореть. В том числе и Валин спортивный костюм. А при пониженном давлении камеру сразу не откроешь... Через сутки Валя умер от тяжелых ожогов.

Три недели спустя уже поредевший отряд встречал первого космонавта. А в августе Марсу Рафикову довелось провожать на космодроме Германа Титова. Старты в космос стали уже традиционными - ни года без полета! А первый отряд продолжал нести потери. Очередная нелепость выбила еще трех человек. За дерзость с военным патрулем был отчислен второй дублер Гагарина Григорий Нелюбов. А заодно и присутствовавшие при этом Иван Аникеев и Валентин Филатьев. Обычно принято считать, что ребята были подвыпившими. Но Марс Закирович Рафиков рассказывал иначе.

- Они просто решили попить пива на станции Чкаловская, будучи в форме - это запрещалось. И на них кто-то старательно навел патруль. Ну, а дальше все было так, как уже рассказывал Ярослав Голованов: Нелюбов нагрубил патрулю, Каманин успокоил офицера с условием, что Нелюбов извинится. Но тот отказался в самых резких тонах. Каманин отчислил его. А вот Иван и Валя, получается, пострадали за компанию.

Григорий Нелюбов летал на Дальнем Востоке. Отчисление из отряда он переживал очень тяжело. И погиб-то нелепо - был сбит поездом... Об Аникееве и Филатьеве Марс Рафиков больше ничего не слышал. А вскоре пришлось уйти и ему.

О, времена! Марс Рафиков решил развестись с женой. Его вызвали и очень вежливо сказали: «Марс Закирович, биография космонавта должна быть чистой. Не делайте этого». Вопрос был уже решен Рафиковым - супруги развелись. А через некоторое время его поймали на каком-то пустяке, какой-то вечеринке. «Пришить дело» было проще простого... Последним из-за болезни ушел Дмитрий Заикин...

Память

Среди самых дорогих реликвий Марса Закировича Рафикова - письма Гагарина. Юрий Алексеевич считал, что с Рафиковым поступили несправедливо, и хотел помочь вернуться ему в отряд. Но сложно это было. Гагарин честно написал об этом. Письмо бережно хранится в архиве Марса Закировича.

- Много гадостей говорили о Юре в последнее время. Меня даже спросили: правда ли, что он умер в психиатрической больнице после того, как плеснул вином в лицо Брежневу? Я даже отвечать не стал. Бессовестное вранье! Такие выходки просто не в его характере. Не был он лихим автогонщиком. Я ездил с ним не раз, Гагарин за рулем был внимателен и осторожен. Однажды он попросил меня обеспечить ребят билетами на баскетбольный матч СССР - США. Он ведь сам был большим любителем баскетбола. Я достал билеты. Вечером приходит ко мне Гагарин: «А мой билет где?» Вот те на: про Юру-то я и забыл! И сказал в шутливом тоне - мол, его и так пропустят. Гагарин ответил: «Без билета я не пойду». Из этого дурацкого положения меня выручил шофер Гагарина, он и достал билет...

Марс Рафиков летал в Закавказье, когда обрушились тяжелые вести. Умер Павел Беляев. Погиб Владимир Комаров. Скромный, обаятельный Володя, не только хороший летчик, но и великолепный инженер. Рафиков отдыхал в одном из санаториев в Сухуми и однажды на волейбольной площадке увидел Бориса Волынова. Борис бросил мяч, кинулся к Рафикову. И рассказал некоторые подробности гибели товарища по отряду. Другой информации тогда практически не было.

Не прошло и года, как погиб Юрий Гагарин. Капитан Рафиков был в шоковом состоянии несколько дней: более тяжелой потери в жизни он не помнил... Те, кто знал детали его биографии - Марс Закирович никому не говорил о своем пребывании в отряде, - подходили, расспрашивали. Что мог он сказать?.. Его попросили подписать некролог в армейской газете. «Марс Рафиков, бывший однополчанин» - так было там сказано. И то была чистая правда.

- Я продолжал летать на МИГ-17, потом переучился на СУ-7, на МИГ-27. В одном из центров переучивания неожиданно встретился с Герой Титовым - он сам ушел из отряда. Всю ночь проговорили... Несколько раз виделся с Жорой Шониным, Борисом Волыновым. Чаще других - с Валей Варламовым. Телеграмму о его смерти получил слишком поздно...

Он летал много, словно наверстывая упущенное. И однажды беда подстерегла его. Рафиков вылетел на «спарке» с молодым летчиком. На выходе из пикирования отказал руль высоты. Высота падала стремительно, а молодой пилот медлил. «Прыгай, Юра, - кричал Рафиков, - прыгай же!!!» И крыл самыми черными словами - он не мог, не имел права катапультироваться первым. Наконец, резкий удар - ушел! Следом катапультировался Рафиков. Как показали приборы объективного контроля, до встречи с землей оставалось десять секунд. Жизнь ему спас парашют, который Марс так не любил.

Рафиков избегал разговоров об отряде с сослуживцами. И все-таки два совсем зеленых пилота узнали об этом факте биографии капитана. Признались: очень хотят стать космонавтами, только вот куда обратиться? Рафиков дал им самый надежный адрес. Парни получили вызов на комиссию. Их имена теперь известны - дважды Герои Советского Союза Юрий Малышев и Леонид Кизим...

Наступило время оставить летную работу. Но не авиацию. Марс Закирович Рафиков был награжден вторым орденом Красной Звезды за участие в Афганской войне. А первым его наградили за участие в подготовке первого полета человека в космос. Уйдя в запас, Марс Закирович Рафиков поселился в столице Казахстана. Работал в системе гражданской обороны, в авиационном отделе ЦК ДОСААФ Казахстана. Отсюда и ушел на пенсию.

- У студентов есть хорошая традиция: время от времени собираться всем курсом, вспоминать. У нас, к сожалению, такого не было ни разу. Даже на юбилейные даты не собирался самый первый отряд космонавтов. У нас действительно умеют забывать! С болью узнал о кончине Евгения Анатольевича Карпова. Никто из первых космонавтов не проводил бывшего командира в последний путь - умер он в забвении. Ничего не знаю об Иване Аникееве, Валентине Филатьеве, Анатолии Карташове - живы ли?

Судьба разбросала их по разным городам, а потом и по разным странам. Они были самыми первыми. И первыми же их забыли. Как забывали потом многих из тех, кто шел сложным, порой мучительным путем, но так и не достиг вершины. Неужели так будет всегда?..

Валерий САВИН.
На снимке: Марс Закирович Рафиков. Фото 1987 года.

Судьбы людские

Длиннее века длится жизнь

Александре Нестеровне КОЧЕГАРОВОЙ 101 год

Любит стихи, сладкое, обожает парную баню. С Господом Богом разговаривает, как с другом. Смерти не боится и никогда не боялась. Иногда шутит: «Доживу, очищусь от грехов, может, и вознесуся. Вот будут смеяться в деревне...». Все дети, внуки и правнуки любят ее.

- Долговекая я, доченька, оттого, что грешила много. Одна из всего нашего рода долговекая. На гулянки ходила, песни пела, побаски рассказывала, пиво пила. Муж мой больше стакана, бывало, не пригубит. А я озорничала. Теперь каждый день прошу Господа, чтобы простил.

Сухонькая старушка едва дотрагивается рукой до моего запястья.

- Да разве это грехи, бабушка?

- А кто его знает? Любила я чудное вытворять, чтобы люди смеялись. Где смех, там и радость, а где слезы, там и горе... Знаешь ли, милая, сколько я слез выплакала...

Моя удивительная собеседница начинает последовательный рассказ о своем житье-бытье. Прекрасная память, складная речь. Просто не верится, что сидящая передо мной женщина - Александра Кочегарова - живет уже больше века. Когда в мир снова ворвется юный, ликующий май, ей исполнится 102 года.

- Бедность, дочка, не порок... Однако где бедность, там и кручина... Крестьянская девушка, выросшая в семье, где подчас и хлеба-то не было вдоволь, сызмальства мечтала о сытой жизни, о богатом женихе. Вот потому-то, когда «заневестилась», пошла «поискать счастья» в соседней деревне. По дороге к ней присоединилась другая жаждущая перемен ровесница.

А время было крутое - первые годы становления власти.

«Пришли мы в деревню, идем по улице, глядим: кто-то в окошко стучит, в дом зазывает. Оказалось, секретарь партийный: «Девчата, вступайте в партию». А мы тогда и не знали, с чем ее, эту партию, и едят-то. Но с дуру, как с дубу: «А что, и вступим!». За плечами у нас тогда было по три класса сельской школы. Грамотными считались! И отправил нас секретарь на курсы - «учиться азбуке революции». Потом мы по деревням ездили - с лекциями выступали, беседы вели, и все о том, как жили да как жить будем. У нас, в Тогульском районе, в те годы пострашнее было, чем в городе. Смерть караулила за углом. Вот и моего первого мужа, он тогда по деревням ездил, кулаки убили. Осталась я одна с сынишкой на руках...»

Что толку сетовать на судьбу, если ее, как говорится, не обойдешь и не объедешь. Через несколько лет после первой смерти случилась вторая - умер от дизентерии шестилетний сын. Долго плакала, горевала Александра по ушедшим от нее дорогим людям. Но у народившейся советской власти дел было невпроворот - со временем забылась в работе.

Прошли годы, и другого своего суженого встретила. Ермолай, сельский работяга-парень, был несколько моложе ее, а потому его родня долго восставала против женитьбы на вдовушке. Однако любой была Ермолаю стройная да красивая Александра. Против воли родителей взял он ее себе в жены, да и увез на Салаирские золотые прииски. На золоте, мол, и сами разбогатеем.

«Девятнадцать лет мы с ним прожили. И нарожала я ему детей ни много ни мало - шестерых. Половина померли от разных болезней. А потом война, всем на беду... Ушел мой Ермолаюшка на фронт и не вернулся... Осталась я с детьми одна-одинешенька. И за мужика, и за бабу, и за лошадь...»

День и ночь работала Александра, чтобы прокормить семью. Ребятишки-то мал мала меньше - от них помощи никакой. Так что, скотина, пашня, сенокос - все на ней. И дома приготовить, убрать надо. Да еще и за хлебом ходила десять километров от прииска.

«А что делать - плачу, бывало, да живу. Долго ли, думаю, эдак протянуто. Люди меня, правда, двужильной называли».

В военное лихолетье похоронила Александра еще одного своего ребенка - от неизвестной болезни сгорела за несколько дней средняя дочь. На всю жизнь запомнился ей этот Салаирский прииск...

Но закончилась война, подросли дети, и Александре пора было выбираться из тайги, чтобы позаботиться о их будущем. Перебралась в одну из ближайших деревень. Судьба, доселе жестоко проверявшая Александру на прочность, теперь уже стала благоволить к ней. Получили образование дети, начали радовать первыми успехами в работе. Сын Василий, окончивший институт и вскоре занявший ответственную должность, охотно взял к себе стареющую мать.

А она, казалось, и не верила в старость. Хлопотала по дому, возилась с внуками. Чуть ли не до ста лет ходила по магазинам за покупками. Кочегаровы жили тогда в Заринске, потом переехали в Голуху, в селе, мол, вольготнее. Возможно, так оно и есть.

В просторном сельском коттедже уютно и тихо. Вера, сноха Александры, наговорившись с нами досыта, печет на кухне беляши. А бабушка, задумчиво раскачиваясь в такт, читает мне стихи - «из самых старинных».

Потом внезапно останавливается и спрашивает.

- Ну, доченька, понравилась тебе моя жизнь? - И получив утвердительный ответ, продолжает декламировать.

«Так что же такое - долгая жизнь? Дар Божий или испытание? -думаю я, глядя на долговекую чтицу. - Похоже и то, и другое одновременно. Но, прежде всего, это колоссальная работа души, которая не устает трудиться, «одолевая грехи свои», даже, если тебе за сто». Вы со мной согласны, Александра? Когда-нибудь мы еще поговорим обо всем этом.

Наталья СМУРЯКОВА,
корр. «Алтайской правды».
Заринский район.

Далекое - близкое

Встреча с Пушкиным

«Славянские ль ручьи сольются в русском море?
Оно ль иссякнет? - вот вопрос».
А. ПУШКИН.

Шел 1946 год. Страна залечивала раны войны. Наш 13-й отдельный армейский саперный батальон перевели из Эстонии, где мы занимались разминированием, в Псковскую область. Лагерь был разбит на правом берегу реки Великой в 5-6 км от Пушкинских гор. Предстояла та же работа. Правда, могила поэта и многие участки были уже разминированы. Но неразорвавшиеся снаряды, брошенные гранаты, мины и другие боеприпасы при прочесывании местности попадались довольно часто.

В один из выходных дней мы, - шестеро камандиров саперных взводов, отправились в Святогорский монастырь - поклониться А. Пушкину. Церковь и памятник поэту расположены на небольшой возвышенности, обнесены оградой. У входа к памятнику была прибита небольшая табличка со словами: «Здравствуй, племя младое, незнакомое!».

Это меня поразило. Пушкин не только был рядом, но и приветствовал нас. В школе я учил эти его стихи, но, как мне тогда казалось, они относятся к молодой поросли рощи, а не к людям. Теперь поэт обращался прямо ко мне и моим товарищам.

А перед ним действительно стояло незнакомое ему племя. Стояли молодые офицеры Советской Армии - сыновья рабочих и крестьян. Стояли юноши с орденами и медалями на груди, а за плечами каждого - два-три года войны. Вдохновленные великой Победой, они считали, «что сам черт им теперь не брат», с надеждой и верой смотрели в будущее. Жизнь им рисовалась светлой, бесконечной, хотя далеко не безоблачной. Но они были готовы к любому повороту судьбы.

Мне тогда подумалось: узнал бы нас поэт? Не по мундирам, а по духу, мыслям и чувствам? Он узнал бы в нас усачей Бородина, гусар Дениса Давыдова.

Тихо постояли мы у памятника, положили к его подножию полевые цветы, сорванные, может быть, с той же поляны, где рвал их он, и неспешно пошли в расположение батальона. Светило солнце, легкий осенний ветерок чуть колыхал начавшие уже желтеть листья берез. Все молчали, наполненные светлой грустью. Мы прикоснулись к святому и вечному. Каждый думал о своем.

Но кто бы мог тогда предположить, что наша страна будет расчленена на части, Украина и Белоруссия отойдут от России, а Злата Прага и поднятая из руин с нашей помощью Варшава устремятся в НАТО.

Сегодня я вновь раскрыл томик А. Пушкина и удивился его предвидению:

...И ненавидите вы нас...
За что ж? Ответствуйте: за то ли,
Что на развалинах пылающей
Москвы
Мы не признали наглой воли
Того, пред кем дрожали вы?

За то ль, что в бездну повалили
Мы тяготеющий над царствами
кумир
И нашей кровью искупили
Европы вольность, честь и мир?
Как современно!

Далеко не всем хочется слияния русских, украинцев, белорусов в единую семью. Так и отрывают Украину от России, ссорят «хохлов» с «москалями»...

На днях у меня гостила внучка и порадовала Пушкиным. Да какими стихами! «К Чаадаеву», «Вольность», «Памятник», «Я помню чудное мгновенье...». Спасибо хорошим учителям. Будет жить Пушкин - будет жива Россия, станут снова сливаться славянские ручьи в одно море.

Внучке я рассказал о своей встрече с Пушкиным и приветствовал ее его словами: «Здравствуй, племя младое, незнакомое».

В. СУББОТИН.

Колыма. Нелагерная тема

Виктор ПОПОВ

Снежный человек

Прошлая глава кончилась на том, что я улыбнулся своей мысли о туфте. Однако собственным мыслям можно улыбаться сколько угодно в «свободное от основной работы время». У меня же сейчас время служебное. Вполне вероятно, Зурабова я вижу в первый и последний раз. А ведь это человек, о котором говорит трасса. Одни им восторгаются, другие костерят на чем свет стоит: терроризирует шоферов, стреляет по колесам автомобилей, чуть что, хватается за пистолет.

Поэтому, возобновляя разговор, я интересуюсь напрямую:

- Говорят, что вы - человек решительный. Если что, пользуетесь «правом сильного». Это так?

- Что ты имеешь в виду?

- Стрельбу по колесам...

Был уверен: не станет Георгий Андреевич отвечать открыто, потому что трудно обосновать дикое самодурство. Оказывается, можно не только обосновать, но и отстаивать. Все теми же козырями - планом, золотом, дисциплиной.

- Поняли, значит, на трассе, что главному инженеру управления рядовые должны уступать дорогу?

- Не знаю, поняли или нет, мнения самые разные. Удивляюсь, почему еще до высокого начальства они не дошли.

- Почему не дошли? Со мной и Филимонов говорил, и Орленко. Сказали, что в человека стрелять не надо, а я в людей и не стрелял.

Филимонов был начальником Южного управления, Орленко - начальником Южного райотдела МВД.

- По колесам, выходит, разрешили?

- Слушай, чего ты от меня хочешь? Я что, войну на трассе начал, что ли? Стреляю, когда дело заставляет.

- По-моему, таких дел не существует.

- Это по-твоему. Разговора больше, всего-то раз шесть стрелял, - разулыбался. - Это хорошо, что говорят, уважают, значит.

- Скорей боятся.

- Это совсем хорошо. Когда человек боится, быстрее слушается, дисциплина крепче. Ты говоришь: таких дел не существует. На «Бурустахе» взрыв на выброс подготовили, а запалов нет. Позвонили. Я лично повез запалы. Доверять никому нельзя: взорвется случайно, с меня голову снимут. Еду. Впереди ЗИС, Василий сигналит, он дороги не дает... Зимний день короткий. Опоздаю я на час, взрыв придется отложить на сутки. Вот я и... - Георгий Андреевич развел руками.

- А если ему деваться некуда? На снежную стену не полезешь.

- Дались тебе эти колеса. Ты по-другому смотри - как на урок. Будет человек колесо менять, закон трассы вспомнит: легковым надо дорогу уступать. Только «Даймонд» - хозяин трассы. «Даймонда» я уважаю. (Попробовал бы Зурабов повольничать с «Даймондом», которого именовали королем трассы. Этих машин на Дальстрое было всего около десятка. Двенадцать тонн вез «король» в кузове, сорок - на прицепе). Я - главный инженер, когда куда еду, обязательно тороплюсь.

Встретился я с Георгием Андреевичем Зурабовым еще раз. Уже по конкретному поводу.

Командировали меня в Южное управление. Приехал, остановился в гостинице. Вскоре звонок: «Это корреспондент «Советской Колымы»? Вас беспокоит заведующий гаражом прииска «Бахапчинский» Маркелов». Условились о встрече. В назначенный час ко мне в номер вошел спортивного склада мужчина лет тридцати пяти. Под левым его глазом фингал средней величины и фиолетовой светимости. Если человек не только не скрывает, а вроде бы даже подчеркивает неестественное для физиономии дополнение, о причине его прихода догадаться нетрудно. Вручил мне Леонид Владимирович исписанный лист, который начинался: «В редакцию газеты «Советская Колыма»... и кончался просьбой «Прошу разобраться».

Завгар «Бахапчинского» жаловался на главного инженера управления Зурабова. Прииск списал «Студебеккер». То, что осталось от машины, свезли на свалку. Приехал Зурабов. Прихватив Маркелова, отправился на автокладбище. Дальнейшие события разворачивались быстро и жестко: «Подошли мы к автомашине, - писал Маркелов, -Зурабов обошел «Студебеккер», спросил: «Почему не сняли мостов?». Я сказал: «Там снимать нечего, одни чулки остались, нутра нет. Подшипники измолотились, дифер гремит». Он размахнулся и дал мне в глаз. Спасибо, я успел увернуться, а то бы без глаза остался. Я фронтовик, приехал на Дальстрой по договору...».

Рукоприкладство на Колыме диковиной не было. Особенно зверствовали бригадиры, которые требование «план любой ценой» толковали по-лагерному. Многие члены бригад их действия не только оправдывали, но и одобряли. Борьба за план была для них борьбой за паек хлеба и за приварок. Иначе говоря, борьбой за стол, номер которого зависел от процента выполнения плана. Поэтому если бригадиру казалось, что кто-то сачкует, он не стеснялся.

Но это в лагере. С избиением вольного вольным я встретился впервые.

- Все-таки, если по совести, из-за чего произошла драка?

- Правда, не знаю. Дал в глаз ни с того ни с сего... Насчет драки... В драке я его соплей перешибу. Это натуральный мордобой, когда один с голыми руками, другой с пистолетом. Свидетелей, жалко, нет. Автокладбище у нас за складами.

Я смотрел на Маркелова и думал: «С твоей ли корпуленцией позволять себя бить! Врезал бы разок ответно и - никаких писем в редакцию. Тем более, что свидетелей не было. Думал я так, а сказал то, что должен был сказать:

- Плохо, что без свидетелей. Вообще-то безобразие. Я все выясню... Не может так быть: подошел один человек к другому и ни с того ни с сего - хлесть по физиономии.

К Зурабову я отправился, по сути, ни с чем. Письмо в редакцию без подтверждения факта - ничего не значащая бумажка. Георгий Андреевич это, конечно, понимал.

- Чего человек придумал. Поговорили мы откровенно. Я сказал, что выгоню его к чертовой матери из управления, а он написал -драка.

- Драки не было. Было избиение под угрозой пистолета, - уточнил я.

Георгий Андреевич посмотрел на меня вприщур и холодно подытожил:

- Правильно, избиение. Одно неправильно. Не пистолет у меня был, автомат ППШ я из кармана достал.

- После этого синяк у Маркелова сам собой образовался. От переживания.

- Почему? Может, выпил человек, подрался с кем, а может, упал, о железку ударился.

Прения стали препирательством, и я их скомкал. Напоследок все же поинтересовался:

- Мы люди взрослые, все понимаем. Откровенность не для печати: что вам не понравилось?

- Вот это разговор по существу. Завгары - подряд ворюги. Маркелов первый год на Колыме, а уже чистодел. Всех завгаров старатели окрутили. Для «Студеров» и «Шевроле» на складах ничего нет. Главный механик управления издал приказ: списал машину, до винтика разбери и все - на склад. А завгар спишет автомобиль, раскурочит и мало-мало годное старателям отдает. Те на том же «Бахапчинском» из старья два «Студера» собрали. Расплачиваются бонами.

Старатели - «вольные золотодобытчики». С открытием Дальстроя их артели прикрыли. Потом индивидуальную добычу разрешили снова. Бульдозеры, обрабатывая полигоны, всего золота на приборы подать не могли, оставалось оно в бортах и в неровностях плотика. Работавшие на зачистке полигонов старатели договаривались с горными мастерами, чтобы борта выбирали не до контура, с бульдозерщиками - чтобы те обрабатывали пески не до коренной породы. Соглашения оплачивали бонами, особой ценности колымской валютой, на которую можно было приобрести любой дефицит, начиная от ординарного спирта и кончая шерстяными костюмными тканями.

- Значит, Маркелов...

- Бон Маркелову захотелось. Думаешь, я случайно пошел на свалку? У меня на каждом прииске есть верные люди. Доложили: «Студебеккер» списали, не разобрали, даже дисков не сняли». Понимаешь... Спрашиваю завгара: почему не разобрали? Молчит.

- Так ведь рухлядь она и есть рухлядь. На утиле далеко не уедешь.

- Зачем далеко? По прииску будет грузы таскать. Старатели ездят, а государству нельзя?

- Интересами прииска можно оправдать любой мордобой.

- Почему зря говоришь, не было мордобоя.

- Тем не менее письмо в редакцию существует. Не поможем мы, Маркелов напишет прокурору.

- Он что, дурак? Пусть пишет прокурору, что приказов не признает, статью под него быстро подберут.

- По-вашему, Маркелов заслуживает лагеря? В чем же дело?

- Где я другого возьму? На «Бахапчинском» из шести машин пять на ходу, на «Балаганном» из шести - две. Узнаю, что завгар с «Балаганного» купленный, посажу. А Маркелов пусть работает.

Не знаю, какую разъяснительную работу провели с Маркеловым, где «свои люди» с ним встретились, только на следующее утро он жалобу у меня забрал. Не скрою, возвращая письмо автору, я грешным делом подумал: может, в чем-то Зурабов и прав. Когда тебя дурачат без зазрения совести, сдержаться трудно, особенно кавказцу.

Маркелов письмо взял. Зурабов свои действия объяснил, и про себя я его действия почти оправдал. Но жил во мне червячок: не сходились концы с концами. Да, Маркелов - ловчила, да, не все шоферы соблюдают неписаный закон трассы, да, химичат с бонами старатели. Со всем этим надо бороться. Но не методами же Зурабова! Георгий Андреевич упомянул, что с ним говорил Филимонов. И если манеру инженера не поощрил, то во всяком случае общий язык они нашли.

Сергей Кириллович Филимонов, как и большинство начальников дальстроевских управлений, колымскую школу освоил с азов. Переселился он в здешние места из Бодайбо, куда приехал после Ленинградского горного института. Колымский быт его интеллигентскую сущность хотя и сполоснул основательно, но до конца не замыл.

Филимонов догадался, конечно, что я к нему пришел по определенному делу, тем не менее вначале поинтересовался моим впечатлением от управления. Какое-то время мы ходили вокруг да около и подошли к ней исподволь. Я назвал «Бахапчинский», Сергей Кириллович тут же уточнил:

- Вы имеете в виду Маркелова?

- Ну, да. Который, по словам Георгия Андреевича, сам себя высек.

- Здесь не знаешь, кому верить, все произошло в узком кругу...

- В узком кругу Зурабов издевается над шоферами, в узком кругу чистит физиономии...

На какой-то миг Филимонов напрягся, но тут же лицо его стало снова внимательно-добродушным.

- А вам не кажется, что ваше суждение - с налета? Я лично не считаю, что первое впечатление - самое верное. Для вас Зурабов -самодур, а для меня он человек самоотреченный.

- Не понимаю.

- Я тоже сначала не понимал. Кем только у меня в мыслях Зурабов не побывал. И самодуром, и эгоцентристом, и фанатиком... До тех пор, пока мыслил провинциально, до тех пор его отрицал. Провинция всегда чванливо-категорична: мне не нравится, следовательно, это плохо. Я этого не понимаю, значит, это глупо. Собственных талантов провинция не признает. Проревизовал я себя и посмотрел на Георгия Андреевича другими глазами.

- Сократовскими?

- Вы имеете в виду его толкование Гераклита: то, что я понял - прекрасно. Из этого я заключаю, что остальное, то, чего я не понял, тоже прекрасно.

- Примерно т.

- Да нет, ничего прекрасного я в действиях Зурабова не нашел. Просто вспомнил, что о государственной собственности он говорил как о своей личной. И подумал: а что, если Георгий Андреевич «с лица необщим выраженьем»? Может, слова «государство - это я» он толкует не в королевском смысле, а в коммунистическом? Может, его социальное самосознание на порядок выше моего? И, верите, когда так подумал, все встало на свои места.

- Допускаю, что случай с Маркеловым под такое толкование подходит. Но стрельба по колесам? Вообще стремление подчеркнуться? Я рассказал Сергею Кирилловичу о шумном появлении Зурабова в Омчакской долине. В своем ответе Сергей Кириллович не был уверен, просто высказал мысль:

- А если это издержки? Не случайно ведь говорят, что недостатки наши есть продолжение наших достоинств.

Ответа я тогда не нашел. Не знаю его и по сей день.

Северную свою жизнь Георгий Андреевич Зурабов завершил бесславно. О причине его спешного отъезда с Дальстроя я слышал две версии. Одну чисто колымскую, в которой выдумка густо облепляла правду. Размежевать эти две ипостаси мог лишь человек, который знал: ложь - основа бытия уголовника. И «тянущего срок», и того, кто его «оттянул». Поэтому небылицы очередных «очевидцев» я принимал с усмешкой. Как любая, их ложь была вульгарна, хотя и объяснима. Личность, побывавшая несколько лет безликим номером, утверждает себя в гражданском звании, а потому стремится стать центром внимания.

Особенно повторялись в вымыслах шоферы. Они, бывая в разных концах трассы, впитывали в себя сплетни и по-своему рассказы дополняли. В их передаче присутствовали стрелявший по баллонам впереди идущего «Виллиса» Зурабов, пассажир «Виллиса», распахивавший полушубок, скрывавший две Звезды Героя, и двое охранников, которые, затолкав в свой автомобиль, увозили Зурабова в неизвестном направлении. Те, которые Георгия Андреевича осуждали, кончали свой рассказ торжествующе: «Теперь этот усатый гад сам, небось, небо в клетку имеет. А может, его и в живых нет. Собаке собачья смерть».

Несомненных очевидцев происшедшего было двое: шофер Василий и случайный попутчик Зурабова, начальник прииска «Омолонский» Сапрыкин. По их словам, происходило так. Впереди шел автобус с заледеневшими окнами, Василий сигналит. Автобус дорогу не уступает. Поиграли какое-то время в «попробуй обгони», потом автобус дорогу уступил. Зурабов Василию командует: «Становись поперек». Сам достал пистолет, выскакивает. Пару раз пальнул в воздух. Подбегает со стороны шофера, а справа выпрыгивают двое с автоматами. Автобус оказался армейским. Повалили «стрелка» и били от души, до лежачки. Потом взяли его за руки, за ноги и забросили в сугроб. Пистолет Зурабова отдали Василию, сказали: «Если твой дурак живой, отдашь. Надо бы по акту отобрать, но хрен с ним». Автобус уехал. Василий и Сапрыкин Георгия Андреевича с сугроба стянули, привезли в больницу. Около месяца его выхаживали.

Я спросил у Сапрыкина:

- А райотдел уголовное дело открыл?

- Какое еще уголовное дело? Орленко сказал: «Дострелялся. Спасибо, хоть не до смерти забили». Не понял главный инженер, что война, которая все списывала, кончилась. Был бы понятливей, до сих пор работал. - По поводу пистолета добавил: - Хорошо, что вернули, а то этого снежного человека пришлось бы привлекать.

- Стало быть, «снежный человек» от Орленко пошел?

- От него. Как приклеилась кличка. Перестали Зурабова бояться, а смеялись при всяком удобном случае... Уволился Георгий Андреевич, уехал и как в воду канул, даже писем не пишет.

Так вот случилось. Не удалось Георгию Андреевичу Зурабову построить коммунизм на отдельно взятой Колыме.

(Продолжение. Начало в № 37-38, 43-44, 49-50, 60-61, 73-74, 80-81.)

«Алтайская правда» - «Пятница»: купля, продажа, обмен (объявления публикуются по купонам - БЕСПЛАТНО).

ПРОДАЮ

• **немецкий аккордеон** «HOHNER». **Тел. 22-11-21.**
• **коттедж** на п.Южном. **Тел. 27-26-20.**
• **ЗИЛ-131** 1993 г.вып. или меняю. **Тел. 291-2-16-76.**
• **джип** «Ниссан-Патфиндер» 1996 г.вып. или меняю. **Тел. 77-16-18 (с 8 до 16).**
• **часы** настенные XIX века, фирма «Мозеръ и К°». **Тел. (256) 26-7-51.**
• **ГАЗ-3307**, будка, 1992 г.вып., пробег 35 тыс.км. **Тел. 27-09-31.**
• **на ГАЗ-21** двери, крылья, подрамник, стекла фонарей, подфарников. **Тел. 44-68-69.**
• **коробку раздаточную, коленчатый вал** ГАЗ-69. **Тел. в Алейском р-не: 43-4-24.**
• **коляску-трансформер**, б/у, пр-ва Корея, зима-лето. **Тел. 24-86-91 (до 17).**
• новые **улики, рамки, полурамки, деревообрабатывающий настольный станок.** Тел. 8 (234) 22-9-35.
• **кобылу, упряжь, сани, повозку** на пневмошинах корытообразную. **Адрес: Павловский р-н, с-з «Прутской», ул.Школьная, 1-24.**
• **эл.плиту** «Лысьва», б/у, в хор.сост., недорого. **Адрес: Павловский тракт, 108-302.**
• **тисы** механические, новые. **Тел. 23-30-77 (вечером).**
• кожаный **плащ** с отделкой, разм 50, 700 тыс.руб. **Адрес: Попова, 87-76.**
• новую женскую **куртку** из кожезаменителя, недорого. **Тел. 44-37-58.**
• **журналы** «Наука и жизнь», 1968-88 гг., цена 20 тыс.руб. за год. **Тел. 51-00-32.**
• **шкаф-вешалку** 2,15х2,15 светлой полировки с зеркалом, 1,5 млн.руб. **Адрес: Гущина, 199-107.**
• белый силикатный **кирпич. Тел. 24-42-56.**
• **железо** кровельное черное раз.1х2 м, толщ. 0,8 мм. прямое и шиферное, недорого. **Тел. 26-69-58.**
• **улья** новые, подставки под улья металл., фляги из-под меда, **инвентарь и инструмент пчеловодный. Тел. 26-69-58.**
• **погреб-ямку** во дворе старого автомобильного магазина. **Тел. 43-64-18 (с 18), 36-61-50 (с 9 до 17).**
• детское пуховое **одеяло. Тел. 24-20-83.**
• **котят** (разные породы, полные родословные, сертификаты, титулованные родители). **Тел. 23-66-08 (вечером).**
• **плащ** из натур.кожи, разм. 48-50, пр-ва Турции, цена 800 тыс.руб. **Адрес: ул.Сиреневая, 3-43.**
• **лошади** молодняк, цена договорная, 1-2-6-летки. **Тел. 28-5-75.**
• новую **КПП** от ГАЗ-2410, недорого. **Тел. 8 (232) 93-349.**
• **рыболовные снасти, лодку резиновую** (пр-ва Польши), сети разные, недорого. **Тел. 54-61-33.**
• 200 ведер отборного **картофеля. Адрес: с.Калиновка Залесовского р-на, Макарова З.Я.**
• **машину швейную** «Чайка», тумбу, в хор.сост., 600 тыс.руб. **Адрес: ул.Гущина, 199-107.**
• **коттедж** с недоделками в с.Бельмесево в 3-х уровнях (участок 22 сотки) или меняю. **Тел. 36-40-22 (раб.), 41-86-87 (дом.).**
• **дом** (3 комн., надворн.постройки, гараж, баня, огород 21 сот.), недорого. **Адрес: Алейский р-он, с.Боровское, Симон А.Г.**
• **2-комн.** благоустр.квартиру в р.ц.Баево в центре, недорого. **Тел. (252) 2-85-15.**
• **3-комн.** квартиру в 2-кв.доме, сад. **Тел. в Шипуново: 26-4-18.**
• **дом**, усадьбу 15 сот. (водопровод, канализация, баня, гараж, сеновал, большой сарай). **Адрес: г.Заринск, пер.Аэродромный,5.**
• **3-комн.** благоустр.квартиру с центр.отоплением, сад, огород 12 сот. на ст.Бешенцево. **Тел.в Первомайском р-не: 95-1-84, 95-1-54.**
• новый **кирп.дом** в 2-х уровнях (100 кв.м). **Тел. 8 (234) 22-1-60 (с 19).**
• **дом** 8х12, участок 26 сот. в с.Безголосово Алейского р-она. **Тел. 75-08-83.**
• **полкоттеджа** (4 комн., все удобства, телефон, надворн.постройки, огород 12 сот.). **Тел. в Локтевском р-не: 22-4-76.**
• **дом** в с.Ребриха (огород 17 сот., колодец, лес рядом). Рассмотрю любые предложения по обмену. **Тел. 23-23-56.**
• **дом** 8х10 (3 комн., кухня, ванная, водопровод), постройки, огород 10 сот. **Тел. в Топчихинском р-не: 2-46-49 (с 9 до 17).**
• бревенчат.**дом** (печное отопление, водопровод, канализация), недорого. **Адрес:Топчихинский р-он, с.Парфеново, ул.Майская, 49, Манакова Н.Г.**
• благоустр.**дом** на ст.Штабка, приусадебный участок 13 сот. **Тел. 77-39-02.**
• благоустр.**2-комн.**квартиру в 2-этажн.доме, участок, надворн.постройки. **Тел. в Волчихинском р-не: 26-5-18.**
• **половину** благоустр.дома в центре с.Солонешного (гараж, летняя кухня, баня и др.). **Тел. (294) 22-1-88.**
• **3-комн.**благоустр.квартиру или меняем на дом в Барнауле. **Адрес: Павловский р-он, с.Черемное, ул.Юбилейная, 1/14, Солдаткин Ю.Н.**
• частный **дом** или меняю на две жилплощади, возможны варианты. **Тел. 33-23-23.**
• **3-комн.** квартиру в с.Бобровка (12 сот., водопровод, канализация, телефон). **Тел. 8 (232) 94-4-54.**
• **2-комн.**квартиру в Новоалтайске (молсовхоз) или меняю на 1-комн. квартиру в Барнауле. **Тел. 41-16-40.**
• срочно **3-комн.** квартиру в кирп.доме на 2 хозяина, участок 10 сот. **Адрес: Первомайский р-он, ст.Бешенцево, ул.Мирная, 5.**
• бревенчат.**дом** в центре села (49 кв.м, телефон, вода, надворн.постройки), 30 млн.руб. **Тел. в Ребрихинском р-не: 23-6-41.**
• **дом** лиственный (8х8, баня, гараж, кухня, надворн.постройки, усадьба 15 сот.). **Тел. в Петропавловском р-не: 29-3-89.**
• срочно **дом** (75,5 кв.м, надворн.постройки, усадьба 15 сот.). **Адрес: Тальменский р-н, с.Озерки, ул.Железнодорожная, 12, Сунцов В.К.**
• **3-комн.**дом (надворн.постройками, плодоносящий сад, огород, телефон). **Тел. в Советском р-не: 22-7-06 (после 17).**
• деревянный **дом** в р.ц.Солтон (5 комнат, надворн.постройки, 6 сот.) **Тел. в Солтоне: 22-4-26, 22-3-78, в Зональном: 21-2-32, 22-0-22.**
• **4-комн.** квартиру в г.Алейске. **Тел. (253) 24-8-98.**
• **3-комн.** квартиру в 2-кв.деревян.доме (огород 34 сот., надворн.постройки, гараж, баня, водопровод), цена договорная. **Тел. в Калманском р-не: 24-4-56.**
• **сады** в сад-ве «Меланжист», «Кристалл», **дом** в с.Наумово, возможен обмен. **Тел. 75-04-45.**
• срочно **земельный участок. Адрес: ул.Молодежная, 21-3, Горностаевы.**
• **участок** под строительство дома, сделан нулевой цикл, гараж кирп. **Адрес: р.п.Белоярск г.Новоалтайска, ул.Рыбальная, 16, Сомова Л.Т.**
• **усадьбу** под строительство в центре села. **Тел. в Красногорском: 21-6-38.**
• **садовый участок** 8 сот. в сад-ве «Приовражное» или меняю. **Тел. 41-42-84.**
• **земельный участок** 15 сот. с фундаментом дома 8х8 м и верандой 3х8 м. **Адрес: Павловский р-он, п.Черемное, ул.Привокзальная, 20-1.**
• **дачу** в Калиновке (дом, гараж, баня, участок 8 сот.), дорого. **Тел. 42-66-03.**
• плодоносящий **сад** 2 сот. со шлангами и весь инвентарь в сад-ве «Обь-1». **Тел. 54-61-33.**
• **сад** в сад-ве «Прогресс» 4 сот., кирп.дом, 200 м до ост.автобуса, участок 20 сот. в сад-ве «Ротор». **Тел. 27-17-73.**
• земельный **участок** под строительство дома в Штабке (фундамент, стройматериалы) или меняю на гараж. **Тел. 26-95-75.**
• срочно плодоносящий **сад**. Проезд от Кардона автобусом N 125. От ост. 7-10 мин. **Тел. 42-39-00 (после 17).**
• **сад** в сад-ве «Луговое» (10 сот., дом, баня, гараж), 15 млн.руб. **Тел. 77-49-79.**
• плодоносящий **сад** (6 сот., кирп.дом без внутренних отделок). **Тел. 27-09-63 (вечером).**
• **сад** в сад-ве «I Сибирский садовод». **Тел. 75-02-17.**
• **УАЗ-31514**, 1986 г.вып., или меняю на ГАЗ-24 или «Жигули» 06, 09, не ранее 1990 г.вып. с доплатой. **Адрес: пр.Красноармейский, 51-76.**
• **ГАЗ-69** (железный верх, много запчастей, двигатель-21). **Тел. в Усть-Пристанском р-не: 25-3-49.**
• **ЗИЛ-131** предприятию в рассрочку, 4-конф.газовую плиту, холодильную камеру. **Адрес: Первомайский р-он, с.Лебяжье, Богатырев А.А.**
• **«Москвич 412»**, 1974 г.вып., на ходу, мотор новый, недорого. Возможны варианты. **Тел. в Первомайском р-не: 95-1-84, 95-1-54.**

Чтобы ваше объявление было опубликовано, необходимо:
- *заполнить данные о себе*
- *разборчиво написать текст объявления*
- *выслать заполненный купон в адрес редакции*
- *один купон используется только для одного объявления!*
- *объявления без указания данных о клиенте не публикуются.*
- *за правильность и точность географических терминов и названий ответственность несут рекламодатели*
- *объем текста объявления - не более 10 слов*

ТЕКСТ ОБЪЯВЛЕНИЯ

для публикации в специальном выпуске «Пятница».

АП

Ф.И.О. ______________________

Адрес: ______________________

____

Телефон: ______________________

Текст объявления: ______________________

____

____

• **ВАЗ-2106**, 1977 г.вып., в хор.состоянии. **Тел. 24-03-95 (днем), 42-28-79 (после 19).**
• **ВАЗ** 21013, 1983 г.вып., или меняю на грузовой автомобиль. **Адрес: ст.Аламбай, ул.Строителей, 1, Чистяков Н.Ф.**
• **ГАЗ-53**, бензовоз, 1993 г.вып., пробег 38 тыс.км, емкость 4 т. **Тел. 8 (267) 26-3-65.**
• **ГАЗ-66**, 1988 г.вып., «вахта ВМ» или меняю на «шиньон». **Тел. 26-64-16.**
• срочно, недорого **ГАЗ-53** (будка), 1986 г.вып., в отл.состоянии. **Тел. (275) 22-2-20.**
• **САЗ-3511** (самосвал), 1992 г.вып., пробег 31 тыс.км. **Тел. 8 (297) 22-45-0.**
• **УАЗ-469** (1983 г.вып., кап.ремонт 1994 г., верх металл., двигатель ГАЗ-24, военные мосты), 12 млн.руб. **Тел. в Мамонтовском р-не: 23-4-64.**
• **ЗАЗ** (40 л.с.), можно на запчасти, дешево. **Адрес: Троицкий р-он, с-з «Пролетарский», Овчинников Г.**
• **а/м** «Москвич 2140» (1984 г.вып., двигатель после кап.ремонта), 8 млн.руб. **Адрес: с.Черемное, ул.Привокзальная, 18-3.**
• **«Субару 4 WD»**, недорого, гидроподъемник (2,5 т) или меняю. **Тел. (291) 3-52-84.**
• **кафе «Витязь»** на Змеиногорском тракте (перекресток Чистюнька-Топчиха). **Тел. 77-48-93, 33-23-78.**

МЕНЯЮ

• **комнату** в 3-комн. благоустр. кварт.,17 кв.м, 2 этаж, на 1-комн. кварт. или малосемейку с доплатой. **Тел. 33-90-39.**
• **3-комн.кварт.** улучш. планировки,водяное отопление,78/120,постройки,гараж, баня, сад-огород 12 соток и 1,2 га земли, рядом озеро и река, в с.Войково Шипуновского р-на на 1-комн. или малосемейку в Барнауле или продаю. **Тел. 33-05-86, 33-16-64.**
• большой **дом** в р/п Троицкое (70 км от города, все надворные постройки, участок 7 соток, вода в доме) на жилплощадь в Барнауле или продаю. **Тел. 22-54-79.**
• **дом** в Ларичихе (3 комн., огород, тел., постройки) на кварт. в Барнауле. **Тел. 26-91-22.**
• **2-комн.** благоустр. кварт. на ст.Калманка (34.5 кв.м, изолир.) на жилплощадь в Барнауле. **Тел. в Барнауле.: 42-25-76.**
• **3-комн.** кварт. (тел., решетки, метал. дверь) в р-не Докучаево на 2-комн. кварт. с тел. **Тел. 51-69-16.**
• **3-комн.** кварт. в с-зе«Барнаульский» (64.8 кв.м, 2 эт., газ) на 1-комн. кварт. в Барнауле и доплату. **Тел. 77-19-49.**
• **1-комн.** кварт. (33 кв.м) и УАЗ-3303 (1992 г.) в с.Калманка на 1-комн. кварт. в Барнауле. **Тел. в Калманке: 22-5-61.**
• **3-комн.** малогабаритн. кварт. (1/5 эт.) на 1-комн. кварт. и ВАЗ, УАЗ или доплату. **Тел. 22-79-82.**
• **3-комн. кварт. на 2- и 1-комн. кварт. или на 2-комн. кварт. с доплатой, или продаю. Тел. 54-60-75.**
• **2-комн.** кварт. в Алейске (центр, 38 кв.м) на квартиру в р.ц.Шипуново. **Тел. в Алейске: 23-2-45, в Шипуново: 35-3-22.**
• **3-комн.** кварт. в с.Бобровка на 2-комн. кварт. в Барнауле или Новоалтайске. **Тел.: 8(232) 94-4-54.**
• **трактор** Т-40М (1990 г), тележка (1983 г.) в хорошем состоянии на жилье, а/м УАЗ, «Нива», «Жигули» или продаю. **Тел. 54-27-97.**
• благоустр. **коттедж** (120 кв.м) в г.Текели Талдыкурганской обл. на жилплощадь в Барнауле. **Тел. 26-64-16.**
• **1-комн.** кварт. (5/5 эт, без балкона) на 2-комн. кварт. с доплатой. **Тел. 29-92-58 (раб.).**
• **1-комн.** благоустр. кварт. в с.Власиха (2 эт., балкон) на 1-комн. кварт. на п.Южный. **Тел. 27-16-43.**
• **4-комн.** благоустр. кварт. в с.Шульгинка Советского района на 3-комн. кварт. в Барнауле, Новосибирске. **Тел. в Барнауле: 22-78-58.**
• **половину деревян. дома** в с.Шульгинка Советского района (3 комн., огород) на 2-комн. кварт. в Бийске. **Тел.: 8(298) 22-2-01.**
• **дом** в Тальменке (5 комн., тел., баня) на 3-комн. кварт. в Барнауле или продаю. **Тел. в Барнауле: 41-93-95.**
• недостроенный бревенчатый **дом** (стройматериал имеется), участок 10 соток, на жилье. **Тел. 27-11-30.**
• **две малосемейки** (17 кв.м, 30 кв.м) на 2-комн. кварт. и доплату. **Тел. 42-27-74.**
• **пшеницу** (5 ц.) на фляги алюминиевые б/у. **Адрес: пр.Красноармейский, 51-76.**
• небольшой бревенчатый **дом** (вода, постр., огород 30 соток) на а/м или продаю. **Адрес: Топчихинский р-он, с.Парфеново, ул.Майская-49.**
• **2-комн.** кварт., земельный участок в Тальменском р-не на кварт. в Барнауле. **Тел. 26-91-22.**
• **дом** в Тальменском районе (2 комн.) на 1-комн. кварт. или малосемейку. **Адрес в Барнауле: ул.Юрина, 186-2, Комаровы.**
• **дом** в Косихинском районе (тел., эл.отопление) на жилплощадь в Барнауле. **Тел. в Барнауле: 26-11-06.**
• **ГАЗ-69** на колесный трактор Т-40, МТЗ не ранее 1990 г. **Тел. в Полковниково: 8(239) 28-6-86 (вечером).**
• **3- и 1-комн.** кварт. на две 2-комн. кварт. в одном подъезде. **Тел. 44-07-52.**
• **3-комн. кварт.и «гостинку»** на две благоустр. жилплощади. **Тел. 41-70-94.**
• **5-комн.** кварт. (2/5 эт., лоджия, тел.) на кварт. в Барнауле. **Адрес: г.Барнаул, ул. 50 лет СССР, 20-59.**
• плодоносящий **сад** на гараж. **Тел. 41-72-40.**
• **дом** в с.Черемное (3 комн., центр. отоплен., усадьба) на жилплощадь в Барнауле. **Тел. 33-21-88.**
• **полдома** в Новоалтайске на малосемейку в Барнауле. **Тел. 44-53-80.**
• **сетку «рабицу»** на стройматериалы или продаю. **Тел. 41-49-49.**
• **ВАЗ-2109** в хорошем состоянии и бревенчатый дом в Хабазино на малосемейку. **Тел. 51-29-60.**
• **САЗ-3511** (самосвал, 1993 г.) на легковой автомобиль. **Тел. 25-01-46.**
• **3-комн.** кварт. на ст.Штабка (3 комн., гараж) и М-412 с комплектом запчастей на 2-комн. кварт. в Барнауле. **Тел. 51-29-60.**
• **часть дома** (центр. отоплен., гараж) на 1-комн. кварт. **Адрес: ул.Телефонная, 28-2.**
• **1-комн.** кварт. (1 эт.) в центре на 2-комн. кварт. в центре по договоренности. **Тел. 26-31-19.**
• **4-комн.** кварт. (3 эт., 3 лоджии) на 2-и 1-комн. кварт. с тел. **Тел. 51-78-40.**
• **2-комн.** кварт. в центре на две 1-комн. кварт. с доплатой. **Тел. 22-77-86.**
• **полдома** во Власихе (3 комн., гараж, баня, огород) на 2- или 1-комн. кварт. по договоренности. **Тел. 54-25-14.**
• **помет перепелиный** на любые корма для рыб, птиц. **Адрес: г.Барнаул-99, а/я 52, Перепелкину.**
• **дом** в Тальменке (тел., пристройки) на 3-комн. кварт. в Барнауле. **Тел. в Барнауле: 41-93-95.**
• кооп. жел. охраняемый **гараж** возле гормолзавода и мотоцикл «Восход» на мотоблок или минитрактор или продаю. **Тел. 27-24-22.**
• **1/2 дома** в Славгороде (86 кв.м) на дом или 3-комн. кварт. в Барнауле. **Тел. 41-22-63.**
• **3-комн.** кварт. в Рубцовске (2/5 эт., 42/57 кв.м, балкон) на 2-комн. кварт. в Ульяновске. **Тел. в Рубцовске: 3-26-86.**
• **3-комн.** благоустр. кварт. в с.Плешково Зонального р-на на 1-, 2-комн. кварт. в Туапсе. **Тел. в Плешково: 8(230) 23-3-69.**
• **2-комн.** кварт. в Троицком на кварт. в Барнауле. **Тел. в Троицком: 22-4-17, в Барнауле: 25-64-61.**
• **дом** в Жилино и ВАЗ-2106 на жилплощадь в Барнауле. **Тел. 22-56-80.**
• **усадьбу** на ст.Овчинниково на жилплощадь в Барнауле или продаю. **Тел. 51-48-50.**
• **1-комн.** кварт. в р.ц.Тальменка (28.4 кв.м, 3/3 эт.) на 1-комн. кварт. или малосемейку в Барнауле. **Тел. 77-79-10.**
• **3-комн.** кварт. в Змеиногорске (1эт., тел.) на равноценную в Барнауле. **Тел. в Новоалтайске: 99-4-71.**
• **3-комн.** кварт. в р.ц.Усть-Пристань (42/62 кв.м, тел., постр.) на 1-, 2-комн. кварт. в Барнауле. **Тел. в Усть-Пристани: 8(254) 22-8-08.**
• **дом** в р.ц.Усть-Калманка (10х9, постр., баня) на жилплощадь в Барнауле или продаю. **Тел. в Барнауле: 51-43-87.**
• метал. охраняемый **гараж** у гормолзавода и мотоцикл «Восход-2» на мотоблок, минитрактор. **Тел. 27-24-22.**
• **Хундай-Акцепт** (1995 г., в отл. сост.) или продаю. **Тел. 22-64-10.**
• **3-комн.** кварт. (2/5 эт.) на две 1-комн. кварт. **Тел. 35-54-87.**
• **3-комн.** кварт. на 2-комн. кварт. по договоренности в р-не ост. «Водозабор». **Тел. 51-92-23 (после 18).**
• **3-комн.** благоустр. кварт. в Парфеново на кварт. в Топчихе. **Адрес: с.Парфеново, ул.Школьная, 33.**
дом в Б.Ключах (надворн. постр., огород 25 соток) на 2-комн. кварт. в Барнауле или продаю. **Тел. 8(232) 93-3-16.**
• **Тойоту-Карину** (1993 г., без пробега) на новый ВАЗ-21099, 21093 или продаю. **Тел.: 8(232) 93-3-16.**
• **3-комн.** благоустр. кварт. в Г.Чарыше (в центре, тел.) на любую жилплощадь в Барнауле или продаю. **Тел. в Г.Чарыше: 22-5-23.**
• **3-комн.** кварт. в У-Пристани (баня, огород, гараж) на любую жилплощадь в Барнауле или продаю. **Тел. в У-Пристани: 29-3-36 (до 17).**
• **дом** в Тальменке (тел., пристройки) на 3-комн. кварт. в Барнауле. **Тел. 41-93-95, в Тальменке: 2-75-54.**
• **квартиру, дом, участок** в Якутске на 2-комн. кварт. в Барнауле. **Тел. 41-41-97.**
• **2-комн.** кварт. на Потоке на 2-комн. кварт. в р-не краевой детской больницы. **Тел. 33-43-16.**
• **2-комн.** кварт. в Капчигае (70 км от Алма-Аты) на жилплощадь в Барнауле. **Тел. 23-38-15 (раб.).**
• **ГАЗ-69А** на Москвич или продаю. **Тел. 24-25-37, Карасев.**
• **а/м «шиньон»** (1993 г.) и сад (5 соток, баня) в Березовке на Жигули не позже 1994 г. **Адрес: г.Барнаул, ул.Малахова, 128-16.**
• **дом** в Жилино (10х10 м, постройки) на 2-комн. кварт. с доплатой или продаю. **Тел. в Барнауле: 76-07-68 (вечером).**
• **домик** (36 кв.м) на ВАЗ. ЛуАЗ или продаю. **Адрес: ст.Овчинниково, пер. Степной, 1-2.**
• **2-комн.** кварт. в Новокузнецке на равноценную в Барнауле. **Тел. 33-94-53.**
• **дом** в деревне (60 км от Барнаула) на жилплощадь в Барнауле. **Тел. 42-30-14.**
• **небольшой дом** недалеко от ул.Матросова на 1-комн. кварт., желательно с погребом. **Тел. 43-64-18.**
• **небольшой дом** в Новоалтайске (3 комн., кухня, баня) на кварт. в Барнауле, Новоалтайске. **Тел. 51-34-08.**
• **дом** на ст.Повалиха (3 комн., кухня, вода) на жилплощадь в Барнауле. **Адрес: ул.Молодежная, 130-2.**
• **дом** в Бобровке Шипуновского района на жилье в Барнауле или продаю. **Адрес: ул.Шумакова, 32-158.**
• **дом** в Томской обл., п.Комсомольск на жилплощадь в пригороде Барнаула. **Тел. 75-14-90.**

№ 13 (27) Интерфакс - АиФ 11 - 17 апреля 1997 г.

АЛТАЙ

ИЗДАЕТСЯ ОБЩЕНАЦИОНАЛЬНЫМ ЕЖЕНЕДЕЛЬНИКОМ «ИНТЕРФАКС - АИФ» И ГАЗЕТОЙ «АЛТАЙСКАЯ ПРАВДА» ВЫХОДИТ ПО ПЯТНИЦАМ

ЭКОНОМИЧЕСКАЯ ЦЕНА ОБЪЕДИНЕНИЯ

Аман ТУЛЕЕВ, министр РФ по сотрудничеству с государствами - участниками СНГ

Второго апреля 1997 года вместо договора между Россией и Белоруссией было принято два документа - Меморандум о взаимопонимании между Республикой Беларусь и Российской Федерацией, и второй - устав. Обсуждение проекта устава было предложено проводить до 15 мая. Для этого выделяется специальное эфирное время на всех каналах телевидения и радио. После всенародного обсуждения оба президента должны встретиться и поставить все точки над "i", а Государственная Дума - принять окончательный вариант устава. В него, по существу, вошел ранее готовившийся к подписанию договор.

Весь шум вокруг союзного соглашения, на мой взгляд, был поднят противниками интеграции. Вместе с тем следует учитывать, что по экономическим показателям белорусская экономика не уступает российской. Рост ВВП составил в прошлом году 101 процент, промышленной продукции 103, а сельского хозяйства - 102. По данным ООН, среди 173 стран мира по уровню жизни населения Россия занимает 37-е место, а Белоруссия - 38-е. Уже сейчас 20 процентов сельскохозяйственной продукции Белоруссия экспортирует в Россию. Это экономические показатели. Конечно, будут требоваться какие-то конкретные шаги. К первоочередным следует отнести объединение энергосистемы России и Белоруссии. В принципе на 95 процентов она и сейчас едина. Энергосистема России имеет в Белоруссии устойчивый рынок сбыта электроэнергии с годовым оборотом свыше 1 трлн. рублей. За счет использования преимуществ единой энергосистемы белорусские электростанции экономят ежегодно до 800 млрд. рублей. Если удастся довести до конца проект Ямал - Западная Европа, это будет альтернативный вариант газопровода, который проходит через Украину. Причем тарифы будут на 20 процентов ниже украинских. Сейчас идет работа по объединению и других сегментов ТЭКа. Если, например, Новополоцкий нефтеперерабатывающий завод в Белоруссии, при условии объединения отрасли, станет снабжать нефтепродуктами Смоленскую и Брянскую области, то цены на них станут там на порядок ниже.

Единая транспортная система может быть создана в самое ближайшее время. Согласованная железнодорожная тарифная политика позволит снизить цены на 10 - 15 процентов.

Существовали и существуют тесные связи регионов России и Белоруссии. Так, товарооборот Мурманской области с ней составляет 42 млрд. рублей. Созданы пять ФПГ и одна транснациональная корпорация. Разумеется, для успеха интеграции необходимы будут средства. Государственная Дума в свое время выделила 2,7 трлн. рублей на связанные кредиты по линии СНГ. Если выделить хотя бы 1 трлн. на эти цели на белорусском направлении, будет прорыв. Это стало бы также поддержкой российских товаропроизводителей, т. к. из этой суммы средства выделялись бы Ярославскому и Тутаевскому моторным заводам, предприятиям-смежникам Белоруссии в Чувашии, Сибири. Сейчас тракторы Минского тракторного завода приобретают в 103 странах мира. А это очень неплохой показатель.

ЗАПАДНАЯ ПРЕССА О РОССИЙСКО-БЕЛОРУССКОМ ДОГОВОРЕ

Президент Б. Ельцин предпринял скромный шаг на пути к союзу с соседней Белоруссией и ее 10 млн. жителей, вопреки озабоченности, что это дорогостоящее приобретение для Москвы, отмечает **"Вашингтон пост"**. Подписанный документ многие оценивают как бремя для россиян, ностальгирующих по славянскому единству и советскому величию, утверждает газета. Он вызвал политический шум в Москве и обнаружил глубокую трещину в обновленной администрации Ельцина. Предполагаемый союз вызвал также озабоченность у лидеров двух крупнейших бывших советских республик - Украины и Казахстана, которые опасаются, что они превратятся во второстепенных членов неудачного альянса 12 стран СНГ.

Совпадению интересов Б. Ельцина и А. Лукашенко способствовала политика США в отношении Восточной Европы, считает испанская газета **"Вангуардиа"**. Договор о союзе двух государств является всего лишь декларацией о намерениях. Процесс интеграции начался в прошлом году как один из предвыборных жестов Ельцина. Российский руководитель хотел с помощью интеграционной акции избавиться от образа "разрушителя СССР". Однако после того как на встрече в Хельсинки президент США Б. Клинтон покончил с последними надеждами русских на то, что расширение НАТО не будет затрагивать республики бывшего СССР, отказавшись взять на себя даже устное обязательство, белорусская карта приобрела более важное значение для Москвы. Белоруссия и ее популярный президент остались единственным безоговорочным союзником России, оказавшейся изолированной от европейской безопасности новой разделительной линией, которую образует расширение НАТО.

Как замечает другая испанская газета **"А-Бэ-Сэ"**, борьба в российском правительстве вокруг договора ведется давно. Ее участниками стали реформаторские круги во главе с Анатолием Чубайсом и Борисом Немцовым и представители прошедших времен (главный выразитель их интересов - Евгений Примаков).

По мнению канадской **"Торонто стар"**, достигнутые между Москвой и Минском договоренности не объясняют, каким образом огромная РФ и ее маленький неокоммунистический сосед с разрушенной экономикой смогут синхронизировать свою политику, а тем более перейдут на единые валюту и законодательную систему.

ФОТО ИТАР-ТАСС

Мысли вслух

Мы союзинились

Общеизвестен факт, что Земля крутится. Вместе с ней крутится все, что на ней находится. В том числе и постсоветское пространство. По законам физики, к каждой точке этого постсоветского пространства приложены как минимум две силы: центростремительная, которая собирает всех к одной точке, и центробежная, которая стремится оторвать все от центра и по касательной метнуть подальше от него. В первом случае происходят объединения. Во втором - разъединения. В случае с Москвой и Минском обе физические силы сбалансировали друг друга. Они не разбежались, но и не объединились, создав новое политическое состояние, в физическом мире доселе неизвестное... Произошло союзинение двух столиц. До окончательного определения нового состояния придется ждать некоторое время. Что-нибудь в результате обязательно будет. Возможно, даже станем жить по уставу.

Муза АПЕЛЬСИНОВА

В регионе будут строить по кодексу

Местным законодательным органам часто приходится сталкиваться с тем, что те или иные вопросы, важные для местного хозяйства, никак не регламентированы федеральным законодательством. Поэтому и вынуждены бывают региональные представительные органы наверстывать упущенное самостоятельно. Именно этим занимались депутаты на состоявшейся в конце марта сессии краевого Законодательного собрания. На обсуждение был вынесен проект градостроительного кодекса Алтайского края, призванного регламентировать не только деятельность различных строительных организаций, но и развитие населенных пунктов края в целом.

Проект градостроительного кодекса был подготовлен комитетом по архитектуре и градостроительству краевой администрации. По словам председателя комитета, главного архитектора края Николая Вдовина, необходимость его принятия вызвана тем, что в последнее время условия градостроительной деятельности существенно изменились. Стали другими заказчики, у них появились новые приоритеты, изменилось и финансирование. Градостроительный кодекс предусматривает практически все вопросы, которые встают в процессе решения задач, связанных с градостроительством. В нем оговаривается, где и как должны размещаться зоны отдыха и так называемые объекты социально-культурного назначения, как должны охраняться памятники, как создавать инженерную инфраструктуру... Определены также полномочия государственных и муниципальных структур. Это, кстати, позволит устранить разночтения в деятельности местных органов власти, которые появились в результате несогласованности между собой различных нормативных актов, издававшихся в последнее время.

- Существенную роль в вопросах градостроительства играет застройка пригородной зоны, - говорит Николай Вдовин. - Есть примеры, когда на границе городской черты администрацией пригородного района производится отвод земельного участка для строительства, скажем, поселка. В этом случае необходимо учитывать интересы города, которому неизбежно придется обслуживать новый населенный пункт. Мэрия города должна хотя бы просто знать о том, что на границе ее территории будет что-то строиться. Но до сих пор это нигде не регламентировалось и, следовательно, не было никаких гарантий того, что подобные вопросы решались правильно.

- А чем вообще до сих пор регламентировалась градостроительная деятельность?

- Было много различных документов, инструкций, но они не имели законодательной силы. Инструкция - это еще не закон. Закон же позволит регулировать эти вопросы более целенаправленно. Кстати, законодательную силу теперь получат и генпланы развития городов и районов. Если на такой-то территории предусмотрено строительство жилых объектов, там будут строить именно жилые объекты, а не что-то другое. Все это призвано облегчить труд градостроительных организаций.

Раньше мы считали, что у подавляющего большинства наших городов и районов генпланы развития есть. Но сейчас, после изменения условий финансирования, изменились и наши подходы к градостроительству. Больший процент сейчас занимает усадебное строительство, оно практикуется даже в таком городе, как Барнаул. Это позволяет говорить об изменении градостроительной политики и, следовательно, о том, что существующие градостроительные планы устарели. Их надо разрабатывать заново.

- Новый градостроительный кодекс края как-то определяет права населения?

- Да, конечно. В кодексе, в частности, идет речь о праве граждан в той или иной форме принимать участие в градостроительной деятельности. Жители имеют право ознакомиться с разработанным генеральным планом развития своего города, перед утверждением должно быть проведено его обсуждение и учтено мнение населения.

- В финансировании строительства в крае принимают участие инвесторы, в том числе и иностранные...

- Их деятельность тоже нашла свое отражение в градостроительном кодексе. Вопросы финансирования вообще сейчас являются основными, поэтому им в проекте уделено существенное внимание. Градостроительный кодекс наводит в них порядок, и это очень важно.

Беседовала Лариса КУЗЬМИНА

Армия

Независимый призывник

ФОТО ЮРИЯ ВЛАДИМИРОВА

По официальным данным Министерства обороны Российской Федерации, во время военных действий в Чечне погибло более 2 тыс. человек, на каждого убитого приходится примерно четыре-пять раненых. По неофициальным - количество убитых превышает сто тысяч. Последствия же "чеченского синдрома" общеизвестны.

«Сегодняшней России можно все: можно разглядеть признаки очередного ГКЧП, можно призвать к новому "крестовому походу" на Афганистан, пока войска еще не остыли от Чечни", - это вполне искреннее заявление генерал-полковника Бориса Громова лишний раз напоминает матерям о том, что для их детей призыв в армию может стоить им жизни. В то же время российские граждане все чаще начинают задаваться вопросом: а действительно ли так необходимо сейчас призывать каждого 18-летнего мальчишку, в то время как постоянно идут сокращения и увольнения кадровых офицеров-профессионалов, которых не надо учить заново, затрачивая на это массу энергии и средств? На сегодняшний день план увольнений (10 тысяч офицеров в год) перевыполнен на несколько лет вперед. Так стоит ли призывать каждого восемнадцатилетнего отрока или все-таки лучше обеспечить достойную жизнь офицерам-профессионалам?

Однако это далеко не единственный аргумент в пользу отмены всеобщей воинской повинности. Один из главных, пожалуй, - здоровье молодого поколения, которое с каждым годом вызывает все большую тревогу. Если в 1991 году в Алтайском крае из 100 призывников 65 были пригодными к службе в армии, то уже в 1996 году это количество сократилось до 20. Хотя по условиям жизни Алтай отнюдь не самый худший регион страны. А для того чтобы получить "белый билет", эти 80 ребят должны собрать увесистую кипу справок и пройти бесчисленное множество медицинских обследований.

По словам главного врача московской поликлиники № 156 Сергея Ковтуна, "зачастую врачи, командированные для работы в районных военных комиссариатах имеют общую медицинскую подготовку, тогда как все больше возрастает процент эндокринной, наследственной, хромосомной, неврологической патологии, что требует не только определенных знаний, но и постоянного их совершенствования. Свидетельством этого являются многочисленные факты необоснованного переобследования призывников в различных лечебных учреждениях". Как уверяет Сергей Ковтун, далеко за примерами ходить не надо. В частности, больной, наблюдавшийся в его поликлинике с 6 сентября 1994 по 20 марта 1996 года с диагнозом: последствия повторных черепно-мозговых травм, частые простые малые эпилептические припадки, стенозирующий процесс магистральных сосудов головы - это далеко не полный перечень всех его болезней, после логической выписки поликлиники №156 был направлен районным военкоматом на повторное обследование в стационар "Х". В итоге он подвергся очередному обследованию, результаты которого точь-в-точь совпали с выпиской из поликлиники. Однако на этом "хождения по мукам" призывника не окончились. После повторного обследования, видимо, руководствуясь принципом "Бог любит троицу", его направляют в третий стационар "У" для проведения аналогичного медицинского обследования. Только пройдя его, вконец измученный призывник получает военный билет с пометкой "ограниченно годен", то есть не годен к службе в мирное время и ограниченно годен в военное время. И таких примеров на сегодняшний день - масса.

Тем не менее в 1995 году депутатом Государственной Думы Ольгой Беклемищевой при содействии Министерства здравоохранения Российской Федерации и участии ведущих специалистов страны был подготовлен проект положения о независимой медицинской экспертизе. Однако Государственный комитет по антимонопольной политике России, Федеральный фонд обязательного медицинского страхования и Минобороны РФ выразили свое несогласие с проектом. Причина - отсутствие необходимой законодательной базы. По мнению Главного организационно-мобилизационного управления Минобороны, учитывая независимость членов призывной комиссии друг от друга и от их ведомства, создание дополнительного, дорогостоящего и неэффективного института независимой медицинской экспертизы нецелесообразно. Не так давно Минздрав РФ повторно направил имеющийся проект положения заинтересованным министерствам и ведомствам для его рассмотрения и согласования.

В то же время, по словам многих медицинских работников, на практике сталкивающихся с проведением медицинской экспертизы состояния здоровья призывников создание независимой медэкспертизы не требует никаких дополнительных средств. Для этого можно использовать консультативно-диагностические центры районов, округов, регионов.

Стремясь довести дело до победного конца, Ольга Беклемищева, в случае повторного отклонения проекта, будет добиваться разработки законопроекта о независимой медицинской экспертизе.

Анна КОВТУН

Точка зрения

О позиции «правой» оппозиции

Имя известного экономиста, лидера думской фракции "Яблоко" Григория ЯВЛИНСКОГО в последнее время все чаще упоминалось в связи с недавней реорганизацией правительства. В интервью нашему корреспонденту Елене ВОЛКОВОЙ Григорий Явлинский дал оценку политической и экономической ситуации в стране.

- Как вы относитесь к недавней реорганизации Кабинета министров?

- Я не доверяю тем обещаниям, которые Борис Ельцин и Виктор Черномырдин дают в настоящее время. Я вовсе не убежден, что правительство будет проводить тот курс, который сегодня необходим стране. Неужели не стало окончательно ясно, что нельзя каждые полгода формировать правительство. Изменения в составе Кабинета министров связаны не столько с людьми, которые проходят в правительство, сколько с тем курсом, точнее, с его отсутствием, которое мы наблюдаем. Наша фракция полагает, что отказ со стороны Президента и правительства обсуждать с "Яблоком", по существу, нашу антикризисную программу является отказом взять на себя обязательства в отношении каких-либо конкретных действий. Все это заменено суетой с реорганизацией правительства, с фамилиями назначаемых лиц, что лишено всякого практического смысла. Мы наблюдали все это совсем недавно, полгода назад. Та же судьба ждет и нынешнее правительство, если вместо выполнения конкретной экономической программы оно будет заниматься малозначащими околополитическими вопросами.

На сегодняшний день нет никаких признаков того, что правительство понимает причины происходящего в стране кризиса. Причины кризиса не анализируются и не высказываются. Вместо этого на уровне первого вице-премьера делаются заявления о том, что сейчас не время обсуждать что-либо, надо работать. Мы слышали подобные рассуждения еще во времена существования СССР, и мы знаем, к чему это может привести. Отказ от содержательной дискуссии, как экономической, так и политической, свидетельствует о том, что в сложившихся условиях нет никаких шансов выправить ситуацию. Обращаю ваше внимание на то, что Президент и правительство третий раз за год отказываются от содержательного обсуждения курса, от обсуждения экономических и политических вопросов.

- Как вы расцениваете назначение Бориса Немцова на пост первого вице-премьера правительства?

- Я считаю, что назначение Бориса Немцова - самое удачное кадровое решение Президента. На днях я встречался с Немцовым, мы обсуждали ключевые направления его предстоящей работы. В ближайшее время состоится встреча Немцова с нашей фракцией. Фракция "Яблоко" приняла решение поддержать Немцова в его работе в правительстве, оказать ему профессиональную, политическую, кадровую и экспертную помощь. Это назначение требует от нас более целеустремленной работы, направленной на поддержку всех конструктивных преобразований. Хотя один человек, даже при такой поддержке, не сможет существенно изменить правительственный курс. Мы, со своей стороны, приложим все усилия, чтобы появление Немцова в правительстве не стало простым шунтированием правительства, чтобы его приход не стал бы продлением срока существования правительства.

ФОТО ИТАР-ТАСС

- Что значит "оказать кадровую помощь"?

- Это означает - рекомендовать ему людей на различные должности. Я не имею в виду назначения на посты министров. В правительстве есть и другие должности: заместители министров, специалисты по экономическим вопросам, и мы сможем консультировать Немцова по предстоящим назначениям.

С Немцовым мы работали в Нижнем Новгороде и остались довольны совместной работой. Многое нам удалось. Немцов способен решить многие вопросы, особенно вопросы децентрализации экономической власти, социальной сферы, антимонопольной политики. Хотя я считаю, разделение монополий и экономического блока является искусственным. Сегодня в правительстве сложилась парадоксальная ситуация: Виктор Черномырдин, как всем известно, имеет самое непосредственное отношение к крупнейшей монополии страны, при этом Борис Немцов является его заместителем по борьбе с монополиями. Я назвал эту должность "заместитель царя по революции". Интересно посмотреть, как они смогут вести этот диалог. Помогать Немцову в этом мы будем и, безусловно, поддержим его политически.

Я хотел бы обратить ваше внимание на то обстоятельство, что каждый вновь приходящий в правительство объявляет себя камикадзе. Сейчас существует уже довольно большой отряд хорошо устроенных "камикадзе" с 1991 года. И я не понимаю, почему приход в правительство расценивается как жертва или как самоотдача. Я не знаю ни одного члена правительства, который хоть как-то пострадал из-за своего вхождения в состав Кабинета министров. Положение бывших членов правительства ассоциируется у меня с русской сказкой о том, как царь в благодарность за политическую поддержку говорит Иванушке: "А теперь возьми себе золота столько, сколько сможешь унести". И, уходя из правительства, все уносят с собой столько, сколько могут.

- Как будет реализовываться ваша безусловная поддержка Немцова в случае, если Государственная Дума вынуждена будет под нажимом коммунистов и трудящихся, вышедших на улицы 27 марта, поставить вопрос о вотуме недоверия правительству?

- Мы неоднократно говорили о том, что не можем поддерживать правительство, чей экономический и политический курс считаем несостоятельным, приводящим лишь к усилению оппозиции. На сегодняшний день наша позиция не изменилась. И если Дума поставит вопрос о недоверии правительству, мы будем голосовать "за". Хотя я не думаю, что в ближайшее время возникнет подобная ситуация. Сами этот вопрос на Думе мы поднимать не будем, мы уже говорили о недоверии правительству при обсуждении бюджета на 1997 год. Кроме того, я убежден, что если инициатива будет исходить от фракции "Яблоко", она не будет поддержана Думой.

- Как вы оцениваете принятый Госдумой бюджет на 1997 год и его исполнение?

- Наша фракция голосовала против этого бюджета, доказывая его несостоятельность. И по итогам первых двух месяцев 1997 года исполнение бюджета составило около 50 процентов. Разве этот факт не является окончательным доказательством некомпетентности правительства? А при пятидесятипроцентном исполнении бюджета, как по доходам, так и по расходам, ни о какой экономической политике и речи быть не может. В одном из пунктов нашего антикризисного соглашения мы заявили о необходимости внесения поправок в бюджет 1997 года. Но нам сказали, что нет необходимости сейчас что-либо обсуждать, у правительства нет на это времени.

(Окончание на с. 3)

Российская эпоха Возрождения

ФОТО АЛЕКСАНДРА ФИЛАТОВОЙ

Дмитрий ОРЛОВ, президент банка "Возрождение"

Размер собственных средств (капитала) МАКБ "Возрождение", занимающего 18-е место в списке крупнейших банков России "Интерфакс-100", увеличился с начала 1996 года, по данным Центра экономического анализа "Интерфакса", на 100 процентов и достиг к 1 января 1997 года 733 млрд. рублей. Годовая прибыль банка составила 157 млрд. рублей, активы на 1 января 1997 года - 4,1 трлн. рублей (валюта баланса равна 6,7 трлн. рублей). В 1996 году 68 процентов доходов банка получено в виде процентов за кредиты предприятиям, организациям, населению, 7 процентов - за счет операций на рынке ГКО - ОФЗ. Размер кредитного портфеля банка достиг 2,4 трлн. рублей, или 58 процентов активов. 79 процентов ссудной задолженности составляют кредиты клиентам, 12 - межбанковские кредиты, 9 - учтенные банком векселя. Государственные ценные бумаги занимают в активах банка 7 процентов (309 млрд. рублей). Объем вкладов населения на 1.01.97 г. составил 548 млрд. рублей, или 16 процентов всех обязательств банка. По размеру привлеченных средств физических лиц "Возрождение" занимает 10-е место среди российских банков.

К очередному собранию акционеров мы подошли с хорошими достижениями и большими планами. Банк "Возрождение" доказал свою стабильность и надежность в работе как с государственными, так и с частными структурами. Как социально значимое кредитное учреждение банк был переведен в прошлом году на обслуживание в ОПЕРУ-2 ЦБ РФ. В нашем активе интересные проекты с клиентами и участие в качестве уполномоченных в нескольких значительных программах правительства. В этом году мы также названы среди уполномоченных на ведение счетов по учету доходов и средств федерального бюджета. И снижать темпы развития мы не намерены.

В 1996 году "Возрождение" активно развивал инвестиционную деятельность. Одним из важных направлений нашей работы стала вексельная программа. В частности, с использованием схем вексельного кредитования было проведено финансирование закупок сельхозпродукции в Подмосковье на сумму около 40 млрд. рублей, а также оплата оборонного заказа под гарантии Минфина. Нам удалось добиться того, что векселя банка принимаются финансовыми службами Московской области и ее районов, а также рядом местных бюджетов других регионов России (в Мордовии, на Ставрополье, в Мурманской области).

В прошедшем году мы активизировали свою деятельность на мировых финансовых рынках. Как надежного партнера МАКБ "Возрождение" уже давно знают за пределами России. Сегодня у нас устойчивые корреспондентские связи с более чем сотней зарубежных банков в 45 странах мира. Совместно с банком из Чехии (Investichni a Postovni Banka S. S.) был учрежден Первый Чешско-Российский банк, сейчас ведутся переговоры с Bank gospodarki zywnosciowej, обслуживающим агропромышленный комплекс Польши, о возможном создании польско-российского банка.

Развитие кредитных операций требует от банка наличия дешевых ресурсов, поэтому мы активно работаем над привлечением средств на мировых финансовых рынках. В конце апреля "Возрождение" намерен подписать с рядом иностранных коллег соглашение о синдицированном кредите. Мы планируем, что на начальном этапе сумма кредита составит порядка 20 - 30 млн. долларов под ставку на уровне LIBOR+4,5 процента.

Для нас этот проект важен еще и потому, что станут более тесными отношения с участвующими в займе иностранными банками. В дальнейшем это позволит привлекать средства по индивидуальным проектам, мы также сможем для наших клиентов выдавать гарантии в больших объемах по проводимым ими операциям. Сегодня наши гарантии и непокрытые аккредитивы уже принимаются, например, австралийскими, аргентинскими, немецкими банками.

В феврале этого года были реализованы три процента акций банка в виде АДР (американских депозитарных расписок) первого уровня. Покупателем АДР стал CS First Boston. Прежде чем приступить к осуществлению этой программы, банк "Возрождение" был тщательно проверен ЦБ РФ и Американской комиссией по ценным бумагам. Программа дает нашим акциям выход на фондовые рынки США. Но главное даже не привлеченные с ее помощью финансовые средства (они относительно невелики), а повышение престижа банка в глазах иностранных инвесторов и перспективная возможность выпуска собственных долговых обязательств на мировой рынок. Сейчас у нас много интересных предложений от иностранных коллег по открытию кредитных линий и мы уже можем выбирать. Если два года назад нам предлагали кредиты под 17 процентов, то сегодня уже речь идет о 10 - 12 процентах и о более длинных сроках. Так что мы можем привлекать достаточно дешевые ресурсы для последующего их инвестирования в перспективные проекты отечественных предприятий - наших клиентов. Этому способствует и участие "Возрождения" в проектах Европейского банка реконструкции и развития (ЕБРР) и Всемирного банка (ВБ).

В начале этого года МАКБ "Возрождение" стал официальным участником проекта поддержки предприятий (ППП), осуществляемого в России ВБ и ЕБРР. Его основная цель - финансирование инвестиционных программ в экономике России, а также содействие развитию частных и приватизированных предприятий. На данном этапе банк получил доступ к долгосрочным кредитным ресурсам в размере 10 млн. долларов, уже рассматривается 15 перспективных заявок со сроком окупаемости 1- 3 года, кредиты будут выделяться под 10 - 12 процентов в валюте.

Доступ к участию в ППП стал возможен благодаря активной работе банка в рамках другого проекта ВБ И ЕБРР - развития финансовых учреждений России (ПРФУ). Нашим твиннинг-партнером стал Канадско-имперский коммерческий банк. За несколько лет тесного сотрудничества мы хорошо изучили друг друга и теперь продолжим взаимодействие по дальнейшему приведению "Возрождения" к международным стандартам банковского бизнеса.

С сентября 1996 года мы участвуем еще в одном проекте Всемирного банка. Я имею в виду жилищную программу ВБ. Это обеспечивает "Возрождению" доступ к кредитной линии в размере 10 млн. долларов. В рамках программы уже реализуется два проекта - строительство коттеджей в Химках с одновременным пуском завода по производству стройматериалов в Одинцово, а также возведение жилого дома в Москве. Расширяющееся сотрудничество с мировыми кредитными институтами и иностранными коллегами, безусловно, свидетельствует о росте авторитета нашего банка. Еще одним подтверждением этого стало присвоение МАКБ "Возрождение" международным рейтинговым агентством Thomson BankWatch высокого кредитного рейтинга LC 2. Это тем более приятно, что оценивалось не просто финансовое состояние банка, но и его способность к развитию, качество управления, состав акционеров, наличие государственной поддержки, репутация и "прозрачность" отчетных данных, а также опыт международной банковской деятельности.

В этом году нам предстоит закрепить полученные результаты и развивать деятельность банка как на отечественном, так и на международном финансовых рынках. Мы твердо стоим на ногах и будем и впредь оказывать максимальную поддержку клиентам. Как говорится, что посеешь, то и пожнешь, и чем лучше будет нашим клиентам, тем больше от этого выиграют банк и его акционеры.

■ ОБЩЕСТВЕННАЯ И БЛАГОТВОРИТЕЛЬНАЯ ДЕЯТЕЛЬНОСТЬ МАКБ "ВОЗРОЖДЕНИЕ" ориентирована прежде всего на социально незащищенные и малоимущие слои населения. В 1996 году свои наиболее крупные дотации банк направил следующим организациям и учреждениям: Российской ассоциации по лечению рака и лейкозов, Хирургической клинике 1-й городской клинической больницы им. Н. И. Пирогова г. Москвы, Кардиологическому научному центру для финансирования отдела сердечно-сосудистой хирургии; Всероссийскому обществу инвалидов; Научно-практическому центру экстренной медицинской помощи комитета здравоохранения при правительстве Москвы; ЦНИИС на финансирование научных разработок для функциональной диагностики, Люберецкой районной больнице № 2; Средней школе № 45 г. Москвы; Российскому фонду милосердия и здоровья; Геронтологическому центру "Переделкино", ГАИ России к 60-летию для оказания помощи ветеранам войны и труда; Ассоциации ветеранов и инвалидов г. Москвы на реабилитацию инвалидов-афганцев; Благотворительному фонду "Щит и лира", Московскому областному общественному фонду безопасности дорожного движения и охраны окружающей среды "Подмосковье-БД", Фонду финансовой поддержки воссоздания храма Христа Спасителя; Иосифо-Волоколамскому монастырю; Обителям при церкви Божьей Матери Преображающейся; Церкви Святого Николая; Храму Космы и Дамиана, Храму Успения Пресвятой Богородицы; Церкви Иоанна Богослова, Церкви Михаила Архангела, Третьяковской галерее; ВГТРК для финансирования телесериала "Моя война", Федеральной пограничной службе РФ на строительство памятника "Пограничникам Отечества", Национальной авиационной ассоциации России на развитие авиационного спорта, Общественной организации морских пехотинцев "Сатурн", Теннисному клубу ЦСКА для проведения международного юношеского турнира, Фонду развития спорта, Федерации силовых единоборств, Общественной компании историко-культурных инициатив "На русский лад", Союзу художников для проведения графической выставки художника Н. Заровной, Издательству "Мир Книги"; Новоиерусалимскому музею; Московской международной финансово-банковской школе; Учетно-кредитному техникуму г. Москвы. Президент банка Дмитрий Орлов возглавляет попечительский фонд Финансовой академии при Правительстве России.

■ В течение 1996 года через МАКБ "Возрождение" осуществлялась РЕАЛИЗАЦИЯ СЛЕДУЮЩИХ ГОСУДАРСТВЕННЫХ ПРОГРАММ: финансирование государственной конверсионной и инвестиционной программ на возвратной основе, обслуживание доходных счетов Госналогслужбы России, доходных и расходных счетов федерального казначейства Минфина РФ по Москве и Московской области, проведение операций внутреннего государственного облигационного валютного займа, финансирование на возвратной основе досрочного завоза материально-технических ресурсов в районы Крайнего Севера и приравненные к ним местности.

Третьяковская галерея

Опыт

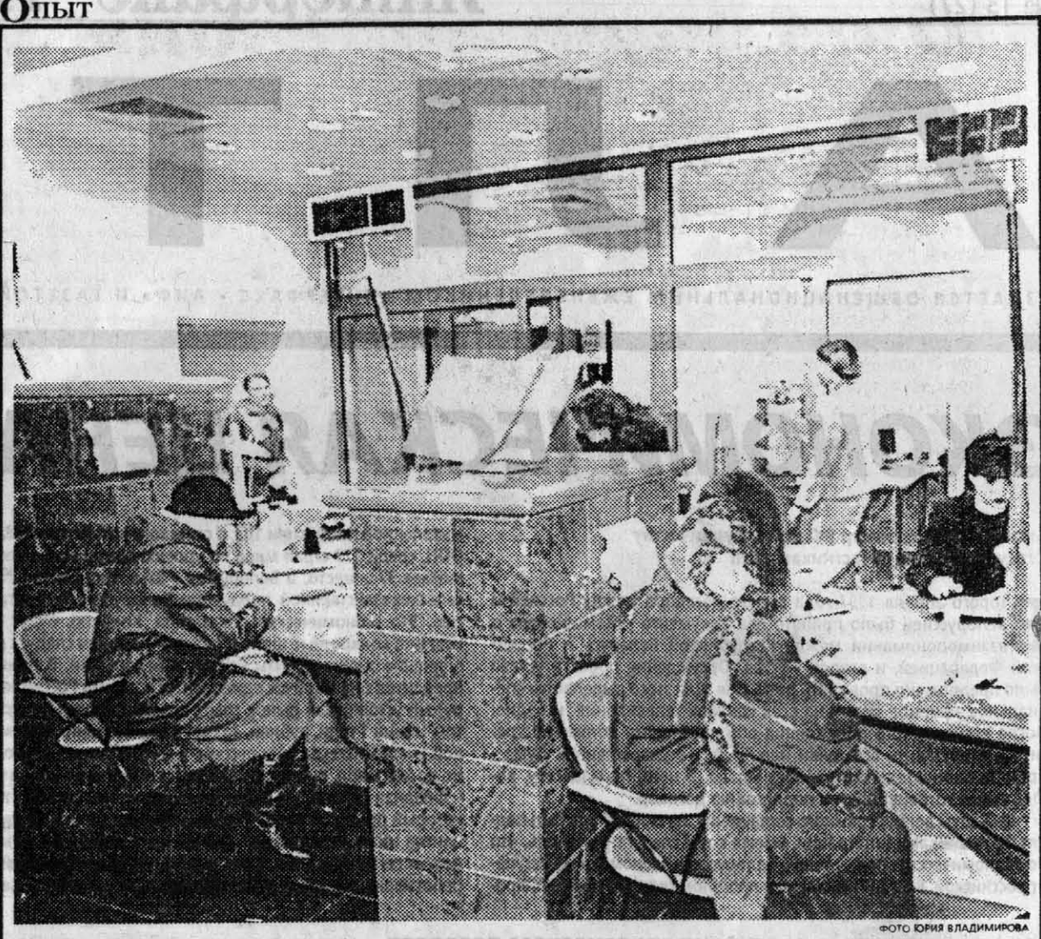

ФОТО ЮРИЯ ВЛАДИМИРОВА

Французский язык для Республики Коми

КОГДА РАБОТАЕТ ИМЯ

Стоявшие у истоков банковского бизнеса профессионалы помнят те благословенные времена, когда фирмы пусть и с опаской, но сами напрашивались в клиенты. Заботящемуся о большой клиентской базе молодому банку достаточно было иметь хорошие отношения с юристами, готовившими учредительные документы зарождающимся фирмам. За соответствующие комиссионные юристы рекомендовали новичкам открывать счет в конкретном банке.

Времена изменились, абы какой клиент теперь интереса не представляет, а все хорошие уже давно пристроены. Так что конкурентная борьба за счета перспективных фирм не утихает. Неустойчивость многих кредитных учреждений вынуждает предприятия искать не где лучше, а где финансово безопаснее. И здесь конкуренцию банкам первой десятки составить сложно. Их опыт работы, имя сами по себе служат хорошей рекомендацией и привлекают новых клиентов. По словам начальника отдела организации обслуживания юридических лиц и бюджета Московского банка СБ РФ Николая Рогозина, в течение года его сотрудники посещают 7 - 10 выставок разной направленности.

Второй, не менее эффективный путь хождения в народ за новыми клиентами, используемый в Московском сбербанке, - это практические конференции. Они организуются с участием префектур. Ну какой местный руководитель будет препятствовать тому, чтобы предприятия на подведомственной ему территории обслуживались в надежном банке и на высоком уровне? В результате активных действий сегодня среди клиентов Московского банка СБ РФ НПО им. Лавочкина, "Энергомаш", КБ "Факел", Моспромстрой.

СПЕЦИАЛИЗАЦИЯ ПОМОГАЕТ ВЫЖИТЬ

Один из часто применяемых крупными банками способов получения перспективных клиентов - покупка акций интересующих компаний. По утверждению многих банкиров, в сегодняшней ситуации, не имея влияния на предприятие в качестве акционера, сложно быть уверенным в возврате выданных ему кредитов. Так что приобретение контроля - вынужденная мера, к тому же это требует значительных средств и по плечу далеко не всем.

Менее крупные банки идут другим путем. Им помогает четкое определение своей ниши деятельности. Например, ОПМ-банк достаточно хорошо известен участникам российского фондового рынка и своих новых клиентов ищет среди региональных финансовых компаний. Среди последних приобретений - иркутский "Байкальский финансовый дом", тюменская инвестиционная компания "ОЛИМП", курганская компания "Кон-Траст". По словам представителя ОПМ-банка, "отечественный фондовый рынок на подъеме, и сотрудничество с региональными фирмами сулит немало выгод".

По мнению экспертов, небольшие банки могут вполне уживаться некоторое время с более крупными, одновременно обслуживая одного клиента. Как заметили в Пробизнесбанке, в настоящий момент на первое место выходит способность банка обеспечить консультационно-организационные услуги для клиентов, их переманивание (то есть перевод счета) теряет свой смысл. Так как ни один банк не может похвастаться тем, что он одинаково хорошо владеет всеми направлениями деятельности, клиенту разумно иметь ряд счетов в разных финансовых учреждениях, тем самым используя сильные стороны каждого из них.

ЕСЛИ КЛИЕНТА НЕТ, ЕГО НАДО СОЗДАТЬ

Интересно, что создавать себе клиентов можно не только их приобретая. Например, в прошлом году московский банк "Юнибест" был утвержден в качестве головного уполномоченного банка с российской стороны совместного российско-французско-финского нефтедобывающего предприятия ЗАО "Север ТЭК". Столь лакомый клиент достался "Юнибесту" не вдруг.

Долгое время в силу ряда причин французские учредители не могли найти общий язык с администрацией Республики Коми. И дело сдвинулось с мертвой точки во многом благодаря посредничеству банковских специалистов.

Вначале "Юнибест" выступал просто как консультант при подготовке договоров, а затем настолько хорошо сработался со всеми сторонами, что оказался головным уполномоченным банком.

Галина АНДРИЯН

Собеседник

Нас кормит живая экономика

Некоторые отечественные предприятия в последнее время вызывают пристальный интерес банкиров (как инвестиционные объекты, выгодные клиенты или просто чьи акции имеют спекулятивный потенциал). Своими мыслями о том, как могут в дальнейшем развиваться отношения банк - предприятие, с "Интерфакс - АиФ" поделился глава Промстройбанка России Яков ДУБЕНЕЦКИЙ.

- Яков Николаевич, вы возглавляете один из крупнейших отечественных банков. Как бы коротко вы охарактеризовали Промстройбанк?

- Мы стараемся работать законопослушно - это раз, мы - чистый, прозрачный банк - это два, мы уважаем власти и лояльны к ним - три. К тому же мы никогда не вступали в политические битвы, у нас нет присущего некоторым нашим коллегам молодого честолюбивого задора, чтобы забраться на волне политических баталий во власть. Промстройбанк старается работать и зарабатывать на отечественном производительном капитале.

- Однако считается, что отечественная промышленность в большом упадке...

- У нас есть традиционные связи, от которых не нужно, не хочется, да и не получается отойти. Мы исторически связаны с тяжелой промышленностью - это добывающие отрасли, металлургия, нефтехимия, машиностроение всех видов, "оборонка". Есть регионы, где мы по-прежнему являемся основным банком, обслуживающим реальную экономику - тот же Дальний Восток.

Производство можно разделить на три группы. Первая - безнадежна и чем быстрее умрет, тем лучше, потому что она никому не нужна, неэффективна и только поедает национальные продукты. Ее ликвидация породит большие социальные проблемы, но такое медленное умирание еще хуже.

Вторая часть находится на распутье - она может и жить, и умереть. Это зависит от многих факторов, не в последнюю очередь от организации, менеджмента. Третья - это растущее производство. Оно у нас есть. Существует ряд признаков, которые говорят, что не все безнадежно в нашей экономике: например, возрастающее потребление электроэнергии.

- Тем не менее до возрождения экономики далеко...

- Я участвую в "Круглом столе бизнеса России", и у нас нередко возникает дискуссия, что в общем-то климат для бизнеса не лучший. Я не сторонник тех взглядов, что у нас невозможно работать: за каждым углом сидит мафиози с "Калашниковым" - это все преувеличение. Но то, что стагнирует малый и средний бизнес, который мог стать одним из серьезных локомотивов для экономики, - это, к сожалению, реальность. Когда мы, банкиры, решили выразить поддержку Президенту, мы в то же время просили его посодействовать, чтобы бизнесу было уютно в России...

ФОТО АЛЕКСАНДРА ФИЛАТОВОЙ

- Сможет ли реализовать эти пожелания новое правительство?

- Это национальная черта - мы всегда верим и надеемся. И я очень хочу верить, что новое правительство выполнит поставленные перед ним задачи. Впрочем, я ни в коей мере не считаю, что прошлое было непрофессиональным: например, Владимир Потанин - прекрасный банкир, жесткий прагматик, Александр Лившиц - умнейший экономист. А Анатолий Чубаис мне импонирует своей последовательностью, целеустремленностью, умением организовать дела. Его экономические схемы и взгляды иногда для меня сомнительны, но я хотел бы, чтобы ему сопутствовал успех, потому что его успех - это наш общий успех, это подъем экономики и т. д. Поэтому я готов помогать новому правительству, не щадя живота своего.

- Если не ожидать результатов правительственной политики, может быть, предприятиям помогут банки, скупая их акции?

- Сращивание промышленного и банковского капитала происходило во всем мире. Но я смотрю на эти вещи в российском исполнении с некоторым скептицизмом. Во-первых, мне не известны примеры, чтобы наши банки, скупив какие-то промышленные предприятия, так хорошо в них инвестировали, так их модернизировали, что затмили бы "Форд", а "Мицубиси" бы от зависти локти кусал. Рывков предприятий, облагодетельствованных нашими банками, не видно, зато налицо серьезные проблемы.

Во-вторых, возможно, банки скупают акции предприятий для их последующей перепродажи. Но мне кажется, что это уж тем более не выведет экономику страны в светлое будущее. Третий вариант - акции приобретают для контроля за клиентами. На мой взгляд, это слишком дорогое удовольствие.

То есть участвовать в гонке за акциями Промстройбанк не намерен?

- Мы работаем с реальным сектором, у нас лишних денег нет. Много средств ушло на создание системы Промстройбанка: у нас 8 дочерних банков, участвуем в капитале 70 компаний.

Но сказать, что в наших планах или возможностях выстраивание какой-то финансовой промышленной империи, - этого нет. Я считаю, что Промстройбанк должен быть нормальным промышленным банком, работающим на живую экономику. Мы знаем проблемы отраслей, многих предприятий, их прошлое и настоящее, мы имеем в этом сегменте бизнеса какой-то потенциал, и здесь мы полезны. Желание банков стать промышленными собственниками и увеличить таким образом свою влиятельность понятно. Но для его реализации у кредитного учреждения должны быть свободные, заработанные его талантом, а не какими-то еще путями, деньги.

- Вы имеете в виду близость к правительственным структурам?

- И это тоже.

- Промстройбанк не включили в число банков-агентов...

- По последним сведениям, вроде бы произошло недоразумение, анализировались какие-то старые непроверенные данные по банку. Я надеюсь, что истина восторжествует. Но если говорить о перспективе, то главное для нас - работать на ресурсах, которые сами добываем. А все эти подпорки в виде бюджетных счетов, федеральных программ, как бы ни соблазнительны они были, - это все временные шалости. Хотя, конечно, обидно, когда кто-то ими пользуется, а тебя отшвыривают, несмотря на твою историю, прозрачность, законопослушность и т. д.

Кстати, один мой коллега выдвинул интересный критерий для отбора уполномоченных банков. Государству следует отдавать предпочтение банкам в зависимости от того, сколько они заплатили бюджету в сравнении со своим капиталом, оборотом. По-моему, интересная мысль...

- Упорно ходят слухи о переговорах по приобретению Промстройбанка "ЛогоВАЗом"...

- Ни о каком приобретении речь никогда не шла, а контакты с Борисом Березовским носили заманивающий характер с моей стороны. Будучи банкиром, я "окучивал" его как потенциального и очень выгодного клиента. Это масштабный человек и, бесспорно, талантливый, он - из тех представителей мощных предпринимателей, которых породило время в последние 10 лет и с которыми связывают возможность экономического возрождения.

Чтобы дядя Сэм начал поднимать нашу экономику, в это трудно поверить, у него свои заботы, а наш класс предпринимателей есть, складывается, хоть ему и очень трудно. Иметь таких перспективных бизнесменов, как Березовский, в клиентах - банку выгодно.

Беседовала Татьяна ВИТВИЦКАЯ

О позиции «правой» ...

(Окончание. Начало на с. 1)

- Я знаю, что ваша фракция долгое время занималась проблемой соглашений о разделе продукции.

- Соглашение о разделе продукции - это существенный законодательный ресурс привлечения инвестиций в российскую экономику. Их объемы могут измеряться десятками миллионов долларов. На сегодняшний день существуют два соглашения: Сахалин-1 и Сахалин-2, которые уже действуют. И по этим двум проектам на 1997 год бюджет составляет 300 миллионов долларов. Скажу для сравнения, что объем прямых иностранных вложений в российскую экономику составляет от 1,5 до 2 миллиардов долларов в год. Применение этих соглашений сдерживается по двум причинам. Первая - это идеологическая позиция левых фракций Госдумы, которые не хотят принимать законопроект о перечне участков недр, на которые может распространяться соглашение о разделе продукции. Хотя предварительные расчеты убедительно показывают, что применение этих соглашений выгодно как для России, поскольку увеличивает ее доходы, так и для инвесторов. Вторая причина в том, что правительство недостаточно серьезно работает над развитием законодательной базы. Правительство должно было давно разработать соответствующую нормативную базу по проекту Сахалин-1. Из-за ее отсутствия сдерживается объем инвестиций, хотя уже сегодня результаты внедрения этого проекта просто поразительные.

- Какова позиция фракции "Яблоко" по этому вопросу?

- Наша фракция сделала и продолжает делать все возможное для принятия этого соглашения и для утверждения перечня месторождений. Многие регионы России заинтересованы в скорейшем решении этой проблемы, поэтому Государственная Дума будет вынуждена все же рассмотреть соглашение о разделе продукции, несмотря на сопротивление оппозиционных фракций. Мы делаем все возможное и для внесения поправок в соответствующее законодательство в связи с вступлением в силу закона о СРП. Если же говорить о нашей позиции в отношении правительства, то мы хотели бы, чтобы как можно скорее начала работать инвестиционная программа. Это касается уже не только СРП, мы говорим о большой сфере инвестиционного законодательства. Это относится и к залоговому праву, и к Налоговому кодексу, и к закону об иностранных инвестициях. Недавно Госдума приняла поправки к закону об иностранных инвестициях, и у правительства, как это ни парадоксально, не было выработано своей позиции по этому вопросу.

- Какова сегодня главная экономическая задача, стоящая перед правительством?

- Сегодня пора прекратить разговоры о неплатежах, о несвоевременных выплатах зарплат и пенсий, с помощью этих полупрофессиональных терминов пытаются отвлечь народ от основной проблемы. А основная проблема в том, что в России практически началась и будет очень быстро развиваться массовая безработица. Экономическая ситуация сегодня становится похожей на ситуацию в любой стране мира, находящейся в глубоком экономическом кризисе. Падение ВВП в 1996 году увеличилось на два пункта, общий спад производства за последние четыре-пять лет достиг 50 процентов. Если вы провели массовую приватизацию и у вас нет ни одного банкротства, если в результате этой приватизации у вас не было ни одной смены руководства предприятия, если в результате приватизации у вас нет инвестиций, это означает, что эта схема просто не работает, она бессмысленна. Инфляция сегодня не подавлена, она лишь отложена. Низкая инфляция у нас не является результатом структурной сбалансированности бюджета или экономики. И вот на фоне этой отложенной инфляции развивается массовая безработица, которая сегодня прикрывается разговорами о неплатежах. На самом деле просто происходит остановка производств, связанная с экономическим кризисом, и безработица. Причем самый худший вариант безработицы из всех возможных. У нас была застойная безработица, текущая, а теперь будет как бы непризнанная безработица. Если правительство ее признает, то на сегодняшний день она может составить около 20 процентов. Она жестко снижает квалификацию, разрушает производственный потенциал. И я думаю, что в ближайшие годы главными заботами правительства будут рабочие места и безработица. И чем быстрее правительство это осознает, тем лучше. Обратите внимание, как сегодня на мировых рынках меняется курс доллара и как меняется курс рубля, тогда вы увидите, насколько наша экономика рыночная. Динамика роста курса доллара очень большая, а курс рубля не меняется вообще.

- Какие еще экономические задачи стоят перед правительством?

- Перед правительством стоит сразу несколько задач, и одновременно их выполнить невозможно. Правительству нужно поддерживать низкую инфляцию, снижать проценты по государственным казначейским обязательствам, обеспечивать инвестиции, собирать налоги, поддерживать хотя бы в рамках собранных налогов баланс расходов бюджета. И это нужно делать одновременно. Но сразу все сделать невозможно, поэтому правительство должно выбрать, чем оно займется в первую очередь. Но хотя бы одну из перечисленных задач необходимо решить до конца. Это текущая политика. А фундаментальные задачи связаны с демонополизацией, то есть с освобождением от естественных монополий, о котором мы говорим с 1991 года, с земельной реформой, с обеспечением права свободной торговли. А самое главное - создание реальных прав собственности и реальных конкурентоспособных рынков. Только конкуренция и частная собственность могут обеспечить действительный экономический рост.

- Как вы считаете, будет ли в этом году принят Налоговый кодекс?

- Налоговый кодекс в том виде, в котором он представлен правительством, принимать нельзя. Потому что он значительно хуже ныне действующей системы налогов, которая не выдерживает никакой критики. Налоговый кодекс не уменьшает реальное бремя налогообложения. И мы просим правительство отозвать Налоговый кодекс для коренной переработки. Хотя создается впечатление, что политическое руководство страны буквально вынуждает Государственную Думу принимать закон именно в таком виде. Нас интересует принцип налоговой системы, мы хотим знать, какую систему налогов хочет ввести правительство. Если Налоговый кодекс примет чисто фискальный характер, потому что правительству нужно отчитаться перед Международным валютным фондом или сбалансировать бюджет, такой кодекс нас не устраивает. Но если правительство хочет решить хотя бы одну или две серьезные проблемы и выстроить на ближайшие три-четыре года всю налоговую систему под решение этих проблем, то этот вариант мы можем принять. Сегодня сбор налогов преследует только одну цель: показать на бумаге существование бюджета в России. Существующая налоговая система не предусматривает развитие экономики, создание условий для мелкого бизнеса или структурную перестройку. Она решает лишь такую узкую задачу, как баланс бюджета. Нас не устраивает та налоговая система, которую правительство предполагает ввести в России с принятием Налогового кодекса.

- А ваше отношение к Бюджетному кодексу?

- Мы сделаем все возможное для того, чтобы Бюджетный кодекс был принят как можно скорее. Сейчас Государственной Думе представлены для рассмотрения два законопроекта: правительственный вариант "О бюджетном устройстве и бюджетном процессе" и вариант Бюджетного кодекса, подготовленный членом Комитета Государственной Думы по бюджету Оксаной Дмитриевой. И если правительственный законопроект в целом направлен на консервацию существующей налоговой системы, то Бюджетный кодекс предполагает кардинальную реформу бюджетного устройства и бюджетного процесса. В нем разработаны механизмы исполнения бюджета и ответственности за неисполнение либо ненадлежащее исполнение бюджета. В Бюджетный кодекс заложена правовая основа реальной реформы бюджетного процесса, и отказ от принятия данного законопроекта приведет к углублению бюджетного кризиса в стране.

АЛЬТЕРНАТИВА

Алюминию нужна помощь, а не скандалы

Стагнация рынка ведет отрасль к финансовому краху

В последнее время в прессе широко обсуждаются скандальные подробности истинных и мнимых нарушений в ходе приватизации алюминиевой отрасли. У читателя может сложиться мнение, что отечественные металлурги влачат жалкое существование из-за "зловредных" иностранцев, скупивших на корню все и вся. Каково же реальное состояние отрасли, в чем истинные причины кризиса и какое место занимают здесь иностранные инвестиции, рассказал на недавней конференции "Металлургическая промышленность России: состояние и перспективы" президент ЗАО "Алюминий" Игорь ПРОКОПОВ.

На фоне катастрофического спада в других отраслях металлургии алюминиевая до последнего времени выглядела сравнительно неплохо. В 1995 г. средний уровень рентабельности составлял 16,5 процента, платежи в бюджеты всех уровней - около 6,7 трлн. руб., чистый приток валюты от экспортно-импортных операций - 2,5 млрд. долл.

Однако в 1996 году финансовое положение алюминиевых предприятий резко ухудшилось. Несмотря на увеличение производства почти на 3 процента и улучшение практически всех технологических показателей, средняя рентабельность отрасли упала до 1 процента, а в IV квартале даже опустилась до минус 14 процентов. Большинство предприятий стали убыточными.

Помимо падения цен на алюминий на мировом рынке причинами стали рост тарифов на электроэнергию и транспортные перевозки, полная стагнация внутреннего рынка сбыта алюминия и изделий из него. Основные потребители алюминия (авиастроение, производство строительных конструкций, приборостроение, химическое, нефтяное машиностроение) в 1996 году снизили производство на 30 - 50 процентов. По этой причине на внутреннем рынке "упущена" выручка на сумму до 1 трлн. руб. Причем самые большие трудности выпали на долю переработчиков алюминия, их мощности использовались всего на 15 - 20 процентов. За счет опережающего роста тарифов на энергию и перевозки отрасль потеряла еще 250 - 300 млн. долл. Внутренний рынок должен потреблять 75 - 80 процентов производимого алюминия, но сейчас условий для этого нет.

Налоговые отчисления с выручки у алюминиевых предприятий составляют 23 - 24 процента. Такого уровня поборов нет ни в одной стране (у основных конкурентов этот показатель - 10 - 12 процентов). Налоги съедают все свободные средства предприятий, лишая их возможности инвестировать.

Все это дало основание И. Прокопову сделать вывод: алюминиевая промышленность России находится на грани финансового краха.

До сих пор жизнедеятельность отрасли поддерживалась активным экспортом и работой по толлингу, вокруг которого сейчас кипят страсти. Представители отрасли утверждают: переработка давальческого сырья (пресловутый толлинг) позволила алюминиевым заводам сохранить свой производственный потенциал, избежать массовых увольнений и привлечь в отрасль краткосрочные инвестиции в 1,5 млрд. долл., чего ни бюджет, ни отечественные инвесторы дать не в состоянии. Именно благодаря толлингу алюминиевой промышленности удалось избежать столь глубокого кризиса, который переживает остальная металлургия. Если в отраслях черной металлургии спад производства составил в 1990 - 1996 годах 50 - 60 процентов, то в алюминиевой - 2,1 процента.

В настоящее время по разным схемам толлинга в России работают 20 предприятий цветной металлургии и 12 - черной. Он применяется в химической и ряде других отраслей промышленности. Толлинг - отнюдь не российское изобретение. Его широко используют во всем мире. Есть заводы, например в Ирландии, которые целиком и полностью работают по толлингу.

Представители отрасли просят у правительства не льгот или бюджетных вливаний, а разумной защиты внутреннего рынка и создания равных условий работы со своими основными конкурентами, а это налоговая реформа, введение единого порядка налогообложения внутреннего и внешнего толлинга, снижение тарифов на транспортные услуги и электроэнергию.

Похоже, что скандал вокруг алюминиевых предприятий и предложения о новой национализации отрасли носят явно спекулятивный характер и просто направлены на новый передел собственности (кстати, скандалы вокруг алюминия с завидной регулярностью возникают как раз в периоды правительственных перетрясок). Поднятая шумиха приносит свои плоды: иностранные инвесторы начинают посматривать по сторонам. По словам Алексея Гончара, президента Межгосударственного объединения угля и стали СНГ, в 1995 - 1996 гг. наблюдалось смещение инвестиционного интереса зарубежных компаний к соседям России, в частности в Казахстан.

Ирина СКИБИНСКАЯ

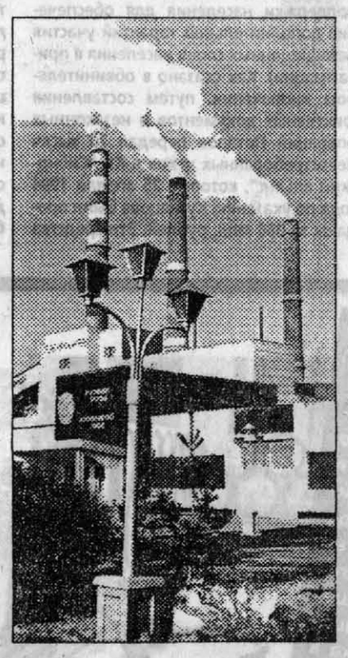

ИЗ ДОСЬЕ "ИНТЕРФАКС - АИФ"

■ Братский алюминиевый завод

План приватизации утвержден Госкомимуществом РФ 14.10.92 г. Эмитировано более 1,1 млн. акций, которые были размещены следующим образом: трудовой коллектив - 51 процент, реализованы на рынке ценных бумаг - 49 процентов (из них стратегическим инвесторам - 24 процента, иностранным инвесторам - 15 процентов, мелким инвесторам - 10 процентов). АО "Малахит" и АО "Ваш финансовый попечитель" совместно владеют 36,05 процентами акций "БрАЗа".

■ Иркутский алюминиевый завод

План приватизации утвержден Иркутским территориальным агентством ГКИ РФ распоряжением № 19/АК от 21.10.92 г. 51 процент акций был размещен среди членов коллектива, 20 процентов реализованы на инвестиционных торгах, 9 процентов - местным инвесторам и 20 процентов принадлежит Российскому фонду федерального имущества. Основной держатель акций - российско-американское предприятие "Ренова" (44,05 процента акций, 20 процентов из них приобретены по конкурсу на инвестиционных торгах).

■ Саянский алюминиевый завод

Приватизацию проводил территориальный комитет по управлению имуществом Республики Хакасия. Контрольный пакет акций (60 процентов) принадлежит трем взаимосвязанным компаниям: "Алюминпродукт" (США - Швейцария), "Русский капитал", "Алинвест". Компании "Саломон бразерс" (США) принадлежит 15 процентов акций, около 10 процентов - прочим иностранным компаниям. Трудовой коллектив владеет 6 процентами акций. По данным, которыми располагает Совет по безопасности предпринимательства России, нереализованный остаток акций по 8 крупным алюминиевым заводам России составляет в среднем менее 12 процентов.

Юная японка замечательно поет и танцует, ведет радиопередачу. От нее без ума тинейджеры.

XXI ВЕК

Кумир из другого мира

Девушку зовут Киоко, она родилась в Токио, ей 17 лет, рост - 163 сантиметра, вес - 43 килограмма. Чем не фотомодель в японском вкусе? Но от нее без ума не только подростки Страны восходящего солнца: ей пишут любовные письма и посвящают лирические стихи молодые люди из Европы, Америки. И Киоко отвечает им взаимностью. Обмен посланиями по электронной почте происходит конфиденциально. Это способствует возрождению эпистолярного жанра общения людей из разных стран.

Хотя адрес японской дивы известен сотням тысяч ее фанов, у Киоко нет собственного дома. Ибо она - красавица не обычная, а... виртуальная.

Этого первого в истории человечества электронного идола создали дизайнеры фирмы "Хори-Про", одного из крупнейших в Японии агентств манекенщиц, с помощью специалистов ведущей компьютерной компании страны. Их детище успешно потеснило привычных кинозвезд и героев надоевших мультиков.

Киоко мало чем отличается от человека из плоти и кости: она поет, танцует, любит почти все, что и ее ровесники из разноязычного племени homo sapiens. А песни с первого компакт-диска виртуальной исполнительницы "Лав коммьюникейшн" мгновенно стали хитом в Японии. Большой популярностью пользуется программа, которую Киоко ведет на одной из токийских радиостанций.

"Родители" виртуальной покорительницы сердец не поскупились на миллиардные (в иенах) инвестиции, вложив их в сверхсложную компьютерную графику, рекламную "раскрутку" своего детища, запустив его в сети Интернета. В результате электронная "звезда" популярна не только у подростков, к ней неравнодушны японцы всех возрастов и профессий. Полагают, что через несколько лет достижения технологии позволят Киоко участвовать в телевизионных шоу, на равных общаясь с живыми "звездами".

Потрясающий успех создателей виртуального кумира вдохновляет их на новые свершения. Скоро рядом с Киоко появятся ее "братья" и "сестры" - модель отработана, и плодить их не составит большого труда.

Итак, сбываются предсказания самых смелых писателей-фантастов, утверждавших, что в начале будущего века в Токио оживут виртуальные персонажи, способные пробуждать у людей шекспировские страсти любви, дружбы, а возможно, и ненависти. Действительность опережает прогнозы футурологов...

Геннадий ПЕТРОВ

ТНК в РОССИИ

От генераторов Днепрогэса к современным авиадвигателям

По объему продаж GE вышла на первое место в России среди зарубежных фирм

Бытует мнение, что в Россию устремились два типа иностранных компаний - карликовые, созданные, как правило, эмигрантами из Советского Союза, и гиганты вроде "Мобил", "Кока-колы" или "Самсунга". Первые рассчитывают на быстрые сверхвысокие прибыли. Вторые приходят всерьез и надолго, инвестируя немалые средства. Всемирно известная компания "Дженерал электрик" (General Electric, сокращенно - GE) входит в первую десятку транснациональных корпораций. Она не новичок в нашей стране: первый офис одного из ее подразделений был открыт в Москве в 1974 году. А несколькими десятилетиями раньше генераторы этой компании были установлены на знаменитом Днепрогэсе... Глава представительства GE в России и СНГ Пер Андерс ЙОНСОН (Per Anders Jonsson) дал интервью обозревателю "Интерфакс - АиФ".

ФОТО ЮРИЯ ВЛАДИМИРОВА

Пер Андерс Йонсон родился в 1960 году в г. Мальме (Швеция).

После окончания Королевской морской академии в Стокгольме в 1981 - 1982 годах служил на флоте в звании офицера. Затем продолжил учебу в стокгольмском Королевском технологическом институте, получил степень магистра.

В 1989 году поступил в GE после работы на фирме "Нордик электроник". Свою деятельность в корпорации начинал во Франкфурте (Германия). Затем работал во Франции и США.

Владеет несколькими иностранными языками. Женат, имеет двух дочерей.

- Какие из 12 подразделений вашей корпорации активно действуют в России?

- Интересы GE простираются от производства тепловозов, авиадвигателей, медицинского оборудования, бытовой техники до телевидения и оказания финансово-консультационных услуг. В сотрудничестве с вашей страной задействовано 11 подразделений. После распада Советского Союза и начала реформ наша корпорация приступила к созданию в России совместных предприятий. Одновременно наша продукция стала продаваться через российские компании. Создана сеть дистрибьютеров, которые знают запросы и вкусы местных потребителей.

Конечно, определенные трудности представляют российские масштабы - велики транспортные расходы. Эту проблему удается решать с помощью многочисленных партнеров, работающих практически во всех регионах, включая Дальний Восток и Север. Но есть и другие проблемы.

- Вы, наверное, имеете в виду законодательство?

- Весьма своевременным был закон, разрешивший создание совместных предприятий. Этого нельзя сказать о налоговом законодательстве: многие его положения очень трудно понять, правильно интерпретировать и соблюдать, поскольку они слишком часто меняются.

На мой взгляд, следовало бы значительно упростить эту систему, попытаться свести ее к уплате единого налога. Желательно, чтобы правила игры были одинаковыми для местных и зарубежных компаний. Остается надеяться, что новый Налоговый кодекс будет принят Думой в будущем году.

- Какие отрасли производства и регионы России вы считаете наиболее привлекательными?

- С учетом российских богатств это прежде всего нефтегазовая промышленность, производство силовых установок для этой отрасли. У нас хорошее взаимодействие с РАО "Газпром".

Затем - производство авиадвигателей и тепловозов. В прошлом году с рыбинским заводом нами создано СП. Это только первый шаг. У этого производства большое будущее: в современных авиадвигателях нуждаются самолеты не только России, других бывших советских республик, но и Восточной Европы, а также Китая, Индии.

Кроме того, сейчас мы создаем очередное СП, которое будет выпускать самые современные тепловозы на Брянском машиностроительном заводе.

- Если это не коммерческая тайна, то каковы финансовые показатели деятельности GE в России?

- В прошлом году общий объем продаж превысил 600 млн. долларов. Это вывело GE на первое место среди действующих в РФ зарубежных компаний.

- Кого вы считаете своими главными конкурентами на российском рынке?

- В сфере тяжелой промышленности сильные конкуренты - немецкий концерн "Сименс" и шведско-швейцарская компания "АББ". В области производства пластмасс - американская "Доу кемикл" и немецкая "Байер", медицинского оборудования и светильников - голландская "Филипс". Кстати, немало и российских фирм, производящих хорошие осветительные приборы, которые успешно конкурируют с зарубежной продукцией.

- Чего вы ожидаете от нового Правительства России, пойдут ли перемены в Кабинете министров на пользу предпринимательству?

- Мы привыкли работать с политическими системами и режимами более 100 стран мира, приспособились и к российским условиям. Думаю, что нынешняя реорганизация в целом благотворно отразится на атмосфере бизнеса в России. Возможно, улучшится налоговая система.

- Какова технология управления такой большой многонациональной корпорацией, как GE?

- На 250 промышленных предприятиях у нас занято 239 тыс. человек. Главным мы считаем сведение к минимуму промежуточных звеньев иерархической пирамиды. Между президентом фирмы и рабочим должно быть лишь 4 - 6 посредников. Задача менеджера - обеспечивать наилучшие условия для эффективного труда рабочих.

От идеи до ее воплощения и продажи высококачественного товара потребителю дистанция должна быть минимальной, свободной от бюрократии. Только так можно победить во все более обостряющейся конкурентной борьбе. Кстати, именно гибкость малых компаний позволяет им нередко действовать более успешно, чем гигантам...

GE ведет отсчет своей истории с 1878 года, когда знаменитый американский изобретатель Томас Эдисон основал компанию "Эдисон электрик лайт". В 1892 году в результате слияния с "Томсон-Хьюстон электрик" была образована "Дженерал электрик".

В 1996 году прибыль GE составила 7,28 млрд. долларов (4,4 доллара на акцию, а дивиденды - 1,9 доллара на акцию). Рыночная стоимость акций - самая высокая в мире: 165 млрд. долларов. Общие активы - 272,4 млрд. долларов.

Скандал

«Дело Потапова» дошло до суда

На этой неделе в Железнодорожном суде Барнаула началось слушание дела, которое в свое время исправно занимало первые полосы газет и открывало блоки теленовостей. Суд под председательством Анны Перегудовой начал рассмотрение уголовного дела в отношении директора Алтайского представительства Западно-Сибирского центра приватизации Сергея Потапова. Дело это получило широкую известность в конце мая 1995 года, когда был арестован Сергей Потапов. Корнями же своими оно уходит значительно глубже, во времена активно проводившейся приватизации.

Кратко фабула обвинения, предъявляемого Сергею Потапову по статье 147, ч.3 УК РФ, такова. Сергей Потапов, с 1991 года являвшийся заместителем главы краевой администрации, возглавлял также краевой комитет по управлению имуществом. В марте 1994 года, по версии следствия, злоупотребляя служебным положением, Потапов вошел в сговор с председателем правления межрегионального коммерческого банка "Сибирский альянс" Николаем Кузнецовым с целью завладения государственным имуществом (невостребованными приватизационными чеками, подлежащими передаче фонду социальной поддержки населения для обеспечения дополнительных гарантий участия незащищенных слоев населения в приватизации). Как сказано в обвинительном заключении, путем составления фиктивных документов и незаконных операций Потапов передал 20 тысяч невостребованных чеков в КБ "Сибирский альянс", которые 25 апреля 1994 года по указанию Кузнецова были проданы за 688 млн. рублей. Эти средства до 6 июня 1995 года использовались в интересах банка. Согласно учетной ставке Центробанка, сумма в конечном итоге составила 1 млрд. 301 млн. 758 тысяч рублей. Таким образом, фонду социальной поддержки населения был причинен ущерб на сумму 1 млрд. 989 млн. рублей. Юристы знают, что в делах подобного рода самое сложное - это доказать изначальное наличие умысла на совершение преступления. Ни Потапов, ни Кузнецов свою вину не признают; к тому же все операции с ваучерами совершались отнюдь не в тайне, о них знало практически все руководство края. Не случайно в качестве свидетелей по этому делу проходят Лев Коршунов, бывший тогда губернатором, Александр Суриков, возглавлявший краевое Законодательное собрание, а также ряд других высокопоставленных чиновников администрации... По объяснениям Потапова и Кузнецова они действительно хотели несколько увеличить средства, полученные от реализации ваучеров, но только с единственной целью: передать фонду социальной поддержки населения более значительные суммы.

Объясняя свои действия, чиновники в ходе следствия ссылались на то, что отчасти в курсе происходящего в крае был и бывший в то время председателем Госкомимущества Анатолий Чубайс. Так это или нет, суду вряд ли удастся установить: для этого как минимум пришлось бы приглашать Чубайса в суд в качестве свидетеля...

Собственно, это дело еще на стадии следствия привлекло внимание общественности края еще и потому, что на защиту Сергея Потапова стали многие руководители предприятий и местные политики. Благодаря тому, что прокуратура края по традиции долгое время хранила молчание, отказываясь от комментариев, к собственному расследованию "дела Потапова" подключились журналисты. После этого слово, наконец, взяли прокуроры - но лишь для того, чтобы, не вдаваясь в подробности дела, заранее поставить Сергея Потапова в один ряд с жуликами.

Сам Сергей Потапов, проведший в камере следственного изолятора около трех недель, заявил после выхода на свободу, что его "дело" явилось плодом совместных усилий краевой прокуратуры и Законодательного собрания и, следовательно, в большей степени является политическим, нежели уголовным.

Следствие по делу о невостребованных ваучерах шло с трудом во многом потому, что было практически первым столь серьезным финансовым делом в крае. Следователям, имеющим высокую квалификацию и без особого труда распутывающим сложные дела, пришлось осваивать новую для себя область - экономику периода приватизации. Дело прекращали, потом возобновляли вновь, передавали для беспристрастного расследования в прокуратуру Новосибирской области... Кто-то называл следствие по делу Потапова попытками прокуратуры скомпрометировать администрацию края, кто-то - просто проявлением принципиальной позиции. Как бы то ни было, но шесть томов дела написаны, и на этой неделе к их рассмотрению приступил суд. По словам судьи Анны Перегудовой, если суду не будут мешать, процесс может завершиться в течение месяца.

Лариса КУЗЬМИНА

Коньячный завод - одна из достопримечательностей Еревана - расположен на холме и напоминает старинную крепость. Заезжему человеку нелегко проникнуть на его территорию, да и местные жители здесь особо не гуляют. Но для визитеров высокого ранга двери завода всегда гостеприимно распахнуты. Один Бог ведает, сколько острых государственных проблем нашли решение за столиками уютного дегустационного зала. И нет большого греха в том, что мало кому удается устоять перед ароматом янтарного напитка.

ФОТО ЮРИЯ ВЛАДИМИРОВА

РИСУНОК ВЯЧЕСЛАВА КАПРЕЛЬЯНЦА

КОНЬЯК НА ВСЕ ВРЕМЕНА

РУССКИЙ КОНЬЯК АРМЯНСКОГО РОЗЛИВА

Виноделие в Армении отсчитывает свою историю с виноградной лозы, возделанной библейским патриархом Ноем на склоне горы Арарат. Летопись армянского коньячного производства гораздо короче. Она берет начало со 102-ведерного медного аппарата для выкурки коньячного спирта, который в 1887 году был установлен на винном заводе купца первой гильдии Нерсеса Таиряна. Управлять новым делом поручили Мкртичу Мусиняну, окончившему школу виноградарства и виноделия во французском городе Монпелье. Потому-то первые марки ереванской продукции носили экзотическое название "Фин-Шампань". Само предприятие в документах значилось как "Завод виноделия, водки и русского коньяка". В 1899 году его приобрел крупный промышленник Николай Шустов - глава московского товарищества "Н. Л. Шустов и сыновья". Он переоборудовал производство, в результате чего скромный провинциальный заводик приобрел истинно европейский размах: в 1914 году здесь было выпущено 67 910 ведер (ведро - 12 литров. - Ред.) коньяка, а преуспевающий владелец к этому времени уже именовался "поставщиком двора Его Императорского Величества".

Но тут разгорелась мировая война, принесшая ужасы геноцида армян и революционный хаос. Над запасами коньячного спирта нависла угроза уничтожения. Фирма Шустова прекратила существование, и в августе 1920 года ее ереванский завод был национализирован правительством первой Армянской республики. А с приходом большевиков он возродился под вывеской винно-коньячного треста "Арарат".

Продегустировав продукцию этого предприятия, Максим Горький заметил, что легче взойти на вершину Арарата, чем выбраться из подвалов одноименного треста. Другой страстный поклонник армянского коньяка - Уинстон Черчилль - даже в годы "холодной войны" предпочитал согреваться 50-градусным "Двином" из ереванских погребов. Так на смену российской известности к армянскому коньяку пришла всемирная слава.

О ПОЛЬЗЕ РАЗБАВЛЕНИЯ

После исторического экскурса приветливый директор музея Ереванского коньячного завода Эдуард Шухян посчитал, что мы готовы к усвоению технологических тонкостей уникального производства. И, не опасаясь утечки стратегической информации, раскрыл нам секреты высокого качества армянского коньяка. Они просты, как все гениальное, и обусловлены сухим горным климатом в сочетании с обыкновенной водой. Во-первых, коньячные спирты вырабатывают только из местных сортов белого винограда. А во-вторых, после созревания их разбавляют не дистиллированной водой, как принято во всем мире, а кристально чистой родниковой.

Впрочем, это не вся истина, есть еще один аспект, который принято называть человеческим фактором. Дело в том, что за первые сто лет существования в Ереване коньячного завода здесь сменилось всего четыре главных специалиста - Мкртич Мусинян, Кирилл Сильченко, Маркар Седракян и Георгий Саркисян. Тайны мастерства они передавали друг другу буквально из рук в руки.

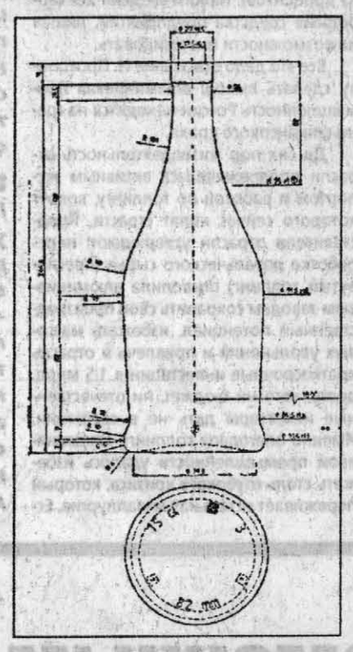

Наивысшей славы среди этих равновеликих мастеров удостоился Седракян. В 1937 году, к 20-летию Октябрьской революции, он создал первый советский марочный коньяк "Юбилейный". Позднее на свет появились "Отборный", "Праздничный", "Ереван", "Двин", "Армения", "Наири" и даже крымский коньяк "Украина". Родная страна наградила Седракяна Золотой звездой Героя Социалистического Труда, французская фирма "Камю" присудила ему медаль "Рыцарь дегустации". А родной завод соорудил на своей территории мемориал в честь маэстро коньячного дела.

БОЖЕСТВЕННЫЙ НАПИТОК

За три последних года на международных конкурсах и выставках армянский коньяк завоевал 19 медалей, что составляет почти четверть всех его регалий. Однако сегодня обстановка на коньячном заводе отнюдь не праздничная. Производство божественного напитка упало с 1670 тыс. дал в 1985-м до 230,7 тыс. дал в 1996 году. Основной экспортер - Россия - ввел драконовские акцизные налоги. Как снежный ком наросли долги перед госбюджетом. В довершение всех бед правительство Армении включило коньячный завод в число предприятий, намеченных к продаже с международного аукциона. Перед ереванцами замаячила реальная угроза лишиться одного из своих самых почитаемых символов.

Когда отступать, казалось, было уже некуда, удалось договориться с Россией о снижении акциза до приемлемых размеров. Ожидается, что это даст возможность увеличить объемы экспорта коньяка с прошлогодних 112 тыс. дал до 300 тыс. дал в 1997 году. Правительство предоставило заводу шанс избавиться от штрафов за просроченные платежи и даже посулило налоговые льготы. Со своей стороны, предприятие обязалось увеличить отчисления в бюджет, которые и без того в минувшем году приблизились к трем миллиардам драмов (в 1996 году 1 доллар США равнялся 400 армянским драмам).

"Многие проблемы, стоящие перед коньячной отраслью Армении, будут решены в рамках целевой программы "Коньяк", которая рассчитана до 2005 года, - считает главный специалист министерства сельского хозяйства Армении Феликс Агаронян. - Мы предлагаем временно отменить налоги с виноградарей, восстановить пошатнувшуюся монополию на производство коньяка, которое нуждается в государственной опеке, увеличить удельный вес марочных сортов. Это позволит даже при нынешнем уровне налогообложения сохранить традиционные рынки и в 2000 году выпустить 550 тыс. дал коньяка. Специфика коньячного дела требует четкого регулирования многих правовых вопросов. Эту нишу призван заполнить закон о винограде, вине и коньяке, проект которого разработан в минсельхозе". Агаронян, как и другие наши собеседники, категорически возражает против продажи коньячного завода с международного аукциона. По его мнению, это будет ошибкой для Армении. И есть основания полагать, что руководство республики тоже начинает склоняться к этой точке зрения.

ФАЛЬШИВОКОНЬЯЧНИКИ

Читателю может показаться, что проблемы армянского коньяка далеки от сферы его жизненных интересов. Между тем увеличение поставок высококачественной продукции сулит немалую пользу российскому потребителю. Ведь это ему приходится расплачиваться немалыми деньгами, испорченным настроением, а случается, и здоровьем за покупку сомнительной жидкости, присвоившей себе право именоваться армянским коньяком. По оценкам экспертов, 80 - 90 процентов напитков, продающихся в России под его престижной маркой, на поверку оказываются подделкой. Правда, не обходится без "липы" и в других странах, в том числе в США.

На Западе тоже уважают хорошие коньяки, даже если их по настоянию Франции перекрестили в бренди или нойяк (от библейского Ноя. - Ред.). К примеру, в начале 90-х в Англию из Еревана было отправлено 3 тыс. дал. Коньяк быстро разошелся, но на британские прилавки до сих пор поступает его жалкое подобие, изготовленное безвестными фальсификаторами Туманного Альбиона.

Немало имитаций славного напитка и в самой Армении. Они буквально заполонили ярмарочные прилавки. Вина за такое непрошенное изобилие в определенной степени ложится на государство, которое, не имея достаточных средств, за поставки винограда расплачивалось недозрелыми коньячными спиртами. Крестьяне же, не мудрствуя лукаво, несли их на рынок.

В Армении серьезно озабочены сложившейся ситуацией. Потенциальным покупателям рекомендуют обращаться в фирменные магазины, которые, кстати, есть также в Москве и Санкт-Петербурге.

Но самой эффективной мерой противодействия подделкам стала замена традиционных коньячных бутылок на тару нового типа. Ее поставляют ереванская ассоциация "Прогресс" и итальянская фирма Torvell. Теперь знаменитый армянский коньяк разливают в поллитровые сосуды оригинальной грушевидной формы (см. чертеж), закупоривают деревянными пробками и оборачивают золотистой фольгой. Остается надеяться, что фальшивоконьячникам этого заслона не преодолеть. Так что пейте на здоровье, господа!

Александр МЕЛКУМЯН,
Ашот ГАРЕГИНЯН

Ереван

НЕОБХОДИМОЕ УТОЧНЕНИЕ

Сначала определение: коньяком называется напиток, получаемый от дистилляции белого вина из винограда, собранного в определенных районах французских департаментов Шаранта и Приморская Шаранта. Остальные напитки этого типа называются иначе: бренди, арманьяк и т. д.

Утверждают, будто нечто вроде коньяка производилось уже в античные времена. В XVI веке коньяк стал популярным, когда виноградари стали искать, как лучше сохранить вино при перевозке по морю в Англию, Голландию и Скандинавию... Результатом поисков стал современный коньяк. До нынешнего столетия этот напиток разливали в обычные бутылки для вина бордо, которое производится чуть южнее, но уже в наши дни всемирно известными стали фирменные коньячные бутылки.

Качество коньяка зависит от возраста (в XVII веке виноделы случайно обнаружили, что с годами напиток улучшается) и от места, где был выращен виноград. Существует 7 основных коньячных зон (см. карту), дающих напиток разного класса. Высшее качество обеспечивается всего на 13 тысячах га (из общей площади 87 тысяч) небольшого района между городами Коньяк и Жарнак. Полученный там тип коньяка называется "Гранд Шампань" и используется для купажа марок высшего качества, поступающих в продажу с маркировкой Fine Champagne.

В зависимости от возраста коньяки делятся на *** или VS (возраст - не менее 4,5 года), VSOP (более 4,5 года), Napoléon, Vieille Réserve, XO, Extra, Hors d'age и др. (более 6,5 года).

Самые старые марки коньяка: "Мартель" (Martell) основан в 1715 году, "Реми Мартен" (Rémy Martin) - в 1724 г., "Энси" (Hennessy) - в 1765 г., "Шато де Коньяк" (Château de Cognac) - в 1795 г., "Тома Ин" (Thomas Hine) - в 1817 г., "Камю" (Camus) - в 1863 г.

Из современных марок наиболее известны "Курвуазье" (Courvoisier), "Деламен" (Delamain), "Арди" (Hardy), "Ларсен" (Larsen), "Анри Мунье" (Henri Mounier), "Принц Юбер де Полиньяк" (Prince Hubert de Polignac), "Рено-Бискюи" (Renault-Bisquit), "Руйе-Гийе" (Rouillet-Guillet), "Луи Руайе" (Louis Royer), "Салиньяк" (Salignac).

В 1995 году было произведено 215 миллионов бутылок коньяка, а всего мировые запасы составляют 1,2 миллиарда бутылок. На экспорт из Франции идет более 94 процентов продукции, главными импортерами этого напитка являются США, Япония, Гонконг и Великобритания.

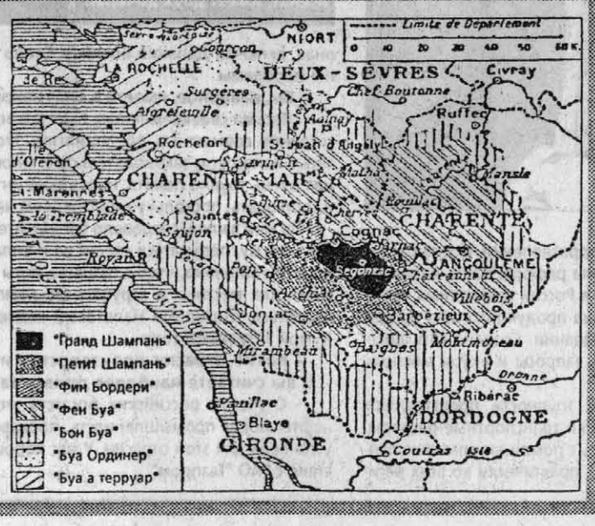

Точка Зрения

Мыслитель, ученый и писатель Александр Зиновьев всегда был неугоден и неудобен власть имущим, поскольку его воззрения на те или иные моменты исторического развития никогда не совпадали с официальной версией - касалось ли это советской эпохи или дня сегодняшнего. С 1978 года А. Зиновьев проживает в Германии. Не все в его высказываниях видится редакции бесспорным. Однако мнение человека, долгое время прожившего за рубежом и являющегося россиянином, на наш взгляд, может показаться интересным нашим читателям.

«За лучшую участь надо сражаться...»

Я НЕ ДИССИДЕНТ

Я был одиноким с ранней юности. В 1939 году меня исключили из института и комсомола, направили в психиатрическую больницу, а затем, признав здоровым, арестовали как антисталиниста и анархиста. Я всегда отдавал себе отчет в масштабах того, что делал, и никогда не рассчитывал на признание. Я был всегда готов к "невостребованности" и не переживал из-за этого. Из России в Германию меня фактически выслали. Это было тяжелым наказанием и осталось таковым. Германия, как и другие западные страны, чужие для меня не только этнически, но и с точки зрения социального строя. Я родился, вырос и прожил 56 лет до эмиграции в коммунистической России. Я сформировался как идеальный или романтический коммунист. Западный социальный строй мне неприемлем и враждебен. Из советской России, куда я мог бы вернуться, меня вынали. А нынешняя посткоммунистическая Россия еще более неприемлема для меня, чем западное общество. Если бы я был много моложе, я вернулся бы в Россию с целью активно бороться против нынешнего режима, за восстановление советского строя. Так что у меня один выход - доживать жизнь так, как она сложилась, вопреки моим желаниям. Меня ни в коем случае не следует относить ни к "шестидесятникам", ни к "семидесятникам". Я вообще никогда не был диссидентом и никогда не был принят в диссидентских кругах. Мое появление вызвало в них злобу. Я вообще, как писали западные газеты, "проскочил по ошибке". Меня приняли за диссидента, поскольку я писал сатирические книги. А когда поняли, что это - нечто другое, начался бойкот. Но я успел приобрести известность, репутацию и поклонников, что и позволило мне как-то жить литературным трудом. Диссидентство было орудием Запада в "холодной войне" против Советского Союза и коммунизма. Без материальной, моральной и политической поддержки со стороны Запада оно просто не могло бы появиться. Меня же из России выбросила моя среда, использовавшая политическую и идеологическую ситуацию, а не власти сами по себе. И на Западе я попал в ту же среду. Суть дела в моем творчестве, в его содержании и масштабах, а все остальное - средство не допустить сам факт существования человека, идущего не в ногу со всеми. Это старо как мир.

ТРАДИЦИИ НА ЗАПАДЕ - СВЯТОЕ

Сейчас в Германии происходит процесс наращивания националистического самосознания. Происходит это не явно, но ощущается как нечто само собой разумеющееся. Так или иначе реабилитируются и превозносятся времена третьего рейха. Фальсифицируется история войны. На русских и коммунистов сваливается вина за войну и за раскол Германии после войны. Время от времени ветераны, особенно остатки тех, кто активно участвовал в преступлениях гитлеризма, вылезают на поверхность. Деятелей того периода, в особенности Гитлера и его ближайших сподвижников, показывают как великих исторических деятелей. Все советское и русское при этом изображается как неполноценное, ублюдочное, незначительное, одним словом - вполне в гитлеровском духе. Это касается не только немцев, но и западных стран вообще. Они фактически являются преемниками гитлеровской линии в отношении России и русских. Ни о какой вине перед мировым сообществом, и перед Германией в частности, и речи быть не может! Советский период русской истории есть величайшая заслуга коммунистов. Коммунисты спасли мир от фашизма.

После разгрома русского коммунизма на Западе наступил поворот от демократии к режиму, который я называю постдемократическим. В России после 1985 года произошла не смена убеждений, а разгром убеждений. Стране насильно навязываются западная идеология в ее худших проявлениях и религиозное мракобесие. Это деградация идейного состояния народа, ведущая не к новой системе убеждений, а к идейной гибели народа.

Сам по себе коммунизм не делает людей счастливыми, он лишь создает условия для более успешной борьбы за счастливую жизнь. В Советском Союзе людям были гарантированы социальные права. Но уже к концу брежневского периода они оказались под сомнением. И если бы не произошла контрреволюция после 1985 года, в Советском Союзе наступили бы трудности с гарантией работы, медицинского обслуживания, образования и т. д. И за то, что было привычным для старших поколений, новым поколениям пришлось бы бороться. На Западе сейчас наступила кризисная ситуация. Она тяжело ударила по широким слоям населения. Но люди с этим не примирились. Начинается острая борьба, переходящая в борьбу политическую. А в России, где положение широких слоев уже не кризисное, а катастрофическое, наблюдается их пассивность. Случаи протеста незначительны в сравнении с масштабами бедствия. За лучшую участь, повторяю, надо сражаться.

РУССКИЕ ВЫМИРАЮТ, КАК ИНДЕЙЦЫ

Вообще в современных условиях важно обращать внимание на вполне определенные явления во взаимоотношениях между Россией и странами Запада, определяющие судьбу нашего народа. А среди этих явлений вы увидите явное стремление занизить и в конечном счете не допустить оригинальное развитие русской культуры, не допускать вклад русских в мировую культуру, навязывать русским худшие образцы западной культуры и т. д., одним словом - уничтожить Россию как конкурента западных стран в сфере культуры (науки, искусства). Я лично вижу на Западе прежде всего глубоко враждебное отношение к тому, что русские вносят и могли бы внести в мировую цивилизацию на уровне ее высших достижений, и всемерную поддержку всему бездарному, подражательному, примитивному, всему тому, к чему на Западе относятся свысока и за что похлопывают русских по плечу, глядя на них как на представителей низшей расы.

Я же всегда считал и считаю советский период вершиной русской истории. Пройдут века, и потомки будут поражаться тому, каких великих успехов добилась Россия за каких-то семьдесят лет в необычайно тяжелых условиях. Современная Россия фактически стала зоной колонизации для Запада. И в нынешних условиях россиян могло бы объединить восстановление лучших достижений советского периода, что возможно только при условии священной войны за независимость России. Я глубочайшим образом убежден в том, что никакой национализм и никакое православие не способны выполнить эту роль. Более того, раздувание национализма и православия играет роль средства колонизации России Западом.

Западный же социальный строй, если его описать научно, будет выглядеть ничуть не лучше, чем реальный коммунизм (я это сделал в книге "Запад", опубликованной в России в 1996 году).

Ближайшее будущее России, если не случится непредвиденное чудо, есть усиление нынешней линии на колонизацию и деградацию. Наиболее вероятное, на мой взгляд, отдаленное будущее России - расчленение на части, колонизируемые западными странами, Японией и Китаем, почти полное вымирание русского народа, подобно тому, как это случилось с индейцами Северной Америки. Будущее человечества, в двух словах, - глобальное общество как мировая империя, возглавляемая и эксплуатируемая Западом. Прочие страны и народы планеты контролируются и управляются сверхобществом, образованным из народов западных стран. Китай будет разрушен и расчленен, как это сделали в нашем веке с Югославией и Советским Союзом. В мире будет установлен жестокий тоталитарный режим, по сравнению с которым все строгости советского режима будут выглядеть как либерализм, демократия и даже распущенность.

Моим читателям в России, если таковые найдутся, я бы пожелал вспомнить слова "Интернационала": "Никто не даст нам избавленья: ни Бог, ни царь и не герой. Добьемся мы освобожденья своею собственной рукой" и отнестись к ним как к практическому руководству к действию. Другого пути выживания для России и русских я не вижу.

Александр ЗИНОВЬЕВ

ДАМЫ И ГОСПОДА!

«ВИТА»

Если вам знакомо это имя,

ФЕДОР АЙХЕЛЕ,

мы не скажем вам ничего нового

• ЗАКРОЙЩИК ВЫСШЕГО КЛАССА,

МЭТР АЛТАЙСКОЙ МОДЫ

ПРИНИМАЕТ СЕГОДНЯ ЗАКАЗЫ В САЛОНЕ «ВИТА»

ЛЕГКОЕ ПЛАТЬЕ И ВЕРХНЯЯ ОДЕЖДА, ИДЕАЛЬНО СООТВЕТСТВУЮЩИЕ ВАШЕЙ ФИГУРЕ.

Спорткомплекс «Обь» (2 этаж).
Тел. 25-75-47.

---

19 АПРЕЛЯ
в ДК моторостроителей
ВЫСТУПАЕТ

КАЙ МЕТОВ

с новой программой
«Тебя со мною рядом нет»

Начало концерта - в 19 час. Билеты продаются в кассах ДК, театра драмы, ДК БМК.
Тел. для справок: 76-35-10.

Детский фольклорный ансамбль **«БЕСЕДУШКА»** (с.Власиха)

ПРЕДЛАГАЕТ СВОИ УСЛУГИ

в проведении игровых, развлекательных программ, презентаций, юбилеев, свадеб и иных торжеств на основе русских народных традиций и обрядов.

Ансамбль ищет спонсора для организации поездки на фестиваль в г.Владивосток.
Тел. 54-55-76.

В краевом театре драмы им.В.М.Шукшина
25 апреля
НОВОЕ ВЕСЕННЕЕ ШОУ
самого экстравагантного певца России

Сергея Пенкина

«Как много девушек хороших».

Начало в 19 часов.
Тел. для справок: 25-26-08, 25-28-54.

Центр подготовки и повышения квалификации бухгалтеров «РИЗЛИТТ» комплектует группы:

- подготовки бухгалтеров очного, заочного обучения с одновременным обучением работе на компьютере и кассовых аппаратах
- обучения работе на компьютере по бухгалтерским программам.
- обучения работе на кассовых аппаратах с выдачей документа установленного образца
- повышения квалификации бухгалтеров.

Проводит индивидуальное обучение по ведению бухгалтерского учета.

Адрес: пр.Ленина, 179, каб.1.
Тел.: 77-96-47. Лицензия А 135724.

ВСЕ ДЛЯ ОФИСА ТОРГОВЫЙ ДОМ

БУХГАЛТЕРСКИЕ БЛАНКИ *и* БУХГАЛТЕРСКИЕ КНИГИ

ОБРАЗЦА 1997 года
ОПТОМ И В РОЗНИЦУ.

Обращаться: г.Барнаул, ул.Короленко, 105 (здание «Алтайской правды», 1 этаж); ул.Союза Республик, 44. Тел. (8-385-2) 23-33-84.

Реклама "АП" Короленко, 105 5 этаж

АЛТАЙ ИНФОРМ ПРЕСС

Реклама "АП" тел. 23-34-78 факс 23-44-30

УВАЖАЕМЫЕ АКЦИОНЕРЫ

ОАО «Барнаульский пивоваренный завод»
14 мая 1997 г. в 11-00 час. созывается

ГОДОВОЕ ОБЩЕЕ СОБРАНИЕ АКЦИОНЕРОВ

ПОВЕСТКА ДНЯ:

1. Утверждение счетной комиссии общества.
2. Утверждение годового отчета общества по результатам работы в 1996 году, бухгалтерского баланса, счета прибылей и убытков.
3. О выплате дивидендов за 1996 г.
4. Выборы совета директоров общества.
5. Выборы генерального директора общества.
6. Выборы ревизионной комиссии общества.
7. Утверждение аудитора на 1997 г.

Место проведения собрания - Барнаульский пивоваренный завод, ул.Трактовая, 35.
Регистрация участников собрания - с 10-15 до 10-45 час.
При себе иметь паспорт или иной документ, удостоверяющий личность.
Справки по вопросам проведения собрания по тел. 75-52-07.

Инвестиционная компания «Стратегия»

ПОКУПАЕТ АКЦИИ АО «АЛТАЙТЕЛЕКОМ».

Цены наивысшие в крае. Для расчета готовы выехать на место. **Обращаться: г.Барнаул, ул.Деповская, 15, каб. 31. Тел.: 24-47-13, 24-26-54, 24-35-63.** Лицензия 48 от 14.09.95 г.

ВНИМАНИЕ!

В благотворительном центре «Оптималист» общества трезвости и здоровья высококвалифицированный специалист **ЗА ОДИН СЕАНС ИЗБАВИТ ОТ АЛКОГОЛЬНОЙ ЗАВИСИМОСТИ по методу народного врача СССР А.Р.Довженко.**

Прием на кодирование подготовленных клиентов ежедневно, кроме выходных, по адресу: ул.Деповская, 34. Анонимность гарантирована.
Справки и предварительная запись по тел.: 25-24-90 или по указанному адресу.
Лицензия N A-121493.

ЧУЛОЧНО-НОСОЧНЫЕ ИЗДЕЛИЯ

ПРАКТИЧНО НАДЕЖНО ПО ДОСТУПНЫМ ЦЕНАМ

ФИРМА «ЮББИ» -
официальный представитель Смоленской чулочной фабрики по Зап.-Сиб. региону.
Возможен бартер.

Тел.: 23-59-40, 23-89-82, факс 23-69-79
(с 10 до 17 час., кроме выходных).

Бурлинский соляной промысел, **ЕДИНСТВЕННЫЙ ПРОИЗВОДИТЕЛЬ ПИЩЕВОЙ ПОВАРЕННОЙ СОЛИ** в Алтайском крае и Западной Сибири, сообщает о значительном снижении цен.

АССОРТИМЕНТ:

- **соль** 2 сорта для промышленного потребления (212-360 тыс.руб./т)
- **соль** фасованная пищевая для рыночных потребителей (660 тыс.руб./т)
- **соль** высшего сорта в мешках по 50 кг (440 тыс.руб./т).

Цены с НДС. Изучается спрос на соль иодированную (0,5 кг, картонная пачка), рекомендованную крайздравом для полноценного питания жителей Алтая. Поставка ж/д или самовывоз.
Тел. в г.Славгороде: (268) 2-20-85, 76-3-45; факс в р.п.Бурсоль: 4-00-90, 4-13-11.

Как сохранить и улучшить зрение по методу Шичко?

Приходите, научим!

Исправляем близорукость, дальнозоркость, астигматизм, косоглазие.

Начало занятий 16 апреля в 17-30 в к-ре «Искра». Вход на первое занятие свободный. При себе иметь тетрадь, авторучку.
Свидетельство У-116 выдано 21.10.93 г.

Представительство Череповецкого металлургического завода реализует:

*** СТАЛЬ оцинкованную (толщ. 0.55 мм, размер 1х2) 1 класс покрытия, 1 сорт (сплав оцинкованный), высокое качество**
*** ШИНЫ**
*** ПОДШИПНИКИ.**

Возможен бартер. Наш адрес: пр.Калинина, 15-а (пер.Аносова). Тел. 77-66-64 (раб.), 27-24-93.
Добро пожаловать!

РЕМОНТ И ЗАПРАВКА
картриджей, принтеров, пишущих машинок и копировальных аппаратов.
Тел. 24-32-96.

ПРОДАЮ ПЛАЩИ ЖЕНСКИЕ

(Южная Корея, 60 тыс.руб.).
Тел. 26-45-83.

АО «Алтай-резинотехника» реализует:

АЛТАЙРЕЗИНОТЕХНИКА

ленту конвейерную, ремни вентиляторные, вариаторные, клиновые, техническую пластину МБС, ТМКЩ, рукава напорные, напорно-всасывающие, для газовой сварки, паронит, набивку сальниковую.

АДРЕС:
г.Барнаул, ул.Л.Толстого, 20.
Тел.: 23-88-33, 23-94-91.

Продаются седла кавалерийские, упряжь с/х.
Тел. 51-45-82.

Филологический факультет Барнаульского государственного педагогического университета объявляет для выпускников средних школ КОНКУРС на лучший анализ лирического произведения.

Выбор произведения осуществляется самостоятельно. Текст лирического произведения необходимо размножить в 15 экземплярах для работы жюри и аудитории. Выступающий читает письменный текст выполненного анализа. Время выступления -12 минут.

ТРЕБОВАНИЯ К АНАЛИЗУ:

- самостоятельность-аргументированность выводов;
- привлечение контекста творчества поэта;
- умение выявить содержательность формы (рифмы, ритма, звукового строя, синтаксической организации, интонационно-мелодического и лексического уровней и т.д.);
- наличие списка использованной литературы.

Победители конкурса, занявшие призовые места, при поступлении пользуются правами медалистов, т.е. проходят собеседование. Желающие принять участие в конкурсе приглашаются с готовым текстом выступления 25 апреля в 12 часов на филологический факультет БГПУ в аудиторию N 517.

Справки и консультации можно получить по тел.: 26-68-84, 26-09-29.
Наш адрес: ул.Молодежная, 55.

Барнаульский ликеро-водочный завод

предлагает новые виды ВИННЫХ НАПИТКОВ

ЯРОВИТ

крепость 20%
сахар 16%

ананас киви персик

г. Барнаул, пр. Комсомольский, 122
Тел. 36-73-07, 24-08-22
Факс: 36-40-23.

Лиц. № 273 от 9.08.96.

Барнаульская мебельная фабрика

принимает заказы на изготовление

- корпусной мебели,
- дверей,
- производит сушку пиломатериала.
- продает сухой пиломатериал

Адрес: ул. Гоголя, 52
Тел.: 23-45-17, 23-48-61, 23-16-37

Закупаем ШКУРЫ КРС

I-II сорт	3000 р/кг. (до 2 тонн)	Предлагаем на бартер ШОРНЫЕ ИЗДЕЛИЯ (седла, хомуты, вожжи и т.д.) СЫРОМЯТЬ по цене 36000 р/кг
	3500 р/кг. (свыше 2 тонн)	
III сорт	2500 р/кг. (до 2 тонн)	
	2700 р/кг. (свыше 2 тонн)	
IV сорт	500-1000 р/кг. (до 2 тонн)	

При покупке шкур и продаже сыромяти - гибкая сист. скидок.

г. Барнаул, ул. Э. Алексеевой, 57-А Тел. 76-08-54
Тел. в р.ц. Поспелиха (256) 26-2-40
Тел. в р.ц. Ключи (278) 22-5-15
Тел. в р.ц. Троицкое (234) 21-3-70

Лиц. Б976424 от 23.09.96.

ЗАО "СОЮЗМУКА"

ПРИНИМАЕТ НА ПЕРЕРАБОТКУ на взаимовыгодных условиях пшеницу продовольственную мягких сортов не ниже 3 класса В ОБМЕН НА МУКУ

РЕАЛИЗУЕМ МУКУ В/С И 1С

СЕРТИФИКАТЫ

СПРАВКИ ПО ТЕЛ. (385-2) 24-85-72.

ВАМ НУЖЕН ХОЛОДИЛЬНИК?

Техноторговый центр реализует холодильники «Stinol», «Бирюса», «Атлант» и запасные части к ним.

Гарантийное обслуживание - 3 года.
Вся продукция сертифицирована.
Возможен обмен на сельхозпродукты.
Доставка в пределах города бесплатно.
АДРЕС: ул.Пролетарская, 113.
Тел.: 23-10-35.

СОБРАНИЕ СВИДЕТЕЛЕЙ ИЕГОВЫ

проводит в Барнауле бесплатное еженедельное изучение Библии по двухчасовой программе.

Каждую среду в ДК «Трансмаш» (19.00) **проводится КУРС ПУБЛИЧНОЙ РЕЧИ на библейские темы** (первый час) и подготовительный курс для проповеднического служения (второй час).

По воскресеньям в ДК «Трансмаш» (10.00), кинотеатре «Искра» (9.00), в ДК п.Южный (17.00) - публичные доклады на различные библейские темы (первый час) и курс библейского обучения в форме обсуждения отдельных тем Библии при помощи «Сторожевой башни» (второй час). Если вы хотите изучать Библию индивидуально, обращайтесь на еженедельных встречах к любому проповеднику.

ЗАКУПАЕМ

ПШЕНИЦУ

3 кл. мягких сортов за любой расчет

т. 24-49-78, 25-66-60

ООО «Росшина-Инвест» ПРЕДЛАГАЕТ ШИНЫ:

цены, тыс.руб., опт.

ГРУЗОВЫХ АВТОМОБИЛЕЙ		
220Р-508	ИЯ-196	590
240Р-508	У-2, КИ-111	500
260Р-508	0-40БМ	570
280Р-508	О-73Б	850
300Р-508	И-111АМ	1100
320Р-508	ИД-304	1150
12.00-18	К-70	1000
12.00-20	М-93	1050
1200-500-508	ИД-П284	1800
СЕЛЬСКОХОЗЯЙСТВЕННЫХ МАШИН		
7.50-20	В-103	500
8.3-20	В-105А	660
9.00-16	Я-324А	525
9.00-20	ВФ-223	525
9.5-32	В-110	700
11.2-20	Ф-35	640
11.2-28	В-38	630
310-406	Л-163	700
15.5-38	Ф2АД	1600
1065-420-457	КФ-97	1000
530-610Р	ФД-14А	2200
720-665	ФД-12	5100
ЛЕГКОВЫХ АВТОМОБИЛЕЙ		
5.90-13	ИВ-167	140
135/80 Р12	БИ-308	110
6.40-13	М-100	154
6.45-13	М-145	95
6.45-13	ВЛ-20	135
6.45-13	АИ-168У	110
175/70Р 13	БЛ-85	130
165/80Р 13	Я-370	190
175/70Р 13	Я-380	185
175/70Р 13	Я-400	190
165/82Р 13	Яи-381	130
185/65Р 14	Я-425	155
175/70Р 14	БЛ-85	150
7.35-14	АИД-23	140
205-70Р 14	US-1	200
215/90Р 15	Я-409	360
185/82Р 15	Я-288	280
8.40-15	Я-245	250
8.40-15	Я-192	280
175/80Р 16	Вли-10	220
6.95-16	ВЛИ-21	200

Всегда в наличии аккумуляторы отечественного и импортного производства. Оптовым покупателям значительная скидка. Возможен бартер на с/х продукты, тел. 26-45-83, г.Барнаул, ул.Челюскинцев, 117, тел.: 25-88-09, 36-72-60.

ОАО Барнаульский ликеро-водочный завод

ПРИНИМАЕТ

В КАЧЕСТВЕ ОПЛАТЫ ЗА СВОЮ ПРОДУКЦИЮ

ЦЕННЫЕ БУМАГИ

КОНТАКТНЫЙ ТЕЛ.: 22-14-57

РЕАЛИЗУЕМ:

- пилу двуручную
- плитку облицовочную, кв.м
- сурик (банка 4 кг)
- краску: голубую, коричневую, салатную, кг
- электроды сварочные МРЗ D 3, 4, 5
- мыло хозяйственное
- лак НЦ-218 (банка 2,5 кг)
- клей ПВА (банка 900 г)
- клей КМЦ-М (пачка 500 г)
- линолеум, кв.м
- карбид (барабан 120 кг)
- паклю (тюк 60, 30 кг)
- шкаф жарочный ПЖЭ-085
- конфорки (407х370)
- котел варочный КПЭ-60
- комплект ножей к мясорубке (4 предмета)
- нож к мясорубке
- эл. пилу цепную «Парма»
- бензопилу «Урал»
- эл. пилу дисковую, ручную (Латвия)
- цепь пильную
- замок кодовый
- лыжи беговые
- мотоблок «Урал»
- плиту ПЭСМ-4ШБ
- брезент
- ткань для рабочей одежды
- стекло оконное
- кухонное оборудование для столовых.

Возможен расчет продуктами питания - мясом, мукой и т.д.
Тел. для справок: 25-65-94, 22-12-79.

Вниманию руководителей СМИ, рекламных агентств, полиграфических предприятий и издательств.

Компьютерно-издательский центр «Алтайской правды»

предлагает

НОВЫЙ ВИД УСЛУГ! ЦВЕТОДЕЛЕНИЕ И ФОТОНАБОР

в новейшей профессиональной издательской системе:

✓ превосходное репродуцирование растровых изображений на полиграфические пленки с идеальной тональной передачей;
✓ система фотоматериалов **AGFA RAPID ACCESS** высшего качества;

НОВЫЕ СТАНДАРТЫ КАЧЕСТВА!

а также все допечатные процессы:

✓ подготовка текста и иллюстраций;
✓ создание оригинала-макета;
✓ размещение заказа в типографии и контроль за качеством его выполнения.

Реальные цены, короткие сроки, высокое качество, консультации.

Мы не посредники! Мы делаем «Алтайскую правду».

Телефоны для справок: (3852) 26-64-92, 23-52-17.
Адрес: г. Барнаул, ул. Короленко, 105, каб. 401, 402.

АЛЕЙСКЗЕРНОПРОДУКТ

ОТКРЫТОЕ АКЦИОНЕРНОЕ ОБЩЕСТВО

Производитель муки и комбикормов

На выгодных для клиента условиях в марте принимает продовольственную пшеницу в обмен на муку.

Возможна выдача муки в день сдачи зерна.

Сегодня реализуем:

- **муку пшеничную:** ***высшего сорта - 2260 руб./кг*** ***первого сорта - 1860 руб./кг***

Цены включают НДС и стоимость мешкотары.

- **комбикорма всех видов, в т. ч. для птиц**

Возможна отгрузка в таре и по вашему рецепту.
Адрес: г.Алейск, ул.Первомайская,81.
Тел. (253) 2-16-82, 2-48-71, тел./факс 2-19-71,2-46-71

ВСЯ ПРОДУКЦИЯ СЕРТИФИЦИРОВАНА.

Письма вопиющего в пустыне

Русский Ришелье

Люблю аналогии из истории. Известно, что всякое новое - хорошо забытое старое. Последние годы неузнаваемо изменили Россию. Будущие историки дадут оценку нашему опыту, но мы-то в большинстве своем ощущаем неслыханный беспредел: падение производства и сельского хозяйства, рост преступности, обнищание армии, многомесячные задержки зарплаты, пенсий и т.д.

В русской истории бывали подобные периоды. И при Иване Грозном, и при Борисе Годунове, и при Василии Шуйском... Смутное время конца XVI и начала XVII веков было едва ли не самое катастрофическое, если не считать дней текущих.

Смутному времени посвятили свои замечательные труды русские историки. Нужно заглянуть в книги С.Соловьева, В. Ключевского, Н. Костомарова, К. Валишевского, уважаемых, не зависимых от политических пристрастий, чтоб ужаснуться... Вот лишь поверхностный взгляд на трагедию Отечества: «Всяких чинов люди измалодушествовались», «Посадские люди не платили податей... Сборщики и воеводы соблюдали свои противозаконные выгоды» (на языке современном - прикарманивали, что удавалось получить пытками), «Монастыри выбивали льготы», «Дети боярские, вытребованные на службу, роптали, что не получают жалования, и разбегались»...

Не получало жалование и войско, которое противостояло шведам, захватившим Новгород, полякам, обложившим Смоленск. «Не было денег для улучшения военной организации, уж слишком архаичной, находящейся в полном разложении», «В июле 1613 года неприятель подошел к Можайску и Калуге, где герой войны за независимость знаменитый князь Дмитрий Пожарский заболел от истощения...»

Банды Заруцкого, Баловня, Лисовского, Араслана, Шульгина, шайки неприкаянных казаков грабили деревни, посады, города, угрожали Москве, дерзко появляясь на виду сторожевых постов.

Вот какое наследство получил выбранный Земским Собором новый русский царь Михаил Федорович Романов. Из его характеристики: «Умственная и физическая хилость», «Будет поваден нам», «Хотели выбрать не способнейшего, а удобнейшего», «По избрании Михаила бояре хозяйничали в Русской земле», «Хоть он и писался самодержцем, но без боярского совета не мог делать ничего».

Для полной аналогии и справедливости ради надо сказать и об окружении Михаила: «Невежественные, в корень деморализованные, необузданные и спорщики... После взаимных оскорблений они обыкновенно переходили к драке». Эти молодцы, как корова языком, слизали четыре пятых (80 из 100000 рублей) английского кредита. Значит, и нынче жив курилка.

Замечено, каковы сами, таковы и сани. Казна требовала податей с нищих крестьян, посадских, забивала их до смерти, но монет не прибавлялось. Думали и придумали: открыть множество кабаков, «пущай» людишки копейки несут. Запретили частное производство и продажу вина. Но народ-то голый! Казна получала жалкие гроши, не покрывающие части потребности в деньгах. Доходы от таможен оказывались в руках воевод, половинились, чтоб не сказать хуже. Представитель английского короля Джон Мерик за посредничество в переговорах с поляками и шведами бил челом и просил разрешения для «англицких» купцов торговать с Персией по Волге, с Китаем и Индией по Оби, при этом доверительно поучал русских: «Государи и власти не позволяют товар неизготовленный и неисправленный из своей земли отпускать и у людей своих промысел отнимать...» Вот еще когда считалось не престижным торговать сырьем!

Русь всегда была знаменита калеками. Но в недрах ее до критического случая постоянно находился истый мудрец, который мог обработать и накормить тысячу генералов. Одним из таких был отец царя Михаила патриарх Филарет, человек несомненно умный, властный, влиятельный, как Ришелье во Франции, давший повод к неофициальному толкованию значения двуглавого орла: два государя на Руси правят. Надо думать, Филарет деликатно не пропустил англичан на Волгу и Обь. Сдается, ему принадлежит восхитительная идея, как пополнить казну.

Казачьи землепроходческие отряды уходили все глубже и глубже в Сибирь. Огромные территории, богатые мехами, золотом, камнями, лесом, присоединялись к Московскому государству, облагались ясаком местные племена.Сотни вольных авантюристов ринулись в Сибирь искать богатства и власти. Однако Филарет устами сына провозгласил все новые пространства собственностью престола, запретил куплю-продажу земли, частичную добычу и продажу зверя, металлов. Демидов позже станет исключением, но и его Змеиногорские рудники, заводы со временем будут национализированы. Идея оказалась гениальной. И вечной. На языке сегодняшнем она называется государственным сектором экономики. Государственным, управляемым, контролируемым, предсказуемым. Позже Англия использует русский опыт в колониях и доминионах. И не только Англия. Наличие госсектора не противоречит законам рынка, но гарантирует от неожиданностей. Об этом просто кричит опыт современного Китая. Не видеть этого - значит опуститься до уровня бойкого крикливого окружения царя Михаила.

В нашем положении нужен Ришелье, способный подняться над узкопрофессиональным пониманием проблемы. Нужен Филарет с его широтой мышления, искренней любовью к России

Юрий КОЗЛОВ, писатель.

Кроссворд

Ответы на кроссворд, опубликованный в предыдущей «Пятнице» (4.04.).

По горизонтали: 1. Симбиоз. 9. Мороженое. 15. Ерш. 16. Можжевельник. 20. Дол. 21. Уж. 22. Бармалей. 23. Ас. 24. Голь. 25. Ярмарка. 29. Арка. 31. Дырокол. 34. Гора. 35. Этаж. 36. Нос. 38. Олово. 39. Эфир. 40. Ио. 42. Шкив. 43. Яблоко. 48. Клецка. 49. Деликатес. 57. Эмбарго. 58. Яга. 60. Авва. 61. Усталость. 62. Какаду. 63. Руставели. 65. Отрог. 68. Обь. 69. Мелодрама. 73. Респиратор. 74. Троллейбус. 76. Имение. 77. Аз. 78. Татария. 79. Ряска. 80. Тигр. 81. Книга. 82. Бифштекс.

По вертикали: 1. Субординация. 2. Морс. 3. Иван. 4. Змей. 5. Еж. 6. Лес. 7. Век. 8. Лье. 9. Миг. 10. Око. 11. Ось. 12. Еда. 13. Но. 14. Оля. 15. Ежата. 16. Шик. 18. Ой. 19. Жар. 21. Ум. 26. Аранжировка. 27. Рог. 28. Вор. 30. Ратификация. 32. Колобок. 33. Ладонь. 37. Сом. 41. Обсерватория. 44. Обида. 45. Оракул. 46. Клеопатра. 47. Место. 50. Мост. 51. Ель. 52. Фактория. 53. Аккордеон. 54. Эму. 55. Табу. 56. Алебастр. 57. Эдем. 59. Галчонок. 64. Сапоги. 66. Орляк. 67. Койот. 70. Егерь. 71. Арена. 72. Яхта. 74. Азот.

По горизонтали: 1. Титул некоторых монархов. 5. Римский бог свадеб. 13. Река на севере Италии, левый приток По. 14. Драма Островского. 15. Артистка театра и кино. 16. Единица длины. 17. Северный ветер. 19. Животное семейства оленей. 20. Город и райцентр в Тюменской области. 21. Устаревшее название Таиланда. 23. Глубоководный аппарат. 27. Характер человека, темперамент. 28. Индийский струнный щипковый инструмент. 29. Имя создателя шахмат. 31. Река в Казахстане. 32. Областной центр Украины. 34. Наиболее деятельная часть коллектива. 37. Пушной зверек из семейства куньих. 39. Сильное волнение на море. 40. Сумчатый медведь. 43. Положительный электрод. 44. Река в Венесуэле, левый приток Ориноко. 45. Механическая колебательная система. 49. Левый приток Кубани. 51. Герой романа Андерсена-Нексе. 53. Бог огня в ведической религии. 55. Приставка, значащая 10 в степени 18. 57. Крестьянин-скотовод в Монголии. 60. Навигационный ориентир для судов. 63. Фильм режиссера А.Файнциммера. 66. Род жестких конфет с начинкой. 67. Образец, высшая цель стремления. 68. Собственный момент импульса электрона. 69. Великий русский ученый (1711-1765). 70. Советский поэт.

По вертикали: 1. Государство в Азии. 2. Человек, отличающийся чрезмерной точностью. 3. Река в Швейцарии, левый приток Рейна. 4. Граф с ориентированными ребрами. 6. Выданное вперед в счет заработка. 7. Река в Восточной Азии. 8. Тонкая насмешка, выраженная в скрытой форме. 9. Аквариумная рыба. 10. Островное государство в Карибском бассейне. 11. Тысячная доля килограмма. 12. Бессмыслица, нелепость. 16. Разрез графа единичной мощности. 18. Старинная золотая монета стран Востока. 22. Река в Грузии, левый приток Куры. 23. Озеро на севере Прикаспийской низменности. 24. Древнегреческая богиня лжи. 25. Звуки из непрерывного набора частот. 26. Многолетняя влаголюбивая трава. 30. Весельное судно с тремя рядами весел. 33. Горная индейка. 35. Один из наркомов военных лет. 36. Отплата, кара за зло. 38. Левый приток Иртыша. 41. В XVIII-XIX в.в. тюрьма, обнесенная стеной. 42. Стремительное нападение. 46. Венгерский композитор XX века. 47. Пьеса А.Арбузова. 48. Римская богиня дверных замков. 50. Бог ветра, грозы, дождя в Ассирии, Вавилонии. 52. Старинный русский танец в быстром темпе. 53. Длинная веревка с подвижной петлей на конце. 54. Млекопитающее отряда ластоногих. 56. Одно из обстоятельств магометанской свадьбы. 58. Скопление людей. 59. Полуостров на Северо-Западе Сибири. 61. Диалект, языковое обособление. 62. Приставка, значащая 10 в степени 3. 64. Французский композитор XIX-XX вв. 65. Кристаллический конденсант воздушной влаги.

Тел. 26-99-33

Посудачим

Какие мормышки лучше работают по весне?

А. БЕЗМЕНОВ, г. Барнаул.

Практически барнаульские рыболовы ловят рыбу на те же мормышки, на которые ловили в глухозимье. Но есть еще несколько рыбацких секретов. Первое - мормышки окрашиваются в более яркие цвета, иногда ставят добавочный грузик и применяют более прочную леску. Остальные секреты читайте в «Узелках на память».

До какого числа можно ловить рыбу в апреле?

А. ДЕССЕРТ, г. Барнаул.

Обская заключительная рыбалка зависит от состояния воды. Если лед оторвало от берега, выходить на него опасно, риск здесь излишен. Именно на Оби по последнему льду происходят трагедии. На озерах можно ловить до мая, конечно, соблюдая все меры предосторожности и имея при себе спасательные средства. А лучше всего 18-20 апреля завершить на озерах сезон и начать подготовку к ловле рыбы на открытой воде.

Говорят, что весной хорошо берет из-подо льда карась?

Н. КУРИН (по телефону).

Карась начинает ловиться, когда под лед попадает талая вода. На Правой Лапе, гребном канале и практически на всех озерах он начинает теребить насадку. Более крупные караси попадаются в тех местах, где водоем хоть частично, но связан с Обью. Ловится карась на пучок мотылей, червя и тесто. Странно, но в этот период на опарыша карась реагирует слабо.

Чем отличается «ведьма» от «чертика»?

В. МАКСИМОВ, г. Бийск.

Действительно, в названиях легко заблудиться. Мормышки отличаются по форме и по количеству крючков. «Баба яга» с одним крючком, «коза» с двумя, «чертик» имеет три, а «ведьма» -четыре.

По форме «ведьма» делается как «чертик» и как маленькая «шарага». По уловистости «ведьма» уступает популярнейшему «чертику».

Как правильно затемнить лунку?

В.КАДУКИН, г. Барнаул.

Лунки затемняются для того, чтобы рыба не отходила от лунок, пугаясь яркого дневного света. В зависимости от толщины льда и диаметра отверстия лунки затемняются по-разному. В метровом льду при лунке диаметром 180 мм следует насыпать слой снега на три пальца, оставив лишь проход для лески - это на глубине четыре метра. В лунке диаметром 80 мм и на той же глубине затемнением можно не пользоваться.

Почему многие рыболовы ловят на две мормышки?

Сергей С. (по телефону).

Оснащение снасти двумя мормышками имеет свои преимущества. Порой рыба активно берет насадку, находящуюся над дном, и без верхней мормышки или крючка просто не обойтись. В последние годы у наших рыболовов популярна безнасадочная снасть, на которой внизу расположен «чертик», а в 20 см от него мелкая безнасадочная мормышка. У рыбы имеет место инстинкт отобрать корм у более слабого соперника, и даже когда рыба сытая, она все равно вызывается на поклевку. Количество поклевок на верхнюю и нижнюю мормышки одинаково.

Пора готовиться к открытой воде

Вечерами рыболовам пора заняться осмотром снастей. Достаньте летние удочки и, вытаскивая каждое колено, протрите их влажной тряпкой. Если при сборе чувствуете, что на удочке идет неплотное соединение, промойте каждое колено под струей воды и просушите.

У опытного рыболова на вершинке удилища стоят держатели оснастки. Полистайте рыбацкую литературу, выберите себе держатель по вкусу и оснастите им удилище. Этим вы обеспечите одно удилище 5-6 оснастками. Конечно, есть «мастера», которые имеют удочку «на все случаи жизни», но и улов у них всегда средний, даже в хороший клев. У опытных рыболовов оснастки отдельные на каждую рыбу: 0,12 мм - для мелочи, 0,15 мм - плотва, 0,17 - карась, 0,2 - карась, карп, 0,22 - карп, сазан, 0,24 - крупные карповые. Сейчас есть в продаже такие мощные лески, что на 0,15 мм без проблем можно вывести килограммового карася. Об оснастках разговор продолжим в очередной подборке нашего клуба.

Если есть вопросы, звоните.

Фотоклев

Фото Е.НАЛИМОВА.

Байка у костра

Телефон у лунки

- Дорогая, ты меня сегодня домой не жди, - звонит муж по телефону супруге. - Здесь такой клев, такой клев, что трудно оторваться. Второе ведро ловлю.

- А что? - язвительно интересуется супруга. - На водоеме уже телефоны начали ставить?

Нина ШАЛБОГАШЕВА, Кытмановский р-н.

ЧУЧЕЛА НА ОЗЕРЕ

К весенней охоте на водоплавающую птицу не всякий готов. Пусть даже ты охотник со стажем. Но если нет подсадной утки или чучел с манком, то рассчитывать на удачу, наверное, нечего.

- Стрелять только селезня, - объясняю правила молодому охотнику Алешке. - А как отличить его от утки, знаешь?

`лешка мнется, неуверенно произносит: «По оперению».

- Да, раскраска у селезня ярче. Но в сумерках ты это вряд ли заметишь. А стрелять все равно будешь. Поэтому запомни: селезень летит, как правило, впереди утки. Во-вторых, на подсадную или к чучелам падает селезень тоже первым.

- А еще учти, - вмешивается в разговор Евгений Борисович, отец Алешки, - принесешь хотя бы одну самку, то это будет твоя последняя охота.

Алешка что-то бормочет в ответ, затем кричит: «Крес! Крес!» На его зов из камышей вылезает пятнистый пойнтер, отряхивается, грязь летит во все стороны. Паренек спускает на воду дюралевую лодку, берет пойнтера с собой.

- Чучела ставь цепочкой к камышу! - звучит наставление отца, - два серых, одно черное.

Евгений Борисович - большой мастер охоты с чучелами. Знает, как правильно использовать мысок или заводь: в зависимости от рельефа расставит чучела так, что диву даешься, не отличить от утиной стайки. Их у него целый мешок, больше резиновых, но есть и деревянные, черные, серые и даже белые. К каждому чучелу на веревочке привязано грузило, чтобы не унесло ветром. То веером их раскинет, то цепочкой, то кучками по 3-4 штуки.

Как-то раз спрашиваю, зачем ему белые чучела. А он достает увеличительную трубу и предлагает посмотреть на озеро. Там на водной глади замечаю жирующих уток и среди них парочка белых.

- Нырки или чомга всегда с благородными утками рядом, - поясняет он. - Так что для достоверности и в моей стае белые.

Из-за этой достоверности не раз, насколько мне известно, приходилось ему страдать. Обманывались, стреляли охотники по его чучелам. Один особенно азартный на Боровских угодьях патронов пять выпалил, прежде чем понял, что это чучела. Крепко потом ругался Евгений Борисович, ставя заплаты на резиновые тушки.

Мы сидим возле костра, обозреваем окрестности. Легкий ветерок доносит смоляные запахи сосновых посадок, шуршит в прошлогодней траве. В котелке варится картошка, достаем из рюкзаков незатейливую снедь. Время приближается к обеду, а Алешки все нет. Наконец, в проходе между камышами появляется его лодка. На лице молодого охотника досада.

- Зачем я его взял с собой? - ворчит Алешка. - Путался, путался, никак не мог поставить чучела. Иди отсюда! - выталкивает он из лодки своего породистого пса.

Зовем Алексея обедать, но он отказывается, гребет на воду. Зато Крес тут как тут, пробегался, глаза голодные, просящие. Того и гляди в тарелку залезет.

С озера слышится выстрел. Алешка в кого-то пальнул или кто другой - не ясно. В небе чисто, утки не летают. Только огромный желтый шар слепит глаза. Пронзительный свет проникает, кажется, в каждую клеточку тела, наполняя душу долгожданным теплом и радостью.

Виктор ТИШКОВ.

Анекдоты от народа

* * *

Жена вернулась из гостей и рассказывает мужу:

- Вечер прошел прекрасно. Петровы попросили меня спеть, и я согласилась. Спела им романс.

- Правильно сделала, - одобрил муж. - Не выношу этих Петровых.

* * *

Американец, англичанин и русский заспорили: у кого самый большой военный самолет?

- У нас, - говорит американец. - Мы можем целый танковый батальон загрузить.

- Ха, - начал англичанин, - а мы можем взлететь, имея на борту эскадру торпедных катеров.

Русский подумал и говорит:

- Тут намедни летим мы. Командир говорит 15-му пилоту: «Вань, сгоняй-ка в 34-й отсек - жужжит там что-то подозрительно». Ну, Иван на мотоцикле и погнал... Часа через два возвращается и докладывает: «Ничего страшного, командир! Просто «Боинг» в форточку залетел, мотается вокруг лампочки и жужжит, жужжит...»

* * *

Идут два новобранца:

- Пойдем над комбатом пошутим?

- Хватит, над ректором уже пошутили!

* * *

Такси останавливает голая женщина, села на заднее сиденье. Во время движения таксист постоянно оглядывается.

- Ты что, голой бабы не видел, смотри лучше на дорогу.

- Видел, но мне интересно, откуда ты будешь деньги доставать.

* * *

В поезде проводник говорит пассажиру:

- Зачем вы выставили свой чемодан в коридор? За него все запинаются!

- Если за него не будут запинаться, я его забуду.

* * *

К доктору позвонили в дверь. Он открывает дверь, смотрит - там скелет. «Ну, вот, всегда ждут до последней минуты».

Узелки на память

- Не рискуйте переправляться через Обь на транспорте, талая вода и солнце подточили лед, он стал рыхлым и ненадежным. Риск неуместен, иначе в погоне за рыбой это может быть вашей последней рыбалкой.
- Вскрываются малые реки, и рыба устремляется в них на нерест. Небольшой омуток с надежным льдом может приподнести вам несколько часов весеннего активного клева.
- Для улучшения окуневого клева наденьте на крючок блесны глаз плотвы или мелкого окуня. С подсадкой клев улучшится в несколько раз.
- Попробуйте ловить по весеннему льду «шарагой». Кроме хищников, на нее попадаются лещ, язь, карась и другие рыбы. В зависимости от погоды «шараги» должны быть красного, желтого или черного цветов.
- Не старайтесь сыпать под лед вареные каши. Попробуйте такой прикорм: распаренный жмых перемешайте с небольшим количеством сухарей и с двумя горстями сырого пшена. Подбрасывайте его в лунку только в бесклевье.
- Рыба боится шума и начинает ловиться только тогда, когда на льду рыболовы перестают ходить и бурить новые лунки.
- Лавсановый кивок работать будет лучше, а поклевки станут заметнее, если протянуть его между ногтей крепко сжатых пальцев и придать ему тем самым слегка изогнутую вверх форму.
- Конструкция кивка обязательно должна предусматривать увеличение и уменьшение его длины, иначе будет трудно ловить на мормышки разного веса.
- Отбрасывайте крошки льда против ветра, а леску выбирайте по ветру, чем избавите себя от мелких неприятностей.
- Не забывайте, что рыба в определенные дни из-за погодных условий может ловиться только со дна, а в другие только на тряску.
- Многие рыболовы для вытирания рук используют собственные штаны, привяжите выше колена полотенце, и ваши руки будут значительно чище.

УЧРЕДИТЕЛИ:
краевое Законодательное собрание, администрация Алтайского края и трудовой коллектив редакции

АЛТАЙСКАЯ ПРАВДА

Главный редактор А.А.ХАРЫБИН.

Редакционная коллегия:
А.С.АСТАПОВ, Л.Н.ИЗВЕКОВА, О.П. ЛОГИНОВ, И.Н.МИКУРОВ, В.А.СИНОЛИЦ (ответственный секретарь), А.М.ТЕЛИЦЫН (зам.главного редактора), Г.В. ХАБАРОВ (директор компьютерно-издательского центра), О.Н.ШЕВЧУК (зам. главного редактора).

АДРЕС РЕДАКЦИИ:
656049, г.Барнаул, ул.Короленко, 105.
Телефон для справок по редакции: 23-33-69.
Факс: 23-44-30. Телефон по рекламе: 23-34-78.
Наш расчетный счет:
КБ «НЭПП-Банк» г. Барнаул
р/с 000609501 БИК 040173751 к/с 700161751 ИНН 2225003653

Редакция может публиковать статьи в порядке обсуждения, не разделяя точку зрения автора. За содержание рекламных материалов ответственность несут рекламодатели. Авторы опубликованных материалов несут полную ответственность за точность приведенных фактов, цитат, экономико-статистических данных, собственных имен, географических названий и прочих сведений. Письма, рукописи, фотоснимки, рисунки не рецензируются и не возвращаются.

ТЕЛЕФОНЫ СОБСТВЕННЫХ КОРРЕСПОНДЕНТОВ «АЛТАЙСКОЙ ПРАВДЫ»

РУБЦОВСК -	Г.Г.Русанов	- (8-257) 3-14-91;	ЗАРИНСК -	Н.А.Смурякова	- (8-295) 4-14-53;
	Л.Н.Стрижкин	- (8-257) 2-64-48;	ТАЛЬМЕНКА -	Б.К.Рождественский	- (8-291) 2-76-93;
ПОСПЕЛИХА -	Ю.С.Савельев	- (8-256) 22-2-92;	БИЙСК -	Л.М.Хвостенко	- (8-242) 22-78-78;
КУЛУНДА -	Н.И.Гуртенко	- (8-266) 22-4-63;	ЯРОВОЕ-	К.К.Сомов	- (8-268) 4-32-55;
КАМЕНЬ-НА-ОБИ -	И.Н.Микуров	- (8-214) 2-17-58;	КРАСНОГОРСКОЕ-	Н.С.Баланчук	-(8-235) 21-5-70.
СМОЛЕНСКОЕ -	А.А.Гомзяков	- (8-236) 21-1-06;			

Газета зарегистрирована Омской региональной инспекцией по защите свободы печати и массовой информации. Регистрационное свидетельство №41

ГАЗЕТА НАБРАНА И СВЕРСТАНА В КОМПЬЮТЕРНОМ ЦЕНТРЕ РЕДАКЦИИ

Сдано в печать - в 15.00
Выход по графику - 17.30.
Индекс 50300.
ТИРАЖ 124.100 экз.

Газета выходит во вторник, среду, четверг, пятницу, субботу.

Отпечатана в ГИПП«Алтай».