№80-81
(22479-480)
КРАЕВАЯ МАССОВАЯ ГАЗЕТА
АЛТАЙСКАЯ ПРАВДА
80 лет
4 АПРЕЛЯ 1997г. ● ВЫХОДИТ С 12 АВГУСТА 1917 ГОДА ● Цена в розницу - договорная

Пятый выпуск совместных для деловых людей
АП — Интерфакс-АиФ

Сегодня в номере:

Золотые годы Стр.2,8
ТВ - программа на неделю. Стр. 4,5
Эх, налоги. Стр. 6
Замочная скважина по - кремлевски. Стр. 9.
Кто в крае всех сильнее? Стр. 11

Точка зрения

У нас есть хлеб... А у вас?

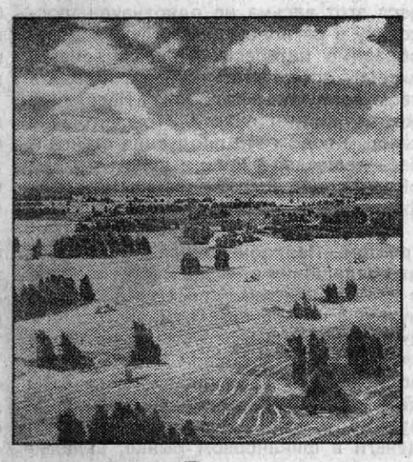

...реалии таковы, что у Тюмени есть нефть, у Кузбасса - уголь, у Алтайского края - зерно. Вот центр, основание, главный кирпичик, с которого необходимо выстраивать всю экономическую политику. При этом возможность планировать производство, конечно же, проистекает от знания и умения опираться на реальные цены. В принципе именно ценовой механизм должен ориентировать на эффективное землепользование, эффективное сельскохозяйственное производство.

См. 2 стр.

Бенефициант в «Море любви»

В Бийском драматическом театре состоялся бенефис главы актерской династии А.Елизарова. Вместе с ним на подмостках нашего театра играют жена, заслуженная артистка России Светлана Тимофеевна, дочь Инга.

Сцена Бийского драматического театра стала главной в жизни Александра Николаевича. Здесь он сыграл генерала Черноту в «Беге» Михаила Булгакова, старшину Васкова в «А зори здесь тихие» Б.Васильева, городничего и шефа жандармов А.Бенкендорфа в «Капитане Копейкине» (по гоголевским «Мертвым душам»).

Особая страница его творчества - участие в шукшинских спектаклях. Он играл Простого человека в «Энергичных людях», был занят в спектакле «До третьих петухов». Елизаров - постоянный участник Шукшинских чтений.

Для своего бенефиса он выбрал пьесу «Море любви». Спектакль, поставленный режиссером Михаилом Ромашиным, объединил и зрителей, и актеров, создал атмосферу доброго семейного круга. Александр Николаевич Елизаров отмечал день своего рождения и день прощания с театром. С юбилеем его поздравили представители городской администрации, общественности, коллеги. А сам актер подчеркнул, что, прощаясь с театром, он по-прежнему будет ставить спектакли в городских школах, останется непременным участником всех литературных вечеров в центральной городской библиотеке.

Л.ХВОСТЕНКО.
г.Бийск.

Контрабанды меньше не становится

Недавно алтайской таможней совместно с другими правоохранительными органами была проведена операция по пресечению незаконного оборота товаров через казахскую границу. За неделю было досмотрено более двух тысяч транспортных средств. Задержано 50 автомобилей с незаконно ввозимыми товарами на общую сумму около двух миллиардов рублей. Примечательно, что пятнадцать машин задержано вдали от таможенных постов.

Пресс - служба алтайской таможни.

Повернул краник - и порядок

Еще в начале зимы на птицефабрике «Новоеловская» Тальменского района заработала на природном газе одна из первых в крае котельная. А сейчас идет газификация села, где живут птицеводы. К природному газу подключены уже свыше ста квартир. Люди радуются, что не нужно теперь ни дров заготавливать, ни угля, повернул краник - и порядок. К тому же отопление обходится гораздо дешевле.

В. РОЖДЕСТВЕНСКИЙ.
Тальменский район.

Коленвалом по посевной

Специалисты ОПХ «Комсомольское» Павловского района, посетившие ОПХ «Алтайское» Смоленского района, были шокированы многими негативными процессами, с которыми столкнулись здесь. Некогда лучшее в системе АНИИЗиСа опытно-производственное хозяйство резко сдало позиции и стало худшим по всем показателям. Особенно поразил гостей тот факт, что хозяева уже не могут обработать всю пашню. Ремонт техники проведен косметический. Запчастей нет. На их приобретение в течение нескольких месяцев не выделяется ни рубля. Два К-700, остро необходимые для весенней пахоты и предпосевной обработки почвы, стоят разобранные. Двигатель одного без коленвала. Его увезли на шлифовку и не могут выкупить. Для другого надо проточить вал коробки и перемены передач. В хозяйстве ссылаются на отсутствие средств. Между тем только в феврале через убойный цех хозяйства пропущено скота на 200 миллионов рублей. Деньги, как вода, ушли неизвестно куда.

А.ГОМЗЯКОВ.
Смоленский район.

Переработка молока налаживается

Вопросы переработки молока нынче берет под свой контроль районная администрация. Некогда законсервированное АО «Маслосыр» теперь на основе аренды перейдет в муниципальную собственность под названием «Молпродукт». Об этом сообщила районная газета «Алтайское село», указав, что предприятие переходит в собственность района вместе с оборудованием и производственными площадями.

А.ЧИСТОВ.
Косихинский район.

Дело

«С» - продукт стратегический

«Не ныть, не просить, а думать и делать», - так определили свою тактику сотрудники АО «Востоквит», решая стратегическую задачу - освоение производства аскорбиновой кислоты. И добились успеха! Начало этого года Бийск отметил неординарным для нашего времени событием: пуском крупнейшего в России производства этого ценного продукта.

Встреча с президентом НПК «Алтай» А. ЖАРКОВЫМ помогла узнать, как нужно работать, чтобы строить, когда все вокруг валится? И где взять деньги на создание нового производства, когда нечем латать старые дыры?

- Александр Сергеевич, почему уникальное оборонное предприятие взялось за производство витаминов?

- У нас нехарактерная история. Когда принималось решение о создании и финансировании производства, целесообразность и актуальность проекта неоднократно оценивались ведущими специалистами России из Минздрава, Госстроя, Минэкономики. Было представлено на инвестирование более 1500 проектов. К реализации отобрано лишь три. И один из них наш.

Наш проект создан на базе конверсионного предприятия НПК «Алтай». Отсюда высокотехнологическая производственная база, квалифицированный персонал, мы использовали его невостребованные мощности. Суровая действительность.

Объем производства аскорбиновой кислоты на одного жителя России в 25 раз ниже нормы. Изобилие на прилавках аптек кажущееся, там ведь нет наших отечественных препаратов. Медицинская промышленность пришла в такой упадок. 50 лет назад в России был сдан последний аскорбиновый завод. Витамина С мы получаем в 40 раз меньше, чем американцы. У них этот витамин назван стратегическим продуктом. А тревожные симптомы его нехватки уже проявились: и не только на севере, но и в центре Европы россияне стали заболевать цингой. Но аскорбинка не только профилактическое средство, запатентовано уже немало методик ее применения при физическом переутомлении, одряхлении, астении, кровотечениях. А как необходима она пострадавшим от радиоактивных взрывов! То, что мы создали новое производство на нашей базе, огромный плюс. Наша продукция будет высокого качества. Кроме того, мы двух зайцев убиваем: решаем проблему обеспечения страны ценным продуктом и создаем для города дополнительные рабочие места.

Оглядываюсь назад и порой сам не верю, сколько уже сделано. Построены корпуса, смонтированы сотни единиц нестандартного оборудования. Идешь по просторным, светлым цехам и радуешься, и хочется скорее все завершить...

-...а денег не хватает, а инвесторы устали помогать?

- У нас много добрых помощников. Государственная инвестиционная корпорация «Госинкор» взяла на себя основное бремя финансирования. Плюс большая поддержка, оказанная комитетом администрации края по ликвидации последствий воздействия ядерных взрывов на Семипалатинском полигоне. Ну, конечно, и коллектив проводил кропотливую работу -научно-исследовательскую, опытно-конструкторскую - для того, чтобы облагородить известные технологии, сделать их привлекательными в экономическом и эксплуатационном планах. Мы реализовали принципиально новую технологию. Уникальность ее привлекла внимание представителей зарубежных деловых кругов, и уже поступили заявки на тиражирование.

- Вы получили первые партии нового продукта, а как дела с сырьем?

- Основные поставщики сырья - сорбозы - акционерные общества «Марбиофарм» (Йошкар-Ола). Но мы планируем наладить производство сорбозы у нас в регионе. Нужны картошка и база по ее переработке. Это пока в планах.

- Производство готовых лекарственных форм выгоднее, чем выпуск порошка аскорбиновой кислоты. Вы смогли найти партнеров?

- Этим уже успешно занимаются АО «Эвалар» и «Бальзам» - оба входят в концерн «Алтай». Есть опыт подобной практики в объединении «Алтайвитамины». Думаю, со сбытом готовых лекарственных форм проблем не будет. Но это все в перспективе. Мы планируем изготавливать по 500 тонн в год аскорбиновой кислоты. Есть первая партия продукции. А на следующий год увеличим производство вдвое. Всем хватит!

Людмила ХВОСТЕНКО.
г.Бийск.

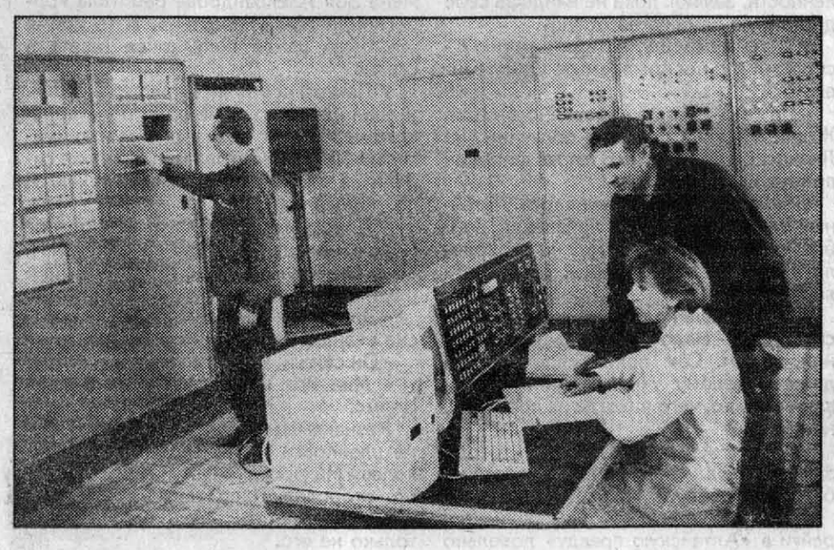

НА СНИМКАХ: президент НПК «Алтай» А.Жарков и один из разработчиков проекта Е.Антоненко в цехе по производству аскорбиновой кислоты; в аппаратной.

Фото Евгения Налимова.

Погода

Плюс тринадцать - это нормально...

4 апреля днем местами слабые осадки. Ветер юго-западный, умеренный, возможно усиление ветра до 15-20 м/сек. Температура ночью от плюс 4 до минус 1, местами до минус 6; днем плюс 2-7, местами до плюс 13.

Неблагоприятные дни и часы апреля:
5 (5.00-6.00), 6 (12.00-13.00), 10 (14.00-15.00), 14 (17.00-18.00), 20 (11.00-12.00), 23 (4.00-5.00), 25 (13.00-14.00), 27 (15.00-16.00).

Точка зрения

У нас есть хлеб... А у вас?

Самый злободневный, самый болевой сегодня для России, а тем более для Алтайского края, вопрос о сельском хозяйстве почему-то затормошили, запутали до невозможности. И любые попытки хоть немного приблизиться здесь к ясности сразу же натыкаются на возражения: ну, мол, об этом могут и должны говорить только аграрии или те крупные специалисты, которые имеют за плечами солидный стаж земельной практики.

Но обычно рассуждения таких узких специалистов вызывают, мягко говоря, откровенное недоумение. Дело в том, что агропромышленный комплекс неразрывно входит в состав народного хозяйства, а на региональном уровне является неотъемлемой частью хозяйственного механизма области или края. Он не может существовать и развиваться сам по себе, вне общих взаимозависимостей и тенденций.

Не является исключением из этого правила и Алтайский край. Цифровые данные свидетельствуют, что эффективность сельскохозяйственного производства, в целом народнохозяйственного комплекса края падает, причем достаточно быстрыми темпами. Все, что у нас зарабатывается, оно все в большей степени проедается.

Это явная и очень опасная тенденция. Ее связывают с отсутствием инвестиций. На каждом углу крик: «Нет денег! Надо их вкладывать». Между тем в практической политэкономии давно отработан вопрос об эффективности инвестиций. Скажем, в начале 20-х годов в нашей стране ребром встала проблема вывода сельского хозяйства и промышленности из разрухи.

И решение тогда было найдено в том, чтобы вернуть изначально паритет цен. Знаменитый золотой червонец своим появлением обязан именно паритету цен на сельскохозяйственную и промышленную продукцию. Это мы продержали до тридцатого года. И не могли не держать, поскольку затраты на питание в структуре цен занимали достаточно большое место.

С началом индустриализации (каким образом, за счет чего ее проводить?) возобладала точка зрения, что в данной общеэкономической и общеполитической ситуации надо контролировать сельскохозяйственное производство через крупные коллективные хозяйства, чтобы иметь возможность концентрировать ресурсы и средства для развития промышленности. Дай то Бог, если такой подход себя тогда оправдал.

Но с тех пор прошло много времени. Сегодня на селе - жалкие остатки от прежнего потенциала. Сегодня история (в который уже раз за столетие!) вновь ставит вопрос о выводе сельского хозяйства из кризиса. Ныне его упорно пытаются связать с дилеммой: вводить частную собственность на землю, не вводить ли ее? Не хочу вдаваться в этот теоретический спор, который масла и хлеба нам в настоящее время не прибавит. Но замечу, что коли он идет, то должен вестись, исходя не только из сложившегося мировоззрения сельхозпроизводителей, но и проясняя прежде всего главное - каким образом и насколько с помощью того или иного шага мы все-таки сможем поднять эффективность сельского хозяйства.

В принципе она, конечно же, должна увеличиваться из года в год. Рецепты тут предлагаются разные. В этом отношении мне хотелось бы обратиться к самому существенному - механизму ценообразования. Понятно, что при этом государственная, федеральная политика на сегодняшний день является ключевой. Но поскольку мы живем в регионе, то должны исходить из тех реалей, из тех интересов, которые у нас преобладают. И тут для нас ключевой является необходимость восстановить управляемость процессами в сельском хозяйстве. Восстановить экономическим способом - именно через механизм цен.

А реалии таковы, что у Тюмени есть нефть, у Кузбасса - уголь, у Алтайского края - зерно. Вот центр, основание, главный кирпичик, с которого необходимо выстраивать всю экономическую политику. При этом возможность планировать производство, конечно же, проистекает от знания и умения опираться на реальные цены. В принципе именно ценовой механизм должен ориентировать на эффективное землепользование, эффективное сельскохозяйственное производство.

Сейчас типична, причем не только для края, следующая ситуация. Москва спрашивает ходоков: «Что же это вы, ребята, с протянутой рукой-то ходите?» - «А как же? - отвечают. - Сельское хозяйство у нас, понимаете, убыточное, деревня умирает. И вообще регион наш как бы депрессивный - помогать ему нужно со стороны».

Ситуация, повторю, типичная. Но ведь любая помощь, она должна основываться в принципе на том, что я сегодня вкладываю рубль -вы получаете завтра 50 копеек с этого рубля, завтра я вкладываю в вас снова рубль - послезавтра вы получаете с него 70 копеек. То есть я должен вкладывать и понимать, что эффективность производства растет. Логика, думаю, понятна.

Теперь посмотрим: а что вкладывать, откуда? Есть ли механизм привлечения инвестиций в то же сельское хозяйство? Да, он есть и за столетия не просто отработан, а, можно сказать, отшлифован практикой большинства стран мира. Прежде всего имею в виду механизм торговли фьючерсными контрактами.

В чем схематично его суть? Есть место, где встречаются крупные оптовые покупатели и фиксируют для себя цены покупки и продажи будущего урожая. Под эти цены они закладывают часть денег - допустим, 50 процентов будущего урожая - и приобретают право купить стандартный объем зерна, скажем, в будущем или этом году по осени. Фиксируя цену, оптовые покупатели в соответствии с ней и строят свою экономическую политику, в том числе подбирают, насколько это возможно, издержки, чтобы осуществить этот проект.

В этой ситуации сельхозпроизводитель, продавая контракт на зерно, если цена его устраивает, знает, что, например, нынешней осенью он сможет гарантированно по этой цене продать свою продукцию и получить определенную прибыль, если таковая имеется.

Регион же, располагая рынком фьючерсных контрактов на зерно, получает возможность влиять на цены, в том числе на стоимость магазинной булки хлеба, на цены за электроэнергию, тракторы и так далее. То есть в этом механизме администрация края приобретает ключевую роль как регулятор регионального рынка.

С организационной точки зрения механизм рынка фьючерсных контрактов довольно прост. Однако для его реального воплощения нужна политическая воля.

Как же Алтаю влиять на зерновой рынок? Для этого прежде всего, видимо, нужны сведения по объемам зерна и определение реальных денежных сумм, которые необходимо зарезервировать для этих объемов, чтобы управлять процессом ценообразования. Процесс этот весьма не однозначен, поскольку в регионе присутствуют многообразные интересы. Сельхозпроизводитель, естественно, желает продать свою продукцию подороже. Население же, потребители, хотели бы, чтобы с каждым годом эта продукция становилась дешевле, а край в целом мог бы обменивать свое продовольствие эффективнее и выгоднее. И так далее.

Но вернемся к фьючерсным контрактам. Первоочередная задача для их воплощения в жизнь - это создание в крае рынка ликвидных активов. Это нужно всем: банкам, администрации - чтобы привлекать ресурсы, инвесторам - чтобы размещать свои деньги, производителям - чтобы планировать свои цены. В конце концов задача заключается в том, чтобы, создавая и используя деньги в финансовом рынке, вкладывать их в системе. Это речь уже о другой задаче, которая должна решаться теми, кто непосредственно занимается сельским хозяйством.

При этом, наверное, стоило бы задаться целью, чтобы ликвидные активы, которые управляются из края или в интересах края, по доходности не уступали ГКО, в целом московскому финансовому рынку. Зачем? Да для того, чтобы любой желающий мог в любой точке России как альтернативный вариант выбрать рынок ликвидных активов Алтайского края и вложить туда деньги, рассчитывая получить определенную отдачу.

Решение такой задачи вполне возможно, поскольку в основу всего предлагается поставить зерновой рынок, через который можно реально управлять рынком ликвидных активов. Другого такого инструмента в крае, по сути, нет.

Словом, самым мощным, объемным и регулируемым по согласованию с администрацией края у нас может быть только фьючерсный оборот. Как показывает практика, он не достигает 100 процентов реализации продукта. Но он дает самое главное - цену на конкретный период, которая является базовой для построения всех экономических отношений.

В целом можно представить ситуацию так. Если мы имеем механизм ценообразования и имеем рынок ликвидных финансовых активов, которые по доходности не ниже, чем в Москве, значит, мы получаем доступ и на те рынки, на которые до сих пор Алтайский край не мог претендовать. Будь то московский рынок финансовых активов, рынок других регионов и даже (давайте проявим смелость) зарубежный рынок.

Но для этого необходимо выстроить четкую систему гарантий, аналогичную той, что уже давно существует в мире. Во-первых, это обеспечение обязательств по зерновым контрактам. Здесь предусматривается создание биржевых складов, на которых хранят зерно. И оно в момент наступления выполнения обязательств должно, конечно же, передаваться покупателю. Это не только коммерческая гарантия. Это должно быть обеспечено и администрацией и выполняться в неукоснительном порядке. Без этого рынок просто невозможно представить.

Такой механизм предусматривает наличие биржевых торгов и при минимальной постановке может загрузить те элеваторные мощности, которые мы планировали на Казахстан и которые, к сожалению, сейчас пустуют.

Второе направление - финансовое исполнение обязательств. Здесь гарантийный механизм заключается в создании расчетной палаты. Ее советом определяется объем торгов каждого участника (в числе которых, думаю, самостоятельно должна выступать и администрация). Им расчетная палата дает лимиты торгов - то есть объем торгов фактически и объем делегирования средств для исполнения всех обязательств. Словом, расчетная палата, не участвуя в торгах, в то же время является гарантом, аккумулируя средства, достаточные для исполнения текущих обязательств. Одновременно она требует гарантий от участников торгов.

И в-третьих, что самое немаловажное - это механизм реализации эффективной аграрной политики. Те деньги, которые могут быть таким образом аккумулированы или собраны под будущий урожай, они и вся система должны работать на повышение эффективности сельского хозяйства.

Это значит, что каждый конкретный оптовый покупатель имеет реальную альтернативу либо выйти со своими деньгами на внешний рынок, либо вкладывать их в зерновое производство Алтая. И тогда у каждого производителя края будет четкое понимание, что если он может по определенной цене с прибылью для себя реализовать свой урожай, то он имеет право существовать на этом рынке.

Если же нет, тогда надо решать: либо государство дотирует ему производство, либо он должен уйти с этого рынка.

Подытожим. При предлагаемом варианте банки имеют ликвидные активы, где они размещают свои деньги и получают прибыль. Производители планируют цену и планируют свое производство. Край управляет этим производством и через него управляет прочими рынками промышленной продукции. А федеральный центр имеет структуру, которая обеспечивает его отношения по поводу зернового рынка.

Словом, все вполне удовлетворены. Но... есть закавыка. Пока осмелиться на такой шаг никто не решается. Правда, идут вполне серьезные разговоры и подготовка к созданию описанной системы на федеральном уровне. Хотелось бы, чтобы край заранее был готов к такому повороту.

Юрий ПАВЛОВ,
кандидат экономических наук.

Из официальных источников

В зону - по конкурсу

Глава администрации края Александр Суриков подписал постановление об организационных мерах по реализации закона Алтайского края «О свободной экономической зоне «Алтай».

Постановлением утверждены конкурсные условия для участия в СЭЗ «Алтай» хозяйствующих субъектов, зарегистрированных на территории Алтайского края в качестве юридического лица до 1 января 1997 года.

Напомним, что участникам зоны предоставляются различного рода налоговые льготы - вплоть до полного освобождения от налоговых платежей.

Согласно конкурсным условиям, при проведении экономического анализа эффективности деятельности юридического лица в качестве участника СЭЗ необходимо решить две основные задачи. Во-первых, получить убедительные данные об общей эффективности развития потенциального участника СЭЗ, подтвержденного соответствующими расчетами и обоснованиями. Во-вторых, сделать полученную информацию доходчивой и убедительной для региональных органов управления, которые, прежде чем предоставить льготный режим, должны проверить ее.

Постановлением утверждены и требования к составлению технико-экономического обоснования участия в СЭЗ, порядок прохождения документов, правила регистрации участников. Полностью с текстом постановления можно ознакомиться в администрациях городов и районов, в общественных советах по предпринимательству, комитетах по управлению имуществом, в администрации СЭЗ.

Пресс-служба администрации края.

Факт и комментарий

Теплее и дешевле

В крае продолжается строительство распределительных сетей и увеличение объемов подачи природного газа.

По сообщению директора по строительству ОАО «Алтайкрайгазсервис» Анатолия Мельникова, в марте газ пришел в котельные сел Первомайское, Сорочий Лог, Логовское и птицефабрики «Молодежная». Как сообщили в администрации с. Сорочий Лог, экономический эффект работы поселковой котельной на природном газе составляет 1 миллион рублей в сутки. Коэффициент полезного действия котлов повысился в 1.5 раза.

В ближайшие дни начнется подача природного газа на поселковую котельную с. Прутское и жилые дома ОПХ «Комсомольское» Павловского района.

А с 20 по 22 мая в Барнауле пройдет первая международная специализированная выставка «Газификация. Газовое оборудование -2000». Согласие на участие в ней уже дали представители Москвы, Санкт-Петербурга, Тюмени, Венгрии, США, Словении.

Еще 11 апреля прошлого года администрацией края было принято постановление «О газификации края в 1996-2000 годы», где рассматривался этот масштабный проект.

В ходе реализации его закончено строительство газопровода Новосибирск - Барнаул. Барнаульской ГРС-1, Тальменской, Первомайской, Выполовской, Комсомольской ГРС-2, 325 километров распределительных сетей. До 2000 года планируется построить магистральные газопроводы Барнаул - Рубцовск и Барнаул -Славгород, осуществить газификацию 200 тысяч квартир.

Выставка, о которой идет речь, позволит привлечь в край современное оборудование, новейшие технологии для газификации, заключить договора с поставщиками на конкурсной основе.

Е. НЕЧЕПУРЕНКО.

Хорошие новости

Доверие восстановлено

С каждым днем заметно улучшается положение Агропромбанка, которому с некоторых пор «подставил свое плечо» Столичный банк сбережений. Есть от чего повеселеть и Нине Григорьевой, которая руководит Алтайским региональным филиалом Агропромбанка России.

- Мы полностью рассчитались по всем своим обязательствам, чему способствовало и введение единого корреспондентского счета. Сегодня все районные отделения банка своевременно и полностью производят оплату со своих счетов.

Интересы клиента у нас поставлены во главу угла. Свои обязательства перед ними выполняем в срок, особое внимание уделяем частным вкладчикам. Для их удобства сместили обеденный перерыв на час позже, продлили время работы вечером до 19 часов как в головном банке, так и в районных отделениях. Сегодня у нас можно без задержки получить со своего счета любую сумму.

Считаем, что доверие к Агропромбанку восстановлено. Вкладчики все активнее идут к нам. Это в первую очередь объясняется и высокой доходностью по вкладам. По месячному депозиту начисляем 28 процентов годовых, двухмесячному - 30, на три месяца - 34%. В результате с января по апрель прирост вкладов населения составил около 12 миллиардов рублей.

Людмила ЕРМОЛИНА.

Вот так «штуки»!

Свою «машину времени» создал изобретатель, конструктор и просто мастер золотые руки москвич Виктор Молчанов. По тщательно продуманному автором замыслу машина способна выдавать массу информации о вашем прошлом и будущем...

«Машина времени» - лишь одна из многочисленных «штук», как называет свои механизмы В. Молчанов, заполняющих пространство его обычной московской квартиры. Здесь и уникальные напольные часы «Гармония» с музыкой сфер, показывающие не только время, день недели, год и месяц, но и расположение небесных светил. Система календарей (европейских, китайских, тибетских), работающая от механизма знаменитой в прошлом веке фирмы «Сименс-Шукерт». Так называемые «философские машины» и т.д. С увлечением рассказывает о них мастер, общаясь с ними, как с живыми существами.

На снимке: Виктор Молчанов у своей «машины времени».

Фото Татьяны КУЗЬМИНОЙ (ИТАР-ТАСС).

«АП» - 80 лет

Станислав ВТОРУШИН

ЗОЛОТЫЕ ГОДЫ

Август 1965 года был жарким, раскаленное солнце неподвижно висело над городом, на улицах и в квартирах стояла нестерпимая духота. Еще жарче было в литейном цехе завода агрегатов, где я работал технологом. Большинство рабочих ходило в майках, их руки и лица были вымазаны черной формовочной землей, с напряженных лиц постоянно стекали капли пота. Жара донимала. У будки, в которой можно было напиться холодной, слегка подсоленной газированной воды, постоянно толпился народ.

Я шел по пролету цеха мимо формовочного конвейера, и вдруг от будки с газированной водой ко мне метнулся парень в легкой куртке и чистой белой рубашке, которая никак не вязалась с нашей литейкой. Поначалу я не узнал его. Но когда он крикнул: «Слава, я уже второй час ищу тебя здесь!» - сразу остановился. Это был мой знакомый, корреспондент «Алтайской правды» Георгий Целмс, с которым мы не поддерживали тесных дружеских отношений, но, встречаясь на улицах города или в коридорах редакции, куда я иногда заносил свои стихи, всегда здоровались, часто перебрасываясь парой-другой ничего не значащих в таких случаях фраз. Но сегодня Жора, как мы звали Целмса, просто пылал ко мне дружескими чувствами. Взяв меня за локоть и наклонившись к уху, потому что из-за грохота формовочных машин трудно было слышать друг друга, он многозначительно произнес:

- Старик, мне нужно с тобой поговорить.

Я оглянулся по сторонам, ища тихое место, и направился в сторону стержневого отделения, где было не так шумно. Жора последовал за мной. Когда я остановился, он спросил:

- Скажи честно, тебе не надоело работать в этой грязи и жаре?

- Да как тебе сказать, - ответил я, не понимая, чего он от меня хочет, - за три года после института уже привык, а потом мне обещают квартиру. А почему ты спрашиваешь?

- Пора тебе завязывать с этим производством. Для того, чтобы стать писателем, надо переходить в газету.

Я и сам иногда подумывал об этом, но газета страшила. За плечами политехнический институт, который не имел к журналистике никакого отношения. Надо было менять всю жизнь, отказываться от всего, что приобрел, и начинать с нуля. Справлюсь ли? А если не справлюсь, уходить из газеты и снова проситься в литейку? Перспектива влачить жизнь бездарного журналиста меня не привлекала, я не мог смириться с участью вечного мальчика, который и был известен только тем, что когда-то подавал надежды. Поэтому я посмотрел на Жору и, опустив глаза, ничего не ответил. По всей видимости, он ожидал от меня другой реакции.

- Ты что, не хочешь, что ли? - спросил он, и в голосе его появилась легкая растерянность.

- Да как тебе сказать? - ответил я, все еще не понимая, ради чего здесь оказался Целмс и почему он затеял этот разговор. - Такие вопросы не решаются с маху. Я тут действительно привык, и квартиру мне обещал сам директор.

- Не морочь мне голову, - решительно заявил Жора. - Газета - это интеллект, это - познание всего мира, это - радость от постоянного знакомства с новыми людьми. Я давно за тобой слежу и понял, что ты созрел для газеты. Короче говоря, переходи в «Алтайскую правду», квартиру получишь завтра же.

- Кто меня завтра отпустит? - ответил я и почувствовал, как застучало сердце. - А почему ты предлагаешь это мне?

- Сказать откровенно? - Жора посмотрел на меня и погладил ладонью клинышек своей черной бородки, которая скрывала его не очень красивый, скошенный назад подбородок. Его выпуклые темно-карие глаза стали по-мальчишечьи мечтательными.

- Будь так добр, - ответил я.

- Толя Соколов, собкор «Алтайки» по Горному Алтаю, уезжает в московскую ВПШ. Я попросился на его место. Горный Алтай - розовый сон моей жизни.

- Ну так и езжай, - сказал я, сам не знаю почему начав сочувствовать Целмсу.

- То-то и оно, что не могу, - произнес Жора и снова погладил бороду. - Коля Клуниченко, наш завотделом промышленности, заявил: пока не найдешь себе достойную замену, не отпущу.

- И ты думаешь, я тебя заменю? - спросил я с нескрываемым удивлением.

- Не сомневаюсь, - уверенно ответил Жора. - И квартиру мою получишь, на Ленинском проспекте. В тот же день, как примут на работу.

В моей голове все смешалось. Литейный цех меня не очень привлекал, но и боязнь переходить в газету не проходила. Попробовать хотелось, решимости явно не хватало.

- Не можешь подождать пару дней? - спросил я. - Надо посоветоваться с женой, отцом. Сам понимаешь, бросить дело, которому учили в институте, и взяться за то, чего никогда не пробовал, не просто.

- Старик, жду только два дня, - твердо заявил Жора. - Горный Алтай ждать не будет. Не поеду я, пошлют другого.

Жена встретила мое намерение перейти в «Алтайскую правду» довольно спокойно.

- Решай сам, - произнесла она. - Если считаешь, что там тебе будет лучше, переходи.

Может быть, на ее настроение повлияла близкая возможность получить квартиру. Ведь мы с ней и маленьким сыном пять лет ютились в крохотной каморке. Отец же был категорически против перехода. Он считал, что, если окончил институт, значит, должен работать по специальности.

На следующий день вечером я пошел к писателю Виктору Попову, с которым мы искренне дружили, хотя он и был значительно старше меня. Решил посоветоваться с ним. Тем более, что его жена Зоя Александрова работала корреспондентом «Известий». В то время это была самая популярная газета в стране.

У Попова собрались преферансисты. Я знал их всех, кроме одного - сухонького человека с узким лицом и внимательными серыми глазами. Они уже сидели за столом с картами в руках. Я поздоровался.

- Присаживайся, Слава, - произнес Попов и кивнул головой на свободный стул. Он знал, что я не играл в преферанс, но любил смотреть за этой игрой.

- Это случайно не Вторушин? - спросил незнакомец.

- Он самый, - ответил Попов. - А что?

- Мне его предлагает вместо себя Целмс.

Незнакомец оказался завотделом промышленности «Алтайской правды» Николаем Макаровичем Клуниченко. Я просто оторопел. Направляясь к Виктору, ожидал встретить здесь кого угодно, только не его.

- Ну и что ты раздумываешь? - произнес Попов, обращаясь к Клуниченко. - Надо брать немедленно, я за него ручаюсь.

- Приходи, Слава, ко мне завтра в десять утра, - ласково, по-отечески сказал Николай Макарович. Моя судьба была решена.

На следующий день в десять утра мы вместе с Клуниченко были в кабинете редактора «Алтайской правды» Николая Александровича Деветьярова. По дороге к нему Клуниченко сказал:

- А от квартиры Целмса я тебе советую отказаться. Она однокомнатная, а у тебя ребенок. Влезешь в нее и будешь жить там вечно. Подожди немного, получишь двухкомнатную.

Я на мгновение замер на месте, но тут же двинулся за своим новым шефом. Обратного пути у меня не было. Когда заходил к редактору, решение созрело: квартиру Целмса просить не буду.

Н.А. Деветьяров был немного полнеющим человеком с круглым лицом и черными блестящими волосами. Он усадил нас напротив себя, расспросил о том, где работаю, что закончил и почему хочу перейти в «Алтайскую правду». Потом сказал: «Желаю вам успеха в нашем коллективе». Клуниченко все это время молчал. Очевидно, вопрос о моем приеме был решен еще до прихода в этот кабинет.

В 1965 году в «Алтайской правде» была целая группа блестящих журналистов. В одном кабинете со мной сидел Владимир Гусельников. Это был черноволосый парень небольшого роста с широким лицом, которое увеличивали большие очки, постоянно съезжающие к кончику носа. Ходил он согнувшись, отставляя руки далеко назад, его мучил сильнейший остеохондроз. У Гусельникова были детские серые глаза, необычайно интеллигентный, постоянно извиняющийся взгляд. Он был первым моим учителем.

Писал Гусельников медленно, долго думал над темой, влезал в самые тонкие детали материала. Его корреспонденции и очерки почти всегда были событием для редакции. Особенно глубоко он знал лес, безумно любил Приобскую тайгу и Горный Алтай. Он облазил все леспромхозы, побывал на самых дальних делянках, его статьи постоянно обсуждались не только в краевом управлении лесного хозяйства, но и в республиканском министерстве. Я нисколько не преувеличу, если скажу, что Гусельникову принадлежит немалая заслуга в сохранении Прителецкой кедровой тайги. Заступаясь за кедр, он готов был сам лечь поперек пилы лесоруба, лишь бы не пустить его в кедровники.

Целмс уехал в Горный Алтай не сразу, несколько недель в нашем с Гусельниковым кабинете за третьим столом просидел и он. Помню их жаркие споры вокруг судьбы алтайских лесов.

- Ты посмотри, куда они лезут, - горячился Гусельников, имея в виду лесников. - Вместо того, чтобы строить дороги, они рубят пойменные леса, уничтожают горные. Почему им нужен кедр? Потому, что березу и осину по реке не сплавишь, она утонет. А дорог, чтобы их вывезти, нету.

Один из самых первых материалов, который Жора Целмс прислал нам из Горного Алтая, назывался «Березе и осине - голубую улицу». Целмс предлагал делать плоты из смешанного леса. Чтобы береза и осина не тонули, в плоты надо было добавлять древесину хвойных пород.

- Никто этого делать не будет, - сказал Гусельников, прочитав статью, но подготовил ее к печати, и она вышла в «Алтайской правде».

(Продолжение на 8 стр.)

Крестьянину на заметку

Спасение - в пастбищах

Проблема выживания тружеников села с каждым днем становится все острее. Некогда рентабельное животноводство приносит одни убытки. Экономически вроде бы целесообразно отказаться от ставшей обузой отрасли. Но это значит потерять так называемые «живые деньги», потерять рабочие места, а то и вызвать совсем нежелательный процесс - массовый выезд семей, поскольку женщинам вовсе негде будет работать.

А между тем выход есть. Давайте вновь зайдем от экономики. Животноводческая продукция при дорогих кормах рентабельной не бывает. Поэтому удешевление кормов - это тот единственный путь, при котором можно сохранить животноводство.

Вся мировая практика подтверждает, что самые дешевые корма дают пастбища. Их не нужно ежегодно засевать, они не требуют дорогостоящего ухода за растениями, не нужна и самая затратная операция - уборка урожая. К тому же пастбища дают самые полноценные корма, так как в них сохраняются все питательные вещества, в отличие от заготавливаемых кормов, зоотехническая ценность которых в процессе сушки, консервации и хранения неизбежно снижается.

Сейчас появилась возможность расширить пастбищный клин за счет пашни, которая в силу постигшего товаропроизводителей финансового кризиса уже не может эффективно использоваться. В первую очередь это наиболее отдаленные и с низким плодородием участки, отвоеванные когда-то у целины. И очень важно, чтобы они не были брошены, не покрылись бы малосъедобными бурьянами, а были бы залужены культурными растениями, пригодными для пастбищного и сенокосного использования. Это то разумное отношение человека к природе, при котором решается и экологическая, и кормовая проблема.

Лучшими пастбищными культурами для засушливой степи являются ломкоколосник ситниковый, житняк гребневидный и особенно гребенчатый, кострец прямой и, конечно, люцерна желтая. В более влагообеспеченных зонах следует использовать кострец безостый, мятлик луговой, полевицу белую, овсяницу луговую, ежу сборную. Из бобовых трав обязательными компонентами долголетних агрофитоценозов являются люцерна, а для увлажненных участков галега восточная. Последняя отличается такими ценными признаками, как раннее отрастание весной и повышенная отавность, высокая сохранность листьев на протяжении всего периода вегетации, способность высыхать в валках, попавших под дожди, не потеряв качества.

К сожалению, из всего набора перечисленных культур в настоящее время в хозяйствах можно найти разве что кострец безостый. Причины катастрофического состояния семеноводства трав вполне понятны. Если раньше, когда один центнер сортовых семян тянул на грузовик зерна, у производственников особого желания ими заниматься не было, то теперь, когда их стоимость в сопоставимых ценах упала в десятки раз, - тем более. Учитывая актуальность затронутой проблемы и невозможность ее решения без семян, сегодня семеноводству трав нужна, как никогда, серьезная адресная поддержка.

Создание пастбищ возможно не только на основе многолетних, но также и однолетних культур. К примеру, рапс яровой способен удлинить зеленый конвейер и продлить пастбищный сезон как минимум на месяц. Его уникальная особенность - расти и развиваться при пониженных температурах воздуха и не погибать при заморозках до -5, -7 градусов, когда все остальные виды кормовых растений погибают. Летние посевы рапса, приуроченные к июльским осадкам, достигают укосной спелости к концу сентября и формируют до 450-500 центнеров зеленой массы с гектара. На протяжении большей половины октября растения продолжают вегетировать и оставаться зелеными. После наступления устойчивых отрицательных температур замороженная масса не теряет своих качеств и охотно поедается всеми видами животных, включая свиней и птиц. В ней содержится около 3,9 процента протеина, что на 0,4-0,8 процента выше, чем у люцерны и клевера, и вдвое больше, чем у кукурузы и подсолнечника.

Существует мнение, что кормление растительной массой рапса приводит к расстройству пищеварения у животных, заболеванию их тимпанией. Однако практика опровергает это. Опасность заболевания от рапса ничуть не выше, чем при скармливании капусты, люцерны, вики или клевера. Но ведь никому в голову не приходит мысль отказаться от кормления животных этими видами растений. Нужно просто знать и соблюдать безопасные нормы потребления. Так, дойным коровам можно скармливать до 30-40 килограммов зеленой массы рапса в сутки, молодняку - 20-25, свиноматкам - 5-6, овцам - 3-5 килограммов.

В крае имеются хозяйства, по достоинству оценившие эту культуру и использующие ее уже многие годы. Так, ОПХ имени Докучаева, а теперь и ОПХ «Комсомольское» ежегодно высевают рапс для позднеосенних подкормок на площади от 50 до 150 гектаров. В октябре, когда переходят на зимние корма и начинается подкормка рапсом, у коров повышаются надои на 15-25 процентов, увеличивается жирность молока с 3,7 до 3,9 процента, а у молодняка возрастают привесы.

Рапс в кормопроизводстве является низкозатратной культурой. Одной тонны его семян достаточно, чтобы засеять 80-100 гектаров пашни. При этом стоимость гектарной нормы высева не превышает 20-30 тысяч рублей, в то время как у гороха она составляет 250-300 тысяч, у овса - 100-150, у кукурузы - 80-100 тысяч рублей.

Сегодня в ряде хозяйств края и институте имеются семена одного из самых урожайных в Сибирском регионе сортов ярового рапса АНИИЗиС-1, которыми можно засевать до 15-20 тысяч гектаров пашни и получить дешевый высокобелковый корм в позднеосенний период.

Эти же семена можно переработать на масло, которое, кстати, не хуже, а по ряду показателей лучше подсолнечного.

Евгений ШУКИС,
зав. лабораторией селекции кормовых культур АНИИЗиСа, кандидат сельскохозяйственных наук.

НОВОЕ В РОССИЙСКОМ ЗАКОНОДАТЕЛЬСТВЕ С 19 ПО 25 МАРТА

За истекшую неделю СПС КонсультантПлюс пополнилась 108 документами. Предлагаем некоторые из них с краткими комментариями.

ОСНОВЫ КОНСТИТУЦИОННОГО СТРОЯ

ФЕДЕРАЛЬНЫЙ ЗАКОН от 17.03.97 N 55-ФЗ «О ВНЕСЕНИИ ДОПОЛНЕНИЙ В ФЕДЕРАЛЬНЫЙ ЗАКОН «ОБ ОБЩИХ ПРИНЦИПАХ МЕСТНОГО САМОУПРАВЛЕНИЯ В РОССИЙСКОЙ ФЕДЕРАЦИИ» («Российская газета», N 55)

Изменения касаются разграничения предметов ведения в субъектах РФ - городах федерального значения Москве и Санкт - Петербурге - между органами субъектов и органами местного самоуправления.

СОЦИАЛЬНАЯ ЗАЩИТА

ФЕДЕРАЛЬНЫЙ ЗАКОН от 17.03.97 N 52-ФЗ «О ВНЕСЕНИИ ИЗМЕНЕНИЙ И ДОПОЛНЕНИЙ В СТАТЬЮ 100 ЗАКОНА РОССИЙСКОЙ ФЕДЕРАЦИИ «О ГОСУДАРСТВЕННЫХ ПЕНСИЯХ В РОССИЙСКОЙ ФЕДЕРАЦИИ» («Российская газета», N 55)

Статья 100 Закона о пенсиях, определяющая состав заработка, из которого исчисляется пенсия, изложена в новой редакции.

ФИНАНСЫ. НАЛОГИ. КРЕДИТ

ПОСТАНОВЛЕНИЕ правительства РФ от 14.03.97 N 297 «О ВНЕСЕНИИ ИЗМЕНЕНИЙ В ПОСТАНОВЛЕНИЕ ПРАВИТЕЛЬСТВА РОССИЙСКОЙ ФЕДЕРАЦИИ ОТ 3 АВГУСТА 1996 г. N 938»

Внесены изменения в постановление «О введении специальной маркировки алкогольной продукции, производимой на территории Российской Федерации». В частности, с 01.01.97 подлежит обязательной маркировке специальной маркой алкогольная продукция (спирт питьевой, водка, ликеро-водочные изделия, коньяки (бренди), кальвадос, вино виноградное, вино плодово - ягодное и иная пищевая продукция с содержанием этилового спирта, произведенного из пищевого сырья, более 6% объема единицы алкогольной продукции, за исключением пива), производимой и реализуемой на территории РФ, специальной маркой, подтверждающей легальность ее производства.

Не подлежит обязательной маркировке специальными марками алкогольная продукция, поставляемая на экспорт в соответствии с заключенными контрактами, и пиво.

ПИСЬМО ПФ РФ от 07.03.97 N ЕВ-09-11/1735-ИН «ОБ УПЛАТЕ СТРАХОВЫХ ВЗНОСОВ ОБЩЕСТВЕННЫМИ ОРГАНИЗАЦИЯМИ ИНВАЛИДОВ И ПЕНСИОНЕРОВ»

Общественные организации инвалидов и пенсионеров, а также предприятия, учреждения и организации, уставный капитал которых состоит полностью из вкладов общественных организаций инвалидов и пенсионеров и численность работающих инвалидов на которых составляет не менее 50% от общей численности работающих, освобождаются от уплаты страховых вносов в ПФ РФ.

ВОПРОСЫ ХОЗЯЙСТВЕННОЙ ДЕЯТЕЛЬНОСТИ

ПОСТАНОВЛЕНИЕ правительства РФ от 14.03.97 N 294 «О ЗАКУПКАХ И ПОСТАВКАХ СЕЛЬСКОХОЗЯЙСТВЕННОЙ ПРОДУКЦИИ, СЫРЬЯ И ПРОДОВОЛЬСТВИЯ ДЛЯ ОБЕСПЕЧЕНИЯ ВОЕННЫХ И ДРУГИХ ПОТРЕБИТЕЛЕЙ ФЕДЕРАЛЬНОГО ПРОДОВОЛЬСТВЕННОГО ФОНДА В 1997 ГОДУ» («Российская газета», N 58)

Постановлением утверждены объемы закупок и поставок сельскохозяйственной продукции, сырья и продовольствия для федеральных государственных нужд, определены источники их финансирования и государственные заказчики, а также установлен порядок их осуществления.

ЛИЦЕНЗИРОВАНИЕ

ПОСТАНОВЛЕНИЕ правительства РФ от 14.03.97 N 295 «ОБ УТВЕРЖДЕНИИ ПОЛОЖЕНИЯ О ЛИЦЕНЗИРОВАНИИ ПАССАЖИРСКИХ ПЕРЕВОЗОК АВТОМОБИЛЬНЫМ ТРАНСПОРТОМ (КРОМЕ МЕЖДУНАРОДНЫХ) В РОССИЙСКОЙ ФЕДЕРАЦИИ»

Установлено, что лицензированию подлежит деятельность юридических лиц любой организационно - правовой формы и физических лиц, осуществляющих предпринимательскую деятельность без образования юридического лица, выполняющих городские, пригородные и междугородные, в том числе межобластные, перевозки пассажиров автобусами, а также перевозки пассажиров легковыми автомобилями на коммерческой основе. Перевозки пассажиров автотранспортными средствами, принадлежащими учреждениям здравоохранения, предприятиям Минсвязи РФ, органам Госкомзема России, статистики, прокуратуры, таможни, налоговой инспекции, налоговой полиции, вооруженным силам, органам службы безопасности, внутренних дел и МЧС России, лицензированию не подлежат.

ОХРАНА ОКРУЖАЮЩЕЙ СРЕДЫ

ПОСТАНОВЛЕНИЕ правительства РФ от 14.03.97 N 307 «ОБ УТВЕРЖДЕНИИ ПОЛОЖЕНИЯ О ВЕДЕНИИ ГОСУДАРСТВЕННОГО МОНИТОРИНГА ВОДНЫХ ОБЪЕКТОВ»

Мониторинг осуществляется в целях:

своевременного выявления и прогнозирования развития негативных процессов, влияющих на качество вод и состояние водных объектов, разработки и реализации мер по предотвращению вредных последствий этих процессов;

оценки эффективности осуществления водоохранных мероприятий.

ОХРАНА ОБЩЕСТВЕННОГО ПОРЯДКА

ПОСТАНОВЛЕНИЕ правительства РФ от 14.03.97 N 299 «О ДОПОЛНЕНИИ ПЕРЕЧНЯ ОБЪЕКТОВ, ПОДЛЕЖАЩИХ ГОСУДАРСТВЕННОЙ ОХРАНЕ»

В Перечень объектов, подлежащих государственной охране, включены предприятия и организации, производящие спирт этиловый из всех видов сырья.

ТАМОЖЕННОЕ ДЕЛО. ВНЕШНЕЭКОНОМИЧЕСКАЯ ДЕЯТЕЛЬНОСТЬ

ПИСЬМО ГТК РФ от 26.02.97 N 04-30/3515 «О КЛАССИФИКАЦИИ АВТОТРАНСПОРТНЫХ СРЕДСТВ»

В письме содержится информация «Экспертного автодорожного центра», разъясняющая классификацию легковых автомобилей.

ПИСЬМО ГТК РФ от 14.03.97 N 01-33/4574 «ОБ УСИЛЕНИИ КОНТРОЛЯ ЗА ДОСТАВКОЙ ТОВАРОВ»

Запрещена переадресовка товаров и транспортных средств, прибывших в место доставки, без разрешения регионального таможенного управления, за исключением случаев, когда на одном транспортном средстве товары перевозятся одновременно в несколько мест доставки, а также исключено оформление таможенного режима транзита товаров во внутренних таможенных органах.

Информация предоставлена региональным информационным Центром сети КонсультантПлюс фирмой «Юр'Ком(п)»: г. Барнаул, пр. Строителей, 5, т. 22-60-85, 22-63-15.

Спрос и предложение

Карась дремлет до поры...

В самом центре Волчихи появился недавно крытый рынок. Его открыл местный предприниматель Василий Дедов. Ломятся прилавки от всякой отечественной и импортной снеди, серебрятся свежие и малосольные рыбины, золотятся яблоки, лимоны и апельсины, большой выбор промышленных и хозяйственных товаров.

Конъюнктура рынка неумолима: выживают только пользующиеся спросом услуги, потому идет перераспределение площадей, закрытие неоправдавших себя «точек», открытие новых. Появление в райцентре частного крытого рынка заставило и райпотребсоюз сделать ответный ход - готовится к открытию кооперативный крытый рынок, правда, меньшей площади.

Когда-то район кормила, обеспечивала всеми товарами потребкооперация. Но рынок безжалостно потеснил монополиста: в позапрошлом году Волчихинский райпотребсоюз обеспечивал треть общего районного товарооборота, в прошлом - четверть. А как будет в нынешнем?

На грани развала оказался хлебозавод райпотребсоюза - крупнейший в зоне, он строился когда-то для обеспечения хлебом нескольких районов. А в пору 20-копеечной стоимости одной булки завод за год выпекал по 1000 тонн хлеба, сейчас - 233 тонны. Частное предприятие «Веста» производит 257 тонн, АООТ «Мукомол» - 34 тонны, открываются в селах мини-пекарни. Причем цена за булку 1 сорта держится на уровне 2100-2200 руб. Наверное, спрос подогревается и этой небольшой ценой. Вдоволь продаются хлебобулочные изделия, причем хорошего качества. И ассортимент как городской - семи наименований - булки, булочки, батоны, сайки. Такого раньше не было.

- Заметное достижение, что снята бюджетная дотация хлеба, - комментирует заместитель главы администрации района Мария Колепп. - Но в целом идет спад объема розничного товарооборота, что связано с задержкой зарплат и пенсий.

Действительно, при нынешнем безденежье население покупает самое необходимое, тщательно прицениваясь. В день, когда поступили деньги и где-то выдали зарплату и пенсию, товарооборот оживляется.

Кстати, помимо хлеба пользуется стабильным спросом продукция местного молзавода. Если в обычных магазинах кило масла животного стоит до 28 тыс. руб., то в фирменном на 3-4 тыс. дешевле, так что хлеб волчихинцы едят со своим вкусным маслом. На рыночных и магазинных прилавках поражает обилие сыров - их завозят в Волчиху из Родино, Краснощекова, Рубцовска. Рынок чутко реагирует на спрос: раньше волчихинцы старались купить колбасу своего местного цеха, теперь предпочитают привозимую из Славгорода и Благовещенки. Благо экспедиторы торговых «точек» всех форм собственности стали разворотливее, моментально отвечают на спрос встречным предложением.

Решен вопрос и с мукой, ее теперь можно не завозить: в «Весте» работает мельница. Проявил предприимчивость и хлебозавод райпотребсоюза, что спасло его от развала. Здесь установили свою мини-мельницу, освоили производство макаронных изделий (особенно имеют спрос лапша и рожки) и глазированных пряников (самый дешевый продают по 6800 руб.).

Но время безденежья рождает свои конфликты. Нечто подобное произошло у местной потребкооперации со сдатчиками мяса. Собранная заготовителями по осени в селах района солидная партия мяса была сдана Волчихинским райпотребсоюзом на Кемеровский мясокомбинат. Но до сих пор из 80 миллионов рублей общей суммы расчета селяне получили менее половины. Остальной долг мясокомбинат не спешит выплатить. Обманутые вряд ли теперь согласятся сдавать выращенный с таким трудом скот заготовителям. В этом грустном деле точка не поставлена. Но ясно, что из товарооборота района «выпали» эти немалые средства. Сколько на вырученные деньги селяне купили бы товаров.

Но люди не держат обид, когда им предлагают что-то доброе и нужное. Вот-вот в центре Волчихи, в пустующем помещении магазина «Весна», откроется новый крытый рынок потребкооперации. Идет здоровая конкуренция за влияние на товарном рынке. Известно, как волчихинцы любят лакомиться карасями (столько вокруг озер, водоемов, с весны идет лов), их жарят, готовят запашистую уху чуть ли не каждый день. А райпотребсоюз был всегда крупнейшим поставщиком местной свежей рыбы. Может, и тут не отстанет, ведь спрос - стопроцентный. Пока же на зимних прилавках блестит серебряной чешуей привозная «породистая» рыба - горбуша, кета, судак. Но с волчихинским карасиком-невеличкой им не сравниться. Умело зажаренный, он хрустит так, что в отход не останется и косточки.

Ольга СЕРИКОВА.
Волчихинский район.

На правах рекламы

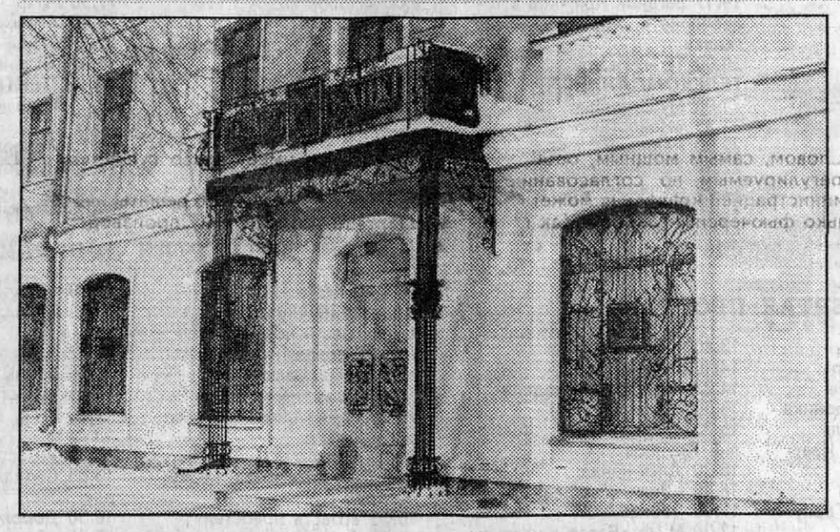

"ЭЛИН-БАНК": итоги года

Акционерный коммерческий банк "Элин – Банк" осуществляет свою деятельность на основании Устава и лицензии на право совершения банковских операций и сделок в Российской Федерации от 15 июля 1994 г. № 2969.

Для акционерного коммерческого банка "Элин – Банк" 1996 год стал годом достижения поставленных целей, а также стабилизации и укрепления достигнутых ранее результатов. Банк уверенно занял свое место на региональном рынке банковских услуг.

Создана материально – техническая база, отвечающая современным требованиям банковского обслуживания, сформирован стабильный коллектив высококвалифицированных специалистов, способных решать задачи самого современного уровня.

Стабильный рост всех показателей баланса – основная черта, характеризующая развитие банка в 1996 году.

Достигнутые количественные результаты, а также перечень новых видов услуг, введенных банком в прошедшем году, свидетельствуют о правильности выработанной стратегии развития банка.

Финансовое положение банка в 1996 году характеризовалось высокой степенью надежности. Каждый квартал 1996 года банк заканчивал с прибылью. По итогам года получена прибыль в сумме 1922,6 млн.руб., что составляет 111,2% к сумме прибыли, полученной по итогам 1995 г. и в 36,3 раза превышает прибыль 1994 г.

В соответствии с требованиями Центрального банка сформирован резервный фонд в размере 1200250 тыс.руб., что составляет 10% от фактически оплаченного уставного капитала.

Среди активов в 1996 году по сравнению с прошлым годом значительно возросли вложения в ценные бумаги, паи, акции (практически в 270 раз), а также кредиты предприятиям, организациям, населению.

Важными показателями оценки надежности и финансовой устойчивости банка является размещение его в собственном здании, обеспеченности основными средствами. Объем основных средств по сравнению с 1995 г. увеличился в 2 раза и составил на 1 января 1997 г. 3591,1 млн.руб.

Доля вкладов населения, расчетных и текущих счетов клиентов возросла по сравнению с прошлым 1995 г. в 1,7 раза и составляет на 1 января 1997 г. 6012 млн.руб.

Поставив перед собой задачу стать универсальным банком, "Элин – Банк" постоянно расширяет спектр предоставляемых услуг как физическим лицам, так и предприятиям и организациям.

В отчетном году проводилась активная работа по утверждению позиций банка на рынке оказания услуг юридическим лицам. Характерной чертой этой работы является то, что работники банка не ждали, когда потенциальные клиенты сами воспользуются его услугами, а сами предлагали и пропагандировали те преимущества, которыми он располагает. Число открытых в банке расчетных счетов юридических лиц возросло за 1996 год в 1,5 раза.

В 1996 году банк продолжал работу по расширению сети депозитных отделений в городе Барнауле. Были открыты и введены в действие 5–е депозитное отделение на пос.Южный и 6–е – по пр.Ленина. На сегодняшний день сеть депозитных отделений банка охватывает практически все районы города.

В 1996 году банком проведена 3–я по счету эмиссия акций, в результате которой его уставный капитал увеличился в 2,5 раза и составил 12.001 млн. руб. Объявленный дивиденд по привилегированным акциям второго выпуска был выплачен акционерам банка в полном объеме. Число акционеров банка в 1996 г. составило более 6000 человек.

Инвестиционная деятельность банка в 1996 году была направлена на развитие туристической и социальной сфер. Также проведены крупные инвестиционные вложения в ценные бумаги.

Деятельность "Элин – Банка" на фондовом рынке, совершенствование инвестиционной и кредитной политики, введение новых технологий и услуг формируют общую стратегию банка, направленную на поддержание высоких темпов роста и освоение новых направлений деятельности при сохранении финансовой стабильности и надежности.

БАЛАНС
КРЕДИТНОЙ ОРГАНИЗАЦИИ АКБ **"Элин–Банк"**
(полное название с указанием официально установленного сокращенного названия)
НА 1 ЯНВАРЯ 1997 ГОДА
регистрационный номер 2969 БИК Код 040151787
адрес: 656002, г.Барнаул, ул.Профинтерна, 38
(полный юридический)

млн. рублей (с одним десятичным знаком)

АКТИВ	
1	2
1. Остатки на счетах в Центральном Банке касса и приравненные к ней средства	1475,1
1.1 в том числе депонированные обязательные резервы	79,0
2. Средства в кредитных организациях	-
3. Вложения в государственные долговые обязательства	644,3
4. Ценные бумаги для перепродажи	170,0
5. Кредиты организациям, населению и лизинг клиентам	9167,0
5.1 в том числе кредитным организациям	-
6. Резервы на возможные потери по ссудам	15,1
7. Чистые кредиты и лизинг клиентам(ст. 7 = ст. 5 - ст. 6)	9151,9
8. Основные средства и нематериальные активы	3591,1
9. Долгосрочные вложения в ценные бумаги	-
10. Прочие активы	6286,1
11. Всего активов	21318,5
ПАССИВ	
I. Собственные источники	
1. Уставный капитал (фонд)	12001,0
2. Прочие фонды и другие собственные источники	2341,0
3. Прибыль (+) / убыток (-) отчетного года	1922,6
4. Использовано прибыли в отчетном году	1657,1
5. Нераспределенная прибыль (убыток) отчетного года	265,5
6. Всего собственных источников	14607,5
II. Обязательства	
7. Кредиты, предоставленные Центральным Банком	-
8. Средства кредитных организаций	
9. Средства клиентов, включая вклады населения	6012,3
10. Выпущенные кредитной организацией долговые обязательства	90,0
11. Прочие обязательства	514,4
12. Всего обязательств	6616,7
III.13. Прочие пассивы	94,3
14. Всего пассивов	21318,5
Внебалансовые статьи	
Исполнительные документы, предъявленные кредитным организациям	
Безотзывные обязательства кредитной организации кредитной организацией	

ОТЧЕТ О ПРИБЫЛЯХ И УБЫТКАХ
КРЕДИТНОЙ ОРГАНИЗАЦИИ АКБ **"Элин–Банк"**
(полное название с указанием официально установленного сокращенного названия)
за 1996 год
регистрационный номер 2969 БИК Код 040151787
адрес: 656002, г Барнаул, ул.Профинтерна, 38
(полный юридический)

млн. рублей (с одним десятичным знаком)

Статьи отчета о прибылях и убытках (ОПУ)	
Процентные доходы	
1. По средствам в кредитных организациях	11,7
2. По кредитным и от лизинга клиентам	8302,1
3. По долговым ценным бумагам	356,4
4. По другим источникам	-
5. Всего доходов по процентам	8670,2
Процентный расход	-
6. По депозитам кредитных организаций	
7. По депозитам клиентов	5530,2
8. По выпущенным ценным бумагам	203,2
9. Всего расходов по процентам	5733,4
10. Чистый доход по процентам	2936,8
Непроцентный доход	-
11. От операций с иностранной валютой	
12. Доход от других операций	
13. Доход по трастовым операциям и агентский доход	
14. Дивиденды по паям и акциям	
15. Другой текущий доход	2559,3
16. Всего непроцентного текущего дохода	2559,3
17. Текущий доход	5496,1
Непроцентные расходы	
18. Фонд заработной платы	570,6
19. Эксплуатационные расходы	205,9
20. Другие текущие расходы	2777,7
21. Всего непроцентных расходов	3554,2
22. Текущий результат до вычета резерва на возможные потери по ссудам	1941,9
23. Изменение резерва на возможные потери по ссудам	15,1
24. Прибыль до непредвиденного дохода (расхода)	1926,8
25. Непредвиденные доходы (расходы)	-4,2
Статьи отчета о прибылях и убытках (ОПУ)	
26. Балансовый результат (прибыль (+) убыток (-))	1922,6
27. Налоги, выплаченные из прибыли	412,5
28. Чистая прибыль (убыток) отчетного года	1510,1

Президент кредитной организации Кривоносов Я Я (подпись) Место печати

Генеральный директор кредитной организации Березовская Р Ф (подпись) Место печати

Главный бухгалтер кредитной организации Упорова Н А (подпись) Место печати

Достоверность баланса подтверждена аудиторской фирмой (аудитором)

название фирмы ООО "Практик-Аудит"
лицензия N 002685
дата выдачи лицензии 26.12.1996г
фамилия, имя, отчество руководителя Бабина Л В

Место печати
подпись

ПРАКТИК АУДИТ

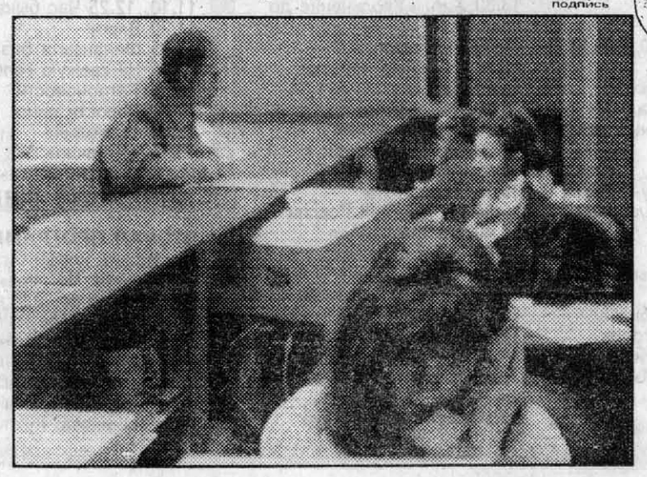

ТЕЛЕВИДЕНИЕ

Программа передач с 7 по 13 апреля

ТЕЛЕВИДЕНИЕ

ПОНЕДЕЛЬНИК, 7

ПЕРВАЯ ПРОГРАММА

МОСКВА
5.00 Телеканал «Утро»
8.00 «Новости»
8.15 Сериал «Девушка по имени Судьба»
8.55 «Поле чудес»
10.00 «Человек и закон»
10.30 «Угадай мелодию»
11.00 «Новости»
11.15 Х.ф. «Картуш»
13.25 «Футбольное обозрение»
14.00 «Новости»
14.20 М/ф «Легенды Острова сокровищ»
14.45 «Марафон-15»
15.05 «Звездный час»
15.40 Сериал «Нико и его друзья»
16.10 «...До 16 и старше»
16.35 «Вокруг света»
17.00 «Новости»
17.20 Сериал «Девушка по имени Судьба»
18.05 Погода
18.10 «Час пик»
18.35 «Угадай мелодию»
19.05 «Человек в маске»
19.45 Спокойной ночи, малыши
20.00 «Время»
20.45 Сериал «Полтергейст», 11 с.
21.40 «Футбольное обозрение»
22.10 Х.ф. «Плюмбум, или Опасная игра»
23.50 «Новости»

ВТОРАЯ ПРОГРАММА

МОСКВА
6.00 «С добрым утром»
7.35 «Графоман»
7.50 Сериал «Клубничка»
8.20 «Россияне»
8.35 «Сам себе режиссер»
9.10 Сериал «Санта-Барбара»
10.00 «Парламентский вестник»
10.25 Ретро-шлягер
10.40 «Репортаж ни о чем»
БАРНАУЛ
10.55 «R+». Новый день
МОСКВА
11.00 «Вести»
11.15 Х.ф. «Берега», 1 с.
12.30 «Ти-маркет»
12.35 «Автограф»
12.40 «Ваше сословие»
13.10 «Иванов, Петров, Сидоров и другие»
13.50 «Палиха, 14»
13.55 «Товары - почтой»
14.00 «Вести»
14.15 «Вместе»
14.40 Сериал «Клубничка»
15.10 «Там-там новости»
15.20 «Лукоморье»
15.45 «Посмотри на себя»
15.55 М/ф «Лиса и заяц»
16.10 «Футбол без границ»
16.40 «Наш, всегда наш...»
17.05 «Красная книга»
17.20 «Парламентский вестник»
БАРНАУЛ
17.45 «Природа и мы»
МОСКВА
18.05 Сериал «Санта-Барбара»
19.00 «Вести»
19.25 «Добрый вечер»
БАРНАУЛ
20.05 «Алтай». Инф.выпуск
20.25 «Слово депутатам Государственной Думы» (Нина Данилова, Виталий Сафронов)
20.55 «R+». Телетекст
21.00 «Честь имею!»
21.20 «R+». Торговый ряд
21.30 Интервью с депутатом Государственной Думы Владимиром Рыжковым
21.45 «R+». Телетекст
МОСКВА
21.50 «Частная коллекция»
22.15 «Дежурная часть»
22.45 «На коне»
23.00 Вести
23.35 «Товары - почтой»
23.55 «Телемагазин»

ТРЕТЬЯ ПРОГРАММА

БАРНАУЛ
ТЕЛЕКОМПАНИЯ АТН
7.00 «С добрым утром»
7.15 Реклама
7.20 Мультфильм
7.55 Музпрограмма
8.45 Х.ф. «Миллиардерша», 1 с.
10.15 Музпрограмма
11.40 Реклама
11.45 «Новости»
12.00 ТВ «Мир»
ТЕЛЕКОМПАНИЯ АТН
15.00 Мультфильмы
15.15 Реклама
15.20 Х.ф. «Спасите «Титаник»
17.00 «Новости»
17.15 Реклама
17.20 Музпрограмма
19.00 Сериал «Династия», 205 с.
19.52 «R+». Реклама
20.00 ТВ «Алвест»
ТЕЛЕКОМПАНИЯ АТН
21.00 Встречи по понедельникам
21.35 «Новости»
22.00 Реклама
22.10 Барнаул вчера и сегодня
22.30 Экономикс
23.00 Реклама
23.05 Х.ф. «Пять углов», 1 с.
0.40 Новости кино
1.05 Polygram представляет: Black Sabbath Story

ЧЕТВЕРТАЯ ПРОГРАММА

ТВ «ВЕЧЕР» - ТВ-6
7.05 «90х60х90»
7.18 «Фитиль»
7.35 Скандалы недели
8.05 М/ф «Том, Джерри и их друзья»
9.00 Спорт недели
9.30 «Назло рекордам»
10.00 «Шесть новостей»
10.12 Диск-канал
10.42 М/ф «Ветер в ивах», 10 с.
11.10 Дорожный патруль
11.30 «90х60х90»
11.48 Аптека
12.00 «Шесть новостей»
12.09 «Фитиль»
12.24 Диск-канал
12.33 «ОСП-студия»
13.21 «Нью-Йорк,Нью-Йорк»
13.51 Спорт недели
14.22 Аптека
14.33 Диск-канал
15.00 «Обозреватель»
15.46 Песни из к/ф «Ирония судьбы, или с Легким паром»
16.03 Диск-канал
16.25 «Знак качества»
16.35 Скандалы недели
17.05 90х60х90
17.20 М/ф «Ветер в ивах», 11 с.
17.50 «Шесть новостей»
18.05 Сериал «Рабыня Изаура», 21 с.
18.45 Дорожный патруль
19.05 Криминальная хроника
19.30 Х.ф. «Старики-разбойники»
21.25 «Сделай шаг»
22.25 Х.ф. «Сердце ангела»»
0.40 «Шесть новостей»

ПЯТАЯ ПРОГРАММА

ТЕЛЕКОМПАНИЯ NTSC
8.00 Погода
8.10 «Итоги»
9.25 «Прикосновение»
10.25 «Полчаса о туризме»
10.45 Х.ф. «Мариелена»
11.35 «Кинополис»
12.05 «Видеотренер приходит к вам»
12.15 «Кроха»
12.35 Х.ф. «Меняю собаку на паровоз»
13.45 «Предприниматель»
14.00 ТВ-Риэлт
14.25 «Новости Сибири»
14.45 Реклама «МАРТ»
15.00 «Русские гвозди»
15.35 «Сегодня»
16.12 Х.ф. «Эльдорадо»
16.40 «Rock Bolloce». Музпрограмма
17.30 ТВ-Риэлт
17.50 «Новости Сибири»
18.15 Х.ф. «Кадкина всякий знает»
19.30 «Короче некуда»
19.40 «Русское лото»
20.25 ТВ-Город: «События дня»
20.45 Реклама «МАРТ»
21.00 Х.ф. «Мариелена»
21.50 Погода
ТЕЛЕКОМПАНИЯ НТВ
22.00 «Сегодня»
22.40 «Герой дня»
23.05 Х.ф. «Дурная компания»
1.00 «Сегодня»
1.45 Сериал «Крутой Уокер: правосудие по-техасски». 5 с.
2.40 «Времечко»
3.00 «Сегодня»
3.20 «Времечко»

ШЕСТАЯ ПРОГРАММА

23 канал ДМВ
9.00, 9.30, 10.00,10.30,11.00,11.30,12.00,12.30 «Сегодня»
9.10 Наша летопись
9.25,11.45 Криминал
9.40,10.35 Карданный вал
9.45 Градусник
9.55 За гранью
10.20 Новости шоу-бизнеса
10.40, 12.45 Я - телохранитель
10.50 В печать
11.10, 12.25 Час быка
11.20 Впрок
11.35 Финансы и бизнес
11.50 На свежую голову
12.35 Ретроновости
12.50 Новости кино
13.00 «Сегодня»
13.15 «Утречко»
13.30 Х.ф. «Увольнение до полуночи»
15.00 «Сегодня»
15.20 Книжные новости
15.35 Деньги
15.50 Компьютер
16.00 Открытый мир
16.00 День-деньской
16.05 АБВГДейка
16.25 Телегазета
16.30 На дорогах России
16.40 Профессионал
17.00 «Сегодня»
17.20 «Времечко»
18.05 Сериал «Лавджой». 13 с.
19.00 «Сегодня»
19.20 Деньги
19.35 Дистанция 60
20.35 Х.ф. «Голубое дерево». 98 с.
21.30 Футбольный клуб

ВТОРНИК, 8

ПЕРВАЯ ПРОГРАММА

МОСКВА
5.00 Телеканал «Утро»
8.00 «Новости»
8.15 Сериал «Девушка по имени Судьба»
9.00 «Человек в маске»
9.55 «Смехопанорама».
10.30 «Угадай мелодию»
11.00 «Новости»
11.15 Х.ф. «Мушкетеры двадцать лет спустя», 1 с.
12.20 М/ф «Легенды перуанских индейцев»
12.40 «Очевидное - невероятное»
13.10 Х.ф. «Боль сердца»
14.00 «Новости»
14.20 М/ф «Легенды Острова сокровищ»
14.45 Кварьете «Веселая квампания»
14.55 «Мультитроллия»
15.15 «Волшебный мир, или Синема»
15.40 Сериал «Нико и его друзья»
16.10 «...До 16 и старше»
16.35 «Вокруг света»
17.00 «Новости»
17.20 Сериал «Девушка по имени Судьба»
18.05 Погода
18.10 «Час пик»
18.35 «Угадай мелодию»
19.05 «Тема»
19.45 Спокойной ночи, малыши
20.00 «Время»
20.45 Х.ф. «Пьеса для пассажира»
22.35 Белла Ахмадулина в цикле «Жизнь замечательных людей»
23.05 «Новости»
23.25 «50х50»
0.10 «Пресс-экспресс»

ВТОРАЯ ПРОГРАММА

МОСКВА
6.00 «Вести»
6.35 «С добрым утром»
8.05 «Графоман»
8.20 Сериал «Клубничка»
8.50 «Россияне»
9.05 «Караоке по-русски»
9.35 Сериал «Санта-Барбара»
10.20 Правительственные будни
БАРНАУЛ
10.55 «R+». Новый день
МОСКВА
11.00 «Вести»
13.05 «Ти-маркет»
13.10 «Автограф»
13.15 «Арена для сенсаций»
13.40 М/ф «Лимпопо»
13.55 «Манекен»
14.00 «Вести»
14.15 «Иванов, Петров, Сидоров и другие»
14.55 «Товары - почтой»
15.00 Сериал «Клубничка»
15.30 «Образ жизни»
15.55 «Там-там новости»
16.07 «Лукоморье»
16.30 «Посмотри на себя»
16.40 «21 кабинет»
17.05 «Красная книга»
17.20 Правительственные будни
БАРНАУЛ
17.45 «Биржа труда»
17.50 «От имени Президента»
18.00 «R+». Телетекст
МОСКВА
18.05 Сериал «Санта-Барбара»
19.00 «Вести»
БАРНАУЛ
19.25 «Алтай», инф.выпуск
19.50 «R+». Торговый ряд
20.00 «R+». Телетекст
МОСКВА
20.05 Х.ф. «Девичья весна»
21.40 «Момент истины»
22.10 «Телемагазин»
22.20 «Товары - почтой»
22.40 «Остров»
23.00 «Вести»
23.30 «Звуковая дорожка»

ТРЕТЬЯ ПРОГРАММА

БАРНАУЛ
ТЕЛЕКОМПАНИЯ АТН
7.00 С добрым утром
7.15 Мультфильмы
7.55 Реклама
8.00 «Новости»
8.25 Реклама
8.30 Х.ф. «Миллиардерша», 2 с.
10.00 Барнаул вчера и сегодня
10.20 Музпрограмма
11.15 Экономикс
11.45 «Новости»
12.00 ТВ «Алвест»
ТЕЛЕКОМПАНИЯ АТН
15.00-18.00 - профилактика передатчиков
18.05 «Биржа труда»
18.10 Сериал «Династия», 206 с.
19.02 «Оптовый вестник»
19.17 Евгений Крючков в телеочерке «...А дальше новая глава»
20.00 ТВ «Алвест»
ТЕЛЕКОМПАНИЯ АТН
21.00 Мультфильм
21.35 «Новости»
22.00 Реклама
22.10 Телемагазин
22.30 Экономикс
23.00 Реклама
23.05 Х.ф. «Пять углов», 2 с.
0.20 Музпрограмма

ЧЕТВЕРТАЯ ПРОГРАММА

ТВ «ВЕЧЕР» - ТВ-6
7.05 «90х60х90»
7.20 «Шесть новостей»
7.35 Криминальная хроника
8.05 Дорожный патруль
8.20 Сериал «Рабыня Изаура», 21 с.
9.05 Диск-канал
9.25 Сериал «Новый Геркулес», 45 с.
10.00 «Шесть новостей»
10.12 Диск-канал
10.42 М/ф «Ветер в ивах», 11 с.
11.10 Дорожный патруль
11.21 «Рецепты от ЦЕПТЕР»
11.30 «90х60х90»
11.48 Аптека
12.00 «Шесть новостей»
12.09 «Диск-канал
12.32 Шоу еды «Пальчики оближешь»
13.08 «Клуб одиноких сердец»
13.40 «Вы-очевидец»
14.10 Аптека
14.23 Катастрофы недели
15.00 «Ералаш»
15.25 «Акулы пера» - Анатолий Крупнов
16.20 Диск-канал
16.45 «Знак качества»
17.05 «90х60х90»
17.20 М/ф «Ветер в ивах», 12 с.
17.50 «Шесть новостей»
18.05 Сериал «Рабыня Изаура», 22 с.
18.45 Дорожный патруль
19.00 «Разговор с властью»
19.30 Х.ф. «Зеленая карета»
21.30 «Акулы пера» - Анатолий Крупнов
22.35 Х.ф. «Испытание верности»
0.40 «Шесть новостей»

ПЯТАЯ ПРОГРАММА

ТЕЛЕКОМПАНИЯ NTSC
14.00 Погода
14.05 «Учебники для всех»
14.25 «Новости Сибири»
14.45 Реклама «МАРТ»
15.00 Х.ф. «Мариелена»
15.50 «Сегодня»
16.15 «Футбольный клуб»
16.45 Х.ф. «Эльдорадо»
17.15 «Сцена Европа»
17.50 «Новости Сибири»
18.20 Х.ф. «Прости»
19.40 ТВ-Риэлт
20.00 ТВ-Город: «Городские будни»
20.25 ТВ-Город: «События дня»
20.45 Реклама «МАРТ»
21.00 Х.ф. «Мариелена»
21.55 Погода
ТЕЛЕКОМПАНИЯ НТВ
22.00 «Сегодня»
22.40 «Герой дня»
23.05 Х.ф. «Легкие деньги»
0.00 «Сегодня»
0.45 Сериал «Крутой Уокер: правосудие по-техасски». 6 с.
1.40 «Времечко»
3.00 «Сегодня»
3.20 «Времечко»
4.00 Концерт «В фонд принца Чарльза». Ч.1

ШЕСТАЯ ПРОГРАММА

23 канал ДМВ
9.00, 9.30, 10.00, 10.30, 11.00, 11.30, 12.00, 12.30 «Сегодня»
9.10 Наша летопись
9.25, 11.45 Криминал
9.40, 10.35 Карданный вал
9.45 Градусник
9.55 За гранью
10.20 Новости шоу-бизнеса
10.40, 12.45 Я - телохранитель
10.50 В печать
11.10, 12.25 Час быка
11.20 Впрок
11.35 Финансы и бизнес
11.50 На свежую голову
12.35 Ретроновости
12.50 Новости кино
13.00 «Сегодня»
13.15 «Утречко»
13.30 Х.ф. «Тереза»
15.00 «Сегодня»
15.20 Книжные новости
15.35 Деньги
15.50 Компьютер
16.00 Открытый мир
16.00 День-деньской
16.05 Ваш адвокат
16.10 «Бурда моден» предлагает...
16.25 Око
16.40 Телеграф
17.00 «Сегодня»
17.20 «Времечко»
18.05 Сериал «Лавджой», 14 с.
19.00 «Сегодня»
19.20 Деньги
19.35 Дистанция 60
20.35 Х.ф. «Голубое дерево». 99 с.
21.30 «Улица Сезам»

ДОМАШНИЙ КИНОЗАЛ

ВТОРАЯ ПРОГРАММА 8.20 «КЛУБНИЧКА». Леонид решает открыть новый бизнес -фотографировать посетителей с животными. Но первый блин оказался комом. Крыса, с которой Леонид решил снять соседку Марию Ивановну, убежала и поселилась где-то под стойкой... Сериал (Россия).
20.05 Любимые комедии. «ДЕВИЧЬЯ ВЕСНА». Лирико-музыкальная комедия о зарождающейся любви. Героиня фильма солистка ансамбля «Девичья весна». Режиссеры - В.Дорман, Г.Оганисян. В ролях: Л.Барашков, М.Кольцова, Л.Овчинникова. К/ст.им. М.Горького, 1960 г.

СРЕДА, 9

ПЕРВАЯ ПРОГРАММА

МОСКВА
5.00 Телеканал «Утро»
8.00 «Новости»
8.15 Сериал «Девушка по имени Судьба»
9.00 «Тема»
9.50 «В мире животных»
10.30 «Угадай мелодию»
11.00 «Новости»
11.15 Х.ф. «Мушкетеры двадцать лет спустя». 2 с.
12.40 «Колесо истории»
13.25 «Служу России»
14.00 «Новости»
14.20 М/ф «Легенды Острова сокровищ»
14.45 «Кактус и К»
14.55 «До-ми-соль»
15.15 «Зов джунглей»
15.40 Сериал «Нико и его друзья»
16.10 «...До 16 и старше»
16.35 «Вокруг света»
17.00 «Новости»
17.20 Сериал «Девушка по имени Судьба»
18.05 Погода
18.10 «Час пик»
18.35 «Угадай мелодию»
19.00 «В поисках утраченного». Сара Монтьель
19.45 Спокойной ночи, малыши
20.00 «Время»
20.45 Х.ф. «Готовое платье (высокая мода)»
23.05 Фестиваль эстрадной песни в Сен-Ремо
23.40 «Пресс-экспресс»
23.50 «Новости»

ВТОРАЯ ПРОГРАММА

МОСКВА
6.00 «Вести»
6.35 «С добрым утром»
8.05 «Графоман»
8.20 Сериал «Клубничка»
8.50 «Россияне»
9.05 «Л-Клуб»
9.35 Сериал «Санта-Барбара»
10.25 «Новое пятое колесо»
БАРНАУЛ
10.55 «R+». Новый день
МОСКВА
11.00 «Вести»
11.15 Х.ф. «Берега», 2 с.
12.30 М/ф «Маленький Мук»
12.40 «Точка опоры»
12.55 «Ретро-шлягер»
13.10 «Ти-маркет»
13.15 «Автограф»
13.20 «Театр моей памяти»
13.45 «Ноу-хау»
14.00 «Вести»
14.15 «Иванов, Петров, Сидоров и другие»
14.55 «Соотечественники»
15.20 «Эксповестник»
15.30 Сериал «Клубничка»
16.00 «Там-там новости»
16.10 «Лукоморье»
16.35 «Посмотри на себя»
16.45 «В мире животных»
17.10 «Ваше право»
17.25 «Новое пятое колесо»
17.50 «Россияне»
18.10 Сериал «Санта-Барбара»
19.00 «Вести»
БАРНАУЛ
19.25 «Алтай». Инф.выпуск
19.45 «R+». Телетекст
19.50 «Всероссийская ярмарка»
МОСКВА
20.10 Х.ф. «Криминальный квартет»
БАРНАУЛ
21.45 «Первое решение со второй попытки»
22.15 «R+». Торговый ряд
МОСКВА
22.25 «Телемагазин»
22.35 «Товары - почтой»
23.00 «Вести»
23.40 Кафе «Обломов»

ТРЕТЬЯ ПРОГРАММА

БАРНАУЛ
ТЕЛЕКОМПАНИЯ АТН
7.00 С добрым утром
7.15 Мультфильмы
7.55 Реклама
8.00 «Новости»
8.25 Реклама
8.30 Х.ф. «Миллиардерша», 3 с.
10.00 Музпрограмма
11.15 Экономикс
11.45 «Новости»
12.00 ТВ «Алвест»
ТЕЛЕКОМПАНИЯ АТН
15.00 М/ф
15.20 Х.ф. «Ребро Адама»
16.35 Телемагазин
16.55 Реклама
17.00 «Новости»
17.15 Экономикс
17.45 Реклама
17.50 М/ф
18.15 «Телеутский взвоз» (Павловский район)
18.42 «Бизнес-эксперт»
ТВ «СПЕКТР»
20.01 М/ф «Веселые мелодии»
20.15 Поздравления
20.30 Проповедь Мэрилин Хикки
21.00 ТВ «Мир»

ЧЕТВЕРТАЯ ПРОГРАММА

ТВ «ВЕЧЕР» - ТВ-6
7.05 «90х60х90»
7.20 «Шесть новостей»
7.35 Дорожный патруль
7.48 «Знак качества»
8.13 Диск-канал
8.20 Сериал «Рабыня Изаура», 22 с.
8.57 Те Кто
9.25 Сериал «Новый Геркулес», 46 с.
10.00 «Шесть новостей»
10.12 Диск-канал
10.42 М/ф «Ветер в ивах», 12 с.
11.10 Дорожный патруль
11.21 «Рецепты от ЦЕПТЕР»
11.30 «90х60х90»
11.48 Аптека
12.00 «Шесть новостей»
12.12 «Частный случай»
12.31 «Обоз»
13.25 Сериал «Династия II», 9 с.
14.15 Аптека
14.25 «Знак качества»
14.45 Диск-канал
15.00 «Ералаш»
15.25 Сериал «Новые мстители», 8 с.
16.22 Те Кто
16.50 «Знак качества»
17.05 «Шесть новостей»
17.20 М/ф «Ветер в ивах», 13 с.
17.50 «Шесть новостей»
18.05 Сериал «Рабыня Изаура», 23 с.
18.50 Дорожный патруль
19.05 «Знак качества»
19.30 «Шоу Бенни Хилла»
19.38 «Частный случай»
19.53 «Шесть новостей»
20.00 Сериал «Династия II», 9 с.
21.00 Дорожный патруль
21.20 Ток-шоу «Профессия»: «Рекламист»
22.25 Х.ф. «Без вины виноватые»
0.12 «Шесть новостей»
0.19 Те Кто
0.42 Диск-канал

ПЯТАЯ ПРОГРАММА

ТЕЛЕКОМПАНИЯ NTSC
8.00 Погода
8.10 «Сегодня»
8.40 «Герой дня»
9.15 Х.ф. «Голубое дерево»
10.10 Мебель «Грант»
10.25 ТВ-Риэлт
10.45 Х.ф. «Мариелена»
11.35 ТВ-Город: «События дня»
11.55 ТВ-Город: «Городские будни»
12.16 Х.ф. «Голубое дерево»
13.10 «Российская провинция»
13.45 «Сегодня»
14.25 «Новости Сибири»
14.45 Реклама «МАРТ»
15.00 «Улица Сезам»
15.35 «Сегодня»
16.00 Х.ф. «Эльдорадо»
16.30 «Бенефис в Художественном». Программа посв. 60-летию О. Табакова
17.50 «Новости Сибири»
18.15 Х.ф. «Безумный день, или Женитьба Фигаро», 1 с.
19.50 «Короче некуда»
20.00 ТВ-Риэлт
20.25 ТВ-Город: «События дня»
20.45 Реклама «МАРТ»
21.00 Х.ф. «Мариелена»
21.55 Погода
ТЕЛЕКОМПАНИЯ НТВ
22.00 «Сегодня»
22.40 «Герой дня»
23.05 Х.ф. «Одержимость»
23.30 Русский альбом
1.00 «Сегодня»
1.45 Сериал «Крутой Уокер: правосудие по-техасски». 7 с.
2.40 «Времечко»
3.00 «Сегодня»
3.20 «Времечко»
4.00 Концерт «В фонд принца Чарльза». Ч.2

ШЕСТАЯ ПРОГРАММА

23 канал ДМВ
9.00, 9.30, 10.00, 10.30, 11.00, 11.30, 12.00, 12.30 «Сегодня»
9.10 Наша летопись
9.25, 11.45 Криминал
9.40, 10.35 Карданный вал
9.45 Градусник
9.55 За гранью
10.20 Новости шоу-бизнеса
10.40, 12.45 Я - телохранитель
10.50 В печать
11.10, 12.25 Час быка
11.20 Впрок
11.35 Финансы и бизнес
11.50 На свежую голову
12.35 Ретроновости
12.50 Новости кино
13.00 «Сегодня»
13.15 «Утречко»
13.30 Сериал «Доктор Куин, женщина-врач». 41 с.
14.30 «Улица Сезам»
15.00 «Сегодня»
15.20 Книжные новости
15.35 Деньги
15.50 Компьютер
16.00 Открытый мир
16.00 День-деньской
16.05 Ваш адвокат
16.10 Ортодокс
16.30 Немецкий язык для детей
16.45 Журнал журналов
17.00 «Сегодня»
17.20 «Времечко»
18.05 Сериал «Лавджой». 15 с.
19.00 «Сегодня»
19.20 Деньги
19.35 Дистанция 60
20.35 Х.ф. «Голубое дерево». 100 с.
21.30 «Улица Сезам»

ЧЕТВЕРГ, 10

ПЕРВАЯ ПРОГРАММА

МОСКВА
5.00 Телеканал «Утро»
8.00 «Новости»
8.15 Сериал «Девушка по имени Судьба»
9.00 «В поисках утраченного». Сара Монтьель
9.50 «Клуб путешественников»
10.35 «Смак»
11.00 «Новости»
11.15 Х.ф. «Мушкетеры двадцать лет спустя», 3 с.
12.35 Футбол. Лига чемпионов. Полуфинал. «Боруссия» (Германия) -«Манчестер Юнайтед» (Англия)
14.00 «Новости»
14.20 М/ф «Легенды Острова сокровищ»
14.45 «Остров Чунга-Чанга»
15.05 «До-ми-соль»
15.40 Сериал «Нико и его друзья»
16.10 «До 16 и старше...»
16.35 «Вокруг света»
17.00 «Новости»
17.20 Сериал «Девушка по имени Судьба»
18.00 Погода
18.05 «Час пик»
18.30 «Джентльмен-шоу»
19.00 «Моя семья: Как заработать деньги»
19.45 Спокойной ночи, малыши
20.00 «Время»
20.45 Футбол. Лига Чемпионов. Полуфинал. «Аякс» (Голландия) -«Ювентус» (Италия)
22.40 «Пресс-экспресс»
22.55 Футбол. Лига чемпионов. Полуфинал. Репортаж о матче «Боруссия» (Германия) - «Манчестер Юнайтед» (Англия)
23.35 «Новости»

ВТОРАЯ ПРОГРАММА

МОСКВА
6.00 «Вести»
6.35 «С добрым утром»
8.05 «Графоман»
8.20 Сериал «Клубничка»
8.50 «Россияне»
9.00 «Бесконечное путешествие»
9.35 Сериал «Санта-Барбара»
10.25 «Люди. Деньги. Жизнь»
БАРНАУЛ
10.55 «R+». Новый день
МОСКВА
11.00 «Вести»
11.15 Х.ф. «Берега». 3 с.
12.30 М/ф «А вдруг получится?»
12.45 «Точка опоры»
13.00 «Ретро-шлягер»
13.15 «Ти-маркет»
13.20 «Царская ложа»
14.00 «Вести»
14.15 «Автограф»
14.20 «Иванов, Петров, Сидоров и другие»
15.00 «На пороге века»
15.25 «Ваш партнер»
15.30 «Товары - почтой»
15.35 Сериал «Клубничка»
16.05 «Там-там новости»
16.15 «Лукоморье»
16.40 «Посмотри на себя»
16.50 «Per Slava». Посвящается Мстиславу Ростроповичу
17.05 «Темная» для А.Волкова
БАРНАУЛ
17.25 Дни культуры городов и районов края. Калманка, Зональное
17.55 «Хороши «Хорошки»!
МОСКВА
18.05 Сериал «Санта-Барбара»
19.00 «Вести»
19.25 «Добрый вечер»
БАРНАУЛ
20.15 «Алтай», инф.выпуск
20.40 «R+». Телетекст
20.45 «Действующие лица» представляет...
21.05 «R+». Телетекст
21.10 Рабочий визит депутата Государственной Думы Виктора Вишнякова
21.20 «R+». Торговый ряд
21.30 Музыкальные минутки
МОСКВА
21.40 «Белла». К юбилею Б.Ахмадулиной
22.05 «По вашим письмам»
22.45 «Телемагазин»
23.00 «Вести»
23.30 «Товары - почтой»

ТРЕТЬЯ ПРОГРАММА

БАРНАУЛ
ТЕЛЕКОМПАНИЯ АТН
7.00 С добрым утром
7.15 Реклама
7.20 М/ф
7.45 Музпрограмма
9.35 Х/ф «Автоколонна»
11.25 Музпрограмма
11.40 Реклама
11.45 «Новости»
12.00 ТВ «Мир»
ТЕЛЕКОМПАНИЯ АТН
15.00 М/ф
15.10 Реклама
15.15 Х/ф «Машина времени»
17.00 «Новости»
17.15 Реклама
17.20 Мультфильмы
19.00 Сериал «Династия», 207 с.
19.54 «R+». Реклама
ТЕЛЕКОМПАНИЯ АТН
21.00 Спортивное обозрение АТН
21.35 «Новости»
22.00 Реклама
22.10 Автосалон
22.30 Экономикс
23.00 Реклама
23.05 сАКвояж
23.25 Х.ф. «Избранник судьбы»
0.40 Polygram представляет: Joe Cocker

ЧЕТВЕРТАЯ ПРОГРАММА

ТВ «ВЕЧЕР» - ТВ-6
7.05 «90х60х90»
7.20 «Шесть новостей»
7.35 Дорожный патруль
7.50 «Знак качества»
8.15 Сериал «Рабыня Изаура», 23 с.
8.55 «Шоу Бенни Хилла»
9.05 «Ералаш»
9.25 Сериал «Новый Геркулес», 47 с.
10.00 «Шесть новостей»
10.12 Диск-канал
10.42 М/ф «Ветер в ивах», 13 с.
11.10 Дорожный патруль
11.21 «Рецепты от ЦЕПТЕР»
11.30 «90х60х90»
11.48 Аптека
12.00 «Шесть новостей»
12.12 «Частный случай»
12.29 «Назло рекордам»
12.53 Сериал «По следам Всемогущих»
13.23 Сериал «Династия II», 10 с.
14.15 Аптека
14.27 Программа А.Политковского
15.02 «Ералаш»
15.26 Сериал «Новые мстители», 9 с.
16.30 «Знак качества»
16.50 «Шоу Бенни Хилла»
17.05 «90х60х90»
17.20 М/ф «Ветер в ивах», 14 с.
17.50 «Шесть новостей»
18.05 Сериал «Рабыня Изаура», 24 с.
18.45 Дорожный патруль
19.00 «Разговор с властью»
19.30 «Знак качества»
19.50 «Шоу Бенни Хилла»
20.05 «Шесть новостей»
20.15 Сериал «Династия II», 10 с.
21.20 «Я сама»: «Золотая лихорадка»
22.25 Х.ф. «Мой дом-театр»
0.15 «Шесть новостей»
0.27 Те Кто
0.54 «Знак качества»

ПЯТАЯ ПРОГРАММА

ТЕЛЕКОМПАНИЯ NTSC
8.00 Погода
8.10 «Сегодня»
8.40 «Герой дня»
9.15 Х.ф. «Голубое дерево»
10.10 «Школа сегодня»
10.25 «ТВ-Риэлт»
10.45 Х.ф. «Мариелена»
11.35 ТВ-Город: «События дня»
11.55 Музпрограмма
12.05 «Хозяин в доме»
13.25 «Короче некуда»
13.45 «Сегодня»
14.25 «Новости Сибири»
14.45 Реклама «МАРТ»
15.00 «Улица Сезам»
15.35 «Сегодня»
16.00 Х.ф. «Эльдорадо»
16.30 «О чем молчит тишина». Док.ф.
16.55 «Монологи»
17.05 Музпрограмма
17.50 «Новости Сибири»
18.25 Х.ф. «Безумный день, или Женитьба Фигаро», 2 с.
19.40 «ТВ-Риэлт»
20.00 ТВ-Город: «Городские будни»
20.25 ТВ-Город: «События дня»
20.45 Реклама «МАРТ»
21.00 Х.ф. «Мариелена»
21.50 Погода
ТЕЛЕКОМПАНИЯ НТВ
22.00 «Сегодня»
22.40 «Герой дня»
23.05 Х.ф. «Время падения»
1.00 «Сегодня»
1.45 Сериал «Крутой Уокер: правосудие по-техасски». 8 с.
2.40 «Времечко»
3.00 «Сегодня»
3.20 «Времечко»
4.00 Х.ф. «Христос остановился в Эболи»

ШЕСТАЯ ПРОГРАММА

23 канал ДМВ
9.00, 9.30, 10.00, 10.30, 11.00, 11.30, 12.00, 12.30 «Сегодня»
9.10 Наша летопись
9.25, 11.45 Криминал
9.40, 10.35 Карданный вал
9.45 Градусник
9.55 За гранью
10.20 Новости шоу-бизнеса
10.40, 12.45 Я - телохранитель
10.50 В печать
11.10, 12.25 Час быка
11.20 Впрок
11.35 Финансы и бизнес
11.50 На свежую голову
12.35 Ретроновости
12.50 Новости кино
13.00 «Сегодня»
13.15 «Утречко»
13.30 Сериал «Доктор Куин, женщина-врач». 42 с.
14.30 «Улица Сезам»
15.00 «Сегодня»
15.20 Книжные новости
15.35 Деньги
15.50 Компьютер
16.00 Открытый мир
16.00 День-деньской
16.05 Семь Я
16.20 Телегазета
16.25 Английский язык для детей
16.40 Домовладелец
17.00 «Сегодня»
17.20 «Времечко»
18.05 Сериал «Лавджой». 16 с.
19.00 «Сегодня»
19.20 Деньги
19.35 «Дистанция 60» + «Щелчок»
20.35 Х.ф. «Голубое дерево» 101 с.
21.30 Программа для детей «Улица Сезам»

ТЕЛЕВИДЕНИЕ

Программа передач с 7 по 13 апреля

ПЯТНИЦА, 11

ПЕРВАЯ ПРОГРАММА

МОСКВА
5.00 «Утро»
8.00 «Новости»
8.15 Сериал «Девушка по имени Судьба»
9.05 «Моя семья: Как заработать деньги»
9.50 «Пока все дома»
10.25 «Играй, гармонь любимая»
11.00 «Новости»
11.15 Х.ф. «Мушкетеры двадцать лет спустя». 4 с.
12.55 «Джентльмен-шоу»
13.25 М/ф «Дядя Степа - милиционер»
14.00 «Новости»
14.20 М/ф «Легенды Острова сокровищ»
14.45 Фильм-сказка «Королевство Кривых Зеркал»
16.05 «...До 16 и старше»
16.30 «Магия: мир сверхъестественного»
17.00 «Новости»
17.20 Сериал «Девушка по имени Судьба»
18.10 Погода
18.15 «Человек и закон»
18.45 «Поле чудес»
19.45 «Спокойной ночи, малыши»
20.00 «Время»
20.45 Х.ф. «Стивен Спилберг спешит на помощь»
22.10 «Взгляд»
22.55 Х.ф. «От заката до рассвета»
0.50 Новости
1.10 «Пресс-экспресс»

ВТОРАЯ ПРОГРАММА

МОСКВА
6.00 «Вести»
6.35 «С добрым утром»
8.05 «Графоман»
8.20 Сериал «Клубничка»
8.50 «Россияне»
9.05 «Аншлаг» представляет
9.35 Сериал «Санта-Барбара»
10.25 «Избранные»
БАРНАУЛ
10.55 «R+». Новый день
МОСКВА
11.00 «Вести»
11.15 Х.ф. «Берега», 4 с.
12.25 «Минарет»
12.30 «Точка опоры»
12.50 «Ретро-шлягер»
13.10 «Ти-маркет»
13.15 «Момент истины»
13.45 «Романсиада-97»
14.00 «Вести»
14.15 «Автограф»
14.20 «Иванов, Петров, Сидоров и другие»
15.00 «Золотая карта России»
15.25 «Палиха, 14»
15.30 «Товары - почтой»
15.35 Сериал «Клубничка»
16.05 «Там-там новости»
16.15 «Лукоморье»
16.35 «Посмотри на себя»
16.50 «Ничего, кроме...»
17.05 «Музыка на десерт»
17.20 «Избранные»
БАРНАУЛ
17.50 «Православие и экономика» (репортаж с конференции)
МОСКВА
18.05 Сериал «Санта-Барбара»
19.00 «Вести»
19.25 «Добрый вечер»
БАРНАУЛ
20.15 «Алтай», инф.выпуск
20.35 «R+». Телетекст
20.40 «Здравствуйте, доктор»
21.10 «R+». Телетекст
21.15 «Вести из администрации края»
21.30 «R+». Торговый ряд
МОСКВА
21.40 «Тихий дом». Программа С.Шолохова
22.20 М/ф «Лев и бык»
22.30 «Товары-почтой»
22.50 «Телемагазин»
23.00 «Вести»
23.40 «Ночной экспресс»

ТРЕТЬЯ ПРОГРАММА

БАРНАУЛ
ТЕЛЕКОМПАНИЯ АТН
7.00 «С добрым утром»
7.15 Мультфильмы
7.55 Реклама
8.00 «Новости»
8.25 Реклама
8.30 Х.ф. «Я - танцор»
10.00 Спортивное обозрение
10.20 Муз.-развлекат.программа
11.15 Экономикс
11.45 «Новости»
12.00 ТВ «Алвест»
ТЕЛЕКОМПАНИЯ АТН
15.00 Х.ф. «Асы в небе»
16.55 Реклама
17.00 «Новости»
17.15 Экономикс
17.45 Реклама
17.50 М/ф
БАРНАУЛ
19.00 Х.ф. «Модный художник, или Соблазны таланта»
20.00 ТВ «Алвест»
ТЕЛЕКОМПАНИЯ АТН
21.00 М/ф
21.35 «Новости»
22.00 Реклама
22.10 P.S.
22.30 Экономикс
23.00 Реклама
23.05 Х.ф. «Дикая орхидея-2»
0.50 Новости музыки
1.40 Музпрограмма

ЧЕТВЕРТАЯ ПРОГРАММА

ТВ «ВЕЧЕР» - ТВ-6
7.05 «90х60х90»
7.20 «Шесть новостей»
7.35 Дорожный патруль
7.50 «Шоу Бенни Хилла»
8.05 Диск-канал
8.20 Сериал «Рабыня Изаура», 24 с.
8.57 «Ералаш»
9.25 Сериал «Новый Геркулес», 48 с.
10.00 «Шесть новостей»
10.12 Диск-канал
10.42 М/ф «Ветер в ивах», 14 с.
11.10 Дорожный патруль
11.21 М/ф «Даффи. Быть утке или не быть утке?»
11.30 «90х60х90»
11.48 Аптека
12.00 «Шесть новостей»
12.12 «Частный случай»
12.30 Создатели кинороманa «Ермак» в прямом эфире ТВ «Вечер»
13.25 Сериал «Династия II», 11 с.
14.16 Аптека
14.26 «Шоу Бенни Хилла»
14.38 «Знак качества»
15.00 Сериал «Новые мстители», 10 с.
15.53 Ток-шоу «Сделай шаг»
16.48 Диск-канал
17.05 «90х60х90»
17.20 М/ф «Ветер в ивах», 15 с.
17.50 «Шесть новостей»
18.05 «Знак качества»
18.25 Аптека
18.37 Дорожный патруль
19.05 «Служба 01»
19.30 Ток-шоу «Мое кино»
20.20 Сериал «Династия II», 11 с.
21.20 Ток-шоу «Сделай шаг»
22.25 Х.ф. «Звезда пленительного счастья», 1 с.
0.00 Те Кто
0.27 «Шоу Бенни Хилла»
0.39 Диск-канал

ПЯТАЯ ПРОГРАММА

ТЕЛЕКОМПАНИЯ NTSC
8.00 Погода
8.10 «Сегодня»
8.40 «Герой дня»
8.15 Х.ф. «Голубое дерево»
10.10 Музпрограмма
10.25 «ТВ-Риэлт»
10.45 Х.ф. «Мариелена»
11.35 ТВ-Город: «События дня»
11.55 ТВ-Город: «Городские будни»
12.15 Музпрограмма
13.45 «Сегодня»
14.25 «Новости Сибири»
14.45 Реклама «МАРТ»
15.00 «Улица Сезам»
15.35 «Сегодня»
16.00 Х.ф. «Эльдорадо»
16.30 Религиозная программа
17.00 Х.ф. «W.A.S.P. Flist blood. Last vision»
17.50 «Новости Сибири»
18.15 Х.ф. «Молодая жена»
19.50 «Короче некуда»
20.00 «ТВ-Риэлт»
20.25 ТВ-Город: «События дня»
20.45 Реклама «МАРТ»
21.00 Х.ф. «Мариелена»
21.50 Погода
ТЕЛЕКОМПАНИЯ НТВ
22.00 «Сегодня»
22.40 Герой дня
23.05 Х.ф. «Дама с попугаем»
1.00 «Сегодня»
1.45 Сериал «Крутой Уокер: правосудие по-техасски». 9 с.
2.40 «Времечко»
3.00 «Сегодня»
3.20 «Времечко»
3.45 Х.ф. «О, Серафина!»

ШЕСТАЯ ПРОГРАММА

23 канал ДМВ
9.00, 9.30, 10.00, 10.30, 11.00, 11.30, 12.00, 12.30 «Сегодня»
9.10 Наша летопись
9.25, 11.45 Криминал
9.40, 10.35 Карданный вал
9.45 Градусник
9.55 За гранью
10.20 Новости шоу-бизнеса
10.40, 12.45 Я - телохранитель
10.50 В печать
11.10, 12.25 Час быка
11.20 Впрок
11.35 Финансы и бизнес
11.50 На свежую голову
12.35 Ретроновости
12.50 Новости кино
13.00 «Сегодня»
13.15 «Утречко»
13.30 Х.ф. «Доктор Куин, женщина-врач». 43 с.
14.30 «Улица Сезам»
15.00 «Сегодня»
15.20 Книжные новости
15.35 Деньги
15.50 Компьютер
16.00 Открытый мир
16.05 Автоледи
16.30 Паритет
16.40 Клавир
17.00 «Сегодня»
17.20 «Времечко»
18.05 Х.ф. «Лавджой». 17 с.
19.00 «Сегодня»
19.20 Деньги
19.35 Дистанция 60
20.35 Х.ф. «Голубое дерево». 102 с.
21.30 Футбольный клуб

СУББОТА, 12

ПЕРВАЯ ПРОГРАММА

МОСКВА
7.00 Х.ф. «Москва-Кассиопея»
8.25 М/ф «Болек и Лелек»
8.45 «Домашняя библиотека»
9.00 «Новости»
9.10 «Слово пастыря». Митрополит Кирилл
9.30 «Не зевай»
10.00 «Утренняя почта»
10.35 «Смак»
10.55 Дмитрий Шостакович и Кшиштоф Пендерецкий в программе «Приглашение к музыке»
11.35 Х.ф. «Дорогой мой человек»
13.25 «Очевидное-невероятное»
14.00 «Новости»
14.20 Звезды о звездах в ток-шоу «Поехали»
15.00 М/ф «Возвращение блудного попугая»
15.15 «Америка с М.Таратутой»
15.45 «В мире животных»
16.20 София Ротару в программе «Кумиры, кумиры...»
17.00 «Новости»
17.20 «Колесо истории»
18.00 Погода
18.05 «Каламбур»
18.40 Сериал «Затерянные во времени», 3 с.
19.45 «Спокойной ночи, малыши»
20.00 «Время»
20.40 Х.ф. «Укрощение огня», 1-2 с.
23.40 «Пресс-экспресс»
23.55 Футбол. «Динамо» (Москва) - «Ростсельмаш» (Ростов- на-Дону)

ВТОРАЯ ПРОГРАММА

МОСКВА
7.00 «Вести»
7.35 «Утренний экспресс»
8.25 «Меморина»
8.55 «Медицинский вестник»
9.05 Клуб «Адреналин»
9.15 «Доброе утро, страна»
10.00 «Вести в одиннадцать»
10.15 «В мире животных»
10.45 «Хотите сниматься в кино?»
11.25 «Романсиада-97»
11.40 Лучшие игры НБА
12.35 «Анонимные собеседники»
13.05 «Поэт в России - больше, чем поэт»
13.35 Док.ф. «Россия в войне. Кровь на снегу». Ф.1
14.30 «Двойной портрет»
15.00 «Мужчина и женщина»
15.40 «Телескоп»
16.20 «Сам себе режиссер»
17.00 «Вести»
БАРНАУЛ
17.20 «R+». Телетекст
17.25 «Песня в подарок»
17.50 «R+». Торговый ряд
18.00 «Губернские новости»
МОСКВА
19.00 «Живем в «России». Концерт А.Градского
20.05 Х.ф. «Молчаливый партнер»
22.05 «Момент истины»
23.00 «Вести»
23.35 «Репортер»
23.55 Программа «А»

ТРЕТЬЯ ПРОГРАММА

БАРНАУЛ
ТЕЛЕКОМПАНИЯ АТН
9.00 «С добрым утром»
9.15 «Новости»
9.40 Реклама
9.45 М/ф
10.00 Автосалон
10.20 Муз.-развлекат. программа
11.20 P.S.
11.30 Экономикс
12.00 Телемагазин
12.20 Реклама
12.25 Х.ф. «Главный офис»
БАРНАУЛ
14.00 «Московское время»
15.00 Региональный телефестиваль «Сибирь театральная»
18.00 ТВ «Катунь»
21.00 ТВ «Мир»

ЧЕТВЕРТАЯ ПРОГРАММА

ТВ «ВЕЧЕР» - ТВ-6
7.05 «90х60х90»
7.20 «Шесть новостей»
7.35 Дорожный патруль
7.48 Диск-канал
8.05 Клуб «12 копеек»
8.30 «Ералаш»
8.42 «Знак качества»
9.00 «Служба 01»
9.25 Сериал «Новый Геркулес», 49 с.
10.00 «Шесть новостей»
10.13 Музыка кино
10.32 Клуб «12 копеек»
11.00 «Шесть новостей»
11.10 Дорожный патруль
11.25 Х.ф. «Крепыш»
12.57 Создатели кинороманa «Ермак» - в ТВ «Вечер» (повтор от 11.04)
13.57 «Это мы не проходили»
14.27 Сериал «Дикая природа Австралии»
15.27 Открытия недели
16.11 Киноканал «Кинескоп»
17.05 М/ф «Том, Джерри и их друзья» (26 вып.)
17.56 Ток-шоу «Я сама»: «Золотая лихорадка»
19.05 «Знак качества»
19.30 Х.ф. «Звезда пленительного счастья», 2 с.
21.05 Дорожный патруль
21.25 Диск-канал. Алена Апина
22.35 Х.ф. «Апрельское утро»
0.35 Скандалы недели
1.08 «ОСП-студия»

ПЯТАЯ ПРОГРАММА

ТЕЛЕКОМПАНИЯ NTSC
8.00 Погода
8.10 «Сегодня»
8.40 «Герой дня»
9.15 Х.ф. «Голубое дерево»
10.10 «Мебель «Грант»
10.25 «ТВ-Риэлт»
10.45 ТВ-Город: «События дня»
11.15 Х.ф. «Инспектор Фрост»
12.05 Музпрограмма
13.00 «Синемания»
13.25 «Короче некуда»
13.45 «Сегодня»
14.25 «Гвоздь»
14.45 Реклама «МАРТ»
15.00 «Футбольный клуб»
15.35 «Сегодня»
16.00 Х.ф. «Душа»
17.30 «Музыкальная смесь»
17.55 Погода
18.05 «История российского спорта. Е. Войцеховская»
18.35 Х.ф. «Отпуск за свой счет», 1 с.
19.40 «ТВ-Риэлт»
20.00 ТВ-Город: «Городские будни»
20.25 ТВ-Город: «События дня»
20.45 Реклама «МАРТ»
21.00 Х.ф. «Инспектор криминальной полиции»
ТЕЛЕКОМПАНИЯ НТВ
22.00 «Сегодня»
22.30 Герой дня без галстука
22.55 Х.ф. «Он начинает сердиться»
0.45 Куклы
1.00 «Сегодня»
1.45 «Намедни-67»
2.30 Х.ф. «Империя страсти»
3.10 «Футбольный клуб» представляет чемпионат России. 5-й тур
4.00 «Плейбой-шоу»

ШЕСТАЯ ПРОГРАММА

23 канал ДМВ
11.00 «Сегодня»
11.25 Карданный вал
11.40 «Новости»
11.50 В печать
12.10 Ретроновости
12.20 Сладкая жизнь
12.30 Среда
12.45 Живые новости
13.00 М/ф «Динозаврик по имени Динк»,14 с.
13.30 «Пойми меня»
14.00 Х.ф. «Легенда о затерянном городе». 5 с.
14.45 От «Винта!»
15.00 «Сегодня»
15.20 Шинель N 5
15.35 «Новости дня»
15.45 Компьютер
16.00 Хоккей. Чемпионат России. Финал
18.30 «Панорама»
19.00 «Сегодня»
19.40 Чистосердечное признание
20.00 Русский альбом
20.30 М/ф «Человек-паук». 21 с.
21.00 Время «Ч» с Ольгой Кучкиной
21.30 Дог-шоу. Я и моя собака

ДОМАШНИЙ КИНОЗАЛ

1 КАНАЛ
7.00 «МОСКВА - КАССИОПЕЯ». Фантастическая комедия. Рассказ о полете школьников к созвездию Кассиопеи. В ролях: И.Смоктуновский, В.Меркурьев, Л.Дуров, Ю.Медведев, П.Меркурьев, М.Ершов, С.Григорьев, В.Савин, В.Басов. К/ст. им. М.Горького, 1973 г.

11.35 «ДОРОГОЙ МОЙ ЧЕЛОВЕК». Мелодрама. Фильм о большой любви, зародившейся в юности, которую герои фильма пронесли через годы войны, разлуки и испытания. Режиссер - И.Хейфиц. В ролях: А.Баталов, И.Макарова, П.Константинов, Л.Быков, Б.Чирков, И.Переверзев. «Ленфильм», 1958 г.

20.40 «Золотая серия». «УКРОЩЕНИЕ ОГНЯ». 1-я и 2-я серии. Кинороман. Фильм посвящен развитию советского ракетостроения и космонавтики. Герой фильма - главный конструктор Андрей Башкирцев, человек большого таланта и энергии, посвятивший себя освоению космоса. Режиссер - Д.Храбровицкий. В ролях: К.Лавров, А.Роговцева, И.Горбачев, А.Попов, И.Смоктуновский, З.Гердт, С.Коркошко. «Мосфильм», 1972 г.

ВОСКРЕСЕНЬЕ, 13

ПЕРВАЯ ПРОГРАММА

МОСКВА
7.00 Х.ф. «Отроки во Вселенной»
8.25 М/ф «В некотором царстве»
9.00 «Новости»
9.15 «Непутевые заметки»
9.30 «Пока все дома»
10.10 «Утренняя звезда»
11.00 «Служу России»
11.30 «Играй, гармонь любимая»
12.00 «Провинциальные истории»
12.20 «Подводная одиссея команды Кусто»
13.20 «Смехопанорама»
14.00 «Новости»
14.20 Сериал «Симфонические тайны»
14.45 «Клуб путешественников»
15.30 «Возвращение Третьяковки. История одного шедевра»
15.55 М/ф: «Розовая пантера», «Приключения Вуди и его друзей»
16.40 «Один на один»
17.10 «Счастливый случай»
18.00 Погода
18.10 Клуб «Белый попугай»
19.00 Сериал «Затерянные во времени», 4 с.
19.50 «Киноафиша»
20.00 «Время»
20.55 Х.ф. «Криминальное чтиво»
23.40 «Новости»

ВТОРАЯ ПРОГРАММА

МОСКВА
7.00 «Утренний экспресс»
7.55 Торговый дом «Ле Монти»
8.10 «Солти». Телесериал
8.35 «У всех на устах»
8.50 «Доброе утро, страна»
9.30 «Присяга»
10.00 «Вести в одиннадцать»
10.15 «Грош в квадрате»
10.45 «Мода»
10.50 «Книжная лавка»
11.15 «Амплитуда успеха»
11.45 «Наш сад»
12.10 «Музыка на десерт»
12.25 «Человек на земле»
12.50 «Сад культуры»
13.30 Док.ф. «Россия в войне. Кровь на снегу», ф. 2
14.15 М/ф «Чокнутый», «Аладдин»
15.10 «Довгань-шоу»
15.40 «Весь мир». Программа А.Млечина
16.25 «Аншлаг» представляет
17.00 «Вести»
17.25 «Репортаж ни о чем»
17.40 «Л-Клуб»
18.10 Х.ф. «Александр Солженицын»
18.50 «У Ксюши»
19.25 «Городок»
20.00 «Зеркало»
20.55 «Русское лото»
21.45 В.Золотухин в программе «Колизей»
22.40 Х.ф. «Пища богов-2»

ТРЕТЬЯ ПРОГРАММА

БАРНАУЛ
9.00 ТВ «Мир»
ТЕЛЕКОМПАНИЯ АТН
12.00 М/ф
12.30 Новости кино
12.55 Polygram представляет: Piter Hammill
14.55 Х.ф. «Больница «Британия»
16.50 Новости музыки
17.35 сАКвояж
ТВ «СПЕКТР»
18.01 «Благая весть с Риком Реннером»
18.30 Мультфильм
18.55 «События недели»
19.30 «Интернет - седьмой континент»
19.40 «Дорога в никуда»
20.10 «Поздравления»
20.30 Док. фильм
21.00 ТВ «Мир»

ЧЕТВЕРТАЯ ПРОГРАММА

ТВ «ВЕЧЕР» - ТВ-6
7.05 «90х60х90»
7.20 «Шесть новостей»
7.35 Дорожный патруль
7.47 «Фитиль»
8.05 «Обоз»
9.00 «ОСП-студия»
9.45 Диск-канал
10.00 «Шесть новостей»
10.13 Музыка кино: Александр Градский
10.30 Скандалы недели
11.00 «Шесть новостей»
11.10 Дорожный патруль
11.23 М/ф «Головокружительные приключения Билла и Теда», 11-12 с.
12.15 Х.ф. «Золотой тюлень»
13.55 Шоу еды «Пальчики оближешь»
14.30 «Назло рекордам»
14.55 Сериал «Дикая природа Австралии»
15.55 «Канон»
16.23 Музыка кино: Песни о Москве
16.35 «Акулы пера» - Анатолий Крупнов
17.31 Ток-шоу «Сделай шаг»
18.25 Спорт недели
18.52 Скандалы недели
19.30 Х.ф. «Приговор»
21.30 «Обоз»
22.25 Х.ф. «Отдел по расследованию убийств»
0.20 «Фитиль»
0.50 Х.ф. «Безумный уик-энд девушек-болельщиц»

ПЯТАЯ ПРОГРАММА

ТЕЛЕКОМПАНИЯ NTSC
8.00 Погода
8.10 «Сегодня»
8.40 М/ф «Человек-паук»
9.15 «Время «Ч» с Ольгой Кучкиной
9.45 «Дог-шоу. Я и моя собака»
10.15 «ТВ-Риэлт»
10.35 ТВ-Город: «События дня»
11.00 Х.ф. «Инспектор Фрост»
11.55 «КВН-Сибирь»
12.45 ТВ-Город: «Городские будни»
13.35 «КВН-Сибирь» (продолжение)
14.25 Видеожурнал
14.45 Реклама «МАРТ»
15.00 «Кинополис»
15.35 Док. ф. «Переходный период».
16.10 Х.ф. «Мальчишки»
17.35 «Синемания»
18.05 «Куклы»
18.20 Погода
18.35 Х.ф. «Отпуск за свой счет», 2 с.
19.40 «XL-music». Музпрограмма
20.10 «Короче некуда»
20.20 «ТВ-Риэлт»
20.45 Реклама «МАРТ»
21.00 Х.ф. «Инспектор криминальной полиции»
21.40 Погода
ТЕЛЕКОМПАНИЯ НТВ
22.00 «Сегодня»
22.30 Док. сериал «XX век. Русские тайны». Ф. 3
23.00 Сериал «Байки из склепа». 10-11 с.
0.00 Итоги
1.10 Х.ф. «Возврата нет» («Никита» по-американски)
3.15 Третий глаз
3.55 «Плейбой-шоу»

ШЕСТАЯ ПРОГРАММА

23 канал ДМВ
11.00 «Сегодня»
11.20 «Новости»
11.35 Культпросвет
11.50 Парад репортеров
12.15 Ретроновости
12.25 Впрок
12.40 Среда
13.00 Устами младенца
13.30 «Пойми меня»
14.00 Х.ф. «Легенда о затерянном городе». 6 с.
14.45 От «Винта!»
15.00 «Сегодня»
15.20 6 соток
15.35 Капитал
15.45 «Новости»
16.00 Книжный магазин
16.30 «Маски-шоу»: избранное
17.00 Сериал «Каролина в Нью-Йорке». 2 с.
17.30 Кино, кино, кино: новости Голливуда
18.00 Алло, Фима!
18.15 «Недотепы» Семена Альтова
18.30 «Своя игра»
19.00 «Сегодня»
19.20 Криминал
19.40 Газетный ряд
20.00 Х.ф. «Роль»
21.30 «Русские гвозди»

ДОМАШНИЙ КИНОЗАЛ

20.00 Наше новое кино. «РОЛЬ». Мелодрама. Герой фильма актер, не имеющий подходящих ролей и вынужденный выступать живым манекеном в витрине магазина. Все в его жизни идет не так, как хотелось бы. Выйти из навязанной обстоятельствами роли и стать самим собой в жизни - самое трудное для героя фильма. Режиссер -Е.Райская. В ролях: В.Гаркалин, Е.Симонова, Н.Дробышева. Россия, 1993 г.
7.00 «ОТРОКИ ВО ВСЕЛЕННОЙ». Фантастическая комедия. Продолжение фильма «Москва - Кассиопея». Приключения ребят продолжаются на планете Альфа, где они помогают жителям справиться с вышедшими из повиновения роботами. Режиссер - Р.Викторов. В ролях: М.Ершов, С.Григорьев, И.Смоктуновский, И.Ледогоров, Н.Фатеева. К/ст. им. М.Горького, 1974 г.

За точность предоставленных программ ответственность несут представители телекомпаний.
Справки по телефонам:
23-18-25 ГТРК «Алтай», ОРТ, РТВ
23-05-55 ТВ «Вечер» - ТВ-6
24-12-05, 23-25-85 ТВ «Информ», НТВ
24-06-81 NTSC
26-23-79 «Спектр»

Реклама "АП" Короленко, 105 5 этаж
АЛТАЙ ИНФОРМ ПРЕСС
Реклама "АП" тел. 23-34-78 факс 23-44-30

КОМПЬЮТЕРЫ, ПРИНТЕРЫ, ДИСКЕТЫ, КОМПЛЕКТУЮЩИЕ. Тел. 24-32-96.

мельницы,пекарное оборудование мешкозашивочные машины, нитки
НАРЕЗКА ВАЛКОВ ДЛЯ ВАЛЬЦОВЫХ МЕЛЬНИЦ
г.Барнаул, ул.Малотобольская, 13, тел. 8 (385-2) 24-88-28, 24-55-73, 24-55-75, 24-55-80,факс 24-55-94

Вниманию сельхозпроизводителей и сельхозпереработчиков!
ЗАО "АЛТАЙСЕЛЬХОЗПРОДУКТ"
заключает договора по обмену зерна, муки на
АВТОМОБИЛИ ВАЗ
всех модификаций.
БЕРЕМ НА РЕАЛИЗАЦИЮ МУКУ И КРУПУ СЕРТИФИЦИРОВАННУЮ
По вопросам заключения договоров обращаться г. Барнаул, пр. Комсомольский, 80 (здание Агропромсоюза) Тел. 24-33-85, тел./факс 24-29-33

КВАЙ: чесночные таблетки! Уже в аптеках города!!!
Опт. тел/факс: 77-59-56. Приглашаем ЛПУ и фирмы края к сотрудничеству. Значительные скидки. Лицензия N 105 от 14.06.95 г.

МРАМОР
ПОЛИРОВАННАЯ ПЛИТКА (300Х400)
по отпускной цене завода-изготовителя, возможен бартер, гибкая система скидок со склада в Барнауле, ул.Малотобольская, 13.
Тел.: 8(3852) 24-88-28, 24-55-75, факс 24-55-94.

АЛТАЙ ШИН КОМПЛЕКТ
ШИНЫ ведущих заводов России, Украины, Белоруссии, аккумуляторы по низким ценам:
720Р665 220-508
15,5Р38 240Р508
7,50-20 260Р508
5,00-10 320Р508...
свыше 100 типоразмеров
Скидки с/х производителям. Возможен бартер на зерно и с/х продукты.
Адрес: Барнаул, пр.Калинина, 51. Тел. 77-54-10, тел./факс 77-16-39. с.Смоленское, тел. (236) 2-17-17.

АО «ГАМ-МА СЕРВИС» предлагает а/м УАЗ

3303 28.0 млн.руб.
31512 30.0 млн.руб.
31514 40.0 млн.руб.
3962 40.0 млн.руб.
3741 37.0 млн.руб.
39091 41.0 млн.руб.
2206 41.0 млн.руб.
Гарантия 1,5 года.
Адрес: г. Барнаул, ул. Л.Толстого, 9.
Тел. 24-59-75.
Лицензия Б 971362.

Алтайавтоторг запасные части ГАЗ, УАЗ
Низкие цены. Широкий ассортимент. Прямые поставки.
Обращаться: ул.А.Петрова, 188-а. Тел. 33-95-59, 77-99-17 (без обеда и выходных, в районе рынка Малахова).

Организация заключает договора на поставку с/х тракторов марки Т-4А и з/частей к ним в обмен на зерно будущего урожая.
Принимаем пшеницу 3 класса на переработку.
Адрес: г.Рубцовск Алтайского края, ул.Комсомольская, 106. Тел. (38557) 3-02-78. Тел/факс 3-02-41.

Алюминиевый профиль от производителя
ТОРГОВО-ВЫСТАВОЧНОЕ ОБОРУДОВАНИЕ
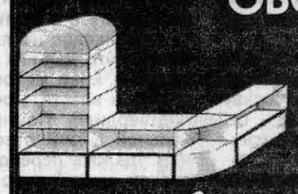
Витрины, прилавки, стеллажи, киоски
Скидки! Снижение цен на 20%
(385-2) 515333 г.Барнаул, ул.Трактовая, 2.

предлагает в широком ассортименте
АВТОШИНЫ
КАМАЗ - 560 000 руб., ЗИЛ - 520 000 руб., ГАЗ-53 - 500 000 руб., ВОЛГА - 170 000 руб., Москвич, ВАЗ - 90 000 руб.
Адрес: г. Барнаул, Космонавтов, 12.
Тел. :(3852) 33-35-07, 76-02-70
Факс (3852) 33-35-08
Цены устроят всех
"Торговый дом "Форвард"
Возможен бартер на продукты и пром. товары (76-25-13)
СЕРТИФИКАТЫ

Московский Экономический институт
Лицензия № 1494/625-Н
профессия БУХГАЛТЕР-заочно
без ограничения по возрасту и образованию

+ всего за 4 месяца
+ без выезда в Москву
+ присваивается квалификация бухгалтер
+ выдается диплом государственного образца
Желающим повысить квалификацию предлагается 2-х месячный курс основы налогообложения
Вышлите данное объявление по адресу: 107005, г.Москва, а/я 7, з/о "Бухучет", и вы немедленно получите полную информацию об обучении в институте.
Звоните: (095) 476-3356.
2081104

ШИНЫ
К-701 - от 4400 до 4800 тыс.руб.
МТЗ - от 1450 до 1600 тыс.руб.
КамАЗ - от 560 до 610 тыс.руб.
ГАЗ - от 440 до 570 тыс.руб.
Возможен продовольственный и ГСМ-бартер.
Тел. в Новосибирске: (383-2) 32-11-45, 35-27-37.
ВСЯ ПРОДУКЦИЯ СЕРТИФИЦИРОВАНА.

Актуальное интервью

Поменьше политики, побольше дела

К извечным нашим проблемам: дороги и политика добавилась новая - налоги, считает экс-губернатор края, а ныне начальник краевой налоговой инспекции Лев КОРШУНОВ.

- Лев Александрович, после известных выборов вас долго не было видно на людях, чем вы занимались?

- Как говорится, не было счастья, да несчастье помогло. Я несколько лет не был в отпуске. Работа, дела, проблемы края не позволяли расслабляться ни на минуту. После второго этапа выборов появилось время побыть с домашними, расслабиться. Тщательно обдумал результаты выборов. Поверьте, это был жестокий, а порой мучительно больной для меня анализ. Убежден в правильности того, что в свое время отстоял право жителей края публично выбрать главу края. Искренне благодарен судьбе за это испытание.

- У вас был выбор места работы? Многие полагали, исходя из результатов выборов, что новое руководство края будет сформировано на коалиционной основе.

- На предложения по трудоустройству в столице отказался. Ничего в Москве я не потерял. От нового руководства края было типичное политическое предложение и, естественно, такой же отказ. Как только стали известны результаты выборов, практически все мои заместители подали в отставку. Это честный и мужественный поступок. Во-первых, мы еще раз подтвердили, что с уважением относимся к выбору населения края, и, во-вторых, это дало возможность избранному главе администрации подобрать команду, с которой он считает нужным работать. Трудоустройством моих коллег никто не занимался и, по-видимому, заниматься не будет. А ведь это специалисты, знающие проблемы края, способные организаторы, опытные руководители.

- Уже сообщалось, что в ряде районов края раскручивается механизм отзыва избранных глав. Причем один из поводов - несвоевременность выплаты пенсий и заработной платы. Ваше отношение к этому?

- До последнего времени в крае во «власти» мирно трудились люди с различными политическими убеждениями. Это иногда осложняло работу, но позволяло находить компромиссные решения, избегать ошибок. Теперь пришедшее к власти движение убирает тех, кто голосовал «не так». Еще страшней, когда по этой же причине район или город с огромным населением становятся заложниками политических интриг, а в итоге страдают ни в чем не повинные люди. Лидеры движения «Народовластие» обещали: с приходом к власти их кандидата вопросы по своевременности выплаты пенсий и заработной платы будут решены немедленно. Увы. И не главы районов и городов в этом виноваты, ибо заработная плата на 70 - 80 процентов зависит от суммы привезенной из Москвы финансовой поддержки - трансферта. А это обязанность краевой администрации, за деньгами надо «топать и топать».

- Исполнилось сто дней после прихода к власти блока народно-патриотических сил. Ваша оценка практических шагов, предпринимаемых новым руководством края?

- Оценки давать еще рано. Экономическая ситуация и тогда была тяжелой, и сейчас не легче. Ожидать улучшения за сто дней, как это обещалось, было бы наивным...

Основной задачей, под которой, я уверен, готовы подписаться все лидеры нашего региона, - оживление промышленности, сельхозпроизводства, поддержка социальной сферы, строительство жилья. Конечная цель всех преобразований - улучшение жизни нашего населения за счет развития собственного производства и создания независимой доходной базы. Движение «Народовластие» (Компартия и Аграрная партия) убедило население - только они могут преодолеть эту сложнейшую задачу. Думаю, жителям края совершенно безразлично, кто решит их проблемы, важно, чтобы они были решены.

- Вас обвиняли в частых поездках в Москву для выбивания финансовых ресурсов. Сегодня тем же занят нынешний глава...

- Экономические закономерности объективны, и теперь с ними встретился новый состав администрации. Поездки в Москву, выбивание денег из правительства - без этого сегодня невозможно обойтись и выжить.

Горькая правда - финансовый потенциал края, формирующийся за счет собственных источников, недостаточен сегодня даже для поддержания экономики в ее нынешнем состоянии сокращенного производства. Не надо строить иллюзий. Это никогда не было тайной. В период «холодной войны» между администрацией края и законодателями фактическое положение дел просто умалчивалось. Более того, ситуация преподносилась так, что во всех бедах обвинялась лишь одна администрация, а ее смена якобы позволит решить все проблемы. Если бы все было так просто... Теперь администрация новая, а проблемы были и остались.

Сегодня важно сформировать пусть не громкую, но реальную программу возрождения края. К цели можно прийти разными путями и темпами, с различной затратой ресурсов, но определить направление необходимо в самом начале пути. Не думаю, что у нас в крае можно взять на вооружение что-либо принципиально новое по сравнению с теми наработками, которые были выработаны нами еще в 1994-95 годах и которые пусть медленно, но начали уже внедряться.

Подтверждением их правильности является то, что все разработанные экономические направления и программы, только в новой трактовке, звучат из уст сегодняшней администрации края. Это и программы «Природный газ», «Лен», развития АПК, «Жилье», Семипалатинская программа, создание оптового рынка и т.д. Жаль, на 1997 год объемы капитальных вложений по Семипалатинской программе сократились почти в два раза, обострилась ситуация в Рубцовске, потерян темп на строительстве газопроводов, ряду других программ. Не решены вопросы по селу. Без поддержки АПК экономике края не выбраться из кризиса. Подписанный Президентом в ноябре 1996 года договор о сотрудничестве, правительственное постановление, где намечалась программа действий до 2001 года, - документы, закладывающие базу для развития Алтая, позволяющие более жестко и независимо отстаивать интересы жителей края, постепенно от «выживания» перейти к этапу развития нашего региона, не используются. Крайне важно сегодня заставить эти документы работать на благо края.

- Ваше отношение к действующей администрации края, к правительству. Кто вы - оппозиционер или сторонник?

- Мое отношение к администрации и к правительству достаточно сложное. Поддержу все решения, которые помогут краю переломить кризисную ситуацию, улучшат положение жителей.

- Сейчас много говорят о коррумпированности чиновников. В какой степени это касается нашего края?

- О фактах коррупции чиновников края судить не могу - это дело соответствующих органов.

Уникальность политической ситуации в том, что во многих регионах к власти пришли политические лидеры, находящиеся в жесточайшей оппозиции к Президенту, имеющие свой бизнес, свое дело, коттеджи, если не сами, то их ближайшие родственники. Все, что они имеют сейчас, ни в какие «застойные» годы им и не снилось, в противном случае их за «партийную нескромность» просто бы исключили из партии. Опасаюсь, что развивать они прежде всего будут свой личный бизнес, а как следствие, появятся мощные семейно-клановые структуры с криминальным оттенком.

- Возглавив краевую налоговую инспекцию, вы выбрали для себя один из трудных участков работы. С одной стороны, налоговиков ругают все, кому не лень, с другой - от этой службы зависит, поднимется наше производство или окончательно рухнет под гнетом непосильных государственных поборов.

- Вы правы. Сложнейшая задача стоит перед краевой налоговой инспекцией: увеличить сбор налогов и в то же время дать возможность производителю развиваться.

Со времен Римской империи люди старались избежать уплаты налогов. У нас в стране сейчас это приобрело массовый характер. Около 40 процентов прибыли государственных, частных и коммерческих фирм сегодня не облагается налогом. С другой стороны, при уплате всех налогов вряд ли какое предприятие способно выжить. Парадокс, да и только: не уплатишь налоги - накажут, а выплатишь - разоришься. Компромисс найти крайне сложно, но мы обязаны это сделать. Существующая идеология налоговой политики устарела, больше вредит, чем приносит пользу стране, это признается сейчас всеми, но все пока остается по-старому...

Правительство призывает налогоплательщиков исправно выполнять гражданский долг, жалуется на задолжавших в казну, заставляет инспекции и налоговую полицию активизировать сборы. И при этом нигде не говорится о необходимости развития производства. Складывается впечатление - сбор налога поставлен во главу угла, а производство - на второе место. Первично производство. Будут работать предприятия, будут и поступления в казну.

- В прессе часто рассказывается о фантастических заработках инспекторов.

- Работники краевой налоговой инспекции уже четыре месяца не получают заработную плату, по этой причине возросла текучесть кадров. Мы делаем наиважнейшее государственное дело, а государство не может обеспечить нас даже заработной платой. Более того, наша задолженность за аренду помещений, коммунальные услуги, электро- и теплоэнергию уже превысила семь миллиардов рублей. Как при такой ситуации требовать уплаты налогов, если она сама должна ему немалые суммы.

- В некоторых СМИ прозвучало мнение о том, что для вас в крае будет закрыт путь в политику...

- Я никогда не любил политиков, ибо уверен, что для них чем хуже обстановка в стране, крае, районе - тем лучше - легче прийти к власти. Прошедшие выборы это подтвердили. Помните, как лидер региональной КПРФ отреагировал на то, что нам удалось переломить ситуацию с выплатой пенсий в ноябре прошлого года. Пенсионеры края тогда получили свыше 600 миллиардов рублей. Он назвал это «подачкой» администрации. Я не говорю о кощунстве этой фразы. Важно другое, почему он тогда же, слушая заверения моего оппонента на выборах, его обещания: в случае избрания - не позднее как через три месяца наша жизнь улучшится, - ни слова не сказал правды. Как депутат Госдумы, имея на руках проект бюджета на 1997 год, из которого было ясно, ни о какой своевременности выплаты зарплаты, ни о регулярности получения пенсий, ни о выполнении закона «О ветеранах» и т.д. не может быть и речи. Более того, трансферт, который тогда в результате нашей теснейшей работы с правительством с 1,9 триллиона был увеличен до 2,5 триллиона рублей, в конечном итоге оказался для края в меньшем объеме. Как же назвать действия депутатов Госдумы и членов Совета Федерации, проголосовавших за бюджет, ухудшивший жизнь населения. Что это - «подачка», «политиканство» или яркая иллюстрация: у политика - слова одно, а дело - иное.

Относительно «пущать аль не пущать» меня в политику - есть закон, и мной он будет неукоснительно выполняться. Закон, кстати, обязателен и для руководства администрации и Законодательного собрания нашего края. Есть и будет моя принципиальная позиция по тем или иным вопросам, и говорить о ней я буду открыто. Предпочитаю честную политику и делать ее чистыми руками.

В заключение хочу сказать, что нельзя безнаказанно обманывать людей, кто бы ты ни был - коммунист или демократ. Путь к пониманию и согласию труден. Нужны воля и настойчивость многих. Уверен, в нашем крае такие силы есть.

Интервью провел Иван СЕМЫКИН.

Специально для «АП»

ВОЖДИ. ЗДОРОВЬЕ. ВЛАСТЬ

Ситуация, возникшая не так давно во властных структурах России в связи с ухудшением здоровья Бориса Ельцина, не является чем-то исключительным. Проблема влияния здоровья и нездоровья высших государственных деятелей на их политику и их политики на здоровье общества была актуальна во все периоды недавней истории СССР, то есть России.

Почти все советские и российские лидеры обладали в молодости и зрелом возрасте отменным здоровьем. Сама борьба за власть требовала от этих людей громадной энергии и усилий; больным и слабым здесь не было места. К тому же тоталитарная система, замыкавшаяся на одном человеке, обязанном решать все проблемы страны, предъявляла немалые требования к физическому и интеллектуальному здоровью лидера. С другой стороны, идеологический характер власти, отсутствие ясного механизма преемственности, как и сама концепция лидера - вождя и учителя нации, партии и государства, - приводила к тому, что человек, поднявшийся на вершину, не только мог, но должен был оставаться у власти до конца своей жизни, если не становился, подобно Хрущеву и Горбачеву, жертвой «особых обстоятельств». Однако к любому лидеру неизбежно приходят старость и болезни, что создает немалые трудности для страны и для самого лидера.

Во время революции и гражданской войны **ЛЕНИН** работал с колоссальным напряжением и интенсивностью. Непрерывные стрессы, переутомление и бессонница подорвали его здоровье. Тяжелая болезнь - склероз сосудов мозга - стала развиваться у Ленина уже к 52 годам. Однако Ленин прочно удерживал власть в стране, хотя ему приходилось делать частые перерывы на отдых и лечение. Болезнь прогрессировала, и 12 декабря 1922 года Ленин в последний раз работал в своем кабинете в Кремле. 13-го он переехал в подмосковные Горки. Врачи настаивали на полном отходе Ленина от государственных дел, но он надеялся на выздоровление и никому не передал своих полномочий. В первые дни болезни Ленин работал по нескольку часов в день, однако приступы тяжелого недомогания вынудили врачей сократить время работы до 15, а затем и до 10 минут, в течение которых Ленин диктовал статьи и письма. Многие считают эти статьи и письма наиболее важной частью идейного наследия Ленина; он подводил итоги и давал советы партии. В ее верхах шла борьба, но Ленин мог еще навязать свою волю: по вопросам внешней торговли, по национальным проблемам, по структуре союзного руководства. Не оспаривались и новые концепции Ленина: о кооперации, о контроле, о функциях Госбанка, о характере революции и природе социализма. Все статьи Ленина немедленно публиковались в «Правде» для всеобщего сведения. 9 марта у Ленина произошел удар или, по современной терминологии, инсульт. Врачи констатировали паралич правых руки и ноги, затемненность сознания и потерю речи. Экстренные выпуски газет оповестили об этом всю страну, медицинские бюллетени публиковались с тех пор ежедневно. Из Германии и Швеции были приглашены специалисты по неврологии и гематологии. Хотя вторым человеком в государстве считался Троцкий, реальная власть перешла к триумвирату Зиновьев - Сталин - Каменев. К осени состояние Ленина улучшилось, ему читали беллетристику, он выслушивал некоторых посетителей, заменяя слова жестикуляцией. Он мог немного двигаться, побывал в Горках на детской елке, даже в Москве - в Кремле и на выставке. Близкие люди надеялись на дальнейшее улучшение, и смерть Ленина вечером 21 января 1924 года была для них неожиданной.

СТАЛИН обладал хорошим здоровьем, и это позволило ему без особых проблем напряженно работать до 70-летнего возраста. Годы войны надломили все же здоровье Сталина. У него начал развиваться склероз сосудов мозга, болела голова, часто повышалось кровяное давление. В 1949 году Сталин перенес инсульт, сопровождавшийся частично потерей речи. Около 7 месяцев Сталин не появлялся в Москве, не выступал в печати. Даже на праздновании своего 70-летия Сталин сидел молча и не поднялся, чтобы поблагодарить тех, кто произносил речи в его честь. Он редко обращался к врачам и никогда не проходил систематического лечения. В резиденциях Сталина не имелось даже простой аптечки. В 70 лет он изменил, однако, уклад работы и жизни. Неделями он не приезжал в Кремль, работая на Ближней (в Кунцево) или Дальней (в Волынском) дачах. Чаще других Сталин вызывал к себе Маленкова, Берия, Булганина и Хрущева, заслушивал секретарей, просматривал бумаги и почту, новые журналы, большое число книг. На дачах он принимал и лидеров социалистических стран (с политиками из капиталистических стран он уже не встречался). Ни пленумов ЦК, ни заседаний полного состава Политбюро не проводилось. По ночам Сталин звонил министрам, секретарям обкомов, руководителям республик, некоторым писателям и военным, ученым и режиссерам. Он задавал вопрос, выслушивал ответ, говорил несколько слов и, не прощаясь, клал трубку. Подозрительность Сталина все время росла, и он жил в полном одиночестве. К осени он уезжал в южные резиденции - в Крым, на озеро Рица близ Сочи, в горы Абхазии. В зимнем Подмосковье Сталину было трудно дышать, и он проводил на юге всю осень и большую часть зимы. Кроме членов Политбюро, никто не знал, что Сталина нет в Москве. Он продолжал звонить по ночам разным людям и каждый день писал или диктовал записки и письма, которые фельдъегерской почтой доставлялись по назначению. Осторожный совет профессора Виноградова Сталину постепенно отходить от государственных забот дал главный толчок «делу кремлевских врачей». Тоталитарная система достигла уже такой свирепой прочности, что высшие сановники и в мыслях не решались просчитывать, как они будут жить и что делать, если не станет Сталина. Кровоизлияние в мозг, случившееся у Сталина в ночь на 2 марта 1953 года, застало всех врасплох. «Не видите, Сталин спит, - кричал Берия на охрану. - Оставьте его в покое». Смерть Сталина 5 марта 1953 года оказалась и для чиновников, и для народа неожиданной, как смерть Бога.

На протяжении всех десяти лет своего пребывания у власти **ХРУЩЕВ** демонстрировал миру железное здоровье и удивительную энергию. Он работал по 14-16 часов в сутки и почти не отдыхал, позволяя себе расслабиться только в охотничьих угодьях, где, впрочем, также был неутомим. 7 месяцев в году он проводил в различных поездках. Его доклады на пленумах и съездах партии продолжались 3-4 часа. На одном из съездов он произнес два доклада подряд, отстояв на трибуне с небольшим перерывом более восьми часов. В Ставрополье и Средней Азии под палящим солнцем он с непокрытой головой часами осматривал поля хлопка и кукурузы, а потом шел выступать перед активом или на большой прием. Каждую неделю Хрущев предпринимал какую-нибудь крутую реформу или выступал с неожиданной инициативой. Он был непредсказуем и для друзей, и для врагов. Имелось много причин для недовольства Хрущевым и в низах, и в верхах советского общества. В конце концов он просто утомил свое окружение, которое хотело жить спокойно, без страха репрессий и реорганизаций. Хрущев сумел одолеть в борьбе за власть всех соперников. Однако он оказался бессильным против своих соратников, которые отправили 70-летнего Хрущева на пенсию «в связи с преклонным возрастом и состоянием здоровья».

И в 60 лет **БРЕЖНЕВ** считался самым красивым и здоровым членом Политбюро; даже западная печать отмечала элегантность его костюмов и жизнелюбие. Брежнев не любил работать, но был внимателен к аппарату, готовившему для него бумаги, он их подписывал, не читая, и его письменный стол всегда был чист. Увлечения Брежнева, напротив, были разнообразны: футбол и хоккей, западные боевики и домино, вино и обильная еда, роскошные автомобили и красивые женщины, охота и быстрая езда на катерах и машинах, страсть к наградам, дорогим подаркам и литературным премиям. Он любил плавать и выкуривал до ста сигарет в день. Однако и у Брежнева стал развиваться склероз сосудов сердца и мозга. В начале 1975 года он перенес сразу инсульт и инфаркт. Более двух месяцев он не мог говорить, паралич лицевых мышц ничего не оставил от его былой красоты. Врачи, окружавшие Брежнева, смягчили последствия тяжелой болезни. Брежнев вернулся в Кремль, но это был другой человек. Интеллект Брежнева ослабел, он стал подозрителен и мнителен, его мучила бессонница. В прежние 10 лет состав ЦК почти не менялся. Теперь стали множиться конфликты, и из Кремля изгонялись один за другим: Шелепин, Мазуров, Подгорный, Полянский... Брежнев продолжал ездить по стране и миру; без участия в публичной политике и встреч с лидерами других стран руководить великим государством было уже невозможно. Век телевидения диктовал свои законы. К началу 80-х годов Брежнев не мог передвигаться без помощи охраны, ему трудно было произнести длинное или сложное слово. Он плохо ориентировался в событиях и проблемах и просто молчал при встрече один на один с Картером.

Дела в стране шли, однако, своим чередом, партийный аппарат был отлажен до мелочей и мог работать почти в автоматическом режиме. Немногочисленная, но шумная оппозиция была усмирена. Постепенно все привыкли к виду и речам больного вождя, одни и те же картинки повторялись более семи лет, и многие вспоминают эти годы застоя как самые спокойные времена в жизни страны. У Брежнева случились еще инсульт и инфаркт, но опытные реаниматоры возвратили его к жизни. 7 ноября 1982 года Брежнев принимал парад на Красной площади, приветствовал демонстрантов. Он умер во сне через три дня - от остановки сердца.

У **АНДРОПОВА** было немало забот со здоровьем еще до того, как он возглавил страну. Диабет с 30-летнего возраста, инфаркт в 52 года, хроническое заболевание почек, тяжелые последствия перенесенного в Китае сальмонеллеза и привезенного из Афганистана «азиатского» гриппа. Но мало кто знал о болезнях генсека. И не только потому, что врачи КГБ умели хранить тайны своих пациентов. И в КГБ, и в ЦК КПСС Андропов демонстрировал исключительную работоспособность. Он трудился без выходных, многие бумаги уносил вечером домой, внимательно прочитывая все, что получал на подпись или для знакомства. Увлечения Андропова были более утонченными: русская классическая музыка, современная живопись, американские детективы. Положение страны было сложным, и нагрузки, которые легли на плечи Андропова, увеличились. Он часто выглядел утомленным, но не больным, и многие надеялись на несколько лет устойчивой и прочной власти. Здоровье все же подвело нового лидера. Весной 1983 года почки перестали работать. Пришлось включать аппарат «искусственная почка». Тяжелая простуда в сентябре привела к гнойному воспалению тканей и хирургическому вмешательству. Андропов лег в больницу, из которой он уже не выходил. 5 месяцев он управлял страной из больничной палаты с помощью писем и записок, по телефону и через помощников. Он диктовал свои речи и принимал немногих друзей и соратников: Горбачева, Лигачева, Устинова, Чебрикова. Андропов умело создавал впечатление скорого выздоровления. Он просматривал громадное число бумаг, читал новые литературные журналы, хотя страницы ему переворачивал офицер охраны. Он не утратил ни своей памяти, ни интеллекта. Один из врачей застал Андропова за чтением романа Окуджавы. Заметив тень сомнения на лице врача, больной сказал: «Откройте книгу на любой странице и прочтите первые фразы. Я повторю всю страницу». Доктор не стал проверять генсека. Партийный аппарат обеспечивал четкое исполнение всех указаний больного лидера. Медицинская аппаратура оказалась не столь совершенной. Ухудшение началось в конце января 1984 года. 9 февраля Андропов умер.

Новый лидер страны и партии 72-летний **ЧЕРНЕНКО** был не только тяжело больным человеком; он был практически неработоспособен. Его недуги были многочисленны, но главным из них являлась эмфизема - тяжелая болезнь легких, которые не могли снабжать организм кислородом в достаточном количестве. Черненко с трудом дышал и говорил. На похоронах Андропова он произносил по частям даже короткие фразы. Он не мог жить без кислородного аппарата. Обогащенный кислородом очищенный воздух поступал в его кабинеты и спальни. Весной 1984 года Черненко несколько недель провел в больнице, отправляя в Политбюро записки и письма. Летом врачи отправили его в Кисловодск - лучшее место в России для людей, страдающих болезнями легких. Генсеку не повезло. В день его прибытия на курорт начался холодный мелкий дождь, продолжавшийся 12 дней. Состояние Черненко резко ухудшилось, у него началась пневмония. На специальной машине на малой скорости под наблюдением врачей Черненко доставили в аэропорт, а оттуда в московскую клинику. Лишь поздно осенью Черненко на два месяца вернулся в Кремль. Он вручал ордена космонавтам и писателям, но в своем кабинете. Он уже не мог ходить, и в коридорах власти его возили в специальной коляске. В январе 1985 года Черненко снова оказался в больнице. К его запискам и письмам уже никто не относился как к директивам. Черненко хотел написать заявление об отставке, но Громыко и помощники отговорили, ссылаясь на мнение врачей. В стране и за рубежом распространился слух о смерти генсека. Было решено показать его по телевидению. Одна из палат ЦКБ приняла вид избирательного участка, и Черненко с трудом бросил в урну бюллетень по выборам в Верховный Совет РСФСР. 7 марта при новых декорациях Гришин вручил Черненко документ об избрании его народным депутатом. Это было тягостное зрелище, и никто не удивился, когда через три дня пришло сообщение о его смерти.

ГОРБАЧЕВА и ЕЛЬЦИНА я наблюдал не только на экранах телевизоров, но и на заседаниях и совещаниях в Кремле. Было и несколько коротких бесед - в кулуарах, в кабинетах, по телефону. Это были очень разные лидеры, но оба они казались людьми с богатырским здоровьем, способными выносить большие нагрузки. Горбачев покидал Кремль поздно вечером с серым от усталости лицом, но утром был полон энергии. Ельцин уходил раньше, но как лидер оппозиции он интенсивно работал в других местах. Это время кончилось. Горбачев потерял власть, а Ельцин - прежнюю крепость здоровья.

Авторитарный режим основан не только на силе, но и на общей для всех идеологии. Глава режима - это и главный истолкователь доктрины, он не только политический, но и духовный лидер общества. Такой вождь не может с возрастом отойти в сторону или уйти на пенсию. Генерал Франко оставался главой Испанского государства до смерти в 83 года. В Югославии никто не оспаривал власть Тито до его смерти в возрасте 87 лет. Аятолла Хомейни оставался духовным лидером Ирана до самой смерти в возрасте около 90 лет (дата его рождения неизвестна). 92-летний Дэн Сяопин остался лидером Китая, хотя не занимал никаких постов.

В демократических странах действуют другие законы. Здесь нет обязательной для всех идеологии: любые идеологии или религии отделены от государства. Здесь есть оппозиция, свободные выборы, независимые средства массовой информации. Глава государства - публичный политик, он не может управлять лишь через чиновников. Граждане страны не будут обращать внимания на болезни и возраст политика лишь в том случае, если это не мешает ему исполнять свои обязанности. Аденауэр пришел к власти в 73 года и оставался канцлером ФРГ 13 лет. Рузвельт мог передвигаться в инвалидной коляске, но граждане США четыре раза избирали его на пост президента. Черчилль покинул пост премьера в 81 год, де Голль покинул пост президента в 79 лет, Миттеран - в 78 лет, Рейган - в 77 лет. Нельсон Мандела был избран президентом ЮАР в 76 лет. Молодость и здоровье не всегда помогают принимать правильные решения. XX век знает маловыдающихся, но молодых лидеров. Старость для одних - время упадка, для других - время мудрости и опыта, приходящих с годами. Но если глава государства может работать только два часа в день, если он не в силах охватить и оценить поступающую информацию, если ему запрещено волноваться, если он передает свои полномочия фаворитам или родственникам, то возникает ситуация, с которой не станут мириться граждане демократической страны. Тем более опасно положение, когда болен не только сам лидер, но и общество. Чтобы поднять страну с больной экономикой, ее должен возглавить человек с сильным интеллектом, с твердой волей, с крепким здоровьем и прочными нервами. В противном случае болезни общества и самого лидера будут прогрессировать. Это особенно важно учитывать в странах, которые переходят от тоталитаризма к демократии.

Рой МЕДВЕДЕВ. г. Москва.

Специально для «АП»

Богатство выбора и надежность сотрудничества

Оргтехника для дома и офиса
Компьютеры, принтеры
Телефоны и телефаксы
Сетевое оборудование
Комплектующие
Программные продукты
рабочие и игровые
и многое другое.

Алтай компьютер сервис™

Сервисное и гарантийное обслуживание

г. Барнаул, ул. Деповская, 7
тел. 22-32-42, 24-35-31, 22-33-61

ВСЕ ДЛЯ ОФИСА ТОРГОВЫЙ ДОМ

БУХГАЛТЕРСКИЕ БЛАНКИ *и* **БУХГАЛТЕРСКИЕ КНИГИ**

ОБРАЗЦА 1997 года ОПТОМ И В РОЗНИЦУ.

Обращаться: г.Барнаул, ул.Короленко, 105 (здание «Алтайской правды», 1 этаж); ул.Союза Республик, 44.
Тел. (8-385-2) 23-33-84.

Детский фольклорный ансамбль «БЕСЕДУШКА» (с.Власиха)
предлагает свои услуги в проведении
игровых, развлекательных программ, презентаций, юбилеев, свадеб и иных торжеств на основе русских народных традиций и обрядов.

Ансамбль
ИЩЕТ СПОНСОРА
для организации поездки на фестиваль в г.Владивосток.
Тел. 54-55-76.

Продаются СЕДЛА кавалерийские, УПРЯЖЬ с/х.
Тел. 51-45-82.

Государственная филармония Алтая
ОРГАННЫЙ АБОНЕМЕНТ
МИРОВАЯ ХУДОЖЕСТВЕННАЯ КУЛЬТУРА
сезон 1996-1997 гг.
абонемент N 3
8 апреля, в 18-00
Из сокровищницы органного искусства
МУЗЫКА ДЛЯ ХОРА И ОРГАНА
БАРНАУЛЬСКИЙ ГОРОДСКОЙ КАМЕРНЫЙ ХОР
Художественный руководитель
АЛЕКСАНДР ТАРНЕЦКИЙ
Хормейстер -
РАФАЭЛЬ ГАЛЯМОВ
В программе произведения западноевропейских композиторов XVIII-XIX столетий.
Автор цикла, исполнитель и ведущий - заслуженный деятель искусств Российской Федерации, заведующий кафедрой искусств Барнаульского государственного педагогического университета доцент
СЕРГЕЙ БУДКЕЕВ
Адрес концертного зала: г.Барнаул, ул.Ползунова, 37.
Справки по тел. 23-43-01.

ФИЛАРМОНИЯ
6 апреля 18 часов
Симфонический концерт

Ф.ШУБЕРТ 200 лет со дня рождения — **ТРЕТЬЯ СИМФОНИЯ ВАРИАЦИИ «Из времен Хольберга»**
Э.ГРИГ — **КОНЦЕРТ ДЛЯ ФОРТЕПИАНО С ОРКЕСТРОМ**

ИСПОЛНИТЕЛИ
СИМФОНИЧЕСКИЙ ОРКЕСТР ФИЛАРМОНИИ
художественный руководитель и главный дирижер
ОЛЕГ БУРАКОВ
солист
учащийся ССМШ при Новосибирской консерватории (класс проф. Д.Л.Шевчук), стипендиат фонда «Юные дарования Сибири» лауреат международного конкурса
ЮРИЙ ШАДРИН
(фортепиано).

ТОО «АГРАРНИК» реализует:
гусеницы в сборе ДТ-75 по 7.2 млн.руб, Т-4 по 8.2 млн.руб., зап. части к трактору Т-25А, насосы НШ-50 и распределители Р-80.
Обращаться: с.Топчиха, ул.Правды, 2.
Тел.: (252) 2-23-04.

Реклама "АП" Короленко, 105 5 этаж — **АЛТАЙ ИНФОРМ ПРЕСС** — Реклама "АП" тел. 23-34-78 факс 23-44-30

Центр подготовки и повышения квалификации бухгалтеров «РИЗЛИТТ» комплектует группы:
- подготовки бухгалтеров очного, заочного обучения с одновременным обучением работе на компьютере и кассовых аппаратах
- обучения работе на компьютере по бухгалтерским программам.
- обучения работе на кассовых аппаратах с выдачей документа установленного образца
- повышения квалификации бухгалтеров.

Проводит индивидуальное обучение по ведению бухгалтерского учета.
Адрес: пр.Ленина, 179, каб.1. Тел.: 77-96-47. Лицензия А 135724.

ВНИМАНИЕ!
Каждое воскресенье в ДК котельщиков в 12-30 **проводится ЛЕЧЕБНЫЙ СЕАНС по избавлению от алкогольной зависимости.**
Лицензия А-121461 N 361/96 от 29.12.95г.
Тел. 77-01-41.

Покупаем и берем на реализацию продукты питания.
Тел. (3852) 41-32-18.

Продаю недорого или меняю на продукты **зернопогрузчик** ЗМ-60, **трактор** ДТ-75, **паровой котел** Е-1/9, емкость 50 куб.м.
Тел. 42-80-87.

Изготавливаем *Жалюзи* **за 1 день**
- горизонтальные
- вертикальные
- на шведском оборудовании
- из итальянских материалов
- различных расцветок
- по Вашим размерам
- гарантия - 6 месяцев

ДИАКС 23 06 78
пр.Ленина, 28 ф/а"АЛТАЙ"
пр.Ленина, 65 (офис)
ул.50 лет СССР, 51а к/т "Искра"
тел.24 26 67, 42 17 83, факс 22 03 95

Визы, антраги, авиабилеты в Германию, бесплатные консультации. Снимем в аренду КамАЗ, автобус.
Тел. 52-41-27.

Представительство Череповецкого МЕТАЛЛУРГИЧЕСКОГО ЗАВОДА реализует:
* **СТАЛЬ ОЦИНКОВАННУЮ** (толщ. 0.55 мм, размер 1х2) 1 класс покрытия, 1 сорт (сплав оцинкованный), высокое качество
* **ШИНЫ**
* **ПОДШИПНИКИ.**

Наш адрес: пр.Калинина, 15-а.
Тел. 77-66-64.
Добро пожаловать!

"Автомобильный магазин" ул. Г.Исакова 156, А тел.43 - 62 - 57

ВАЗ

Двигатели:		Коленвалы:		Блоки цилиндров:	
2103	6.100 тыс.руб.	2103	520 тыс.руб.	2103	1.250 тыс.руб.
2106	6.350 тыс.руб.	21213	520 тыс.руб.	2106	1.250 тыс.руб.
21083	6.900 тыс.руб.			21083	1.250 тыс.руб.
21213	6.900 тыс.руб.			21213	1.250 тыс.руб.

Фирма «Деско»
реализует **масло подсолнечное** 4.600-4.800 руб/кг, **халву** (г.Бийск) - 8.500 руб/кг. **Закупим муку, сахар, крупы, сухое молоко 25%.**
Тел. в Барнауле: (385-2) 76-34-51, 76-34-27.

ЧУЛОЧНО-НОСОЧНЫЕ ИЗДЕЛИЯ

ПРАКТИЧНО НАДЕЖНО ПО ДОСТУПНЫМ ЦЕНАМ
ФИРМА «ЮББИ» -
официальный представитель Смоленской чулочной фабрики по Зап.-Сиб. региону.
Возможен бартер.

Тел.: 23-59-40, 23-89-82, факс 23-69-79
(с 10 до 17 час., кроме выходных).

АЛТАЙЗЕРНОПРОДУКТ предлагает
лампы накаливания 60, 75, 100, 150 Вт, лампы ЛБ 40, МО 36х40, кабель, автоматы, наборы инструмента, глубинные насосы, полотна решетные к зерноочистительным машинам, гвозди, перчатки, верхонки, а также зап. части к тракторам МТЗ-80, МТЗ-82 по ценам завода-изготовителя, гидроусилители, топливные баки, шестерни КПП, валы силовые, диски и многое другое.
Возможен бартер на с/х продукты.
ОБРАЩАТЬСЯ:
г.Барнаул, пр.Строителей, 58.
Тел.: 25-31-71, 24-54-54.

АВТОШИНЫ, ПЛЕНКА, СМС.
РЕАЛИЗУЕМ: автошины 6х45х13 «автостграда», от 80 тыс.руб, пленку парниковую (рукав 1.5 м), стиральные порошки «Эхо», «Зоряна».
Тел.: 23-33-63, 23-35-55.

Психосоматический центр «СОН»
ПРОВОДИТ КВАЛИФИЦИРОВАННОЕ психотерапевтическое лечение
- *избыточного веса*
- *алкогольной зависимости*
- *табакокурения*
- *энуреза (ночного недержания мочи)*
- *сексуальных нарушений*
- *неврозов и др. психосоматических расстройств.*

Тел. в Барнауле: 22-06-17, в Бийске: 31-78-22, в Белокурихе: 21-1-59, в Благовещенке: 21-3-01.
Лицензия А 121932 от 30.01.97 г.

Барнаульский ликеро-водочный завод
предлагает новые виды
ВИННЫХ НАПИТКОВ
ЯРОВИТ
Крепость 20%
сахар 16%
ананас *киви* *персик*
г. Барнаул, пр. Комсомольский, 122
Тел. 36-73-07, 24-08-22
Факс 24-09-02
Лиц. № 273 от 9.08.96.

АВТОМОБИЛИ ВАЗ
АВТОМОБИЛИ БЕЗ ПРОБЕГА, ДОСТАВКА ЖЕЛЕЗНОДОРОЖНЫМ ТРАНСПОРТОМ

- Возможен бартер на сельхозпродукты
- Установка сигнализации
- Противоугонная маркировка
- Предпродажная подготовка
- Гарантия

Лицензия Б 00542 выдана Комитетом по продовольствию г.Барнаула от 8.01.97 г.
АНТ Тел. 44-27-28. Павловский тракт, 83.
Тел. 27-09-95. Змеиногорский тракт, 118-б.
Тел. диспетчера 33-36-36 (круглосуточно).

ПРОИЗВОДИТЕЛЬ ПРЕДЛАГАЕТ!
УНИВЕРСАЛЬНЫЙ УТЕПЛИТЕЛЬ в виде мин.ваты, мин.матов
для любых конструкций от коттеджей до промышленных котельных сроком службы не менее 20 лет.
Мы сохраним Ваше тепло! Звоните, договоримся!
Завод минерального волокна.
Тел. 42-33-31, 42-99-87.

АО «АЛТАЙРЕЗИНОТЕХНИКА» РЕАЛИЗУЕТ:
ленту конвейерную, ремни вентиляторные, вариаторные, клиновые, техническую пластину МБС, ТМКЩ, рукава напорные, напорно-всасывающие, для газовой сварки, паронит, набивку сальниковую.
АДРЕС: г.Барнаул, ул.Л.Толстого, 20.
Тел.: 23-88-33, 23-94-91.

РЕМОНТ И ЗАПРАВКА картриджей, принтеров, пишущих машинок и копировальных аппаратов.
Тел. 24-32-96.

ЗАО «СОЮЗМУКА»

ПРИНИМАЕТ НА ПЕРЕРАБОТКУ на взаимовыгодных условиях пшеницу продовольственную мягких сортов не ниже 3 класса
В ОБМЕН НА МУКУ
РЕАЛИЗУЕМ МУКУ В/С И 1С
СПРАВКИ ПО ТЕЛ. (385-2) 24-85-72.
СЕРТИФИКАТЫ

Вниманию руководителей СМИ, рекламных агентств, полиграфических предприятий и издательств.

Компьютерно-издательский центр «Алтайской правды»
предлагает
НОВЫЙ ВИД УСЛУГ! ЦВЕТОДЕЛЕНИЕ И ФОТОНАБОР
в новейшей профессиональной издательской системе:
✔ превосходное репродуцирование растровых изображений на полиграфические пленки с идеальной тональной передачей;
✔ система фотоматериалов **AGFA RAPID ACCESS** высшего качества;
НОВЫЕ СТАНДАРТЫ КАЧЕСТВА!
а также все допечатные процессы:
✔ подготовка текста и иллюстраций;
✔ создание оригинала-макета;
✔ размещение заказа в типографии и контроль за качеством его выполнения.
Реальные цены, короткие сроки, высокое качество, консультации.
Мы не посредники!
Мы делаем «Алтайскую правду».
Телефоны для справок: (3852) 26-64-92, 23-52-17.
Адрес: г. Барнаул, ул. Короленко, 105, каб. 401, 402.

«ВИТА» **ДАМЫ И ГОСПОДА!**

Если вам знакомо это имя, ФЕДОР АЙХЕЛЕ,
мы не скажем вам ничего нового
•
ЗАКРОЙЩИК ВЫСШЕГО КЛАССА,
МЭТР АЛТАЙСКОЙ МОДЫ
ПРИНИМАЕТ СЕГОДНЯ ЗАКАЗЫ В САЛОНЕ «ВИТА»

ЛЕГКОЕ ПЛАТЬЕ И ВЕРХНЯЯ ОДЕЖДА, ИДЕАЛЬНО СООТВЕТСТВУЮЩИЕ ВАШЕЙ ФИГУРЕ.
Спорткомплекс «Обь» (2 этаж).
Тел. 25-75-47.

ВАМ НУЖЕН ХОЛОДИЛЬНИК?
Техноторговый центр реализует холодильники «Stinol», «Бирюса», «Атлант» и запасные части к ним.

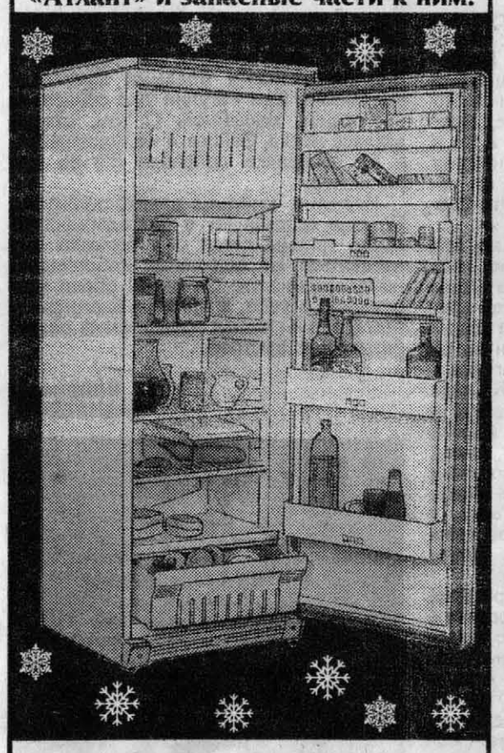

Гарантийное обслуживание - 3 года.
Вся продукция сертифицирована.
Возможен обмен на сельхозпродукты.
Доставка в пределах города бесплатно.
АДРЕС: ул.Пролетарская, 113.
Тел.: 23-10-35.

ВНИМАНИЮ УЧАЩИХСЯ 9-х классов сельских школ!
КРАЕВОЙ ПЕДАГОГИЧЕСКИЙ ЛИЦЕЙ-ИНТЕРНАТ ПРИ БАРНАУЛЬСКОМ ПЕДАГОГИЧЕСКОМ УНИВЕРСИТЕТЕ
ПРОВОДИТ НАБОР В 10-Е КЛАССЫ:
математический, физический, филологический, исторический, педагогический (дошкольное воспитание и начальные классы), **английского, немецкого и французского языков.**
Зачисление будет проводиться по результатам собеседования по профильным дисциплинам, диктанта по русскому языку и психолого-педагогического тестирования.
При себе иметь свидетельство о рождении и табель успеваемости с четвертными оценками.
Мы ждем вас 15 апреля, 13 мая или 17 июня в 12 часов в актовом зале БГПУ по адресу: г.Барнаул, пр.Социалистический, 126.
Тел.: 22-32-02, 25-64-97.

Бурлинский соляной промысел, единственный производитель пищевой поваренной соли в Алтайском крае и Западной Сибири, **СООБЩАЕТ О ЗНАЧИТЕЛЬНОМ СНИЖЕНИИ ЦЕН.**
АССОРТИМЕНТ:
- **соль** 2 сорта для промышленного потребления (212-360 тыс.руб./т)
- **соль** фасованная пищевая для рыночных потребителей (660 тыс.руб./т)
- **соль** высшего сорта в мешках по 50 кг (440 тыс.руб./т).

Цены с НДС. Изучается спрос на соль иодированную (0,5 кг, картонная пачка), рекомендованную крайздравом для полноценного питания жителей Алтая. Поставка ж/д или самовывоз.
Тел. в г.Славгороде: (268) 2-20-85, 76-3-45;
факс в р.п.Бурсоль: 4-00-90, 4-13-11.

Закупаем ШКУРЫ КРС

I-II сорт 3000 р/кг. (до 2 тонн)	Предлагаем на бартер
3500 р/кг. (свыше 2 тонн)	ШОРНЫЕ ИЗДЕЛИЯ
III сорт 2500 р/кг. (до 2 тонн)	(седла, хомуты, вожжи и т.д.)
2700 р/кг. (свыше 2 тонн)	СЫРОМЯТЬ по цене 36000 р/кг
IV сорт 500-1000 р/кг. (до 2 тонн)	

При покупке шкур и продаже сыромяти - гибкая сист. скидок.
г. Барнаул, ул. Э. Алексеевой, 57-А Тел. 76-08-54
Тел. в р.п. Поспелиха (256) 26-2-40
Тел. в р.п. Ключи (278) 22-5-15
Тел. в р.п. Троицкое (234) 21-3-70
Лиц. Б976424 от 23.09.96.

Станислав ВТОРУШИН

ЗОЛОТЫЕ ГОДЫ

(Продолжение. Начало на 2 стр.)

Владимир Гусельников был смелым человеком. Он давал телеграмму председателю Совета министров страны А.Н. Косыгину с просьбой рассмотреть вопрос о строительстве дирижабля, который можно было бы использовать при освоении горных лесов. Такой дирижабль, по его мнению, дал бы возможность заготавливать древесину без ущерба для подроста и, таким образом, сохранить горные леса. В то время обратиться напрямую к столь высокому должностному лицу решался не каждый.

Но мы жили не только интересами экономического отдела газеты. В те же годы южноафриканский хирург Кристиан Бернард сделал первую пересадку сердца человеку. Его пациентом стал Луис Вашканский. Сегодня подобные операции обычны, но тогда эта новость произвела почти такое же впечатление, как и запуск первого спутника Земли. Мы с Гусельниковым тоже горячо обсуждали очередное достижение человечества. Но через шестнадцать дней после пересадки Луис Вашканский умер. Это известие мы переживали как свою собственную трагедию. Услышав о смерти Вашканского по радио, мы долго сидели молча, не в силах сдвинуться с места.

- Надо помянуть, - сказал наконец я, и Володя Гусельников молча кивнул головой.

Я сбегал в магазин за бутылкой и коекакой закуской, мы выпили водку прямо в рабочем кабинете, но шок от известия о смерти Вашканского не проходил. Гусельников сидел за столом, уставившись глазами в пустой стакан, и не говорил ни слова. Я тоже молчал. Когда пауза стала уже нестерпимой, он спросил:

- Что будем делать?

- Пойдем, дадим Кристиану Бернарду телеграмму, - предложил я.

- В Южную Африку? Да ты что? Ты же знаешь, какие у нас с ней отношения?

- Ну и что? - сказал я.

Гусельников сквозь очки посмотрел на меня, поднялся со стула и произнес:

- Пойдем!

Мы выразили соболезнование знаменитому хирургу и попросили его не опускать руки. Он открыл новую страницу в медицинской науке, которая отныне всегда будет начинаться с его имени. Конечно, никому в газете мы об этом не сказали. В то время каждый случай общения советских людей с иностранцами находился под бдительным оком вездесущего КГБ. В связи с этим мне вспоминается такой случай.

Летом 1966 года в Барнаул приехал довольно известный польский журналист Михаил Андрушкевич. Ему хотелось рассказать о жизни потомков польских революционеров, которых за их борьбу против существующей власти царское правительство в свое время сослало в Сибирь. В Барнауле тогда жила, да и сейчас живет довольно большая этническая группа поляков. Я встретился с Михаилом Андрушкевичем у Виктора Попова с Зоей Александровой. Они любили принимать интересных людей, и, когда я зашел к ним, у них, как всегда, было богатое застолье.

Андрушкевич отказывался пить. Причем выдвигал для этого довольно странную причину.

- Вы знаете, - говорил он, - у меня дома всегда так - если я выпью в Варшаве, то обязательно проснусь в Кракове.

Но когда Зоя поставила на стол пельмени, от которых исходил горячий ароматный дух, поляк не устоял перед русским гостеприимством. Выпив, он начал рассказывать о том, что всю войну был летчиком королевских военно-воздушных сил Великобритании. Когда немцы оккупировали его страну, он с частью польских офицеров бежал к англичанам. В течение войны ему не раз приходилось бомбить немецкие объекты на польской территории.

- Я не знаю, на кого там падали бомбы, - говорил Андрушкевич, и в его глазах стояли слезы.

Провожать Михаила Андрушкевича с посиделок, как самому молодому, выпало мне. Его польские друзья, у которых он остановился, жили на горе, на самом конце города. От Виктора с Зоей мы вышли поздно, было уже около одиннадцати вечера, автобусы ходили редко, а такси в то время мы почти не пользовались - на него не хватало денег. Особого желания ехать на гору, а главное, добираться оттуда потом назад одному у меня не было. И тут я вспомнил, что у моего знакомого поэта Бориса Капустина, который жил в самом центре города, бабка полька.

- Миша, - сказал я, просветлев, - а не хотел бы ты встретиться с одной старушкой - потомком прославленных польских революционеров?

- Как же не хотел, Станислав, - произнося мое имя, Андрушкевич делал ударение на букве «и», - конечно, хотел бы.

- Тогда пойдем, - решительно сказал я.

Миша весь собрался и твердым волевым шагом направился за мной. По дороге мы зашли в гастроном «Алтай», купили две бутылки водки и через пять минут оказались в гостеприимном доме Капустиных. У них тоже было какое-то торжество, и гости еще не успели разойтись из-за стола. Все обрадовались нам. Миша тут же заговорил с бабкой по-польски, а я, отозвав Бориса в сторону, спросил:

- Может он переночевать у тебя? Сам понимаешь, на гору сейчас добраться с ним не так-то просто.

- Какой разговор, - с искренней улыбкой ответил Боря. - Ты не представляешь, как рада ему бабушка. Она уже сто лет не говорила по-польски.

Распрощавшись с Мишей и гостями Капустина, я пошел домой. Утром, как всегда, был в редакции. Но едва сел за свой рабочий стол, раздался телефонный звонок.

- Это Вторушин?

- Да, - ответил я.

- Вам звонят из КГБ. - Звонивший назвал свое звание и фамилию. - Где Андрушкевич?

От неожиданности я растерялся, но, тут же придя в себя, ответил:

- Мы с ним зашли в «Алтай», купили две бутылки водки...

- Вы нам не рассказывайте, где и что вы купили, мы об этом знаем, - прервали меня на другом конце телефонного провода. - Вы нам скажите, где сейчас Андрушкевич?

- Я этого не знаю, - искренне ответил я. - Но вчера вечером я его оставил на квартире Бориса Капустина. У него бабка полька.

- У вас есть его телефон?

- Да, конечно, - ответил я и назвал цифру.

- Хорошо, - сказал чекист, - мы проверим.

Он положил трубку, а я тут же набрал телефонный номер Бориса Капустина. Первое, что мне пришло в голову, с Андрушкевичем стряслась какая-то беда.

- Ничего с ним не случилось, - спокойно ответил Борис. - Они с бабушкой сидят на веранде и пьют чай. А почему ты спрашиваешь?

- Чувствую за него моральную ответственность, - произнес я. -Ведь к тебе он попал по моей воле.

У меня сразу спал камень с души. Но, как выяснилось, не надолго.

На следующее утро раздался тот же звонок из КГБ. Уже знакомый мне голос снова спрашивал, где Андрушкевич. На этот раз я искренне удивился, потому что более суток не видел его. Именно так я и ответил чекисту. Подробности узнал только на следующий день от Бориса Капустина.

Поляк весь день провел у него. Вечером Борис пошел на день рождения к знакомой девушке и взял своего гостя с собой. На вечеринке было много красивых девчат. Подвыпивший Андрушкевич стал приставать к одной из них и, зажав ее в углу, схватил рукой за то место, до которого она не давала дотронуться никому. Девушка, презрев законы гостеприимства, влепила поляку пощечину. Он не обиделся. Вежливо поблагодарил девушку за науку, поцеловал ей руку и вышел из квартиры. Все подумали, что он решил покурить. Но Андрушкевич не вернулся. Его не мог найти ни Капустин, ни сотрудники КГБ, которые не раз к нему обращались. Через три дня Андрушкевич объявился в редакции у меня. Был он не брит, в несвежей рубашке и помятом костюме, с темными кругами под покрасневшими глазами.

- Что случилось? - спросил я, оторопев.

- А, не спрашивай, - махнул рукой Андрушкевич и тяжело опустился на стул. Его руки слегка тряслись.

А случилось все довольно просто. Покинув вечеринку, разгоряченный Андрушкевич тут же, у подъезда, столкнулся с женщиной довольно смазливой наружности и, главное, без каких-либо предрассудков целомудрия. Они сразу договорились. Закупив целую сумку спиртного, отправились к ней на квартиру. Там он и провел три гусарских дня. Но самое страшное было не в этом.

- Ты понимаешь, Станислав, - убеждал он меня. - Не мог я потратить у нее все мои деньги. Я же помню, что ни разу не выходил из квартиры. Той выпивки, которую мы купили, нам обоим хватило на все три дня.

- А были ли у тебя деньги? - спросил я, понимая, что именно с этого вопроса начнется разговор в милиции, если он решит обратиться к ее услугам.

- Как я теперь могу это доказать? - ответил Андрушкевич, обхватив голову руками.

Мы с Гусельниковым поняли, что нашего польского друга надо выручать. Денег у нас не было, и мы стали искать способ, где бы он мог их заработать. Проблема решилась на удивление легко. Я позвонил своему знакомому на телевидение и обсказал ситуацию. Он тут же предложил:

- Приезжайте завтра с ним ко мне, и я сделаю передачу о поляках, которых он у нас разыскал. Договорюсь, чтобы гонорар заплатили авансом. Много не обещаю, но, чем могу, помогу.

- Мне бы только добраться до Москвы, Станислав, - произнес Андрушкевич, глядя на меня как на своего спасителя. - Там я займу в нашем консульстве.

Передача получилась очень интересной. Несмотря на свои неординарные выходки, Миша Андрушкевич оказался хорошим журналистом. Гонорара ему вполне хватило на то, чтобы долететь до Москвы. Примерно через месяц я получил открытку из Варшавы, в которой Миша благодарил меня за все, что я для него сделал. А я понял, почему, вечером выпив в Варшаве, он нередко просыпается в Кракове.

(Окончание следует.)

Спорт-дайджест ● Спорт-дайджест ● Спорт-дайджест ● Спорт-дайджест

Пьедестал

Клевченя едет в Нагано...

Подводя итоги зимнего спортивного сезона, лучшими из российских конькобежцев, безусловно, названы барнаулец Сергей Клевченя и Светлана Журова из Санкт-Петербурга. И вот пришла весть как бы в награду о заслугах наших лучших спринтеров. За десять с половиной месяцев до открытия Белой Олимпиады в Нагано Клевченя и Журова включены в состав российской олимпийской команды.

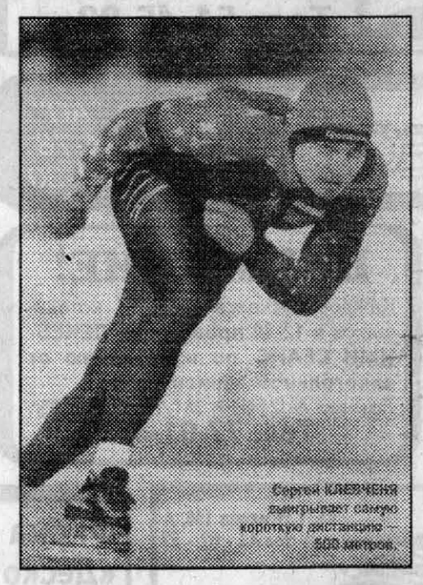

Сергей КЛЕВЧЕНЯ выигрывает самую короткую дистанцию - 500 метров.

... а в Мельбурн Лобазнюк?

Успешным можно назвать выступление рубцовчанки Екатерины Лобазнюк на чемпионате России по спортивной гимнастике в Москве. В квалификационных соревнованиях наша гимнастка была второй, неплохо выглядела в финале, что дало повод руководителям олимпийской сборной считать Екатерину кандидатом на поездку на Олимпиаду в Мельбурн.

Наши за границей

Трудный путь саратовца в шведский хоккей

Еще в августе 1995 года защитник саратовского «Кристалла» Андрей Люлин был продан в шведский «Вестерос» вместе со своим партнером нападающим Андреем Королевым. За двух хоккеистов шведы отдали «Кристаллу» шикарный автобус «Вольво», но при этом саратовцы должны были доплатить 30 тысяч долларов. К несчастью для Люлина, Королев в январе 1996 года вернулся домой. Тогда шведы, потерявшие игрока и не дождавшиеся к тому же 30 тысяч, отправили назад и Люлина, даже несмотря на то, что были им довольны. Кроме того, вредные руководители «Вестероса» подали на «Кристалл» жалобу. Международная федерация хоккея дисквалифицировала обоих российских хоккеистов. Полгода после этого Люлин работал в столярном цехе простым рабочим, пока шведы не выиграли тяжбу и не вернули себе автобус, а заодно и Люлина, за которого заплатили «Кристаллу» небольшую компенсацию.

Потапович ждет шведское гражданство

Казахскому прыгуну с шестом Игорю Потаповичу, скорее всего, не придется ждать положенных пяти лет для получения шведского гражданства. 29-летний атлет, который перебрался в Швецию с женой и сыном в 1994 году, уже имеет постоянный вид на жительство, а тренер Потаповича ведет с властями переговоры о том, чтобы его подопечному было сделано исключение. Прецедент имеется: Людмила Нарожиленко-Энквист, ставшая шведской подданной накануне Олимпиады в Атланте, принесла своей новой родине золотую медаль в беге на 100 метров с барьерами.

Нарезают израильский лед

Благодаря эмигрантам из Советского Союза и России, фигурное катание, экзотический для Израиля вид спорта, переживает бум. Сегодня им занимаются около тысячи человек, а самыми известными спортсменами являются одиночники Михаил Шмеркин и Сергей Шахновский, который выступает в паре с «настоящей» израильтянкой Гайл Галит.

Да куда там австралийцам...

Александр Попов служит эталоном для австралийских пловцов, вместе с которыми он тренируется в бассейне Национального института спорта в Канберре. Даже после вынужденного перерыва (прошлым летом олимпийский чемпион получил ножевое ранение в уличной драке) его мускульная масса составляет 45 процентов, что на 10 процентов выше, чем у австралийцев.

Рейтинг

КОРОЛЬ БАТТЕРФЛЯЯ

Пловец Денис Панкратов из Волгограда в свои 22 года стал обладателем уникального достижения: теперь ему принадлежат все мировые рекорды в баттерфляе в 25-метровом и 50-метровом бассейнах.

КАК ИЗ КАТАПУЛЬТЫ

23-летний британский теннисист канадского происхождения Грег Руседски недавно сумел подняться в мировой классификации ровно на 20 позиций - с 56-го места на 36-е. А еще Грег известен своей «пушечной» подачей, скорость которой порой достигает до 225 км/ч.

ИЗ ПРИНЦЕСС - В КОРОЛЕВЫ

В дни открытого первенства Австралии-97 подписчики всемирной компьютерной сети Internet сделали около пятнадцати миллионов заявок на получение оперативной информации о турнире и его участниках. Немалая доля запросов пришлась на сервер Martina Hingis, princess of the WTA, что означает «Мартина Хингис. Принцесса WTA». А после того, как 16-летняя словачка из Швейцарии выиграла первый в сезоне турнир «Большого шлема», стало очевидным, что броское имя сервера выбрано совершенно обоснованно. Ибо если королевой современного женского тенниса еще неделю назад оставалась немка Штефи Граф, то Мартина являлась его принцессой. И вот после очередной победы в турнире чемпионата Липтон во Флориде Хингис официально объявлена первой ракеткой мира - самой юной в истории женского тенниса.

Имена

Почему Родман такой

Филандер Родман, отец форварда «Чикаго Буллз» Дэнниса Родмана, видит сына только с трибуны, но это не мешает ему требовать 10000 долларов за интервью, в котором заходит речь о его отпрыске, сумевшем стать одним из лучших баскетболистов НБА. Впрочем, и сам Филандер, чье имя в переводе с древнегреческого означает «любящий мужчин», личность любопытная. Живет он на Филиппинах, имеет двух жен, вряд ли способен правильно назвать имена своих (28!) законных и незаконных детей. Но Дэннис - самый выдающийся из них, и не только на площадке. Сенсацией стал выход его книги «Хочу быть плохим», на презентацию которой в Нью-Йорке он появился в подвенечном платье.

Крис болеет за «Спартак»

Бывший солист группы «Смоки» Крис Норман очень жалел, что из-за вечернего концерта не попал на финал Кубка Содружества, в котором встречались московский «Спартак» и киевское «Динамо». За чемпионом России англичанин, у себя на родине поклонник «Брэдфорда», следит уже три года. В коллекции известного рок-музыканта есть футбольный мяч с автографами поклонников его творчества - Сергея Родионова, Егора Титова и Валерия Кечинова.

Мужчины боятся Габи?

Габриэла Сабатини, завершившая в прошлом году спортивную карьеру, решила заняться устройством личной жизни. В интервью одной из немецких газет теннисистка сказала, что ищет отца для своего будущего ребенка: «Я готова создать семью. Проблема лишь в том, что мужчин, кажется, отпугивает моя популярность».

Финансы

Третьяк украсил доллар

25-летие хоккейной суперсерии 1972 года СССР - Канада в Стране кленовых листьев отметили выпуском юбилейного доллара. Монета весом в 27 граммов изготовлена из серебра 925-й пробы и отчеканена тиражом 300 тысяч экземпляров. На аверсе изображена королева Великобритании Елизавета II, а на реверсе - решающий момент суперсерии: Пол Хендерсон с помощью Ивана Курнуайе и Фила Эспозито только что забросил в последнем матче в Москве победную шайбу в ворота Владислава Третьяка. «Отражен этот исторический эпизод совершенно точно, - подтверждает Третьяк. - Конечно, несправедливо, что на монету из всей нашей сборной попал только я. Но вообще-то я, конечно, счастлив: мало кому доводилось при жизни украсить денежный знак, тем более другого государства». «Хоккейная» монета стоит 29 канадских долларов и пользуется большим спросом у нумизматов и коллекционеров спортивных наград. Часть тиража доставлена в Москву для ветеранов нашего хоккея.

Футбольные Амазонки начнут «заколачивать» деньги

30000 долларов составит ежегодная зарплата ведущих игроков Национального футбольного альянса США - профессиональной женской лиги, о создании которого объявлено в Атланте. Первый чемпионат страны по женскому футболу среди профи, в котором примут участие восемь команд, пройдет в будущем году по привычной для Америки схеме: регулярное первенство по круговой системе и игры «Плей-офф». Уже определена дата финального матча: он состоится 4 июля 1998 года в День независимости США.

Шедрость - причина банкротства?

60 миллионов гульденов в год недосчитаются голландские футбольные клубы в результате нового соглашения между национальной федерацией и телевидением Нидерландов. Государственная компания N 05, выигравшая на аукционе права на трансляцию игр чемпионата Голландии, будет ежегодно выплачивать федерации по 80 миллионов гульденов, тогда как предыдущий обладатель прав - телеканал Sport 7 - платил по 140 миллионов. Возможно, чрезмерная щедрость и стала одной из причин, по которым Sport 7 в декабре прошлого года обанкротился. Три ведущих голландских клуба - «Рейеноорд», «Аякс» и ПСВ «Эйнуховен» сохранили за собой привилегию самим продавать права на трансляцию своих домашних матчей.

Посмотреть футбол - дорогое удовольствие

30000 лир стоит билет на футбол в Италии. Это средняя стоимость посещения матча серии А в нынешнем сезоне. Итальянские билеты - самые дорогие в Европе. Тем не менее большинство команд на Апеннинах испытывает серьезные финансовые проблемы. Общий дефицит бюджета итальянских футбольных клубов за прошлый сезон составил 250 миллиардов лир.

Истории

Вратарь с лицом Жданова

Первым хоккейным голкипером, надевшим маску, был, как известно, легендарный канадец Жак Плант. У нас эту неотъемлемую ныне деталь вратарской амуниции впервые примерил в 1962 году Анатолий Рагулин, брат-близнец знаменитого армейского защитника, выступавший за воскресенский «Химик». Но маска, в которой он вышел на лед, была совсем не такой, как те, в которых мы привыкли видеть вратарей.

Возможно, последователем Планта Анатолий Рагулин так и не стал бы, но однажды на тренировке шайба после мощного броска угодила ему в правую бровь. Весь в крови он был доставлен на «скорой помощи» в больницу. Врачи оценили травму однозначно: с хоккеем надо кончать - повреждена глазная мышца, и нормального зрения не восстановить. Но старший тренер «Химика» Николай Эпштейн был иного мнения. Он уговорил Рагулина не только раньше времени сбежать из больницы, но и встать в ворота - команде без него приходилось туго.

В ворота Рагулин встал, но броски справа контролировать не мог. Позже глаз, правда, стал видеть лучше, но лицо надо было как-то защитить: еще одно попадание, даже пустяковое, могло оказаться роковым. Вспомнив о Планте, Рагулин тоже решил обзавестись маской. Но где ее взять?

На помощь пришла мать, Софья Викторовна. Дочь «врага народа» - ее отец, академик Глушков, был расстрелян в 1939 году, - она не побоялась родить пятерых сыновей (в том числе трех близнецов-хоккеистов), сумела дать им хорошее образование - не только общее, но и музыкальное. Когда у сына-вратаря возникла проблема со зрением, не кто иной, как Софья Викторовна подыскала ему умельца с золотыми руками.

Масок «Кулибин», чью фамилию Рагулин не упомнил, никогда не делал, а специализировался на ракетных двигателях. Тем не менее на вопрос, когда будет готов заказ, последовало невозмутимое «Щас». После чего началось действо не для слабонервных. Умелец извлек на свет невесть как оказавшийся под рукой бюст и принялся ножовкой перепиливать ему горло. Узнать изваяние для человека того времени не составляло труда: это был один из ближайших соратников Сталина - Жданов, в не столь далеком прошлом член Политбюро ЦК ВКП(б), секретарь ЦК по идеологии! Мастера, однако, это не смущало: покрутив пустотелую голову вождя в руках, он поставил ее на плечо Рагулина и принялся рассматривать то бюст, то вконец ошалевшего от происходящего хоккеиста.

Пробормотав себе под нос: «Пойдет», специалист по ракетным двигателям распилил голову вдоль, отделив лицевую часть с ушами, затем вырезал глаза и рот, высверлил ноздри - маска была готова.

- Надеваю я ее, а на душе неспокойно: вдруг узнают, - рассказывает Рагулин. - Но когда с трибун начали кричать: «Рагулин - трус!» - отлегло. Не узнали! Конечно, времена были уже не те, - хрущевская оттепель, но кто его знает... Сочли бы это кощунством, надругательством над идеалами - и прощай, высшая лига. А то и что-нибудь похуже. Никогда никому страшную тайну не раскрывал, но теперь, за давностью лет, можно это сделать.

Маска, надо сказать, получилась что надо: Рагулин привык к ней быстро, а вот болельщики еще некоторое время встречали и провожали «вратаря-труса» презрительным свистом. Но уже на пятом матче свист прекратился. «Играли мы со СКА (Калинин), -рассказывает Рагулин, - и меня метров с пяти расстрелял Слава Юрзинов, брат известного хоккеиста и тренера Владимира Юрзинова. Шайба угодила в нос. Упал я на лед, из-под маски кровь хлещет. Съехались ко мне и наши, и соперники, помогли снять маску, и соперники помогли снять маску, у которой нос сплющило. Мой нос тоже впечатлял - синий, распухший. Слава Богу, обошлось без переломов».

Пока врач оказывал помощь вратарю, кто-то из хоккеистов прямо на бортике с помощью молотка провел срочную «пластическую операцию» на металлическом лике Жданова. Рагулин вновь стал в ворота, игра продолжилась, и тут до болельщиков дошло: маску-то вратарь надел не из пижонства - без нее матч мог оказаться последним в его карьере.

Позже Жданов выручил еще одного вратаря - Бориса Зайцева из московского «Динамо». Получив шайбой в лоб, он, как и Рагулин, решил больше не рисковать и одолжил у коллеги из «Химика» маску, к тому времени заслуженную, с многочисленными боевыми шрамами-вмятинами. Сам Рагулин уже обзавелся настоящей, хоккейной. О том, откуда взялась маска, Зайцев и не подозревал, а то наверняка сохранил бы ее как реликвию.

Изделие умельца-ракетостроителя Рагулин вспоминает с благодарностью: после травмы глаза оно помогло ему избавиться от ощущения собственной неполноценности. Он вновь обрел уверенность в себе, а на этом благоприятном фоне и глазная мышца стала разрабатываться быстрее.

Владимир МАНВЕЛОВ.

По материалам ИТАР-ТАСС, журнала «Спорт-экспресс» и газеты «Советский спорт».

№ 12 (26) Интерфакс - АиФ 4 - 10 апреля 1997 г.

АЛТАЙ

ИЗДАЕТСЯ ОБЩЕНАЦИОНАЛЬНЫМ ЕЖЕНЕДЕЛЬНИКОМ «ИНТЕРФАКС - АИФ» И ГАЗЕТОЙ «АЛТАЙСКАЯ ПРАВДА» ВЫХОДИТ ПО ПЯТНИЦАМ

Остались без «верхушки»

Похоже, в Алтайском крае назревает очередной крупный скандал, связанный с расследованием прокуратурой уголовного дела в отношении высокопоставленных чиновников краевой налоговой инспекции

В конце марта прокуратура предъявила обвинение заместителю начальника краевой налоговой инспекции Петру Эберле, задержанному 11 марта по статье 90 УПК РФ (на 10 суток). Конкретно суть обвинения заключается в том, что, по данным следствия, Петр Эберле не оплатил должным образом печку "Тайга" и стройматериалы, переданные ему сотрудником налоговой инспекции одного из районов края для строительства дома. По словам адвоката Александра Фишмана, чувства самого Петра Эберле, заключенного в так называемую милицейскую камеру сначала изолятора временного содержания, а затем переведенного в такую же камеру СИЗО, можно охарактеризовать как крайнее удивление. Он утверждает, что невиновен. Адвокат тоже считает, что дело Эберле неперспективное в смысле дальнейшего расследования по предъявленному обвинению. Александр Фишман сообщил, что в ближайшее время намерен подать жалобу и добиваться изменения Петру Эберле меры пресечения.

Между тем генеральный директор известной в крае фирмы "Интер", производящей подсолнечное масло, Сергей Михеев провел пресс-конференцию для журналистов, на которой рассказал о том, как его приглашали в прокуратуру для дачи показаний, фактически свидетельствующих против Петра Эберле. По его словам, у Эберле был обнаружен компьютер с гарантийным талоном, в котором значились фамилия и рабочий телефон Михеева. Как компьютер попал к замначальника налоговой инспекции, руководитель фирмы "Интер" не знает, однако следствие, по-видимому, прочно связало имена Михеева и Эберле. По словам Сергея Михеева, следователь предложил ему написать, как он давал Эберле взятку. Когда предприниматель отказался, его отправили в изолятор временного содержания. От заключения же под стражу Михеева спасло только то, что милиционер, оформлявший его в ИВС, обнаружил у него в кармане таблетки: Михеев некоторое время назад перенес инфаркт. Директора "Интера" снова привезли в прокуратуру, и врач срочно вызванной "Скорой" констатировал у него гипертонический криз.

По словам Сергея Михеева, оказавшись на свободе, он обратился за помощью к мэру Барнаула Владимиру Баварину и губернатору края Александру Сурикову, которые пообещали лично разобраться в ситуации. Не намерен оставлять дело без внимания и депутат краевого Законодательного собрания Алексей Михеев, работающий заместителем директора фирмы "Интер". Кстати, за день до происшедшего Сергей Михеев в числе других 17 человек был награжден благодарственной грамотой мэрии Барнаула за отличную работу его предприятия...

Начальник налоговой инспекции края Лев Коршунов отказался от каких бы то ни было комментариев по поводу задержания Петра Эберле и возбуждения уголовного дела в отношении бывшего начальника инспекции, ныне работающего в должности заместителя начальника Олега Михайленко, который в настоящее время находится в больнице. Дело в отношении двух заместителей начальника краевой налоговой инспекции должно, по-видимому, стать очередным громким уголовным делом в крае. Правда, нельзя сказать, что предыдущие "громкие" дела, расследовавшиеся краевой прокуратурой, получили достойное завершение. Дело Сергея Потапова, в свое время без оглядки на тайну следствия и презумпцию невиновности широко комментировавшееся самими прокурорами, благополучно заглохло. Процесс по делу о махинациях с централизованными кредитами, получивший в прессе название "дело Аргунова", затянулся уже более чем на полгода, лишившись к тому же двоих из восьми обвиняемых: в прошлом году умер начальник Главного управления Центробанка РФ по Алтайскому краю Александр Аргунов, а зимой скончался главный "герой" дела Рафшан Мамедов... Чем закончится дело Эберле и Михайленко - следствие покажет.

Ольга КРЫМОВА

Опрос

КАК ВЫ СЧИТАЕТЕ: ДЕЛА В РОССИИ ИДУТ В ПРАВИЛЬНОМ НАПРАВЛЕНИИ ИЛИ ВАМ КАЖЕТСЯ, ЧТО СОБЫТИЯ ВЕДУТ НАС "НЕ ТУДА", В ТУПИК?
(В проц. от числа опрошенных)

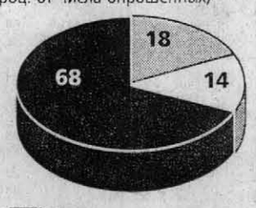

- Дела идут в правильном направлении
- События ведут нас в тупик
- Затрудняюсь ответить

ЗА КОГО БЫ ВЫ, СКОРЕЕ ВСЕГО, ПРОГОЛОСОВАЛИ НА НОВЫХ ПРЕЗИДЕНТСКИХ ВЫБОРАХ, ЕСЛИ БЫ ОНИ СОСТОЯЛИСЬ В БЛИЖАЙШЕЕ ВОСКРЕСЕНЬЕ И ЕЛЬЦИНА НЕ БЫЛО БЫ В СПИСКЕ КАНДИДАТОВ?
(В проц. от числа опрошенных)

Гайдар Егор	1
Горбачев Михаил	1
Жириновский Владимир	4
Зюганов Геннадий	18
Лебедь Александр	15
Лужков Юрий	4
Немцов Борис	4
Руцкой Александр	1
Солженицын Александр	1
Тулеев Аман	2
Федоров Святослав	1
Черномырдин Виктор	4
Чубайс Анатолий	1
Явлинский Григорий	6
Другой	2
Ни за кого/не стану принимать участия в выборах	18
Не хочу отвечать/затрудняюсь ответить	17

(Опрос ВЦИОМ, проведенный 14 - 19 марта с. г. среди 1630 жителей России)

РИСУНОК ВЯЧЕСЛАВА КАПРЕЛЬЯНЦА

Деньги

С гор Алтая открывается вид на Европу

На прошлой неделе правительство Республики Алтай заявило о своем намерении выйти на международный финансовый рынок с собственными облигациями. В принятом на днях постановлении определяются условия эмиссии и статус новых ценных бумаг.

Идея выхода со своими ценными бумагами на международный финансовый рынок и выпуска еврооблигаций в последнее время овладела умами многих региональных лидеров. Аналогичные усилия предпринимаются на Урале, в конце прошлого года о выпуске собственных евробондов заявила Бурятия, в середине марта текущего года - Иркутская область. Одно время соответствующий проект разрабатывало и Законодательное собрание Алтайского края.

Целями эмиссии правительственных товарных облигаций, обеспеченных материальными ресурсами Республики Алтай (такое официальное название получили горноалтайские ценные бумаги), являются, естественно, привлечение в республику иностранного капитала, развитие экспортного потенциала Горного Алтая и создание современной производственной базы.

Предполагается, что объем эмиссии облигаций составит 1 млрд. 250 млн. долларов. Всего должно быть выпущено 50 облигаций номиналом по 25 млн. долларов. Согласно принятому постановлению, все они должны быть реализованы исключительно за пределами России, а не стать предметом купли-продажи на местном межбанковском валютном рынке. Правда, последнее предупреждение, по-видимому, является простой формулировкой, поскольку сумма в 25 млн. долларов вряд ли оказалась бы доступной для какого-либо горноалтайского коммерческого банка. Срок погашения облигаций - 5 лет, доход по ним будет начисляться из расчета 9,5 процента годовых и выплачиваться равными долями в течение всех пяти лет.

Видимо, эмиссия и размещение товарных облигаций смогут в некоторой степени уменьшить напряженность республиканского бюджета. Проект закона о бюджете на 1997 год был принят в первом чтении сессией Госсобрания Республики Алтай - Эл Курултая 24 января. Его расходная часть была утверждена в размере 195,6 млрд. рублей, доходная - в размере 19,1 млрд. рублей. Естественно, столь значительный дефицит бюджета потребовал не менее значительных шагов по его сокращению. В течение всего своего суверенного существования Республика Алтай практически на 90 процентов остается зависимой от федерального бюджета, который, как известно, имеет обыкновение не рассчитываться с регионами вовремя. Поэтому в качестве защищенных статей республиканского бюджета в законопроекте названы выплата заработной платы, пособий, продовольственное обеспечение, приобретение медикаментов, дотации на животноводческую продукцию. Финансирование остальных расходов - большой вопрос. В этом смысле облигации, будь они полностью размещены на внешнем рынке, могли бы помочь республике решить свои финансовые проблемы. Эмиссия государственных ценных бумаг названа в законе о бюджете одним из способов снижения напряженности бюджета наряду с мобилизацией налоговых средств прошлых лет, задержанных в коммерческих банках из-за неплатежеспособности, а также получением средств в результате сокращения численности работников.

Ближайшим соседом Республики Алтай, заявившим о намерении эмитировать еврооблигации, стала Иркутская область. В конце марта губернатор области Юрий Ножиков подписал постановление о создании координационного совета по подготовке регионального займа. В качестве банка-агента утвержден московский Всероссийский банк развития регионов. Предпочтение этому банку было отдано потому, что он имеет широкие международные связи, а также программу содействия субъектам РФ в разработке проектов эмиссии еврооблигаций. По словам председателя координационного совета по подготовке эмиссии региональных еврооблигаций Владимира Дворниченко, объем эмиссии еврооблигаций будет определен управляющим банком на основе экономического анализа. Согласно предварительным оценкам банка, Иркутская область сможет разместить еврооблигации в объеме 80 млн. долларов. Программа рассчитана на 15 месяцев. Начать размещение еврооблигаций предполагается в начале 1998 года.

Что же касается Алтайского края, то, по словам вице-губернатора Владимира Германенко, перспектива выпуска собственных евробондов, прорабатывавшаяся в конце прошлого года, несколько отодвинулась в связи с выборной кампанией на пост губернатора. Теперь администрация края предполагает вернуться к этой идее и создать рабочую группу по подготовке соответствующего проекта.

Лариса КУЗЬМИНА

Замочная скважина

■ Свою версию назначения Бориса Немцова первым вице-премьером выдвинул "Замочной скважине" осведомленный собеседник в аппарате Белого дома. Он допускает, что на встрече 14 марта Президент Борис Ельцин мог предложить Немцову, которого многие политики считают очень перспективным, возглавить Кабинет. По всей видимости, последний отказался. После этого, предполагает собеседник, нижегородскому губернатору был предложен пост первого вице-премьера. В случае, если бы Немцов согласился стать премьером, Президент мог бы дать ему пару месяцев на ознакомление с делами в ранге того же первого вице-премьера, не исключает наш источник. "За этот срок разговор о премьерстве забылся бы сам собой", - сказал он.

■ В аппарате премьера Черномырдина царит умеренный оптимизм. Как уверили "Замочную скважину", решение Б. Немцова заняться естественными монополиями встречено спокойно. Другому вице-премьеру - Я. Уринсону - эта работа вряд ли окажется по силам, полагают в окружении премьера.

■ Оптимизма премьерского окружения мог бы не разделять достаточно близкий к В. Черномырдину человек - руководитель аппарата правительства В. Бабичев. Злые языки в правительственных коридорах поговаривают, что в середине марта можно было ожидать его отставки. Поводом для нее послужили бы разговоры о том, что в Кабинете якобы практически не осталось сторонников премьера. Самого Бабичева, считают в кулуарах, Черномырдин пытался сохранить своим заместителем до последнего. По одной из версий, обсуждаемых в Белом доме, уход Бабичева мог быть вызван его особыми отношениями с Госдумой, которые не вызывали большого энтузиазма в Кремле.

Обратная сторона карты

Как показали последние "налоговые скандалы", информация о банковских счетах некоторых персон может представлять большую ценность для стратегов "войны компроматов". А вот можно ли получить какие-либо пикантные данные, используя действующие в России системы пластиковых карточек? Банковские, компьютерные и милицейские специалисты полагают, что пока эти системы представляют интерес лишь для мошенников.

КОЛЛАЖ ЮРИЯ ВЛАДИМИРОВА И АНДРЕЯ КЛЕПАЧА

Главное - чтобы "художник" был хороший.

ТИХИЙ ВЗЛОМ

По мнению экспертов, "взломать" банковскую систему безопасности и получить таким образом данные о счете держателя пластиковой карты практически невозможно. Подобного случая проникновения со стороны в "святая святых" банка до сих пор не случалось - по крайней мере, в отношении нормальных систем безопасности.

Утечка информации возможна через клерков. Однако, как заявил "Интерфакс - АиФ" сотрудник одного из столичных банков, вероятность злоупотреблений служебным положением допустима лишь в том случае, если недостаточно хорошо продумана система управления персоналом. В идеале ни один менеджер не проводит всех операций по обслуживанию держателя карты и не имеет доступа ко всем открытым сведениям о клиенте. В этих условиях участие в мошеннических операциях равносильно добровольному приходу с повинной, поскольку вычислить сотрудника не представляет особого труда. Информация на магнитной полосе карты доступна, как правило, лишь одному человеку. Номер карты также могут узнать немногие сотрудники, и доступ в данном случае контролируется максимально.

Уверенность специалистов основана также и на технической защищенности самих пластиковых карт. Однако она далеко не всегда служит стопроцентной гарантией от "чужих рук".

БАНКОВСКИЙ "ТЕРМИНАТОР": МИФЫ И РЕАЛЬНОСТЬ

Как утверждают специалисты процессинговых компаний, безопасность любой карточной системы в России обеспечивается ее сложностью и обилием распределенной инфраструктуры участников. Наличие барьеров защиты страхует от вмешательства "яйцеголовых" преступников, вооруженных знаниями, логикой и компьютерами. Гениальные хакеры, программисты-взломщики банкоматов (помните маленького киногероя голливудского блок-бастера "Терминатор-2" с его веселой присказкой "Easy money"?) - все это, по мнению компьютерщиков, скорее, из области фантастики. Пластиковая карточка всегда содержит какие-либо особые признаки. Например, встроенный чип, хранящий информацию о владельце и идентифицирующий его при пользовании. Присутствуют магнитная полоса, номер - "пан", личная подпись клиента. Ему также выдается секретный код - "пин" (персональный идентификационный номер). При оплате какого-либо товара или услуги контролер проверяет сначала саму карту, а затем авторизует ее, т. е. выясняет, хватит ли денег на покупку. Причем ни один признак карты не выдает истинного размера вашего счета. Чаще всего проверка осуществляется обычным звонком в банковский центр авторизации и последующей просьбой предъявить паспорт.

Но если вы совершаете покупку в магазине, оборудованном средствами электронной авторизации, или снимаете наличные деньги с карты в банкомате, то тогда ключевым признаком идентификации является "пин". На заключительном этапе использования при покупке товара карта прокатывается в специальном устройстве (импринтере) вместе с бланком-чеком (слипом), на котором вы оставляете свою сверяемую с оригиналом подпись. Копию слипа отдают вам. Как видим, механизм оплаты пластиковой картой носит многоходовый характер, поэтому "покупать" все звенья цепи проплаты преступникам становится невыгодно (да это и невозможно), а отдельный "сбойный" участок быстро вычисляется компетентными органами. Так что если в России на почве пластиковых карточек и совершаются преступления, то чаще всего в них виноваты либо банальная человеческая беспечность, либо излишняя доверчивость.

КАК УКРАСТЬ МИЛЛИОН

Статистика показывает, что большинство "карточных" преступлений в стране совершаются без использования карт вообще или с применением каких-либо фальшивок. Классический случай был раскрыт в системе магазинов Global USA. Группа мошенников, подкупив кассиров-контролеров, действовала следующим образом. Некий покупатель расплачивался на кассе своей картой, после чего преступники по оставшемуся слипу изготавливали фальшивое клише и подделывали подпись владельца. Другой покупатель, совершая покупку за наличные, в этот момент и не подозревал, что вместо его денег в магазине останется поддельный слип, изготовленный с фальшивого клише, с тщательно подделанной подписью. Его же деньги банда присвоит себе. Так за две недели существования шайки ей удалось обокрасть магазин на несколько сотен тысяч долларов.

Некоторые преступные группы действуют иначе. Одни собирают выброшенные беспечными покупателями копии слипов прямо... из урн вблизи магазинов. Другой вариант - мошенники подкупают официантов в ресторанах, которые прокатывают несколько слипов с карточки посетителя, пока тот отвлекся или, скажем мягко, не в состоянии контролировать ситуацию.

Нередки случаи мошенничества со стороны кассиров-контролеров при электронной авторизации владельца карты. Теоретически вам должны предложить выносную компьютерную клавиатуру, на которой вы сами наберете свой "пин". Однако бывает, что кассир как бы между делом спрашивает ваш личный код или предлагает его ввести со своего места. Вы доверчиво соглашаетесь, произносите "пин" - остальное является делом техники. Иногда по делу работает достаточно большая "бригада" мошенников. Они "пасут" владельца карты где-нибудь на отдыхе, незаметно сопровождают в магазине с одной целью - выяснить "пин". В случае успеха перспективы у мошенников весьма заманчивы. Порой через банкомат они успевают вычистить не только всю сумму с карточки владельца, но и сумму овердрафта из банка-эмитента (величина кредита, который автоматически предоставляется банком хозяину карты в случае перерасхода денег со счета с условием быстрого погашения задолженности).

Случается, что карты выкрадывают. Нередко это происходит за рубежом с последующей переправкой украденной карточки в Россию - тогда ее след сильно запутывается, и преступники получают значительную временную фору. Похищенная карта передается "художникам", которые отрабатывают подделку подписи владельца, после чего мошенники отовариваются по карте в магазинах с "голосовой" авторизацией. Поскольку обворованный владелец карты может быстро ее хватиться и заблокировать свой счет в банке, то при таком механизме преступления требуется участие большого количества квалифицированных "специалистов", в запасе у которых практически нет времени. Поэтому подобные аферы достаточно редки.

Самый элегантный способ мошенничества связан с умением преступника психологически влиять на кассиров и убеждать их не осуществлять процедуру авторизации. Такое случается, например, в очень престижных и дорогих магазинах, куда мошенник приезжает под видом респектабельного покупателя и предъявляет фальшивую или растраченную карту с видом, не оставляющим сомнения в ее подлинности. Однако это больная тема, скорее, на Западе. В России подобное практически не встречается. Попадаются в сети правоохранительных органов и весьма оснащенные банды. Так, в Санкт-Петербурге была задержана шайка, владевшая эмбоссером (аппаратом стоимостью 60 тыс. долл., предназначенным для изготовления пластиковых карт), импринтерами и другой техникой. Преступники фабриковали фальшивые карты и слипы для других банд мошенников.

ТАЙНА ДЛЯ ЛЕНИВОГО

Многие отечественные юристы считают, что в России банковская тайна лишь декларирована. На практике доступ к ней не имеет только ленивый. Органы следствия и предварительного дознания, прокуратура имеют информацию о вкладах еще до решения суда по уголовному делу, какое бы оно ни было. Но ведь обвинительный приговор может и не состояться, и в этом случае полностью оправданный владелец счета или карточки в смысле тайны вклада окажется рассекреченным.

Эльгард Зингер, генеральный директор МСП "Русс-И.Г.К", работающего с российскими предпринимателями по взысканию долгов фирм, отмечает, что властные органы, в частности прокуратура, должны допускаться к банковской информации только по решению суда, иначе происходит нарушение элементарных прав. По словам Э. Зингера, при существующих условиях для негативных целей любое лицо получает доступ к тайне через операциониста. Причем совершенно свободно, и это даже не считается трудной работой.

КАРТОЧНЫЕ ПРАВИЛА

Они просты. Прежде всего рекомендуется держать в тайне свой "пин", набирать его на клавиатуре терминалов и банкоматов скрытно от других. Нельзя записывать "пин" в записную книжку. Хранение карточки вместе с документами также может привести к опустошению счета. При расчетах в магазинах и ресторанах желательно контролировать все, что делает с картой продавец или официант, при этом нужно строго проверять содержание слипа перед его подписанием. Если держатель подписал два слипа сразу, ему не избежать неприятностей.

В случае утраты карточки следует сразу же заявить в свой банк. Он заблокирует счет, и, даже если преступник успеет что-то купить, пострадает магазин, а не держатель карты.

Материал подготовили Всеволод СЕМЕНЦОВ, Виктория КРАСНЮК, Антон ГОШЕВ

Основные показатели деятельности средних и малых коммерческих банков России

№	Банк	Город	Активы	изм., %	Капитал	изм., %	№	Прибыль	изм., %	№	Кредиты	№	Депозиты	№	СМД	№	К/Ар, %	№	ЛА/А, %	№	РЕН кап., %	№	РЕН акт., %	№	РЕН расх., %	№	ГДО/А, %	№	Филиалы	№	Персонал	№
1	Ханты-Мансийский	Ханты-Мансийск	477,3	36	88,5	30	20	21,2	-35	45	282,3	4	331,5	2	303,8	4	28	103	20	134	26	89	58	54	9	113	6	105	5	47	392	32
2	Москомприватбанк	Москва	466,8	38	66,6	123	38	36,9	10	19	232,9	8	253,9	15	84,1	81	23	122	62	26	74	27	53	66	22	63	27	53	6	42	319	45
3	Транскредит*	Москва	465,6	26	143,0	26	5	7,7	-27	94	261,4	6	237,5	19	215,4	17	48	53	81	1	6	117	—		—		33	28	2	73	74	105
4	Олимпийский*	Москва	463,7		127,9		7	32,2		25	227,7	10	219,7	23	—		43	66	41	79	—		—		—		7	102	—		—	
5	Томскпромстройбанк	Томск	454,6	14	121,8	67	9	35,3	-60	21	250,4	7	315,7	5	303,6	5	36	80	20	133	32	80	56	58	16	79	1	136	15	10	697	11
6	Фрунзенский*	Москва	451,2	28	44,3	1	65	3,3	-66	127	215,7	11	38,7	126	—		—		—		7	112	—		—		0	142	—		—	
7	Элбим-банк	Москва	451,3	16	108,2	13	13	8,1	-6	92	137,6	35	306,5	7	297,9	6	30	98	50	53	8	111	49	77	4	135	26	46	10	23	985	4
8	Пресня-банк*	Москва	445,1	—	105,3	—	14	3,7	—	124	387,4	1	330,4	3	—		13	146	16	141	—		—		—		0	145	—		—	
9	Сургутнефтегазбанк	Сургут	442,0	40	92,8	42	18	50,1	-14	7	161,8	28	337,4	1	369,5	2	34	85	40	81	63	38	52	72	34	39	16	71	5	47	669	13
10	Гарантия	Н. Новгород	440,3	95	143,7	163	4	78,4	1152	2	159,3	29	277,0	9	248,6	14	97	28	50	52	79	21	98	4	32	44	7	100	—		—	
11	Транскапиталбанк	Москва	431,1	271	50,7	492	54	21,4	126	44	116,4	47	264,9	12	100,4	64	22	127	64	23	72	28	45	86	21	68	19	64	1	83	156	73
12	Самараагробанк	Самара	421,7	-17	102,4	50	16	21,2	-70	46	124,1	41	292,0	8	270,4	9	46	59	39	83	21	96	37	101	15	87	12	81	49	2	1 915	1
13	Металэкс	Красноярск	416,2	58	50,9	97	52	29,6	-34	29	209,0	12	245,9	17	253,0	13	19	136	37	88	65	35	72	30	14	92	0	144	2	73	402	29
14	Экономбанк*	Саратов	409,2	3	85,9	82	25	30,0	-33	28	275,0	5	306,9	6	296,0	7	24	116	17	138	41	64	53	67	16	80	2	129	12	17	797	6
15	Электробанк*	Москва	405,0	-18	110,1	-5	12	7,6	-58	97	177,9	23	247,6	16	—		23	121	10	148	7	115	—		—		0	140	—		—	
16	Башкирия	Уфа	404,9	-37	70,4	155	32	40,5	35	17	293,7	3	262,9	13	237,8	15	14	143	18	137	96	11	54	65	18	75	6	106	53	1	1 443	2
17	Юганскнефтебанк	Нефтеюганск	404,0	120	60,2	34	43	28,2	-31	32	186,3	19	329,2	4	338,7	3	20	133	34	97	54	48	60	50	21	66	1	134	15	10	530	19
18	Архангельскпромстройбанк	Архангельск	397,0	—	55,0	44	47	5,4	-87	113	183,3	21	103,8	71	164,0	26	3	149	7	149	11	108	—		3	139	2	130	14	13	415	28
19	Славянский кредит	Москва	396,5	103	38,1	133	77	25,1	251	36	311,5	2	181,8	28	130,8	42	14	144	27	119	86	16	27	112	37	32	0	141	1	83	145	78
20	Заречье	Казань	392,5	35	132,9	112	6	28,8	216	31	163,6	26	211,8	25	206,2	19	48	56	22	130	26	90	43	91	24	55	14	75	10	23	470	22
21	Инкор-банк	Москва	386,2	—	363,0	—	1	19,9	—	50	22,2	136	9,1	142	16,5	126	47	57	34	98	—		—		173	1	33	27	0	97	82	103
22	Бизнес	Москва	376,5	-4	58,6	31	45	14,4	66	66	151,2	31	265,0	11	259,3	12	22	128	32	105	26	88	31	107	14	93	19	63	6	42	389	34
23	Прио-Внешторгбанк	Рязань	374,1	2	123,6	46	8	11,5	-39	75	199,7	13	225,1	22	224,1	16	46	60	27	120	10	109	46	84	7	127	11	87	17	8	791	7
24	Воронеж	Воронеж	363,6	5	65,3	80	39	29,2	12	30	189,2	15	258,8	14	265,9	10	28	105	38	86	49	54	52	68	18	76	13	79	15	10	1 039	3
25	ВестЛБ Восток	Москва	361,7	—	40,5	—	72	9,9	—	84	154,3	30	8,2	144	8,8	130	22	130	64	21	—		—		11	104	53	9	0	97	62	109
26	Челябинвестбанк	Челябинск	346,8	9	115,5	43	11	45,1	-59	12	141,0	34	205,9	26	198,9	21	44	64	23	127	42	63	52	70	34	40	8	99	20	6	727	9
27	Югбанк	Краснодар	340,7	9	52,0	71	51	12,5	-46	74	123,5	42	276,1	10	273,1	8	24	119	37	89	27	86	41	97	10	110	13	80	16	9	899	5
28	Свердлсоцбанк	Екатеринбург	337,3	-9	89,1	5	19	46,1	-69	9	168,9	25	237,7	18	209,6	18	41	70	29	114	42	57	51	74	35	37	4	112	11	19	502	21
29	ЕТБ	Москва	333,4	-29	87,9	27	21	2,0	-78	139	230,4	9	165,8	34	73,0	88	25	113	15	144	2	120	23	113	2	142	7	104	4	52	210	59
30	Золото-Платина банк	Екатеринбург	318,6	114	155,9	353	2	4,3	40	121	132,4	22	159,4	39	139,0	39	66	17	44	74	6	116	35	104	6	129	9	96	9	28	380	36
31	Мосводоканалбанк	Москва	311,2	84	26,1	128	106	10,3	7	82	143,1	33	231,9	21	262,2	11	11	148	27	121	47	56	57	55	7	124	17	69	4	52	180	65
32	ВОКВнешторгбанк	Н. Новгород	310,4	—	86,5	—	23	36,9	—	18	96,3	61	172,4	31	156,9	29	59	27	56	38	—		—		58	16	12	85	9	28	343	39
33	Кредит-Москва	Москва	309,2	10	83,9	92	26	34,6	-7	22	66,3	83	165,5	35	160,0	28	122	2	75	10	52	51	60	51	22	64	54	6	9	28	395	30
34	Евросиббанк	Москва	308,8	—	61,8	—	40	23,0	—	41	189,0	16	232,0	20	571,7	1	25	114	39	84	—		—		9	112	3	113	0	97	97	99
35	Камчаткомагропромбанк	Петр.-Камчатский	304,4	44	103,7	78	15	67,4	12	3	110,8	53	150,6	47	141,6	38	70	15	51	49	83	17	51	73	103	4	29	36	14	13	222	55
36	Огни Москвы	Москва	301,1	202	39,8	158	75	11,4	139	76	187,8	18	152,7	45	146,1	35	18	140	43	76	36	72	45	88	15	90	5	109	7	39	221	56
37	Вербанк	Москва	288,5	69	67,8	231	36	47,6	237	8	188,1	17	174,0	30	130,6	43	34	86	30	112	108	7	74	26	39	30	28	39	0	97	53	115
38	Регионбанк	Хабаровск	286,4	—	61,5	—	41	27,5	—	33	161,9	27	216,6	24	191,4	23	33	89	26	123	—		—		25	52	10	88	3	63	383	35
39	Русский славянский банк	Москва	280,0	74	44,4	182	64	17,6	20	54	123,0	43	155,3	41	151,4	32	32	93	46	65	58	42	43	92	21	67	37	21	4	52	390	33
40	Новосибирсквнешторгбанк	Новосибирск	273,1	40	82,4	51	27	51,3	77	6	47,1	101	162,1	37	145,1	36	71	14	53	44	75	25	68	40	45	24	30	33	5	47	366	37
41	Волгопромбанк	Волгоград	263,8	7	79,4	63	30	60,0	-19	4	115,2	50	172,1	32	172,0	25	47	58	33	101	90	14	62	46	63	11	7	103	10	23	616	16
42	НБД Банк	Н. Новгород	260,5	2	71,4	88	31	40,8	64	16	91,9	65	153,9	43	131,7	41	52	42	50	58	67	34	55	62	47	20	23	51	8	34	560	18
43	Краснодарбанк	Краснодар	253,7	11	50,2	123	55	27,0	35	34	122,7	44	199,4	27	201,0	20	29	100	28	117	64	36	66	41	20	69	7	101	8	34	665	15
44	Московско-Парижский банк	Москва	246,8	46	59,6	55	44	20,6	-32	48	127,0	40	122,5	54	127,2	48	39	72	64	20	35	74	97	6	9	111	0	145	0	97	68	108
45	Евразия-Центр	Москва	241,5	—	146,5	—	3	45,1	-49	11	109,9	54	86,6	85	70,6	91	87	9	45	70	—		—		37	33	18	66	4	52	170	68
46	Якиманка	Москва	237,4	38	52,9	80	50	17,2	-3	58	184,2	20	72,1	96	54,9	103	27	108	34	95	40	65	31	106	38	31	11	86	3	63	125	85
47	Инвестбанк	Калининград	236,1	21	54,6	129	48	15,3	52	63	63,5	86	167,9	33	153,5	31	44	65	56	36	32	78	35	103	24	54	28	41	3	63	395	30
48	Курскпромбанк*	Курск	233,2	3	98,8	54	17	45,2	-14	10	118,0	45	111,2	61	111,6	58	53	41	17	139	50	53	48	81	71	7	3	118	12	17	454	24
49	Метрополь	Москва	227,8	-6	39,9	41	74	9,8	0	86	197,1	14	153,4	44	160,4	27	20	134	19	136	29	83	35	102	13	98	0	137	0	97	250	49
50	Петрокоммерц	Москва	217,2	166	30,5	118	93	8,3	144	90	177,9	24	181,1	29	198,1	22	16	141	40	82	47	58	90	12	7	126	4	111	0	97	111	94
51	Тарханы	Пенза	216,6	—	33,8	—	84	15,5	—	62	111,5	52	162,6	36	146,9	34	24	117	35	91	—		—		16	83	9	93	11	19	700	10
52	Содбизнесбанк	Москва	215,4	97	43,2	44	66	6,1	-15	108	102,8	57	110,2	62	98,4	68	36	77	50	57	16	102	29	109	17	78	12	84	7	39	230	51
53	АвтоВАЗбанк-Москва	Москва	213,6	-26	49,0	69	59	5,9	75	111	133,5	37	111,6	60	143,5	37	28	104	22	131	15	104	54	64	6	130	2	128	—		—	
54	Аспект	Москва	213,6	48	116,0	58	10	43,0	-20	13	92,9	62	82,0	88	89,3	78	115	4	52	46	45	60	50	76	95	5	35	22	0	97	114	93
55	ПИБ	Москва	212,8	10	81,9	71	28	12,6	-52	72	118,0	46	121,2	55	124,3	49	49	52	24	125	17	100	47	83	13	96	2	127	5	47	343	39
56	Визави	Москва	212,7	45123	42,3	27200	68	15,9	24278	61	45,8	105	12,8	139	3,8	133	35	81	49	61	75	26	27	111	122	3	26	47	0	97	53	115
57	МБТиС	Москва	212,4	38	26,4	384	104	3,0	337	129	101,9	58	44,7	118	56,6	101	19	138	56	37	19	99	62	47	3	140	38	20	—		—	
58	Метракомбанк*	Ростов-на-Дону	211,9	—	49,9	—	58	11,2	—	78	135,4	36	130,7	51	—		31	96	32	107	—		—		9	116	—		11	19	335	42
59	Эталонбанк	Москва	210,1	—	28,2	—	100	18,4	—	52	116,4	48	154,2	42	129,1	45	22	126	55	42	—		—		22	62	17	70	22	5	435	27
60	Липецккредит	Липецк	209,9	38	42,2	56	69	11,2	29	79	92,0	64	152,0	46	178,0	24	29	100	25	124	29	82	56	57	11	103	13	78	25	3	668	12
61	Ухтабанк	Ухта	209,4	51	53,8	46	49	21,8	-18	43	51,5	96	145,9	48	118,0	52	62	24	59	30	44	61	78	23	20	70	29	34	—		—	
62	Подольскпромкомбанк	Подольск	204,7	49	80,2	91	29	24,5	12	37	66,2	84	122,9	53	129,5	44	66	18	40	80	35	75	45	85	43	26	98	2	2	73	193	61
63	Держава	Москва	203,5	68	86,5	201	24	58,0	205	5	35,2	118	76,3	93	66,5	92	167	1	80	2	111	4	105	3	54	17	62	1	0	97	140	80
64	Новбизнесбанк	Новороссийск	203,5	-17	31,6	39	92	5,6	67	112	60,1	91	132,9	50	123,6	50	18	139	33	101	20	97	16	115	15	89	0	145	1	83		
65	Первый ваучерный банк	Москва	200,7	335	45,9	241	61	31,8	272	27	50,9	99	119,8	57	115,2	54	77	13	78	3	126	3	86	16	45	22	58	3	8	34	200	60
66	Гагаринский	Москва	197,5	12	70,4	70	33	18,1	-52	53	78,8	69	108,5	66	111,2	60	51	44	57	34	29	84	48	79	23	56	29	35	3	63	333	43
67	Братский АНКБ*	Братск	193,3	—	23,4	—	111	7,1	—	99	148,7	32	155,7	40	—		15	142	27	118	—		—		—		0	145	—		—	
68	АККОбанк	Сургут	193,3	29	26,3	58	105	6,5	58	105	85,5	68	161,2	38	151,0	33	22	129	29	113	27	85	44	90	10	106	3	119	9	28	213	58
69	Тольяттихимбанк	Тольятти	186,9	111	58,2	66	46	32,2	11	24	104,7	56	121,2	56	154,3	30	53	40	47	64	69	31	63	45	59	14	12	82	1	83	161	71
70	Росдорбанк	Москва	186,6	—	61,2	—	42	35,7	—	20	51,0	98	89,9	82	112,8	56	48	54	32	103	—		—		33	43	0	138	—		—	
71	Колыма-банк	Магадан	185,2	-27	69,8	272	34	96,0	228	1	40,6	114	107,4	67	100,8	63	89	8	63	25	219	1	97	7	131	2	32	29	14	13	273	48
72	Сибакобанк	Новосибирск	184,5	21	87,4	81	22	42,6	31	14	70,5	77	94,6	77	92,2	75	60	25	35	92	62	39	68	39	48	19	5	98	4	52	226	53
73	Нерюнгрибанк	Нерюнгри	181,7	26	49,9	65	56	20,2	-27	49	100,1	60	125,4	52	121,0	51	35	82	13	145	50	52	68	38	22	61	3	124	0	97	110	95
74	Инвестсбербанк	Москва	181,2	-19	67,0	24	37	13,4	170	70	58,1	94	106,0	69	128,1	47	79	11	55	41	26	91	72	29	11	102	42	17	0	97	341	41
75	Приупскбанк	Тула	181,2	1	69,0	97	35	32,0	-42	26	92,6	63	97,0	74	103,2	62	51	46	22	132	54	46	57	56	42	27	3	115	10	23	732	8
76	Петр Первый	Воронеж	180,4	15	25,0	102	109	15,0	23	64	76,6	72	135,1	49	137,6	40	26	109	46	69	80	19	56	60	19	73	26	45	18	7	520	20
77	ОБИ-банк	Москва	179,2	180	19,4	141	119	13,6	129	68	77,3	71	60,7	108	46,8	106	25	112	59	31	99	10	70	34	19	72	50	10	0	97	50	118
78	Технобанк	Москва	179,2	2	37,7	36	79	6,6	20	103	101,4	59	98,2	72	88,7	79	28	106	28	116	19	98	61	48	6	128	14	76	9	28	243	38
79	Стайл-банк	Москва	177,6	—	33,8	—	85	24,0	—	39	128,5	38	89,1	83	—		24	120	32	108	—		—		45	25	5	110	8	34	600	17
80	Новатор	Москва	174,2	23	21,5	52	116	0,1	93	149	128,0	39	93,9	78	71,4	90	17	147	30	54	1	121	30	108	0	143	3	123	0	97	136	83
81	Абсолют	Москва	173,6	233	27,1	639	103	17,2	1180	57	37,3	116	86,4	86	96,7	71	54	36	78	4	104	9	48	78	53	18	34	24	1	83	191	62
82	ЗенАК-банк	Москва	165,6	36	18,6	116	125	10,9	-71	61	70,7	76	110,1	64	128,3	46	39	137	23	100	76	24	59	53	15	88	2	131	1	83	—	
83	Русский генеральный банк	Москва	163,7	919	10,8	551	53	17,5	312	56	69,2	79	64,6	103	78,0	85	65	19	76	7	53	49	81	21	24	41	39	18	0	97	95	101
84	Специнвестбанк	Москва	158,5	126	24,5	84	110	14,2	149	67	87,8	67	65,4	101	41,6	110	25	115	70	14	68	33	56	61	29	46	31	31	2	73	124	87
85	Негоциант	Москва	157,1	7	21,8	15	115	5,3	9	114	113,9	51	105,3	70	114,3	55	13	145	17	140	27	87	45	87	8	123	0	139	2	73	160	72
86	Стромкомбанк	Красноярск	156,6	56	36,1	106	82	17,2	53	59	116,3	49	112,6	59	98,3	69	26	110	22	129	64	37	83	18	19	71	0	145	2	73	442	26
87	Левобережный	Новосибирск	155,6	9	42,9	35	67	12,6	5	73	69,6	78	108,9	65	112,2	57	36	79	38	87	34	76	42	95	25	53	20	56	3	63	—	
88	Московский кредитный банк	Москва	151,7	21	44,4	170	63	18,8	227	51	32,8	123	67,1	99	70,3	124	55	32	52	47	58	43	42	94	63	12	31	30	0	97	142	79
89	Контакт	Москва	151,6	13	30,4	60	94	6,0	-39	109	73,3	73	97,6	73	109,2	61	31	95	45	71	21	95	42	96	10	109	20	57	0	97	230	51
90	Липецккомбанк	Липецк	151,0	11	35,0	140	83	10,0	55	83	65,2	85	107,2	68	99,4	66	34	84	33	99	32	79	89	13	8	119	3	121	11	19	—	
91	Машбанк	Москва	150,9	107	15,4	93	132	6,3	—	107	108,0	55	96,8	75	98,7	67	21	131	24	126	53	50	63	44	11	105	10	89	3	63	139	82
92	Морбанк	Москва	147,1	—	33,3	52	86	2,3	68	137	67,1	82	77,5	90	95,5	72	32	91	35	93	7	114	—		5	131	13	72	2	73	119	91
93	Москва. Центр	Москва	143,6	35	40,3	58	73	23,5	-16	40	42,1	111	92,2	80	97,1	70	54	34	52	45	71	29	71	32	36	35	46	14	—		—	
94	Профбанк	Москва	140,0	83	16,6	90	130	6,0	193	110	58,7	93	118,0	58	115,4	53	24	118	58	32	47	55	42	93	13	97	44	15	1	83	104	97
95	Вологжанин	Вологда	137,5	72	46,1	100	60	25,3	76	35	67,6	81	81,0	89	77,2	86	49	51	31	110	68	32	120	1	23	60	19	62	3	63	225	54
96	Альта-банк	Москва	136,0	58	33,4	223	76	4,9	103	117	90,2	66	90,9	81	83,5	82	38	74	30	111	24	93	41	98	14	95	9	97	1	83	180	65
97	Новобанк	Новгород	133,6	—	22,2	—	114	1,9	—	140	36,8	117	110,2	63	90,0	77	29	102	46	68	—		—		4	136	12	83	13	16	668	14
98	Агропромбанк	Тюмень	132,4	-25	29,8	66	95	33,1	56	23	77,7	70	95,1	76	94,3	74	27	76	28	115	95	12	70	33	41	29	3	114	25	3	464	23
99	ТЭМБР-банк	Москва	131,2	5	32,4	46	88	1,3	-58	144	39,9	115	92,6	79	95,4	73	42	67	60	27	5	118	37	100	3	141	26	42	4	52	123	89
100	Мак-банк	Мирный	128,0	-8	49,9	56	57	42,3	262	15	72,7	74	72,7	95	86,9	80	51	45	16	142	87	15	87	15	64	8	3	120	5	47	184	63
101	Тульский региональный банк	Тула	127,0	—	27,3	—	102	13,5	—	69	61,3	88	65,7	100	59,4	97	34	87	51	51	—		—		27	50	24	50	2	73	293	47
102	Забайкальский	Чита	125,0	11	44,9	194	62	14,4	23	65	55,1	95	75,3	94	71,8	89	33	39	15	143	39	66	52	69	28	48	5	107	10	23	324	44
103	ФБИР	Москва	124,4	48	31,7	192	90	20,7	132	47	45,9	104	68,1	98	82,8	83	60	26	73	11	108	6	80	22	36	36	21	55	6	42	150	77
104	МНХБ	Москва	121,0	1	37,5	170	80	1,3	-74	143	62,0	87	57,5	111	61,7	96	42	69	34	96	7	113	38	99	4	137	17	68	4	52	179	67
105	Частный банк	Москва	118,4	326	18,4	170	126	5,3	32	115	72,6	75	84,4	87	—		21	132	36	90	43	62	92	10	12	101	9	95	0	97	—	
106	БратскГЭСстрой	Братск	118,2	—	29,0	—	97	8,8	—	88	69,1	80	88,2	84	91,1	76	33	88	26	122	—		—		15	91	3	122	8	34	308	46
107	Примсоцбанк	Владивосток	116,4	—	31,8	—	89	3,0	—	131	50,0	100	76,3	92	58,1	99	39	71	41	77	—		—		8	120	9	94	0	97	163	70
108	Масс Медиа банк	Москва	116,2	40	40,9	117	71	23,0	81	42	32,3	124	60,5	109	52,7	104	96	6	69	16	77	22	60	49	64	9	50	12	6	42	152	76
109	Лефко-банк	Москва	114,7	95	33,1	238	87	4,1	7	122	59,6	92	71,4	97	—		42	68	45	72	23	94	69	35	8	121	9	91	7	39	450	25
110	Рускобанк	Санкт-Петербург	111,6	—	28,0	—	101	6,8	—	102	44,8	108	77,2	91	65,8	94	36	78	32	105	—		—		36	85	9	92	—		—	
111	Московский трастовый банк	Москва	105,0	97	14,5	39	134	4,9	110	118	60,3	90	39,6	123	81,2	84	20	134	50	56	39	67	28	110	29	47	18	65	0	97	96	100
112	Дорожник	Челябинск	102,2	44	37,7	183	78	24,2	89	38	46,0	103	61,1	106	64,7	95	63	20	64	23	95	13	73	28	61	13	24	49	9	28	221	56
113	Грандинвестбанк	Москва	100,3	144	22,7	100	112	11,1	85	80	22,8	135	65,0	102	—		55	33	77	6	62	40	96	8	23	59	50	11	—		—	
114	Инвестторгбанк	Москва	98,8	1857	10,0	2258	142	9,6	47518	87	26,9	131	48,7	113	16,7	125	27	107	78	5	183	2	59	52	45	23	54	7	0	97	43	121
115	Мир	Москва	95,1	—	41,2	—	70	3,4	-81	126	43,1	109	47,6	116	76,8	87	56	29	23	128	—		—		8	117	1	132	1	83	125	85
116	СПБРР	Санкт-Петербург	95,0	42	29,0	64	98	12,6	132	71	41,1	112	21,9	135	21,5	122	53	38	34	94	55	45	69	37	26	51	5	108	0	97	108	96
117	Банк на Красных воротах	Москва	94,1	175	12,2	218	137	4,9	317	119	51,0	97	59,4	110	58,4	98	23	123	71	12	55	44	50	75	17	77	34	23	1	83	62	109
118	МПИ-банк	Москва	92,8	-1	25,2	70	108	2,7	-28	133	45,4	106	39,1	124	39,8	112	51	47	49	60	12	107	56	59	5	133	22	52	3	63	169	69
119	НКсБ	Москва	88,7	1122	19,3	2850	121	7,6	1475	96	60,8	89	64,2	104	55,8	102	31	97	49	62	76	23	74	27	27	49	15	72	1	83	62	109
120	АМО-банк	Москва	86,0	—	18,7	—	124	7,9	—	93	33,8	120	50,4	112	49,5	105	51	47	65	18	—		—		16	81	49	13	4	52	118	92
121	Импэксбанк	Москва	85,9	34	28,7	56	99	3,7	-6	125	40,7	113	48,6	114	66,0	93	48	54	58	33	16	103	32	105	10	108	28	38	6	42	183	64
122	Ифко-банк	Москва	85,7	30	22,5	74	113	8,6	5	89	10,5	145	31,1	129	25,8	120	78	12	65	19	47	59	48	80	35	38	44	16	—		—	
123	Стратегия	Москва	82,4	10	29,1	8	96	9,8	24	85	29,8	125	48,2	115	45,1	108	62	23	50	55	37	71	47	82	46	21	39	19	0	97	55	114
124	Экспресс-Волга	Саратов	80,5	18	18,7	-9	123	7,4	-23	98	46,2	102	60,8	107	57,6	100	32	92	41	78	38	68	64	42	22	65	2	125	4	52	240	50
125	Аскания Траст	Москва	79,1	—	13,6	—	136	0,0	—	150	9,5	147	63,3	105	99,9	65	52	43	71	13	—		—		0	144	19	60	0	97	45	120
126	ДИБ	Москва	79,0	—	17,2	—	127	2,9	—	132	45,1	107	24,3	133	21,2	123	31	94	46	65	—		—		7	125	2	126	0	97	102	98
127	Лужники	Москва	78,8	5	31,7	142	91	17,6	110	55	19,5	138	45,3	117	—		115	5	75	9	80	18	82	20	31	45	58	4	—		—	
128	Бизнес Паритет	Москва	74,5	430	10,8	77	141	2,4	219	136	42,2	110	40,7	121	—		23	123	60	27	25	92	44	89	10	107	26	43	4	52	120	90
129	Далена	Москва	73,6	187	17,1	107	128	7,7	98	95	28,1	128	42,3	120	41,5	111	49	50	55	40	62	41	82	19	18	74	33	26	3	63	140	80
130	Дземги*	Комс.-на-Амуре	65,2	64	25,4	175	107	15,9	202	60	21,2	137	38,7	125	33,5	114	82	10	46	67	80	20	83	17	59	15	29	37	0	97	69	107
131	Юг-Инвестбанк	п. Яблоновский	64,1	—	8,4	—	145	3,7	—	123	27,9	129	28,3	131	27,7	119	25	111	56	39	—		—		12	100	20	59	4	52	124	87
132	Сибэкономбанк	Тюмень	63,2	42	19,3	60	120	6,4	7	106	28,5	127	43,3	119	46,0	107	55	31	44	73	36	73	69	36	16	84	25	48	1	83	156	73
133	Гринкомбанк	Усолье-Сибирское	59,1	—	16,8	—	129	3,1	—	128	29,7	126	40,0	122	41,7	109	37	75	11	147	—		—		14	94	1	133	0	97	78	104
134	АПР-банк	Москва	58,4	132	19,9	150	118	5,1	20	116	18,8	139	30,4	130	32,4	117	93	7	70	15	30	81	91	11	16	82	57	5	0	97	50	118
135	Электроника	Москва	57,6	9	15,8	12	131	2,5	-48	134	34,3	119	33,1	127	33,4	115	38	73	39	85	16	101	63	43	8	118	10	90	3	63	154	75
136	ОПМ-банк	Москва	55,1	—	20,7	—	117	4,8	—	120	33,2	121	15,3	137	111,6	58	53	37	48	63	—		—		15	86	21	54	—		—	
137	Лубянка	Москва	50,2	—	37,0	—	81	7,1	—	100	26,6	132	3,6	148	6,1	132	121	3	57	35	—		—		42	28	30	32	0	97	51	117
138	Росстромбанк	Москва	45,6	-18	15,4	-2	133	7,2	-60	138	16,9	142	26,2	132	30,2	118	50	49	37	103	14	105	52	71	9	114	20	58	2	73	125	84
139	Тандем	Москва	41,0	-22	8,1	-2	147	0,4	-78	147	33,7	122	32,4	128	39,3	113	23	123	54	43	4	119	23	114	3	138	0	143	—		—	
140	Элика	Москва	39,4	293	14,5	254	135	8,2	6796	91	18,7	140	6,8	146	33,2	116	54	35	49	59	111	5	71	31	91	6	28	40	0	97	37	123
141	Молодежный	Москва	36,2	42	19,2	118	122	11,3	174	77	24,8	134	8,2	145	2,7	136	68	16	31	109	69	30	88	14	63	10	17	67	1	83	74	105
142	Росавтобанк	Москва	36,0	199	11,9	356	138	6,9	1142	101	25,3	133	12,9	138	—		46	61	60	27	104	8	98	5	33	42	19	61	0	97	19	127
143	Сибсоцбанк	Барнаул	35,7	—	8,3	—	146	1,6	—	141	16,8	143	22,0	134	24,9	121	34	83	20	135	—		—		9	115	3	116	2	73	85	102
144	Диалог-Оптим	Москва	35,4	105	9,9	42	143	3,0	557	130	27,7	130	9,2	141	11,6	129	32	90	76	8	37	70	54	63	23	57	3	117	1	83	61	113
145	Поволжский немецкий банк	Саратов	30,2	36	11,5	-9	139	6,5	23	104	18,1	141	18,4	136	16,1	127	45	63	13	146	54	47	92	9	36	34	1	135	0	97	62	109
146	Русский банк развития	Москва	25,9	127	11,4	529	140	2,5	313	135	5,8	150	10,8	140	15,4	128	29	99	67	17	38	69	76	24	23	58	54	8	0	97	35	124
147	Русинбанк	Москва	22,5	15	7,7	287	148	0,7	-27	146	10,3	146	8,8	143	8,7	131	63	21	44	75	13	106	—		5	132	33	25	—		—	
148	Астана Холдинг банк	Москва	21,7	—	9,0	—	144	1,1	—	145	12,2	144	6,1	147	2,8	135	63	22	52	48	—		—		8	122	26	44	0	97	25	125
149	Фондсервисбанк	Москва	12,1	33	3,9	92	150	0,3	-24	148	6,4	149	2,3	149	2,4	137	45	62	51	50	10	110	75	25	5	134	15	74	0	97	41	122
150	Линк-банк	Москва	11,9	-13	4,9	30	149	1,4	119	142	6,7	148	1,9	150	2,9	134	56	29	64	21	32	77	115	2	12	99	15	73	0	97	25	125

Примечания.

ЕТБ - Европейский торговый банк, **ПИБ** - Первый инвестиционный банк, **МБТиС** - Международный банк торговли и сотрудничества, **ФБИР** - Федеральный банк инноваций и развития, **МНХБ** - Московский нефтехимический банк, **СПБРР** - Санкт-Петербургский банк реконструкции и развития, **НКсБ** - Национальный космический банк, **ДИБ** - Доверительный и инвестиционный банк.

Активы - активы баланса-нетто - балансовая оценка имущества и долговых прав банка, согласно российским нормам бухгалтерского учета. Сумма активов рассчитывается путем уменьшения валюты баланса на объем регулирующих проводок (межфилиальные расчеты, расходы и убытки, распределенная прибыль, оборот по счету доходов федерального бюджета, финансирование капиталовложений за счет бюджетов, собственные акции в портфеле банка, резервы под обесценение вложений в ценные бумаги и на возможные потери по ссудам, просроченные проценты по кредитам, износ малоценных и быстроизнашивающихся предметов, возмещение разницы между расчетным и созданным в 1994 году резервом по ссудам).

Изм.,% - прирост соответствующего показателя по сравнению с 1 января 1996 года (изменение прибыли показано как отношение прибыли 1996 года к прибыли за 1995 год).

№ - место, занимаемое банком при ранжировании списка по соответствующему показателю. В первых трех колонках № указаны места, занимаемые банками при ранжировании соответственно по объему активов, капитала и прибыли.

Капитал - собственные средства банка - сумма фондов банка (кроме фондов износа основных средств и малоценных и быстроизнашивающихся предметов) и нераспределенной прибыли за вычетом собственных акций, выкупленных у акционеров, остатка по счету "Возмещение разницы между расчетным и созданным в 1994 году резервом по ссудам" и отрицательной переоценки валютной составляющей уставного капитала.

Прибыль - прибыль (доходы за минусом расходов), полученная банком в течение 1996 года, до налогообложения. По банкам, не уменьшившим величину балансовой прибыли на сумму убытков филиалов, из суммы прибыли вычтены убытки филиалов, покрытые общей прибылью кредитной организации и отраженные по счету распределения прибыли.

Кредиты - общая сумма выданных банком кредитов, включая ссуды другим банкам, за вычетом резерва на возможные потери по ссудам.

Депозиты - общая сумма остатков на текущих, расчетных, депозитных (кроме срочных депозитов других банков) и корреспондентских счетах, открытых в банке, обращающиеся долговые обязательства банка.

СМД - среднемесячный (за декабрь 1996 года) объем привлеченных средств на текущих, расчетных и депозитных счетах, открытых в банке, а также выпущенных банком долговых обязательств. В показатель СМД включены все привлеченные средства, входящие в расчет регулирования обязательных резервов в Банке России.

К/Ар - достаточность капитала - отношение капитала банка к активам, взвешенным с учетом риска (значение экономического норматива Н1, согласно инструкции ЦБ РФ от 30 января 1996 года № 1). Минимально допустимое значение Н1 - 5 процентов.

ЛА/А - соотношение ликвидных активов и суммарных активов банка (значение экономического норматива Н5, согласно инструкции ЦБ РФ от 30 января 1996 года № 1). Минимально допустимое значение Н5 - 10 процентов.

РЕН кап. - рентабельность капитала - отношение балансовой прибыли (уменьшенной на сумму убытков филиалов, покрытых общей прибылью банка) за 1996 год к средней за период величине капитала.

РЕН акт. - рентабельность активов - отношение доходов банка (за минусом процентов по межфилиальным кредитам и восстановленного дохода за счет резерва по ссудам) за 1996 год к средней за период величине активов.

РЕН расх. - рентабельность расходов - отношение балансовой прибыли (уменьшенной на сумму убытков филиалов, покрытых общей прибылью банка) за 1996 год к общему объему расходов банка (за минусом процентов по межфилиальным кредитам и восстановленного дохода за счет резерва по ссудам) за тот же период.

ГДО/А - доля государственных ценных бумаг (ГКО, ОФЗ, ОГВВЗ, ОГСЗ, векселя Минфина РФ) в активах банка.

Филиалы - общее число филиалов и отделений банка.

Персонал - общее число сотрудников, включая обособленные подразделения банка.

Прочерк - данные не предоставлены.

Данные по активам, капиталу, прибыли, кредитам, депозитам и СМД приведены в миллиардах рублей. Вся информация дана по состоянию на 1 января 1997 года.

Показатели рассчитаны Центром экономического анализа агентства "Интерфакс" на основании отчетов коммерческих банков. В связи с тем, что методика расчета приближена к международным стандартам, некоторые показатели деятельности банков, приведенные в настоящей публикации, могут отличаться от данных, приводимых другими агентствами и самими банками в годовых отчетах, рекламных и информационно-аналитических материалах.

* сумма прибыли (используемая при определении объема прибыли, рентабельности капитала и расходов) может быть завышена за счет неуменьшения ее на величину убытков филиалов, закончивших 1996 год с отрицательными финансовыми результатами.

Только факты

Алтайский край в цифрах

В марте 1997 года в Алтайском крае по-прежнему острым оставался вопрос с долгами по зарплатам и пенсиям. По словам губернатора Александра Сурикова, пенсионные выплаты идут без увеличения, но и без сокращения разрыва между невыплаченными объемами пенсий. По его мнению, планируется осуществить практику кредитования для выплат пенсий под гарантии бюджета Пенсионного фонда РФ и краевого бюджета. Губернатор назвал несоответствие между запланированным Пенсионным фондом РФ объемом выплат (214 млрд. рублей) и фактической потребностью края (235 млрд. рублей) одной из причин задержек выплат пенсий. В связи с этим в 1996 году Алтайским краем недополучено 240 млрд. рублей. Александр Суриков пообещал, что в мае удастся закрыть задолженность по заработной плате за прошлый год. Кроме того, в мае планируется выплатить учителям отпускные. Для этого сейчас ведется поиск источников финансирования. Основной причиной задержек выплат зарплаты работникам здравоохранения, по мнению губернатора, является неправильное распределение поступающих в медицину денежных средств. В частности, имеют место факты использования медицинскими учреждениями не по назначению средств территориального фонда обязательного медицинского страхования, предназначенных на выплату зарплаты и приобретение лекарств.

Экспертные прогнозы, основанные на анализе целого ряда факторов, в том числе экономических, социальных, политических, географических, говорят о том, что Алтайский край находится в группе регионов РФ с высоким экономическим потенциалом. Кроме него сюда также входят Красноярский, Приморский и Хабаровский края, Иркутская, Кемеровская, Новосибирская, Омская и Тюменская области. Помимо этого Алтайский край относится к числу регионов, наиболее благоприятных для инвестиций.

Алтайский край можно отнести ко второй десятке регионов России по наличию полезных ископаемых. Он обладает уникальными даже по мировым стандартам запасами полиметаллов, которые оцениваются примерно в 50 млн. тонн. Открыто около 700 месторождений и их проявлений, разведано 28. Однако только несколько из них в настоящее время разрабатываются. Камень преткновения - отсутствие крупных капитальных вложений в добычу алтайских полиметаллических руд. А ведь кроме основных металлов - свинца, меди, цинка - здесь можно попутно добывать серебро, золото, а также такие редкие элементы, как индий, скандий, рутений, висмут, галлий.

На территории края сосредоточены большие запасы ртути. Также имеются небольшие запасы рудного и россыпного золота, из нерудных материалов - крупные запасы соли (около 600 млн. тонн) и месторождения яшмы, порфиров, кварцитов в районе Колывани. Что касается топливных ресурсов края, то здесь есть каменный, бурый уголь и торф. Возможно, экономическому росту Алтайского края будет способствовать создание здесь свободной экономической зоны. Закон об этом уже принят, хотя для Алтайского края это уже вторая попытка создания СЭЗ. Первая была предпринята еще в 1991 году и закончилась неудачно. А на территории выделившейся из состава края Республики Алтай уже несколько лет действует эколого-экономическая зона "Горный Алтай". Однако успехи там пока что незначительны. Но накопленный опыт будет весьма полезен при работе свободной экономической зоны в Алтайском крае. Тем более что ее администрацию возглавил Виталий Гуров, ранее руководивший "Горным Алтаем". И, по мнению специалистов, у СЭЗ "Алтай" более широкие перспективы для развития, нежели у "Горного Алтая". Во-первых, становлению СЭЗ будет способствовать немалый экономический потенциал региона, во-вторых, нормативно-правовая база у СЭЗ "Алтай" более проработана, в частности, режим налогообложения в ней предусматривает больше льгот, чем у "Горного Алтая", прежде всего по срокам их действия. По словам г-на Гурова, в ближайшем будущем краевые власти и администрация СЭЗ займутся работой над целым блоком документов, имеющих отношение к СЭЗ "Алтай". Это - акты, касающиеся создания залогового фонда, условий образования различных типов зон, правил регистрации участников, основ хозяйственных отношений в СЭЗ, конкурсных условий приема в нее для предприятий, входящих в налогооблагаемую базу края.

Материал подготовил Александр ПЕРОВ по данным Барнаульского филиала Российского общественно-политического центра и Алтайского краевого комитета государственной статистики.

Алтайское представительство Западно-Сибирского центра приватизации (ЗСЦП) в рамках проекта "Сибирь-200", предусматривающего определение двухсот лучших предприятий Западной Сибири, составило рейтинги ведущих предприятий Алтая. Используемые в анализе данные были получены непосредственно от предприятий и охватывают период в три квартала 1996 года. Исследование проводилось по семи номинациям, в результате которых были выявлены:

1. Самые крупные предприятия (валюта баланса):
"Барнаульский станкостроительный завод", "Завод синтетического волокна", "Стройгаз", "Барнаульский завод механических прессов", "Бийский льнокомбинат", "Каучуксульфат", "Барнаульский хлопчатобумажный комбинат", "Мельница", "Кондитерская фабрика "Алтай", "Алтайгеомаш".

2. Рост стоимости предприятия (увеличение валюты баланса):
"Финансово-строительная компания "Энтрон", "Алтайгеомаш", "Барнаульский завод алюминиевого литья", "Интер", "Алтис", "Барнаульский станкостроительный завод", "Биотек", "Каучуксульфат", "Юнифарм", "Форант".

3. Объем собственных средств:
"Барнаульский станкостроительный завод", "Завод синтетического волокна", "Барнаульский завод механических прессов", "Каучуксульфат", "Бийский льнокомбинат", "Кондитерская фабрика "Алтай", "Барнаульский хлопчатобумажный комбинат", "Алтайгеомаш", "Барнаульский завод алюминиевого литья", "Алейскзернопродукт".

4. Повышение устойчивости (прирост собственных средств):
"Алтаймрамор-АП", "Интер", "Алтайгеомаш", "Барнаульский завод алюминиевого литья", "Алтайский завод специнструмента и технологической оснастки", "Терра", "Каучуксульфат", "Форант", "Алтис", "Хлебокомбинат № 5".

5. Прирост численности работников:
"Алтаймрамор-АП", "Биотек", "Интер", "Юнифарм", "Сибирьавтоцентр", "Терра", "Алейский маслосырокомбинат", "Верхняя одежда", "Алтайский завод прецизионных изделий", "Бийская табачная фабрика".

6. Эффективность функционирования (прирост выручки):
"Терра", "Сибирьавтоцентр", "Юнифарм", "Биотек", "Алтаймрамор-АП", "Барнаульский завод алюминиевого литья", "Белоярский мачтопропиточный завод", "Хлебокомбинат № 5", "Барнаульский гормолкомбинат", "Интер".

7. Эффективность труда (выручка на одного работника):
"Терра", "Сибирьавтоцентр", "Мельница", "Сибирская компания", "Алейскзернопродукт", "Алмак", "Барнаулнефтепродукт", "Бийская табачная фабрика", "Наладчик", "Юнифарм".

Контрабанда

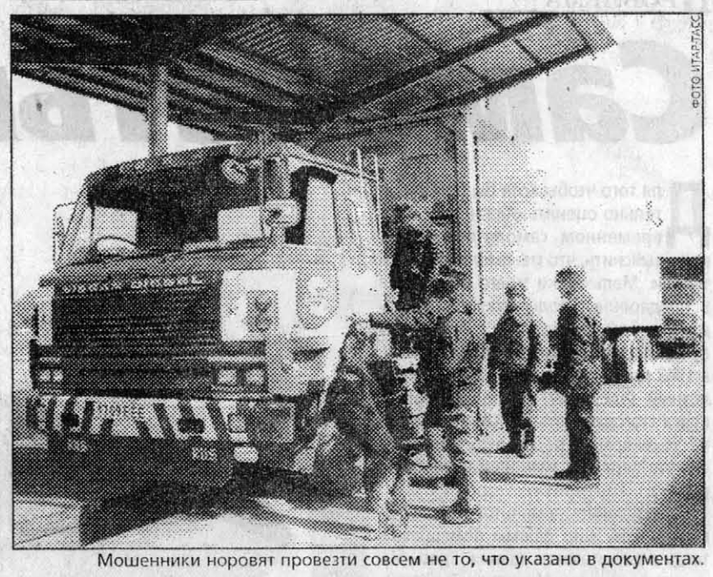

ФОТО ИТАР-ТАСС

Мошенники норовят провезти совсем не то, что указано в документах.

Границы становятся все прозрачнее, а мошенники - изощреннее

Австрийские и немецкие таможенники подводят итоги

В Австрии и Германии опубликованы доклады о работе таможенных органов в 1996 году. Как следует из этих документов, контрабандисты повышают "профессиональное мастерство", становятся все более изобретательными.

По сведениям австрийской таможни, отвечающей за "внешнюю границу Евросоюза" со странами Центральной и Восточной Европы, центр тяжести перемещается с "классической" контрабанды сигарет и наркотиков на незаконное возмещение уплаченного при покупках товаров в Австрии НДС и получение обманным путем экспортных субсидий ЕС за счет предъявления подложных документов.

Угрожающие масштабы приобретает фиктивный экспорт масла, сахара, сыра, мясопродуктов и зерна, поскольку экспортеры из стран Евросоюза могут претендовать на субсидии.

Что касается попыток возмещения сумм, уплаченных в виде НДС, то только на таможенных постах в австрийской федеральной земле Штирия в 1996 году было зарегистрировано около 900 случаев предъявления гражданами иностранных государств документов с просьбой проставить отметку таможни, подтверждающую вывоз из Австрии якобы приобретенных ими товаров. Однако товары предъявлены не были. Таможенникам удалось предотвратить ущерб для австрийской казны на сумму около 400 тыс. долл. - почти в два раза больше, чем в 1995 году. Для сравнения: общая стоимость обнаруженных в 1996 году контрабандных сигарет составила около 200 тыс. долл.

Подложные документы часто оформляются так, что экспорт не осуществляется вообще или же стоимость вывозимых товаров и продуктов занижается. Например, якобы "племенной скот" в действительности предназначен на убой, а вместо масла в упаковках маргарин.

Попыток нелегально провезти оружие и взрывчатые вещества в 1996 году оказалось на 43 процента больше, чем в 1995-м. По наркотикам рост составил 20 процентов.

Дмитрий СИТНИН

Фокус-Покус

Экономический рост в России начался только на бумаге

В начале этого года Госкомстат РФ сообщил, что прирост ВВП в январе составил 0,1 процента, а в феврале - 0,9 процента. Это вселило надежду, что период продолжительного экономического спада подходит к концу.

Однако, по мнению журнала "Рашн экономик трэндз", эти цифры получены в результате простого изменения методологии подсчета и базы сравнения. Если бы этого не было сделано, констатирует журнал, пришлось бы признать, что в январе ВВП не вырос, а снизился на 6 процентов.

"Файнэншл таймс" приводит слова эксперта Института мировой экономики и международных отношений Андрея Полетаева, утверждающего, что в данном случае имеет место продолжение давней советской традиции фальсифицировать информацию в политических целях. Заместитель председателя Госкомстата РФ Владимир Соколин в интервью "Интерфакс - АиФ" категорически отверг обвинения в манипуляции цифрами.

Когда несколько лет назад, сказал он, Госкомстат давал цифры инфляции 25 - 40 процентов в месяц, его никто не обвинял в фальсификации.

Теперь, когда экономические показатели стали выравниваться и приходить в норму, на Госкомстат посыпались обвинения в политических играх. В. Соколин напомнил, что сейчас вся деятельность российских статистиков происходит под пристальным вниманием международных финансовых организаций и только на днях к работе приступила очередная миссия МВФ. Руководитель Госкомстата выразил недоумение по поводу спекуляций на тему о новой методике расчета ВВП: она была выработана совместно с Всемирным банком и опубликована еще в 1995 году.

Тогда, кстати, эта работа была замечена и прокомментирована в зарубежных СМИ, но никто из российских экономистов не высказался на эту тему. Что же касается конкретных цифр роста ВВП за январь и февраль, они носят предварительный характер и еще будут корректироваться.

Ирина МУРАВЬЕВА

Конкуренция

В Европе создается новый «стальной кулак»

В экономической жизни Германии - сенсация. Два извечных конкурента могут объединить свои сталелитейные предприятия.

Все началось немногим более недели назад, когда германский концерн "Крупп" сделал "недружественное" предложение крупнейшей немецкой металлургической фирме "Тиссен", над которой нависла угроза потери контрольного пакета акций. Непосредственную опасность "Тиссену" удалось отвести - конкуренты договорились начать переговоры с целью объединения своих сталелитейных предприятий.

Цель этого шага очевидна: создать в Европе новый "стальной кулак" с общим оборотом 21 млрд. немецких марок (около 13 млрд. долл.) и заявить о себе как о новом мировом лидере на этом рынке. Возможно, если компании придут к соглашению, предложение "Круппа" уже не покажется столь наглым и бесцеремонным, как это выглядело сначала, когда он предложил акционерам "Тиссена" по 435 марок за акцию, при том, что накануне они котировались по 346,50 марки.

Герхарду Кромму, президенту "Круппа", вполне удался его давно готовившийся маневр. Подготовив при поддержке Дойче банка вполне "аппетитное" предложение акционерам, он, по крайней мере, вынудил своего давнего друга и соперника Дитера Фогеля, президента "Тиссена", сесть за стол переговоров. До сих пор Г. Кромму, уже давно отстаивавшему необходимость более широкой кооперации в черной металлургии, не удавалось убедить в этом руководство "Тиссена".

Шаг "Круппа", как пишет газета "Файнэншл таймс", буквально взорвал "уютный предпринимательский мир Германии". Подобного рода недружественные предложения здесь крайне редки, а уж попытка проглотить компанию с такими богатыми историческими традициями, как "Тиссен", вообще беспрецедентна.

Вместе с тем для инвесторов такой шаг "Круппа" - хорошая новость. Он свидетельствует о том, что логика промышленного развития начинает брать верх над застывшей догмой, утверждающей, что когда-либо приобретенные права нельзя переуступать.

Ирина СКИБИНСКАЯ

Конъюнктура

Производители черных металлов надеются на лучшее

Вот уже более 20 лет сталелитейная промышленность Запада живет в условиях хронического избытка мощностей. Однако теперь у сталелитейщиков появился проблеск надежды: согласно прогнозу британской исследовательской компании "КРЮ интернэшнл", в ближайшие пять лет давление избыточных мощностей на рынок ослабеет. К 2001 году, считает фирма, ежегодная выплавка стали в мире увеличится почти на 70 млн. т и составит около 820 млн. т. Что же касается мощностей, то они вырастут лишь на 18 млн. т. Однако достоверность этого прогноза будет зависеть, как ни странно, от Восточной Европы и СНГ. В частности, по прогнозу "КРЮ", выплавка стали в бывших странах Восточного блока "ужмется" на 24 процента (со 135 тыс. т в 1995-м до 103 тыс. в 2001 году). Западная Европа же намерена пожертвовать лишь семью процентами мощностей. Эксперты считают, что западноевропейская стальная индустрия нуждается в кардинальном повышении конкурентоспособности. Сами промышленники, чтобы выжить, должны делать все от них зависящее, включая слияния и рационализацию предприятий. Похоже, потрясения в немецкой черной металлургии - шаг именно в этом направлении.

И. С.

Анализ

Как стать большим

После публикации списка "Интерфакс-100", объединяющего 100 крупнейших банков России, "Интерфакс - АиФ" традиционно предлагает анализ состояния средних и малых банков страны.

ЭЛИТНЫЙ КЛУБ

Подготовленный Центром экономического анализа агентства "Интерфакс" список средних и малых банков включает в себя только информационно открытые банки. Подавляющее большинство кредитных организаций, вошедших в публикуемый список, характеризуются высокой эффективностью и стабильным финансовым положением.

Средние и малые банки из данного списка отличаются от своих собратьев из "Интерфакс-100" более высокими значениями нормативов достаточности капитала и ликвидности баланса. Так, средний уровень норматива Н1 (отношение капитала к активам с учетом риска) по 100 крупнейшим банкам составляет 33 процента, по 150 средним и малым - 43 процента. Среднее отношение ликвидных активов к совокупным активам по "Интерфакс-100" равно 41 проценту, по списку средних и малых банков - 43 процентам.

Более высокие уровни нормативов у средних и малых банков объясняются прежде всего активными вложениями многих из них в государственные долговые обязательства, особенно в ГКО. Средняя доля госбумаг в активах банков "Интерфакс-100" равна 15 процентам, в активах 150 средних и малых кредитных организаций - 18 процентам. С особым размахом в ГКО вкладывают средства небольшие московские банки (23 процента против 12 у их региональных коллег).

БОЛЬШИЕ ЗАТРАТЫ НА РАЗВИТИЕ

Активные вложения в ГКО в 1996 году не могли не принести хороших дивидендов. Средний уровень рентабельности капитала 150 средних и малых банков равен 49 процентам, что на 4 процентных пункта выше этого показателя по списку "Интерфакс-100". Разница в средних уровнях доходности активов еще больше: 60 процентов - по средним и малым банкам, 43 процента - по крупнейшим банкам.

А вот с отношением прибыли к затратам ситуация несколько иная: среднее значение этого коэффициента у банков в "Интерфакс-100" на 0,9 процентного пункта превышает этот же показатель 150 средних и малых банков: 27,1 против 26,2 процента. Этому есть простое объяснение.

Рентабельность активов показывает, насколько доходны вложения банка (без учета расходов на привлечения средств). Рентабельность капитала отражает эффективность работы всего банка, то есть как по размещению ресурсов, так и по их привлечению. А рентабельность затрат позволяет приблизительно оценить банковскую маржу, то есть фактически разницу между расходами на привлечение и размещение денег.

Если отвлечься от практики укрывания прибыли от налогообложения, то высокая рентабельность затрат означает, что кредитная организация, как говорят банкиры, работает на большой марже: привлекает дешевые пассивы (например, остатки на расчетных счетах) и размещает их в дорогие активы (например, ГКО). Низкая рентабельность затрат при том же абсолютном значении прибыли может говорить, что банк получает прибыль за счет большого оборота при небольшой марже: например, привлекает дорогие средства (скажем, межбанковские кредиты или вклады населения) и размещает их, допустим, в те же ГКО. Данные списка 150 малых и средних банков о рентабельности активов могут свидетельствовать о том, что они более активно вкладываются в максимально доходные финансово-кредитные инструменты. Кроме того, возможно, в силу меньшего размера небольшие банки оставляют меньше ресурсов в виде не приносящих доход активов: недвижимость, средства на корсчетах в ЦБ и других банках и так далее.

Рентабельность капитала у "передовых" мелких банков выше, чем у банков "Интерфакс-100", так как они просто смогли сработать в данных экономических условиях более прибыльно. Причем на самом деле малые банки еще более доходны, чем кажутся, так как им легче скрывать прибыль от налогообложения. Но это не означает, что такие банки более эффективны, чем крупные. Финансовому бизнесу нужен серьезный масштаб, и чем крупнее банк, тем он при прочих равных условиях потенциально прибыльнее и, самое главное, устойчивее. Основное преимущество средних и малых банков - в их гибкости и высокой управляемости. Они способны занимать рыночные ниши, на какое-то время оставленные без внимания гигантами в силу косности, присущей за очень редкими исключениями всем крупным компаниям.

Что же касается рентабельности затрат, то факту более высокого значения этого показателя у банков из списка "Интерфакс-100" эксперты ЦЭА дают два не противоречащих друг другу объяснения.

Во-первых, среди малых банков более распространено укрывание прибылей от налогов. Вполне возможно, что реальная рентабельность их затрат все же превышает этот показатель у крупных банков. Во-вторых, в российских условиях главные преимущества крупных банков легче всего реализуются не столько при размещении, сколько при привлечении ресурсов: их больше знают, им больше доверяют, им дешевле всего достаются ресурсы. Немаловажное значение имеет наличие у крупных банков региональной филиальной сети, за счет которой можно играть на разнице процентных ставок в различных областях России. Малым банкам приходится сражаться за каждого клиента, предлагая более выгодные условия, более высокие ставки по вкладам и неснижаемым остаткам и, следовательно, идя на все большие расходы.

ЛУЧШЕ РАНО ПРИСОЕДИНИТЬСЯ, ЧЕМ ПОЗДНО ОБАНКРОТИТЬСЯ

В 1997 году средним и малым банкам придется решать те же проблемы, что и их более крупным коллегам. Это поиск активов, способных заменить госбумаги, и санация кредитных портфелей, перегруженных плохими ссудами. Первая проблема наиболее актуальна для московских банков, вторая - для региональных.

Если для большинства крупных банков быстрое решение обеих проблем не является условием выживания, то для многих средних и прежде всего малых кредитных организаций затягивание с определением дальнейшей стратегии грозит банкротством.

До сих пор многие небольшие московские банки, зарабатывая хорошие прибыли на рынке ГКО, могли предлагать своим клиентам выгодные условия обслуживания и тем самым удерживали их от перехода к более крупным конкурентам. За счет того же рынка ГКО эти банки могли платить высокие ставки по вкладам предприятий, населения и межбанковским кредитам. Снижение доходности госбумаг для них влечет за собой резкое сокращение возможностей по предложению клиентам выгодных условий обслуживания или высоких ставок по привлекаемым ресурсам. Единственное, чем вскоре смогут похвастаться небольшие банки, - это "внимательным отношением к каждому клиенту". Это будет легко, ибо клиентов у них будет оставаться все меньше и меньше.

РИСУНОК ВЯЧЕСЛАВА КАПРЕЛЬЯНЦА

Оперативно переключиться на кредитование прямых заемщиков небольшим столичным банкам будет более чем проблематично. За "годы ГКО" во многих из них чуть ли не полностью расформированы кредитные отделы, а эксперты по кредитным проектам либо переквалифицировались, либо ушли в другие компании. Если эти банки перейдут на работу на рынок межбанковских кредитов, то, даже получив в заемщики крупные кредитные организации, на большие доходы им надеяться не приходится.

Самое неприятное, что может произойти с небольшими банками, - это если, привыкнув к высоким доходам, они попытаются получить те же проценты на расширении кредитования предприятий по высоким ставкам. Не имея соответствующего опыта, персонала, кредитной истории заемщиков, да еще с учетом российского законодательства, слабо защищающего интересы кредитора, вероятность благополучного выживания этих банков быстро устремится к нулю. Примерно столь же низко можно оценить шансы на успех банков, которые решат переключиться с государственных ценных бумаг на корпоративные. Акции, даже самые что ни на есть "голубые фишки", в России - настолько неустойчивый финансовый инструмент, что для банков активные вложения в них за счет чужих средств прямо противопоказаны.

По оценкам экспертов ЦЭА, 1997 год станет годом быстрого сокращения числа самостоятельных малых и средних банков. Большая часть из них разорится, меньшая - будет присоединена к более крупным кредитным организациям. По свидетельству представителей крупнейших российских банков, число предложений о слиянии, поступающих к ним от небольших кредитных организаций, в последнее время выросло в десятки раз.

Большинство из этих предложений не представляет интереса, так как исходит от банков, уже накопивших долги и существенно испортивших свои активы. Как правило, оказывается, что дешевле открыть филиал в том же месте, чем покупать такой банк.

Очевидно, что продаваться лучше тогда, когда за тебя готовы дать хорошую цену. Поэтому руководителям преуспевающих ныне небольших банков, видимо, стоит уже сейчас призадуматься и трезво оценить свои перспективы: смогут ли они выжить, оставаясь самостоятельными? Если все их успехи были построены на рынке ГКО, то, очевидно, имеет смысл начать поиски крупного банка, готового принять их в качестве филиала или дочернего банка. Не стоит забывать о такой перспективе и клиентам этих банков.

Владислав АНДРЕЕВ

P.S. Сегодня в России насчитывается немногим менее двух тысяч кредитных организаций. По свидетельству экспертов-оптимистов, шансы выжить есть не более чем у 500. Проследить за судьбой информационно открытых банков, которым читатели "Интерфакс - АиФ" вверили свои сбережения или поручили вести счета, поможет Центр экономического анализа, каждый квартал публикующий основные показатели деятельности крупнейших, средних и малых кредитных организаций Российской Федерации.

Проблема

Самолеты - мечта и боль моя

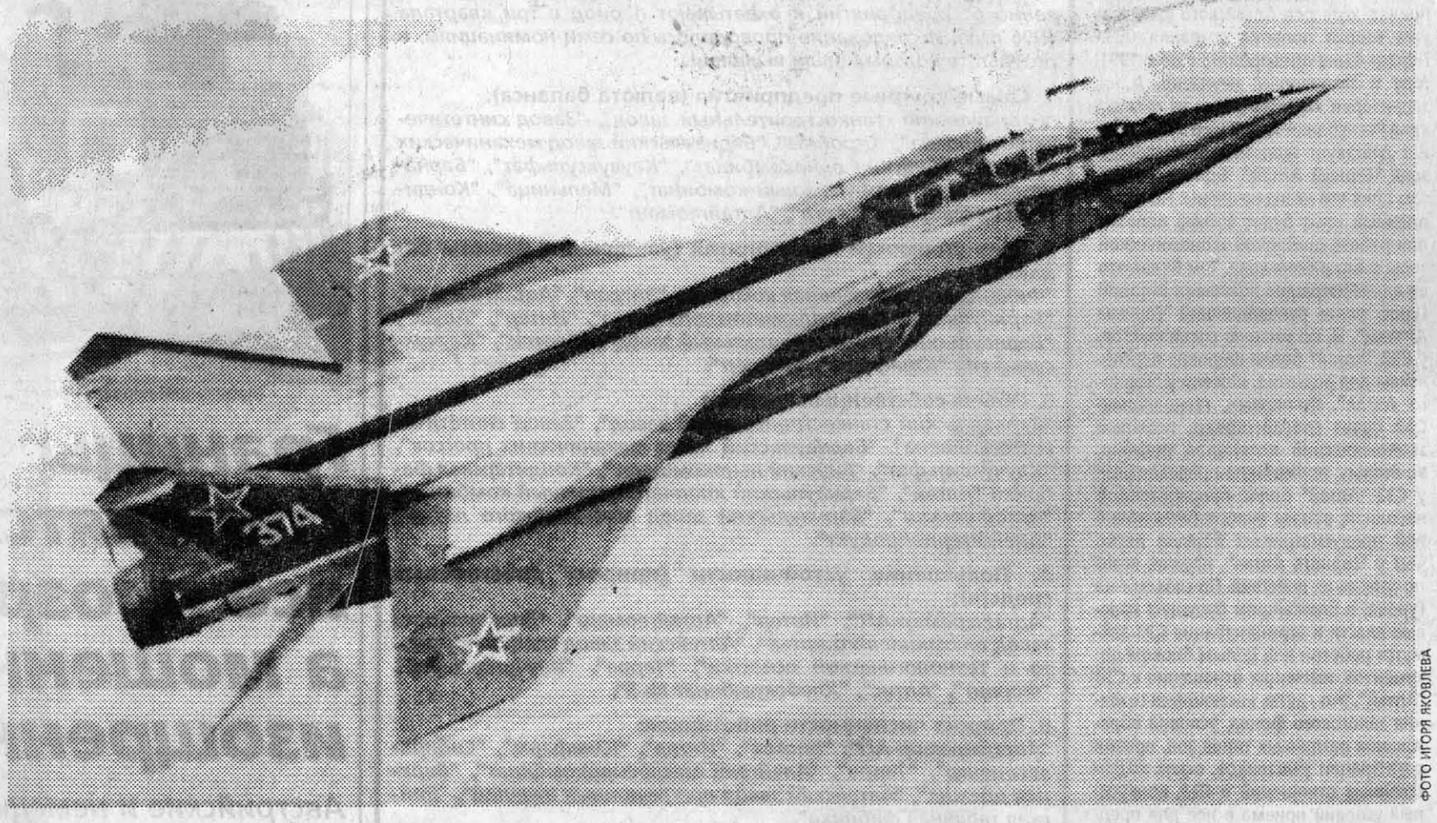

ФОТО ИГОРЯ ЯКОВЛЕВА

Без малого полвека посвятил развитию отечественного самолетостроения доктор технических наук профессор Константин Константинович ВАСИЛЬЧЕНКО. Начав свой трудовой путь рядовым инженером, он поднялся до должности главного конструктора ОКБ им. Микояна. Васильченко удостоен Ленинской премии и звания Героя Социалистического Труда. Последнее десятилетие возглавлял Летно-исследовательский институт им. М. Громова (ЛИИ). В те уже далекие времена имя конструктора было известно только узкому кругу специалистов - ведь он работал над созданием боевой техники. Под его руководством был разработан и запущен в серийное производство один из самых выдающихся самолетов нашего времени - истребитель-перехватчик МиГ-31. Константину Константиновичу, наверное, как никому другому известно, что еще до недавнего времени авиация в нашей стране была предметом всенародной любви и гордости. И вдруг - денег нет, горючего нет, моторов нет...

Для того чтобы хотя бы приблизительно оценить обстановку в современном самолетостроении, надо выяснить, что мы имели и что потеряли. Мальчишки моего поколения в предвоенные годы буквально бредили небом, самолетами... Руководствуясь именно такими соображениями, в 1943 году я поступил в МАИ на самолетный факультет. После четвертого курса стал работать в ОКБ им. Микояна техником, а после окончания института перешел туда на инженерную работу.

Управление знаменитой впоследствии на весь мир фирмы помещалось тогда в двухэтажном здании. Здесь было все: и кабинеты Микояна и Гуревича, и зал для конструкторов, и несколько комнат, где работали сотрудники. Все было скромно, ничего лишнего, а ведь в это время был построен и проходил летные испытания реактивный истребитель МиГ-15 со стреловидным крылом. Это именно тот самый истребитель, который в свое время был одним из лучших, если не лучшим в мире. Более десяти лет этот самолет (и его продолжение - МиГ-17) был основным истребителем ВВС Советской Армии и армий соцстран и принимал активное участие в корейской войне начала 50-х годов...

После Великой Отечественной войны началась другая - "холодная". Теперь победителем мог стать тот, кто одолеет противника не на поле брани, а пересилит его в научных разработках на фронте создания новых образцов техники, производств и технологий. Началось стремительное развитие реактивной авиации. Кроме того, в годы послевоенной разрухи возникло ракетостроение - база для создания боевого оружия и космических аппаратов. Эти достижения позволили нам успешно состязаться с учеными и специалистами США.

И вот началась так называемая перестройка. А вместе с ней стали происходить странные и на первый взгляд непонятные вещи. Кое у кого вдруг стали возникать "недоуменные" вопросы типа: "А зачем нужно было делать такую дорогостоящую технику? А зачем нужно было лезть в космос, когда на Земле жрать нечего?" Упорно формировалось мнение, что за 70 лет ничего хорошего в стране вроде бы и не было создано. С развалом СССР началось самое трагическое - практическое уничтожение накопленного за многие десятилетия научного и промышленного потенциала, в том числе и авиационного.

Я думаю, существуют два важнейших фактора, которые повлияли на сложившуюся и в военном, и в гражданском авиастроении ситуацию. Первое - это кадры. Сейчас все принято списывать на идеологию: мол, не тем богам поклонялись. Можно, конечно, поспорить с Карлом Марксом, но когда человеку говорили, что его труд - достойное, необходимое для общества занятие, то это так и было. И люди, действительно болевшие за свое дело, старались выполнять его достойно.

Что мы видим сегодня? При повсеместном в последние годы акционировании многочисленных оборонных, в том числе и авиационных, КБ, серийных заводов и научных учреждений специалисты, которым нет цены, оказались просто ненужными. Те, что остались (20 - 30 процентов), - это в основном люди пенсионного возраста, которым просто некуда деваться и по годам, и по роду занятий. Денег им не платят, да и конкретных заданий по своему профилю они практически не имеют.

И это еще не все. Авиация - одна из тех отраслей, которая не может развиваться без притока молодых кадров. На сегодняшний день традиционная престижность авиации благополучно сведена к нулю. В результате никаких былых конкурсов в МАИ и другие известные высшие и средние специальные авиационные учебные заведения не наблюдается. Молодежь вынуждена искать просто доходную работу, например в коммерческой торговле.

Мы подходим к определению второй основополагающей причины, объясняющей нынешнее бедственное положение отечественной авиапромышленности, - это отсутствие государственного заказа. В недалеком прошлом существовала определенная концепция, известная каждому гражданину СССР: "Летать выше всех, быстрее всех и дальше всех". Это означало, что нужно создавать самолеты лучшие, чем создает предполагаемый противник, и государство шло на все необходимые затраты. Постановление правительства по самолету МиГ-31 вышло в начале семидесятых годов. В документе расписывались конкретные задания различным отраслям промышленности - кто и что должен сделать для выполнения поставленной задачи. А какой должна быть машина - основные тактико-технические характеристики ее, - определялось в приложении: скорость, потолок, вооружение, двигатели, оборудование... В создании самолета принимали участие десятки тысяч специалистов. Были задействованы около 500 предприятий, десятки конструкторских организаций и НИИ. Несмотря на то что в 70-е годы у нас в стране с вычислительной техникой было слабовато, самолет имел бортовую аппаратуру на самом высоком уровне - его радиолокационная станция была способна обнаруживать в полете десятки объектов и поражать всеми имеющимися ракетами цели, летящие практически у земли и до высоты 30 километров.

Парк "31-х" позволил создать защитный рубеж со стороны Северного Ледовитого океана протяженностью на много тысяч километров. Во время боевого дежурства самолеты взлетали за Уралом, доходили до Северного полюса, выполняя различные маневры, могли передавать обнаруженные цели с одного самолета на другой... Насколько мне известно, перехватчика с такими возможностями, как МиГ-31, до сих пор нет ни в одной стране мира...

У американцев в то время был самолет SR-71. Он летал с большой скоростью и на большой высоте. У него не было оружия, но он мог попугать и заодно проверить готовность нашей противовоздушной обороны. Эти "игры" сразу же прекратились, как только в боевых частях появился МиГ-31. На подготовку опытного образца выделялось несколько сотен миллионов рублей. Сейчас это вообще не деньги, а тогда была огромнейшая сумма. Но о каких-либо перебоях с государственным финансированием не могло быть и речи.

У американцев принципиально другой подход. Там конгресс ежегодно принимает бюджет, где заложены статьи расходов на военные цели. Соответствующие комитеты конгресса вносят на рассмотрение проекты перспективных разработок. Каждая фирма разрабатывает и строит свой самолет, тщательно скрывая всю информацию от конкурентов. Результат работы представляется только в последний момент, к проведению совместных оценочных испытаний машин разных производителей. Что-то отбирается для внедрения в серию, а все остальное... Можно представить, в каком убытке оказывается фирма, не прошедшая такой отборочный конкурс. Например, в свое время не прошел в американские ВВС большой транспортный самолет фирмы "Боинг". Фирма сумела вовремя сделать из него пассажирский лайнер - теперь всем известный Боинг-747. Иначе "Боинг" мог просто разориться...

Знаете, я неоднократно слышал в Америке от военных и гражданских специалистов, от высокопоставленных чиновников добрые слова о нашей системе госзаказа. И при этом собеседники с сожалением говорили о том, что они очень много денег тратят впустую. Они прекрасно поняли, что госзаказ дает твердые гарантии в таком необычайно объемном и затратном производстве, как авиастроение, и сводит финансовый риск до минимума.

К сожалению, сейчас мы не создаем практически ничего нового. В свое время стали строить модификации МиГ-31. Был, в частности, вариант, оснащенный ракетой, которая могла выводить на орбиту спутники. Однако сегодня все новшества существуют только на бумаге. Средств для их реализации нет.

Был создан самолет, задуманный как новый истребитель-перехватчик. Судьба его печальна: самолет уже несколько лет стоит в ангаре и не совершил ни одного полета - для него до сих пор нет двигателей. А между тем создание современных авиационных двигателей - дело очень сложное и долгое. Финансирование таких работ государству сейчас просто не под силу...

Например, в 60 - 70-е годы существовала исследовательская программа, целью которой являлся запуск в космос беспилотных объектов. Накопленный опыт пригодился и при создании "Бурана". Многочисленные эксперименты на его копиях помогли успешно решить и одну из главных проблем - автоматическую посадку корабля. Летающие лаборатории отрабатывали сотни таких посадок без вмешательства пилотов.

Первый и единственный испытательный полет "Бурана" по орбите вокруг Земли в ноябре 1988 года подтвердил правильность всех технических решений. Мне посчастливилось быть тогда на Байконуре. Корабль прилетел из космоса и совершил точную беспилотную посадку в автоматическом режиме. Американцы не смогли этого сделать до сих пор... Ну а потом - перестройка, экономический хаос. Программа "Бурана" застопорилась, а затем была полностью свернута, хотя к 1991 году все еще планировались два полета. Первый замышлялся как беспилотный, второй - с экипажем. Теперь, увы, можно только констатировать, что программа "Буран" была звездным часом советской авиации и космонавтики.

Я твердо уверен, что прежде всего нужно заботиться о выгоде собственного государства. Я знаю самолет Ту-204, который не хочет брать "Аэрофлот". Мне и на Боинге-737 приходилось летать. Чем он превосходит наши самолеты того же класса? С технической стороны - ничем особенным. Эта машина 20-летней давности. И даже если нам придется обновлять не 80 процентов парка, а половину или даже треть, мы просто не в состоянии отыскать тех запредельных сумм, которые потребуются для закупки и содержания такого количества самолетов. Россия пока еще не Бурунди и не Новая Гвинея. Пока. Сегодня мы еще имеем мощное, хорошо оснащенное авиационное производство. Наши заводы еще способны строить самолеты, производить оборудование, двигатели. Но что получается? Государство фактически бросило крупнейшую отрасль на произвол судьбы. У авиастроителей нет заказов. А ведь заказчиком мог бы стать тот же "Аэрофлот". Компания является и собственностью государства, и ей следовало бы поддержать его интересы - вкладывать средства в развитие отечественного авиатранспорта.

Материал подготовил Юрий КАМИНСКИЙ

Судебная Психиатрия

Все проблемы ищите в песочнице

Платон Обухов. В последнее время имя этого российского дипломата, обвиненного в работе на английскую разведку, звучало в прессе в связи с уголовным делом, исход которого во многом зависит от результатов судебно-психиатрической экспертизы. Мы не будем вдаваться в статьи уголовно-процессуального законодательства, а попробуем на этом примере рассмотреть тонкости психиатрии, необходимые для юриспруденции. Можно ли "сыграть" умалишенного, зачем вообще нужна экспертиза? На эти вопросы нам помог ответить московский психиатр Александр ГИМЕРВЕРТ.

ПОГОНЯ ЗА СОБАКОЙ

Откровенно говоря, созданный в прессе образ Платона Обухова лично у меня вызывает ассоциации с избалованным, так называемым мажорным подростком. Поэтому сразу возник вопрос, отличается ли шизофрения от просто скверного, несдержанного характера, трудно ли найти грань между невыдержанностью и болезнью.

Оказывается, все проблемы начинаются еще в нежном детском возрасте. Тем не менее если ваш любимый сын ведет себя странно, это далеко не всегда повод для беспокойства и обращения к психиатрам. Действительно, по словам Гимерверта, несколько лет назад официальная наука резко критиковала психиатра Андрея Снежневского за то, что он ввел понятие "непрерывнотекущая, вялотекущая шизофрения". Эта болезнь начинается еще в детском возрасте. А практика подтвердила правоту врача. Причем иногда заболевание протекает как аномалия характера, иногда - просто в виде невроза.

Дело в том, что больных шизофренией от здоровых, но сварливых прежде всего отличает неадекватная реакция (так называемый флаг несоответствия) на внешние обстоятельства и расстройство мышления. Опять же пример из практики доктора Гимерверта. Уже будучи на дипломатической службе за границей, Платон Обухов вел себя несколько странно. Об этом было много написано в различных изданиях, мы же приведем пример именно "флага несоответствия". ...Присев на асфальт, чтобы съесть бутерброд, молодой российский "загранработник" пару бутербродов оставил про запас рядом на бордюре. В это время мимо пробегала бродячая собака, которая все съела. Какова будет реакция обычного человека? Ну выругается, в конце концов плюнет и забудет. А наш герой поступил по-другому. Забросив все государственные дела, он семь (!) часов выслеживал собаку, чтобы потом жестоко с ней расправиться.

Кстати, после этого эпизода сразу возникает вопрос: а каково психическое здоровье людей, которые представляют Россию на международной арене? Я, как и любой другой обыватель, полагала, что для выезжающих на службу за границу, предполагается жесточайшая экспертиза. Оказывается, по словам специалиста, подобный осмотр происходит почти что визуально. Другое дело - экспертное исследование для определения диагноза.

ЭКСПЕРТИЗА НАС РАССУДИТ

Действительно, отличить "закос" от настоящей болезни может только профессиональное исследование. Причем в сложных случаях психиатрам помогают психологи. Иногда в тяжелых жизненных обстоятельствах люди "надламываются", случаются срывы. У больных же в таких ситуациях происходит обострение. И на первый взгляд трудно отличить того, кто именует себя Принцем Сиама, рассчитывая на то, что его примут за сумасшедшего, от действительно больного человека.

Именно из-за того, что, попадая в тюрьму, многие подозреваемые начинают симулировать различные мании, следователь и адвокат Обухова разошлись во мнениях по поводу необходимости экспертизы. Причем если последний свою точку зрения отстаивал довольно энергично, то первый от правовой оценки своих действий отказался. Тем не менее экспертиза была проведена, правда, результаты еще не обнародованы...

Что касается самой экспертизы, то в подобных тяжелых случаях она состоит из двух частей - психиатрической и психологической. И если, как ни странно, в первой части человеку прикидываться легче, то во второй, по словам Гимерверта, даже он, опытный врач, не смог бы обмануть психологов. Все дело в сложнейших тестах, которые позволяют отличить проявления дурного характера от неадекватных болезненных реакций.

ВСЕ ХОРОШЕЕ - ОТ РОДИТЕЛЕЙ...

Мы не знаем, была бы вообще проведена экспертиза в случае с Платоном Обуховым, если бы не инициатива психиатра. Дело в том, что для специалиста поводом к экспертизе может и должен послужить анамнез - история болезни. Ну мало ли кто как себя поведет на допросе или даже в суде. Другое дело, если у человека отягощенная наследственность - это уже повод к размышлению. Душевные заболевания передаются по материнской линии. Поэтому не случайно в стародавние времена (мы пытаемся вернуться к этой традиции) врач наблюдал семью, а не отдельных ее членов. Мы не можем предрешать исход дела Обухова. Просто его пример показывает, насколько право бывает несостоятельно без участия опытных специалистов из такой тонкой области, как психиатрия. И насколько для вынесения справедливого решения важно разобраться в состоянии здоровья подсудимого, иногда даже проследив историю всей семьи.

Виктория КРАСНЮК

Платон Обухов. Кадр из видеосъемки ЦОС ФСБ.

Частные Консультации

■ Предприятие, где я работаю, два года назад выдало мне беспроцентный кредит сроком на пять лет. Теперь я в силах вернуть его полностью досрочно, но руководство возражает. Кто из нас прав?

Все зависит от содержания вашего договора. Если в договоре займа (а в вашем случае это именно займ, а не кредит) специально не запрещено досрочное возвращение денег, то в соответствии со ст. 810 ГК вы вправе вернуть его досрочно.

■ В каких случаях имущество, приобретенное во время брака супругами, не считается совместной собственностью супругов?

Как правило, это может быть в следующих случаях. Если между супругами заключен брачный договор, то режим собственности всего имущества, приобретенного во время брака, будет соответствовать содержанию договора. Кроме того, если один из супругов не имел дохода по неуважительным причинам или расходовал средства в ущерб семье, а также в интересах несовершеннолетних детей, суд может отступить от принципа равенства. Семейный кодекс подчеркивает, что воспитание детей и уход за ними - уважительная причина отсутствия заработка у одного из членов семьи. Следует иметь в виду, что имущество, подаренное одному из супругов или полученное им в наследство, также считается его собственностью.

■ Должна ли подавать декларацию о доходах жена, которая находится на иждивении мужа?

Нет, не должна, поскольку предполагается, что ваш муж уже заплатил подоходный налог. Несмотря на то, что доходы, полученные одним из супругов, как правило, считаются совместной собственностью членов семьи, налоги платит все-таки непосредственный получатель дохода. Другое дело, если бы у вас с мужем был заключен гражданско-правовой договор об оказании платных услуг, то вы бы помимо подоходного налога заплатили еще и НДС.

Отдел права "Интерфакс - АиФ"

Арбитраж

Спасительное... отсутствие денег

Казалось бы, типичная ситуация. Вы заключили договор комиссии, товар ваш уже продан комиссионером, но денег нет. Однако суд вынесет решение не в вашу пользу, если у должника на руках - вердикт другого суда...

Иск заявлен ЗАО "Нижлес" к АО "Российский лес" о взыскании задолженности по договору комиссии в сумме 26 000 долларов США за отгруженный истцом в адрес ответчика березовый баланс для реализации иностранным покупателям. Истец основывал свои исковые требования на п. 10 Основных условий, утвержденных постановлением СМ СССР от 25.07.88 г. № 888, ст. 120 ОГЗ СССР, ст. 999 ГК РФ.

Ответчик иск не признал, так как считает, что договор комиссии не предусматривал отношений по поставке товара и расчетов по поставке. По договору ответчик выполнял обязанности комиссионера по заключению для комитента и за его счет сделок, обязательство ответчиком выполнено, приема-передачи товара от истца к ответчику не было, согласно договору комиссии, расчеты за поставленный товар производятся в течение 14 дней после получения уведомления банка о поступлении платежа на счет ответчика. По мнению ответчика, в связи с непоступлением средств от инофирмы на счет ответчика не наступил и срок исполнения ответчиком обязательств по оплате.

Изучив материалы дела, выслушав представителей сторон, суд нашел исковые требования необоснованными и не подлежащими удовлетворению по следующим соображениям.

Ответчик от своего имени заключил контракт с германской фирмой "Техника ГмбХ". При этом как истец, так и ответчик признали, что данный контракт связан с рассматриваемым договором комиссии.

ЗАО "Нижлес" во исполнение договора комиссии отгрузил древесину в адрес иностранных получателей, что подтверждено железнодорожными накладными.

Интересно, что, согласно договору комиссии, расчеты за поставленный истцом товар производятся в течение 14 дней после получения уведомления банка о поступлении платежа на счет ответчика.

Таким образом, сделка в части расчетов заключена сторонами под отлагательным условием, то есть стороны поставили возникновение обязанности ответчика произвести расчеты с истцом, а также возникновение права у истца требовать расчетов с момента наступления условия - после получения уведомления банка ответчика о поступлении платежа на счет АО "Рослес".

Ответчик документально подтвердил отсутствие поступлений от инофирмы, представив выписку из своего лицевого счета за период, начиная с даты вынесения решения Международным коммерческим арбитражным судом при ТПП РФ об обязании ответчика - фирмы "Техника ГмбХ" (Германия) - уплатить истцу АО "Российский лес" задолженность по контракту о поставке леса, а также справку обслуживающего банка об отсутствии поступлений от инофирмы валютных средств по указанному выше контракту.

При таких обстоятельствах суд пришел к выводу, что исковые требования удовлетворению не подлежат.

«Алтайская правда» - «Пятница»: купля, продажа, обмен (объявления публикуются по купонам - БЕСПЛАТНО).

ПРОДАЮ

● **ГАЗ**-24 на запчасти, двигатели ЗИД и УД-2, токарный станок. **Тел. (250) 41-9-43 (с 8 до 17).**
● **крылья** задние левое и правое на «Москвич» «ИЖ-Комби». **Тел. 41-14-91.**
● новую **эл.плиту** «Тайга», 2 конфорки.
Адрес: ул.Солнечная поляна, 45-208 (в воскресенье).
● **молочных коз и козлят.**
Адрес: ул.Гвардейская, 21.
● **телевизор** ч/б «Рекорд», D 51 см, недорого. **Тел. 77-44-40.**
● **шкаф** для посуды с антресолью, цвет «орех», неполиров. **Тел. 44-59-23.**
● **сапоги** пр-ва Италия, разм.38, 39, недорого. **Адрес: пр.Ленина, 169-19.**
● кооп.**погреб** по ул.Шевченко, 82. **Тел. 25-27-37 (с 18).**
● муфельн. **печь** (2,4 кВт, 900 °С), б/у - 1,9 млн.руб. и респираторы У-2К (ФА-31) - 70 шт. **Тел. 45-41-35.**
● промышленный **вентилятор** N 4, **червячный редуктор. Тел. 45-41-35.**
● **мебель-стенку** «Северное сияние» («орех», новую) или меняю на коп.погреб в р-не ул.Шумакова. **Тел. 45-41-35.**
● недорого 3 двойных **оконных блока и дверной блок с дверью. Тел. 22-72-25.**
● 0,1 **двигатель** с документами, б/у, **двери, капот, стекло, радиатор, бензобак. Тел. 41-12-67.**
● кожануюкуртку-косуху жен. коричн., разм. 48-50. **Тел. 41-89-88.**
● **морковь** крупную столовую. **Тел. в Камне-на-Оби: 2-19-31.**
● **прялку** ножную, **счетчик** эл., бытовой. Тел. 76-29-07.
● топливный**насос** А4ТН 10х10, к ДТ-75, недорого. **Тел. 29-61-77 (после 17).**
● **центрифугу** «Бия-2»,**бар-холодильник** «Садко-2»,**тумбочку** под телевизор, цены умеренные. **Тел. 25-49-11, 33-28-42.**
● **запчасти** ГАЗ-21, ГАЗ-69, ГАЗ-24, недорого. **Тел. 76-39-88.**
● **ульи** «Дадан» кедровые, 12 шт. в сборе, **медогонку** и др.оборудование. **Адрес: Первомайский р-н, с.Повалиха, ул.Советская, 186.**
● **садовые принадлежности, смеситель, эл.соковыжималку.** Все новое, дешево. **Тел. 41-91-63.**
● цветной полупроводниковый **телевизор** «Фотон Ц-276», экран 61 см, недорого, можно на запчасти. **Тел. 44-57-00.**
● **2-кв.коттедж** 13х14, усадьбу 50 сот. в с.Повалиха или меняю по предложению. **Тел. 51-69-80, в Новоалтайске 94-6-13 (после 18).**
● **3-комн.** особняк (85 кв.м, водопровод, канализация, телефон, постройки) или меняю на жил.площадь в г.Барнауле. **Тел. (298) 28-4-68.**
● **2-комн.** квартира в Заринске (51 кв.м, 5/9-эт.панельн.дома).
Адрес: г.Заринск, ул.Таратынова, 7/1-41.
● **коттедж** с недоделками в с.Бельмесево в 3-х уровнях, 22 сот., или меняю по предложению. **Тел. 36-40-22, 41-86-87.**
● **дом** (3 комн., кухня, кочегарка, надворн.постройки, огород 15 сот.). **Тел. (211) 33-3-79.**
● частн.благоустр.**дом** (100 кв.м, надворн.постройки, плодонос.сад, телефон, гараж).
Тел. в Белокурихе: 23-7-52.
● недостроен. кирп. **дом** в Борзовке или меняю. **Тел. 77-08-73 (вечером).**
● благоустр.**3-комн.** квартиру (2 этаж, 27 млн.руб.). **Тел. 22-0-42.**
● **3-комн.** квартиру (гараж, баня, сарай), зем.участок 5 сот.
Адрес: Шелаболихинский р-н, с.Киприно.
● деревян. недостроен.**дом** на слом (72 кв.м), недорого. **Тел. (273) 22-4-10.**
● **3-комн.** благоустр.квартиру (53 кв.м, балкон, 2 этаж, огород, постройки).
Тел. в Троицком р-не: 2-27-25.
● **дом**, огород 28 сот. в с.Восход и полдома (82 кв.м, телефон, постройки, огород) в с.Плотниково Косихинского р-на. **Тел. 41-23-40.**
● **2-комн.** благоустр. квартиру (гараж, участок, баня, хоз.постройки). **Тел. в Баево: 22-99-7.**
● кирп.**дом** с надворн.постройками, огород 20 сот. в Александровке Смоленского р-на. **Тел. 26-69-58.**
● **1-комн.** благоустр. квартиру. **Тел. в Змеиногорске: 2-28-27.**
● **дом** в Усть-Пристанском р-не (надворн.постройки, огород 20 сот.) или меняю по предложению. **Тел. 55-03-77.**
● **дом** (4 комн., кухня, баня, гараж, участок). **Тел. 75-14-76.**
● частично благоустр.**дом** в деревне, 80 км от города (4 комн., туалет, ванная, вод.отопление, огород 25 сот.). **Тел. 77-02-75, 51-21-40.**
● **3-комн.** частн.дом (кухня, хоз.постройки, участок 25 сот.) или меняю на жилье в Барнауле. **Тел. (262) 29-3-48.**
● **финский домик** (3 комн., канализация, водопровод, центр.отопл., огород 8 сот., постройки). **Тел. 8 (251) 22-2-42, 27-3-12.**
● **дом** (85 кв.м, баня, гараж, надворн.постройки, огород 26 сот.). **Тел. в Немецком р-не: 25-4-37.**
● 2-эт. **дом** (вода, туалет, надворн.постройки, баня, сад, огород).
Тел. в Мамонтовском р-не: 23-4-09.
● **дом** в с.Жилино (надворн.постройки, гараж, огород 30 сот.). **Тел. (232) 97-3-47.**
● **дом** с надворн.постройками или меняю. **Тел. в Тальменке 3-30-90.**
● **полдома**, баню, усадьбу 40 сот., сад, 2 коровы, 2 быка, телку, козу, 5 поросят, кур.
Адрес: с.Калиновка Залесовского р-на, Макарова З.Я.
● **дом** (3 комн. водопровод, хоз.постройки, гараж, огород 25 сот.), недорого.
Тел. в Тальменке 2-86-11 (после 18).
● **дом** (45 кв.м, 3 комн., надворн.постройки, участок 12 сот.). **Адрес: Троицкое, ул. 60 лет Октября, 74, Кушакова Т.А.**
● **сад** в сад-ве «Меланжист» (7 сот., 13 лет), двигатель к ЗАЗ-968. **Тел. 35-55-29.**
● дачный **участок** (10 сот.) во Власихе без посадок и построек. **Тел. 54-50-33.**
● **участок** 15 сот. под строительство коттеджа в Научном городке. **Тел. 51-81-33.**
● плодонос.**сад** 7 сот. в «Октябрьском садоводстве» (2 эт.дом, теплица, бак для воды, хоз.постройки). **Тел. 41-66-63.**
● **участок** 8 сот. 17 км. по Заринской ветке, недорого. **Тел. 22-06-26.**
● **усадьбу** в Фирсово 20 сот., баня, для дома фундамент, кирпич. **Тел. 44-66-45.**
● **усадьбу** 15 сот. и сруб дома 7х7 в с.Б.Ключи, 30 км от Барнаула, недорого. **Тел. 26-05-06.**
● **дачу** в сад-ве «Искра», 5 сот. **Тел. 42-97-80.**
● **сад** на ст.Зудилово (5,2 сот., баня, гараж, парник, бак, погреб). **Тел. 22-10-34.**
● садовый**участок** 10 сот. в сад-ве «Алтайстрой» (посадки, контейнер, вода круглосуточно). **Тел. 77-02-33.**
● недорого **сад** на ст. Укладочной, 10 сот., есть посадки, водопровод, дом из бруса). **Тел. 22-70-15.**
● **сад** в сад-ве «Дружба» (трамв. N 2, 10), 7 сот., деревян.дом, цена 10 млн.руб. **Тел. 25-81-77.**
● **участок** 15 сот. с кирп. домиком, 5 млн.руб. **Тел. (232) 97-3-47.**
● **усадьбу** 0,15 га в Казенной Заимке (баня, фундамент, стройматериалы). **Тел. 41-30-40.**
● **ЗАЗ**-968М 40ЛС на запчасти, кузов в отл.сост. **Тел. 24-56-89.**
● недорого **УАЗ-469**, кардан задний, колодки тормозные, фонари задние в сборе, генератор, крестовины кардана. **Тел. 42-58-82.**
● **трактор** ДТ-75, на ходу, 20 млн.руб.
Адрес: Тальменский р-н, с.Озерки, пер.Школьный, 14, Сидоров А.А.
● **микроавтобус** «Субару», вездеход, пробег 24 тыс.км, 12 тыс.долларов. **Тел. 23-29-72.**
● **ГАЗ-24М, 1986 г.вып.. Тел. 27-37-37.**
● **ГАЗ**-66-11 тентованный, пробег 20 тыс.км, ГАЗ-2410 А-76, пробег 50 тыс.км. **Тел. (232) 97-3-47.**
● **мотоцикл** «Урал» с коляской, 1990 г.вып., пробег 1200 км, в отл.сост., недорого.
Адрес: Шелаболихинский р-н, с.Ново-Обинцево, 4-44.
● **снегоход** «Буран» с зап.частями, недорого. **Тел. в Новичихинском р-не 21-3-09.**
● новую **мотоколяску** (мини-машина) 2-местн. с ручн.управлением, недорого. **Тел. 54-61-33.**
● кооп.**гараж** в р-не кондитер.фабрики. **Тел. 44-71-24.**
● кирп.**гараж**, 18 млн.руб. **Тел. 26-17-71.**
● металл.**гараж.** **Тел. 76-25-74 (до 15), 77-03-31 (после 17).**
● **гараж** напротив новой кондитер.фабрики. **Тел. 29-03-72 (после 18).**
● кооп.охраняемый **гараж** у элеватора. **Тел. 54-84-66.**
● кирп.**гараж** и красный **кирпич** в р-не Жилплощадки, недорого. **Тел. 52-21-69.**
● **пианино**, недорого. **Тел. 54-22-89.**
● **аппарат для пр-ва пончиков** (новый). **Тел. 26-48-45.**
● **культиваторы** КП-3,8. **Тел. в Ребрихинском р-не 25-3-48.**
● **на ГАЗ-53 кардан в сборе, корзину сцепления, замок зажигания, подвесной подшипник, головку блока в сборе. Тел. 42-58-82.**
● **бензопилу** «Урал», недорого, **цепи крючковые, стартер, поршневые кольца, карбюратор, прокладки. Тел. 42-58-82.**
● пятак 1785 г., **медные монеты** разного номинала. Заявка + 2 конверта, 1 с о/а. **658540, Ребриха, I-КТ N 606640.**

Чтобы ваше объявление было опубликовано, необходимо:
- *заполнить данные о себе*
- *разборчиво написать текст объявления*
- *выслать заполненный купон в адрес редакции*
- *один купон используется только для одного объявления!*
- *объявления без указания данных о клиенте не публикуются.*
- *за правильность и точность географических терминов и названий ответственность несут рекламодатели*
- *объем текста объявления - не более 10 слов*

ТЕКСТ ОБЪЯВЛЕНИЯ
для публикации в специальном выпуске «Пятница».
АП
Ф.И.О. _____
Адрес: _____
_____
Телефон: _____
Текст объявления: _____
_____
_____
_____
_____

РАЗНОЕ

● **Сдается** в аренду металлический **гараж** (р-он автовокзала). **Тел. 29-26-06.**
● Мужчина **ищет работу** с предоставлением жилья.**Тел.: 42-42-31, 41-78-61 (с 19).**
● Принимаю заявки на **саженцы** сибирского дуба. **Тел. 33-88-53.**
● Водитель с а/м «шиньон» **ищет работу** с выходными днями.**Тел. 41-66-63.**
● **Ищу работу** водителя (В, С, техник-механик). **Тел. 54-02-61.**
● **Кобель** (овчарка 3 года) ищет подругу для вязки. **Тел. 33-16-94.**
● **Шью** платья, костюмы. Качественно. Дешево. **Тел. 26-74-76.**
● **Требуется няня** по уходу за мужчиной 75 лет. **Тел. 51-47-50.**
● **Ищу работу** диспетчера на дому.**Тел. 41-14-91.**
● Водитель, все категории, автокрановщик **ищет работу. Тел. 52-83-56.**
● **Сдается** в аренду кооп. **гараж** с погребом на п.Южном. **Тел.: 41-39-79, 27-11-83.**

КУПЛЮ

● **1-комн.** «хрущевку» за 15-18 млн. руб.**Адрес: р.п.Троицкое, ул.Юбилейная, 1.**
● **малосемейку,** недорого. **Тел. 24-93-87.**
● **дом** не менее 3 комнат в Барнауле. **Тел. 41-22-63.**
● **садовый участок** в Березовке, Михайловке, недорого. **Тел. 77-39-97.**
● **жилплощадь** в Барнауле, Новоалтайске, Заринске в пределах 20 млн. руб. **Тел. 44-46-33.**
● декоративные**шахматы** или меняю на продукты питания. **Тел. 55-03-12.**
● навесной **шкаф** из Сальского кухонного гарнитура или дверку от шкафа. **Тел. 25-51-61.**
● **сад** с домиком за 2 млн. руб. Продаю участок на ст. «Укладочной». **Тел. 77-33-17.**
● **коллекцию значков** «Лениниана», «Октябрь», дорого. Заявка + 2 конверта (1 с о/а) **658540, Ребриха, п/п I-КТ 606644.**
● **белую и желтую мелочь** разного номинала. От вас конверт с о/а. **658540, Ребриха, п/п I-КТ N 606640.**
● **ленту транспортерную**, дешево или меняю. **Тел. 26-27-21.**
● **трос** 14, дешево, или меняю. **Тел. 26-27-21.**
● **кровельное железо** или меняю.**Тел. 26-27-21.**

МЕНЯЮ

● **2-комн.** кварт. в Казахстане (48.5 кв.м, газ, изолир.) на 1-комн. кварт. в Барнауле. **Адрес: Алт. край, Тюменцевский р-он, с.Мезенцево, Осадчева О.Н.**
● **дом** в с.Б-Ключи на жилье в Барнауле. **Тел.: 54-62-07, 25-21-82.**
● **особняк** в Черемном (80/120 кв.м, тел., баня, огород 15 соток) на 4-комн. кварт. **Тел. 54-72-31 (после 18).**
● **1-комн.** кварт. (р-он Нового рынка) на 2-комн. кварт. **Тел. 24-41-27.**
● **3-комн.** кварт. в Бийске (9/9 эт., метал. дверь, тел.) на 2-комн. кварт. в Барнауле.**Тел. 45-50-41.**
● **2-комн.** кварт. в Омске на равноценную в Барнауле. **Адрес: г.Барнаул, 56, а/я 61.**
● **4- и 2-комн.** кварт. в Бийске на две 2-комн. кварт. в Барнауле. Доплата - дом с большим участком. **Тел. в Бийске: 25-21-55.**
● **2-комн.** кварт. (3 эт., тел.) на 1-комн. кварт. с доплатой. **Тел. 51-59-65 (вечером).**
● **3-комн.** кварт. в р.ц.Усть-Калманка (постр., баня, гараж) на жилплощадь в Барнауле или продаю. **Тел. 51-43-87.**
● **две 1-комн.** малосемейки на 2-комн. кварт. в 9-эт. доме. **Тел. 42-27-74.**
● **краску** белую эмаль НЦ (5 кг) на масляную или продаю. **Тел. 26-74-71 (после 18).**
● **3-комн.** кварт. (6 эт., лоджия, тел., метал. дверь, 42 кв.м) на 2-комн. кварт. с тел. и 1-комн. кварт. или малосемейку. **Тел. 75-18-95.**
● **1-комн.** кварт. (2/5 эт., 30.7 кв.м, балкон, газ, тел.) на равноценную в Камне-на-Оби. **Тел.: 8 (232) 2-75-64.**
● **ВАЗ**-21213 (1995 г. и 1-комн. кварт. в п.Среднесибирском Тальменского р-на на 1-комн. кварт. в Барнауле или продаю. **Тел.: 51-30-48, (291) 37-4-34.**
● **зап.части** а/м «Нива» крыша, рамка стекла, боковина левая на цемент, красители.
Адрес: с.Бобровка Первомайского р-на, ул.Молодежная, 25.
● **2-комн.** кварт. в центре Бийска на 2-, 1-комн. кварт. в Барнауле. **Тел. 77-44-81.**
● **2-комн.** кварт. в центре (1 эт.) на 2-комн. кварт. улучшен. планир. по договоренности. **Тел. 22-73-37.**
● **1-комн.** кварт. (кирп., 6 эт., 13/28 кв.м, балкон) на «Мастерских» на 2-комн. кварт. с доплатой. **Тел. 42-83-04.**
● **1-комн.** кварт. в Серпухове Московск. обл. (3/9 эт., тел.) на кварт. или дом в Барнауле. **Тел. 76-43-79.**
● **1-комн.** кварт. в центре (2 эт., кирп., тел., балкон) и гараж на 3-комн. кварт. в центре. **Тел. 25-34-45.**
● садовый **участок** с посадками, водоснабжением, с автобудкой по предложению.**Тел. 22-72-22.**
● **лошадь** (4.5 лет, кобыла, объезжена) на мотоцикл «Урал» или ИЖ-П в хорошем состоянии. **Адрес: 659406 с.Верх-Бехтемир Бийского района, Антонов В.Д.**
● **ГАЗ-66** (фургон) на ВАЗ, М-2141, УАЗ-469 или продаю. **Адрес: с.Родино Родинского района, ул.Ленина, 50, Ситник Н.Н.**
● **3-комн.** кварт. (3/5 эт.) на благоустр. особняк в Тальменке. **Тел. 41-22-94.**
● **3-комн.** благоустр. кварт. в п.Северном Первомайского р-на (погреб, гараж, тел.) на квартиру в Барнауле. **Тел. 8 (232) 90-3-86.**
● **сад** за Б.Ключами (10 соток, метал. вагончик, вода на строит. материалы, металлопрокат. **Тел. 25-89-54 (с 9 до 14).**
● **ЛУАЗ-969А** 1988 г. вып. на ГАЗ-52 или продаю. **Адрес: с.Первомайское, ул.Чернова, 41, Кунгуров П.Я.**
● **15-20 пчелосемей** на ГАЗ-69, УАЗ-469 или продаю. **Тел. в с.Сузоп, Солтонский район: 27-3-46.**
● **3-комн.** малогабаритн. кварт. (1/5 эт., тел.) на 1-комн. кварт. и ВАЗ, УАЗ или доплату. **Тел. 22-79-82.**
● **коттедж** в Павловске (3 уровня, участок 20 соток) на две кварт. в Барнауле или продаю. **Тел. 23-2-95.**
● **4-комн.** кварт. на 2-комн. кварт. с изолир. комн. ближе к центру. **Тел. 25-15-70.**
● **3-комн.** кварт. в Черемном в районе сахарного завода на 2-, 3-комн. кварт. в Барнауле. **Тел. в Барнауле: 41-51-74.**
● **3-комн.** кварт. (сан. узел, баня, гараж, участок 10 соток) на 3-комн. кварт. в Барнауле, Новоалтайске или дом. **Тел. в Барнауле: 42-76-22 (после 19).**
● новый **мотоцикл** «Урал» на а/м «Запорожец» «Москвич» с доплатой. **Тел. 54-63-60.**
● **дом** (3 комн., постр.) на частный дом в Бийске. **Адрес: Солтонский р-он, с.Березово, Шульги на А.И.**
● **киоск** в подземном переходе на продукты питания или продаю. **Тел. 42-51-85.**
● **3-комн.** благоустр. кварт. в с.Николаевка Михайловского р-на и сруб дома на кварт. в Барнауле. **Адрес: ул.А.Петрова, 226, 98.**
● **2-комн.** кварт. в р.ц.Усть-Пристань на малосемейку в Барнауле. **Тел. в Барнауле: 24-66-23.**
● **3-комн.** кварт. (сан. узел, кирп. погреб, гараж, участок 10 соток) на 2-, 3-комн. кварт. в Барнауле, Новоалтайске. **Тел. в Барнауле: 42-76-22 (после 19).**
● **2-комн.** кварт. в с.Березовка Первомайского района на дом в с.Березовке или Новоалтайске. **Тел. в Барнауле: 41-16-40.**
● **2-комн.** кварт. в Новомосковске Тульской обл. на квартиру в Барнауле. **Тел. 52-17-64.**
● **САЗ-3507** (самосвал) на УАЗ-452, УАЗ-469 или продаю. **Тел. в Крутихинском р-не: 92-83-55.**
● **2-комн.** кварт. частично благоустр. на 1-комн. благоустр. кварт. **Адрес: ул.Гоголя, 60-9.**
● **двигатель** ЗИЛ с КПП новый на двигатель МАЗ без КПП. **Тел.: (259) 27-9-39.**
● **дом** в Топчихе на кварт. в Барнауле, Кемерове или продаю. **Тел. в Топчихе: 2-25-72, 2-18-36.**
● **2-комн.** кварт. и полдома на 3-комн. кварт. или полдома продаем. **Тел. 41-73-18.**
● **часть дома** на 1-комн. кварт. (центр. отопление, кирп. гараж). **Адрес: ул.Телефонная, 28-2.**
● **1-комн.** кварт. в Ессентуки Ставропольского края на 1-комн. кварт. в Барнауле.**Тел. 42-57-76.**
● **две кварт.** в центре (2-3 эт.) на равноценные в центре на одной площадке, кроме 1 эт. **Тел. 25-16-07.**
● **дом** на горе (4 комн., кухня, тел., гараж, баня) на 2-комн. кварт. по договоренности. **Тел. 23-18-84.**
● новый **особняк** в р.ц.Баево (3 комн., с/узел) и а/м М-412 на 3-комн. кварт. в Барнауле или продаю. **Тел. в Баево: (215) 22-7-78.**
● **3-комн.** кварт. (2/5 эт.) на две 1-комн. кварт. в р-не Докучаево. **Тел. 35-54-87.**
● **дом** в с.Б-Ключи Первомайского р-на на жилье в Барнауле. **Тел.: 54-62-07, 25-21-82.**
● **дом** в с.Черемном (3 комн., центр. отоплен.) на жилплощадь в Барнауле или продаю. **Тел. 33-21-88.**
● **3-комн.** кварт. в п.Каскадном Ставропольского края на кварт. в Барнауле, Новоалтайске. **Адрес: ул.Водопроводная, 132-11.**
● **3-комн.** кварт. в Камне на кварт. в Барнауле. **Тел. 29-36-48.**
● **2-комн.** кварт. в центре (3 эт., кирп., тел., балкон, гараж) на 3-комн. кварт. в центре. **Тел. 25-34-45.**
● пригород Санкт-Петербурга на Барнаул. **Тел. 54-26-55 (после 19).**

ЛИКВИДАЦИОННАЯ КОМИССИЯ МИНИСТЕРСТВА РФ ПО ЧРЕЗВЫЧАЙНЫМ СИТУАЦИЯМ уведомляет предприятия, организации и учреждения **о ликвидации Территориального управления МЧС России по радиационной реабилитации Западно-Сибирского региона с 31 мая 1997г. Тел. 35-48-89.**

Сниму в аренду СКЛАДСКИЕ ПОМЕЩЕНИЯ, желательно с подъездными путями. Тел.: 23-43-62 (в рабочее время).

ЗАПАСНЫЕ ЧАСТИ ДЛЯ СЕЛЬХОЗТЕХНИКИ: **поршневая 01, ЯМЗ, СМД-20, МТЗ, КамАЗ, лента тормозная Т-4 плетенка, ремни, подшипники и многое другое.** Тел.: 51-04-63, 51-88-62 (дисп.).

ЗАКУПАЕМ ПШЕНИЦУ 3 кл. мягких сортов за любой расчет. т. 24-49-78,25-66-60

Реализуем ЭЛ.ЛАМПОЧКИ 60, 75, 100 Вт по цене 1000 руб./шт. Тел.: 23-52-57, 23-34-87.

Официальный представитель АО «Резинотехника» (г.Саранск) ТОО фирма «Унион» *реализует со склада в Новосибирске* ***РЕМНИ ТЕХНИЧЕСКИЕ в ассортименте*** *(более 100 типоразмеров).* **Тел. (383-2) 65-45-76, тел/факс 65-45-95.**

● Продаю документы на фирму, ДВП, ДСП, обшив. рейку, бетонные блоки 200х300х400 - 7 куб.м (300 шт.). **Тел. 23-34-05 (до 17).**
● Продаю новый ГАЗ-31029. **Тел. 55-03-51.**
● Меняю 2-комн. кварт. на «Школе садоводов» (35 кв.м, 2/4 эт., балкон, приус. участок 3 сотки) на 1-комн. кварт. в центре без доплаты. **Тел. 22-19-06 (с 19).**
● Продаю немецкое пианино «Ниндорф». **Тел.: 23-43-74.**
● Меняю 2-комн. квартиру на п.Южном (5/5 эт., изолир., кирп., метал. дверь, тел.) и а/м ВАЗ-21063 (в отличном состоянии) на 3-комн. квартиру. **Тел. 23-34-05 (до 17).**
● Куплю энцефабол (суспензия). **Тел. 23-34-05 (до 17).**
● Продаю фанеру, карбид, недорого. **Тел. в Барнауле: 25-87-19.**
● Меняю ВАЗ-21063 (1987 г.вып., в отличном состоянии) на жилплощадь. **Тел. 23-34-05 (до 17).**
● Продаю «Победу» двигатель ГАЗ-24, «Москвич-410», кооперативный погреб. **Тел. 52-31-21.**
● Меняю благоустроенную 3-комн. кварт. на земле (имеются баня, надв. постр., тел. в с.Чарышское Чарышского р-на) на 1-, 2-комн. кварт. в Барнауле или продаю. **Тел. в Барнауле: 23-72-74, в Чарышском: (274) 22-8-49.**
● Продается УАЗ-452Д грузопассажирский, кап. ремонт. **Тел. 26-91-64 (после 18).**
● Меняю или продаю новый МВУ-5 на семена пшеницы. **Адрес: Колтошино Косихинского района. Тел.: 26-3-97 (вечером), 26-4-21 (днем).**
● Продаю оверлок, скорняжную и швейную машины, электропривод, ножницы «зигзаг». **Тел.: 24-71-59, 41-71-60.**
● Продаю или меняю 2-комн. квартиру в р-не Березки (42,8 м, комнаты раздельные, солнечная сторона, 5-эт.дом, железная дверь, застекленный балкон, подвал, сделан ремонт) на 1-комн. квартиру с доплатой. **Тел. 44-59-69.**
● Меняю 2-комн. квартиру в р-не магазина «Солнышко» (1/5-эт. дома, железная дверь, решетки) на малосемейку и доплату или продаю. **Тел. 51-73-39.**
● Меняю 2-комн. квартиру в кирпичном доме на 2 этаже с телефоном в р.п.Поспелиха на 1-комн. квартиру или малосемейку в Барнауле.
Куплю запчасти на спортивный велосипед. **Тел. 42-19-51 (раб.).**

Продаются:
- кооперативный гараж по ул.Интернациональной (р-н старого авторемзавода);
- ЗИЛ-130, 1988 г.вып.
Тел. 54-84-25.

Рабочая одежда и обувь. Низкие цены. **Адрес: ул.Заринская, 1. Тел. 44-16-38.**

Продаю сад в садоводстве «Надежда» (в сторону пос.Зимари), 10 соток, проведена вода, построек нет. **Тел. 45-96-32 (вечером).**

ГИПП «Алтай» требуется квалифицированный печатник офсетной печати. **Тел.: 23-23-95, 23-29-28.**

База реализует соду кальцинированную, мешки бумажные 4-слойные. **Обращаться: ул. Матросова, 9. Тел. 77-84-69, 75-15-05.**

Продаю оцинкованное железо, оцинкованный шифер, черепицу, ДВП, ДСП, дешево. **Тел.: 41-64-00, 41-65-91.**

Меняю 3-комн. благоустроенную квартиру с телефоном в с-зе «Барнаульский» (Центральный р-он) на 2-3-комн. или две 1-комн. квартиры, желательно на п.Южном. Продаю сад в садоводстве «Алтайские зори». **Тел. 33-96-79, 27-28-62.**

Электролампочки оптом 25, 40, 60, 75 Вт - 840 руб./шт., 100 Вт - 850 руб./шт., 200 Вт - 920 руб./шт. **Адрес: ул.Анатолия, 308. Тел. 25-49-66.**

Мелким и крупным оптом дизельное масло М10Г2 по 4850 руб. за литр. **Тел.: 24-38-93, 44-18-22.**

Внимание садоводов товарищества «Искра»! Приглашаем на конференцию, которая состоится 5 апреля в 10-00 часов в кинотеатре «Искра». **Тел. 41-85-22.** **Правление.**

Выражаем глубокую благодарность всем, кто разделил с нами скорбь утраты нашей любимой **Бутау Ольги Алексеевны. Родные и близкие.**

Грузоперевозки КамАЗ, ГАЗ (термобудки). Лицензия № 0108082. **Тел.: 27-12-88.**

АДК АЛТАЙСКАЯ ДЕЛОВАЯ КОМПАНИЯ
*** Трубопроводная арматура:**
- задвижки, вентили, клапаны
- отводы, фланцы, фитинги
- шаровые краны, монометры, водосчетчики
*** Трубы водогазопроводные** (15, 20, 50мм)
*** Радиаторы чугунные** МС-90, 140
*** Электроды МР-3** (3, 4, 5мм)
*** Ванны чугунные** 1,5м, 1,7м
*** Внутренняя чугунная канализация:** трубы и фасонные части
*** гвозди.**
Возможен бартер на муку.
г.Барнаул, а/я 3857, ул.Пушкина, 37. Тел.: 23-16-48, 24-35-80, 23-16-79.

Предприятие реализует ПОРШНЕКОМПЛЕКТЫ: А-01, А-41, ЯМЗ-236, СМД-60 по цене 400 тыс. руб.,Д-144, Д-240, СМД-20 - 330 тыс. руб., ГАЗ-53 - 180 тыс. руб.
ВКЛАДЫШИ
Кольца, прокладки, детали топливной аппаратуры МАЗУТ, КОКС, ПЕЧНОЕ и ТЕХНОЛОГИЧЕСКОЕ ТОПЛИВО, БЕНЗИН А-80 с нефтебазы в Барнауле. Предоставляем емкость 1000 м3 под хранение бензина А-80
Телефоны в Барнауле: 25-72-63, 25-82-91; Новоалтайске (бартерный отдел) - 222-82; Поспелихе (представитель) - 24-3-24; Рубцовске (представитель) - 25-1-45.

Реклама "АП" тел. 23-34-78 факс 23-44-30
ЭЛИТ ИНФОРМ ПРЕСС
Реклама "АП" Короленко, 105 5 этаж

РЕПЕРТУАР

Алтайского государственного театра для детей и юношества на апрель месяц 1997 года

5 суббота	«Царевна-Лягушка»	14-00
6 воскресенье	«Золушка»	14-00
8 вторник	«Училка 21 века»	17-00
9 среда	«Конек-Горбунок»	12
10 четверг	«Училка 21 века»	14-00
11 пятница	«Училка 21 века»	17-00
12 суббота	«Конек-Горбунок»	11, 14
13 воскресенье	«Царь Водокрут»	11, 14
16 среда	«Кентервильское привидение»	11, 14
17 четверг	«Царь Водокрут»	10, 13
19 суббота	«Смешной и страшный дядюшка Ау»	11, 14
20 воскресенье	«Храбрый портняжка»	11, 14
22 вторник	«Эти свободные бабочки»	17-00
24 четверг	«Ванька, смотри!»	17-00
26 суббота	«Кошка, которая гуляла сама по себе»	14-00
27 воскресенье	«Веселая карета»	14-00

АООТ «АЛТАЙВОДСЕРВИС»
ИЗГОТАВЛИВАЕТ И МОНТИРУЕТ башни **Рожновского** 15 куб.м, 25 куб.м, 50 куб.м, 160 куб.м.
РЕАЛИЗУЕТ погружные насосы типа ЭЦВ6, пиломатериал необрезной (пихта), **водоразборные колонки, водоприемники к водоразборным колонкам.**
РЕМОНТИРУЕМ электродвигатели 0.25-35 кВт, **погружные насосы** типа ЭЦВ6, 8.10.
Тел.: 76-05-03, 76-02-79, 76-01-22.

АЛЕЙСКЗЕРНОПРОДУКТ
ОТКРЫТОЕ АКЦИОНЕРНОЕ ОБЩЕСТВО
Производитель муки и комбикормов
На выгодных для клиента условиях в марте принимает продовольственную пшеницу в обмен на муку.
Возможна выдача муки в день сдачи зерна.
Сегодня реализуем:
· **муку пшеничную:** *высшего сорта - 2260 руб./кг*
первого сорта - 1860 руб./кг
Цены включают НДС и стоимость мешкотары.
· **комбикорма всех видов, в т. ч. для птиц**
Возможна отгрузка в таре и по вашему рецепту.
Адрес: г.Алейск, ул.Первомайская,81.
Тел. (253) 2-16-82, 2-48-71, тел./факс 2-19-71,2-46-71

ШИНЫ
ПО НИЗКИМ ЦЕНАМ:

200Х508	6СТ-55
210Х508	6СТ-60
220Х508	6СТ-75
240Х508Р	6СТ-90
260Х508Р	6СТ-132
15,5Х38	6СТ-190
720Х665Р	

Всего более 50 наименований. Возможен бартер. Гарантия! Тел.: 44-47-25.
АККУМУЛЯТОРЫ

В ДК МОТОРНОГО ЗАВОДА 27 апреля проводится ОДНОДНЕВНЫЙ КУРС ОБУЧЕНИЯ БИБЛИИ. Начало в - 9.50.
ТЕМА ВСТРЕЧИ - «Будьте научены Иеговой».
Собрание свидетелей Иеговы Барнаула приглашает на занятие всех желающих. Вход свободный.

Продаем или меняем производственно-техническую базу, может использована **для производства и переработки сельхозпродукции,** в районе Барнаульского мясокомбината (производственная площадь 2000 кв.м, площадь земельного участка 3.5 га) **и авторефрижератор** на шасси ГАЗ-3307, пробег 13000 км. **Тел.: 26-08-45, 24-46-54.**

ПОКУПАЕМ СЕМЕЧКИ крупные, калиброванные, чистые г.Омск **Тел. (3812) 41-44-60 Тел/факс 37-25-19, 29-18-10.**

ВСЯ ПРОДУКЦИЯ СЕРТИФИЦИРОВАНА.

Колыма. Нелагерная тема

ТУФТА

Виктор ПОПОВ

На заполярном нашем дальневосточье тридцатых-сороковых годов ходила легенда о золотом олене. Бежало, начиненное благородным металлом, животное и внезапно скончалось. Голова его оказалась на Аляске, туловище в Колымо-Индигирском междуречье, а ноги - в бассейне реки Лены.

Рассказал мне это предание начальник Тенькинского разведрайона, колымчанин с конца двадцатых годов Георгий Амбарцумович Качек.

Рассказал, усмехнулся краешками губ, похлопал ладонью по лежавшей перед ним книге в тисненом коленкоровом переплете:

- Наверняка одессит, который выдумал чукотский миф, не читал этого трактата.

В руки мне Георгий Амбарцумович книгу не дал, показал издали. Я успел ухватить глазом лишь место выпуска фолианта: Сан-Франциско. Напечатано по-английски. Поэтому интересоваться не стал. Коль изложено не на русском языке, стало быть, меня не касается. Доступа к зарубежным изданиям я не имел, а потому незачем демонстрировать повышенный интерес. Береженого Бог бережет. А то начальник разведрайона, разговаривая с «искусствоведом в штатском», невзначай упомянет о моем излишнем любопытстве, тогда греха не оберешься.

Собеседником Георгий Амбарцумович был сдержанным. Он не говорил фразу целиком, а как бы ронял отдельные слова, предоставляя собеседнику возможность расставлять их в разговорном порядке. На этот раз так же: положил книгу на место и произнес некоторое количество слов, из которых я сформулировал его мысль. Она не была адресована непосредственно мне, скорее всего, старый геолог рассуждал вслух:

- От кого секретимся, зачем секретимся? Выносим на показ миру собственное идиотство... Прочитай сочинитель легенды эту книгу, не одного бы оленя упомянул, а целый зверинец. Оловянный медведь, серебряный мамонт, вольфрамовый волк, урановый песец... Одна наша геологиня (фамилию Георгий Амбарцумович не назвал) утверждает: в Якутии есть кимберлиты, и лет шесть их ищет. Они (постукал пальцем по книге) в существовании кимберлитов не только не сомневаются, а уже пишут о промышленных алмазах. Садись, сказочник, сотворяй легенду об алмазной чернобурке. Может, атомную бомбу и стоит от американцев прятать, а что касается нашего Севера... Они, по-моему, им заинтересовались прежде наших геологических служб. И знают столько, сколько им требуется.

Что верно, то верно, на наш Север запроливные (почему-то мы их называем заокеанскими, хотя в ледовые месяцы можем ходить друг к другу в гости, ибо в самом узком месте ширина Берингова пролива всего тридцать пять километров) соседи и в дальние и ближние времена вострили когти. Особенно разгулялись они во время междоусобицы, когда российские гражданские взаимоотношения решала не осмысленность, а «тачанка-ростовчанка, наша гордость и краса». Мы свои равнины неумеренно орошали русской кровью, а они тундру умеренно - спиртом. Самыми ходовыми товарами начала двадцатых годов на Чукотке и севере Якутии были спирт и охотничьи припасы. Ни в сказке сказать, ни пером описать, сколько за эти годы американские контрабандисты выменяли у наших аборигенов мехов и моржовой кости.

Немало уплыло в их торбы и золота, которое, как только его в тех районах обнаружили, начали добывать исправно. Даже когда «на веки сплоченные советской Русью свободные республики» свои границы как-то уплотнили, восточные соседи нет-нет, но куски от нашего богатого пирога отхватывали.

Колымская золотодобыча началась со старательства. Потомственные золотоискатели в бассейн реки Колымы переселились с Алдана, Вилюя и прочих мест, освоенных в конце прошлого и начале нынешнего веков. Золото в якутско-чукотском приполярье было, по словам Качека, «бешеным». Петое-перепетое аляскинское по сравнению с ним - слезы младенца. Русские старатели драгоценный металл добывали, кому не лень - скупали. Как пожаловали сюда американцы - понятно. А вот о путях, которыми в колымские дебри забирались китайцы, маньчжуры и прочие скупщики, до сих пор знает только Бог.

Если в первые годы советской власти интерес к нашему Крайнему Северу у американцев был грабительским, то во время Великой Отечественной войны он стал интересом кредитора. Визит вице-президента Соединенных Штатов на Колыму (не куда-то, а именно на Золотую Колыму) тому подтверждение. Генри Уоллес и многоликая его свита вояжировали в наши места с целевым интересом: определить, как в Советском Союзе обстоит с золотишком.

Система ленд-лиза (дача взаймы плюс в аренду), по которой богатая держава помогала своим союзникам, в том числе и нашей стране, предусматривала возмещение убытков не только русскими жизнями (сравните: десятки миллионов погибших наших и триста двадцать две тысячи американцев), но и звонкой монетой. Ленд-лиз был хотя и долгосрочным, но займом. А долги, какой бы давности они ни были, надо отдавать. Поэтому приезд второго лица страны-заимодавца был естествен так же, как объясним интерес теперешнего нашего заморского приятеля к сегодняшней России.

Известен ответ австрийского канцлера Меттерниха Николаю Первому. «Как вы относитесь к Дарданеллам?», - спросил царь. «Вы меня спрашиваете как лечащего врача или как могильщика?» - ответил вопросом на вопрос канцлер. Нынешние наши отношения с Америкой я воспринимаю в диапазоне остроумца-канцлера.

При встречах двух президентов американский - лечащий врач, а когда визитные двери закрываются, из-за словесных перлов проглядывается похоронный лик. Невольно вспоминаешь предостережение троянского жреца Лаокоона: «Я боюсь данайцев, даже дары приносящих». Слишком уж богата Россия, чересчур для дележников потенциальна, чтобы ей помогали себе в ущерб.

О визите Уоллеса я слышал от людей разного социального положения. Первым со мной завел о нем разговор начальник Колымснаба Матусовский. Пришел я к нему с критическим письмом горняков прииска «Бодрый». Отвлекая меня от темы, косвенно оттеняя свои заслуги, изворотливость, а главное - общение с сильным мира сего, он начал с самого яркого, видимо, своего жизненного впечатления.

- Снабженец для людей что столб для начинающего велосипедиста -притягивает как магнитом. Всего четыре года назад кончилась война. Того нет, этого нет, а со снабженца один спрос: давай. Вот и вертишься. Точь-в-точь как в приезд Уоллеса. Вы знаете, что в войну к нам приезжал американский вице-президент? Не слышали? Удивительно. Ох, и туфту мы ему вмазали...

Шел 1950 год, пора, когда мы сообща с корейцами и китайцами воевали с Америкой - Англией. Кто-то, наверное, помнит подпольный анекдотец о наших летчиках: Ван-Ю-Ша, прикрой мне хвост, я этому янке врежу». Примеры того, как мы, под руководством великого Сталина, вставляли, вставляем и будем вставлять фитили неразумным врагам, были очень популярны, поэтому Матусовский с удовольствием рассказывал, а я с удовольствием слушал.

- О том, что приедет Уоллес, нам сообщили недели за три. Поднялась легкая паника. Гостей надо встретить достойно, но как? В Магадане даже гостиницы доброй нет. В главке есть маленькая «звездная» на пять человек. Там можно поселить Уоллеса. Для остальных помещения надо искать. Собрались, посоветовались, решили: несколько руководящих работников временно потеснятся, поживут друг у друга, а свои квартиры предоставят гостям. Насчет кормежки нам без хлопот, у них своего навалом. Вроде бы все устроилось. Вдруг звонок из Москвы: в магазинах не должно быть ничего американского, только свое. А где взять свое? Оленины и той в обрез. Только красной рыбы и икры кетовой вдоволь. Магазинов в Магадане вместе с ведомственными - восемь, а банок с отечественной говяжьей тушенкой всего две тысячи. Остальное на складах - американское. И свиная тушенка, и куриный сухой фарш, и яичный порошок. На шесть магазинов - два из восьми были промтоварными - свое не разверстаешь. Решили: три прикроем, вроде там ремонт. Закрыли, вывесили объявления. Свою тушенку, конфеты (кое-какой запас был) разложили на полках. Получилось вполне прилично. Из мануфактуры, кроме считанных метров бостона, коверкота, шевиота да нескольких тысяч пар миткального белья, ничего не имели.

Выход нашли. Разложили понизу мешковину, сверху прикрыли штуками шерсти, на вешалах веером расположили ткани... Войдешь в магазин - глаза разбегаются. Перебарщивать, конечно, было нельзя. Если сами богаты, зачем нам помогать? А Америка, хоть и немножко, нам подбрасывала.

Здесь начальник Колымснаба лукавил. Из гуманитарной американской помощи Колыме перепадала львиная доля. Подержанные костюмы, пальто, платья, обувь время от времени поступали. Предназначенные всей стране, они в основном оседали на Дальстрое. В Магадан их доставляли теплоходы, а как переправлять подарки на материк? Именно поэтому несколько послевоенных лет весь вольный колымский контингент щеголял в одежке с чужого плеча. Те, кто был у власти, гуманитарной помощью попользовались с излишком. Когда после войны колымские органы пошарили по сундукам горняцкого начсостава, то обнаружили, что запасливость некоторых руководящих работников соответствовала должности. В частности, у главного инженера одного из горных управлений изъяли больше десятка касторовых демисезонных пальто и полтора десятка шерстяных костюмов. Санкций, как и к другим, к нему не применили. Прикарманенное конфисковали, а самого без лишнего шума отправили на материк.

Вернемся к Матусовскому. Он рассуждал:

- Коли есть магазин, значит, должна вестись торговля. Все на Дальстрое по карточкам, все на учете. А если кто случайный забредет в магазин и пожелает приобрести, допустим, конфеты «Мишка в сосновом лесу»? Снова нашли выход. Собрали жен руководящих работников, разъяснили обстановку. Одни стали «продовольственницами», другие - «промтоварницами». Когда американцев водили по магазинам, женщины создавали небольшие очереди и по спискам отоваривались. Никаких подозрений у американцев это не вызвало. Спросили, правда, как распределяется гуманитарная помощь. Мы сказали: «Индивидуально». Помощь есть помощь, она в магазины не поступает». Гости, походив по торговым точкам, отбыли отдыхать. «Покупательницы» все вернули в магазины.

После того, как я узнал, что Уоллес побывал на Дальстрое, стал событием интересоваться. Практически о нем знали все старожилы. Особенно лагерные. Мало того, что знали, каждый второй был «очевидцем». Живописуя появление иноземцев в лагере, рассказчики мечтательно прикрывали глаза и врали напропалую. Нет, они не врали. Вечно голодные люди, мечтавшие о лишней хлебной пайке, вслух фантазировали. Рассказы, примерно, выглядели так: «В лагеря американцы приезжали на «Студебеккерах», загруженных консервами, шоколадом, белыми батонами и, конечно, папиросами». Двое или трое рассказчиков, по их словам, получили даже коробки сигар. Я слушал и внешне сопереживал фантазерам, хотя отлично знал, что не только зону, даже крошечный, обнесенный колючей проволокой лагерек приезжим не показали. Их прямым ходом переправили на ключ «Федосеич». Это заповедное местечко полностью эксплуатировалось лишь в случае острой нужды. Его богатые запасы золота (геологи утверждали: двадцать два грамма на кубометр породы) не раз спасали Западное управление. Срывалась по каким-то причинам декадная добыча, недомывало хозяйство нескольких килограммов металла, «на всю» запускали приборы «Федосеича».

Несколько дней до визита американцев промывочные приборы на ключе работали с полной нагрузкой. Все эти дни шлихи с них не снимали, наращивали ступеньки лотка. Приехали визитеры. Пульпа с лотков хлещет, бункера загружаются, скрубберы крутятся. Поди, угадай, много на лотках золота или кот наплакал. Гости просят работу приостановить. Пожалуйста! Любой прибор по вашему выбору. Остановили третий. Пока стекала жижа, подъехали приготовленные к спектаклю грабарки - тележки типа грузинской арбы. С колод начали сбрасывать в повозки шлихи. Три лопаты в грабарку, одну -мимо. Если присмотреться, видно, как на землю со стенок и колес двуколок сползают невзрачные бледно-желтые пластиночки. Американцы размахивают руками, кричат что-то на своем тарабарском языке. Что кричат - россиянину не понять. Переводчики растолковывают: «Нельзя так относиться к делу, это же золото!» Грузчики и возчики недоумевают: чудики какие-то приехали. Для них, видать, золото - божий дар, а мы его каждый день гребем, сколько увезти можем. Нам нет нужды кланяться каждой золотинке.

Размеренно движутся лопаты с тяжелым грузом, сыплется под лошадиные копыта и колеса тележек золотой дождь. Уедут гости, на промывальщиков обрушится страда. По щепоточке подберут все золотосодержащие шлихи, промоют на ручных лотках, отправят драгоценный песок в приисковую кассу. Но это потом, когда отчалят наблюдатели. А пока «раззудись, плечо, размахнись, рука».

Геологи, сопровождавшие Уоллеса, набрали несколько лотков, промыли. Впечатление непередаваемое. С таким золотом не то что на погашение долгов, на манну небесную можно рассчитывать. Уехали контролеры в самом благодушном настроении. Уоллес, прощаясь с гостеприимным хозяином, начальником Дальстроя Иваном Федоровичем Никишовым, расчувствовался и оставил ему на память новенький автомобиль «паккард», который привез с собой для командировочного пользования.

Вот что я знал о приезде рузвельтовского эмиссара ко времени нашей встречи с главным инженером Южного управления Георгием Андреевичем Зурабовым. Эти свои сведения я коротко и выложил. Георгий Андреевич, не перебивая, меня выслушал, кивнул головой:

- Правильно тебе рассказали. Только не все. Ты, понимаешь, слышал, а я на «Федосеиче» тогда был. Ты представляешь, что такое двадцать два грамма с кубика вкруговую? И когда прибор работает не просто, чтобы план дать, а гостям золото показать? На всю катушку крутится.

- Как ни крутись, больше того, на что рассчитан, не перемоет. Даже самая красивая женщина не может дать больше того, что имеет.

- Чтобы женщина отдала все, о ней нужно заботиться. Механизм -не женщина, с ним в любой момент может случиться авария. А когда она случится, быстро устранить надо. Так я говорю?

- Все так. Не понимаю только, как вы там оказались. На Западе главным инженером работал Сныков... Вы меня извините, но я столько свидетелей уоллесовского приезда встречал, что в голове все перепуталось. Такое впечатление, будто во время приезда американцев на «Федосеич» пол-Колымы собрали.

- Правильно, Сныков был главным, Сергей Петрович, а я тогда работал главным на «Колючем». Кроме меня, на «Федосеич» двух главных механиков привлекли - с «Надежного» и Удачного».

- Ну, механики - понятно, а инженер?

- Что технарь знает, я забыл давно. Мой механик больной был.

- На три прибора три главных? Не многовато ли?

- Пушкина надо меньше читать, в деле больше поймешь. Нас на «Федосеиче» при гостях начальниками приборов поставили.

- Показать товар лицом.

- Золото показать - не товар. Дельцы, понимаешь, приехали. С ними требуется по-деловому. Если попросят, надо все рассказать, а если сильно попросят - показать. У нас начальниками приборов были зеки из авторитетных, они агрегат знать не обязаны, они золото давать обязаны. Если прибор встанет, механика зовут. Сколько времени тратится? Гости подумают: не умеют работать советские люди.

- Значит, зарубежные посланцы остались довольны?

- Всем, понимаешь, гости довольны были. Им даже в бортах разрешили пошуровать. А борта обрабатывали специально не впритирку. Там золота осталось - ой-ой. И отвалы американцы опробовали, чуть не грамм отвального золота с кубика намыли. Говорят, отработанные полигоны купить хотели.

Замолчал Георгий Андреевич, весело подмигнул.

- Так дела делают. А у тебя «буря мглою небо кроет...»

Я улыбнулся. Не ему, своей мысли: «Туфта, оказывается, не просто охмуряловка, выходит, она и политика. А если быть точным - политика сама по себе - словоблудная туфта. И чем она круче замешана, тем надежнее работает».

(Продолжение. Начало в NN 37-38, 43-44, 49-50, 60-61, 73-74.)

«Алтайская правда» - «Пятница»: купля, продажа, обмен (объявления публикуются по купонам - БЕСПЛАТНО).

ПРОДАЮ

● немецкий **аккордеон** «HOHNER». **Тел. 22-11-21.**
● **коттедж** на п.Южном. **Тел. 27-26-20.**
● **ЗИЛ-131** 1993 г.вып. или меняю. **Тел. 291-2-16-76.**
● **джип** «Ниссан-Патфиндер» 1996 г.вып. или меняю. **Тел. 77-16-18 (с 8 до 16).**
● **ВАЗ-2101**, 1979 г. вып., в хорошем состоянии. **Тел. 33-41-26.**
● **2-комн.** кварт. в центре под офис (магазин) или меняю на равноцен. в центре. **Тел. 75-24-84.**
● **2-комн.** кварт. в центре Сорокино (1/3-эт. дома, изолир., балкон, рядом кооп. гараж). **Тел. 54-81-71.**
● кооп.**гараж** за аптечными складами, 5 млн. руб. **Тел. 75-07-27.**
● **ДВП, ДСП, цементные блоки** 200x300x400 - 7 куб.м (300 шт.), недорого. **Тел. 23-34-05 (до 17).**
● строительные **гвозди** 100 мм, 4 кг, уголок 50, недорого. **Тел. 24-06-08.**
● **два дома** рядом в Белоярске или меняю на жилплощадь в Барнауле. **Тел. 41-95-48.**
● **Большую Советскую Энциклопедию** (последний выпуск), 30 томов. **Тел. 27-17-25.**
● кооп. **погреб** в центре. **Тел. 24-16-34.**
● **пианино** «Элегия». **Тел. 25-72-96.**
● **сад** в Конюхах (будка, туалет, вода, посадки, место под картофель), 3 млн. руб. **Тел. 22-54-31.**
● кооп. **погреб** в районе «Ярославны». **Тел. 25-35-41.**
● садовый **участок** на горе (4 сотки). **Тел. 25-35-41.**
● срочно кооп.**гараж** 3x6м в районе 1-го трамвайного депо, недорого. **Тел. 41-19-71 (после 18).**
● **мотоцикл** «Ява-350» 12В, 1988 г. вып., пробег 14 тыс. км, в отличном состоянии, недорого. **Тел. 25-00-84.**
● болезнеустойчивый **картофель** «Ермак», 1500 руб./кг. **Тел. 25-00-84.**
● **ГАЗ**-4509 или меняю по предложению. **Тел. 41-83-66.**
● **дом** в Язово Тальменского района или меняю по предложению. **Тел. 76-47-49.**
● **дом** в Усть-Пристани (45 кв.м, водяное отопление, участок 12 соток). **Тел. в Барнауле 42-72-60.**
● **лодку** «Обь-М» с мотором «Вихрь-25» на причале «Обь». **Тел. 23-85-05.**
● коммерческий **киоск** с местом. **Тел. 26-09-89.**
● плодоносящий **сад** на ст.Повалиха (дом, баня, 6 соток, вода и свет постоянны). **Тел.: 22-00-43, 24-51-56.**
● **холодильник** «Бирюса-22», **мягкую мебель** пр-ва Румынии, б/у. **Тел. 22-99-93.**
● цветной **телевизор**, двухместную **палатку**, **швейную ручную машину**, недорого. **Тел. 77-50-58.**
● **мотоблок «Фермер»**, новый, недорого. **Тел. 44-53-80.**
● плодоносящий **сад** на горе. **Тел. 41-72-40.**
● **участок** под коттедж, нулевой цикл в с.Власиха. **Тел. 52-40-73.**
● односпальную дерев. **кровать** с матрацем. **Тел. 26-86-33.**
● **сад** на ст.«Укладочная» с аукциона. Минимальная цена - 3 млн. руб. **Тел. 25-20-86.**
● **мотоцикл** «Урал», новый. **Тел. 25-20-86.**
● **шпалы**, б/у. **Тел. 25-20-86.**
● **нулевой цикл** на Солнечной поляне или меняем на жилплощадь. **Тел. 76-47-49.**
● небольшой **дом** (водопровод, 20 соток, баня, постройки). **Адрес: Первомайский район, молсовхоз, ул.Комсомольская, 10.**
● **хлебные тройники, лотки, разделочный стол, весы** - все недорого. **Тел. 23-70-25 (с 16 до 20).**
● **а/м** «Урал-375» с полуприцепом, в хорошем состоянии, недорого. **Адрес: Первомайский район, молсовхоз, ул.Комсомольская, 10.**
● **участок** 11 соток в сад-ве «Луч» за Зимарями. **Тел. 24-90-57.**
● земельный **участок** на ст.«Укладочная» (10 соток, вода), недорого. **Тел. 44-49-88.**
● недостроенный **дом**, участок 8 сот., имеются жилая времянка, сарай, недорого. **Адрес: Белоярск, ул.Урожайная, 10, Карпова О.В.**
● **3-комн.** квартиру в 2-кв.доме (гараж, баня, погреб, сарай, водопровод, огород 10 сот.). **Тел.в Завьяловском р-не: 23-4-67 (после 18).**
● **дом** (надворн.постройки, баня, погреб, водоснабжение). **Тел. в Косихинском р-не: 26-4-26 (раб.).**
● **дом** (3-комн., благоустр., все хоз.постройки, сад, телефон), 35 млн.руб. **Тел. в Родинском р-не: 25-3-74.**
● **дом** (3 комн., кухня, усадьба 0,5 га, телефон, летняя кухня, баня, пригон, амбар, сад). **Тел. в Каменском р-не: 90-3-77.**
● **2-комн.** благоустр. квартиру, погреб, участок 8 сот. **Адрес: Зональный р-н, с.Буланиха, 16-6, Зырянова М.В.**
● **4-комн.** квартиру в Славгороде или меняю на новый УАЗ-люкс. **Адрес: п.Кулунда, Садовая, 157, Бойко Т.А.**
● **дом** (2 комн., кухня), богатые надворн.постройки, огород 30 сот. на берегу Бии. **Адрес: Солтонский р-н, с.Сайдал, ул.Береговая, 11, Лебедев В.Н.**
● **2-комн.** квартиру (64 кв.м, 1 этаж). **Тел. 77-48-86.**
● недостроенный **дом** 5x7 в с.Повалиха с усадьбой 38 сот. **Тел. 77-30-60, (8-232) 60-3-52.**
● **3-комн.** благоустр.квартиру в п.Первомайский Восточно-Казахстанской обл. или меняю. **Тел.77-93-95, 24-50-75.**
● **4-комн.** дом в р-не ВРЗ. **Адрес: Барнаул, ул.Парфенова, 12-а.**
● **сруб дома**, участок 15 сот., фундамент, газ, вода. **Тел. 41-77-87.**
● **3-комн.** благоустр. квартиру в Шипуново (гараж, телефон, участок). **Тел. 22-72-76, (237) 21-6-17 (в нераб.время).**
● **дом** (надворн.постройки, участок 20 сот. в с.Коробейниково), недорого. **Тел. 8-254 23-3-01, 22-7-37.**
● **3-комн.** особняк (85 кв.м, водопровод, канализация, телефон) или меняю на жил.площадь в г.Барнауле. **Тел. в Советском р-не: 28-4-68.**
● **дом** или меняю на муниципальную благоустр. квартиру в любом городе. **Тел. в Косихинском р-не: 24-3-31.**
● **гостинку** (18 кв.м). **Тел. 42-28-87.**
● **3-комн.** квартиру в центре (1 этаж панельного дома, 58 кв.м) или меняю на 2-комн. квартиру в центре. **Тел. 22-49-94.**
● **коттедж** с нулевым циклом, есть баня на п.Южном. **Тел. 27-09-52.**
● **3-комн.** квартиру в 2-кв.доме (гараж, баня, хоз.постройки, погреб, водопровод, огород 10 сот.). **Тел.в Завьяловском р-не: 23-4-67 (после 16).**
● **дом** (72 кв.м, ванна, туалет, надворн.постройки, баня, сад, огород). **Тел. (232) 91-3-13.**
● земельный **участок**. **Адрес: ул.Молодежная, 21-3.**
● **сад** на Кордоне (2-эт. дом, баня, тепличка, водоемкости). **Тел. 42-03-78.**
● **сад-огород** 25 сот., новый дом, баню. **Тел. 54-10-21, 22-64-12.**
● **участок** 6 сот. в сад-ве «Калинка», рядом остановка. **Тел. 26-74-71.**
● **сад** на горе в сад-ве «Прогресс», 6,5 сот., все постройки, емкость для воды. **Тел. 22-41-68.**
● **землю** 4 доли, по 13,7 га каждая доля. Цена договорная. **Адрес: Шелаболихинский р-н, А10 Крутишка, Марченкова Г.В.**
● **участок** 12 сот. под коттедж в п.Лесной (Власиха), проект инженерной сети оплачен. **Тел. 22-72-76, (237) 21-6-17.**
● **сад** 6 сот. на Казенной Заимке (авт.25). **Тел. 54-60-48 (после 18).**
● **сад** в сад-ве «Медик», 6 сот. **Тел. 54-26-32.**
● **дачу** на берегу Оби в с.Бобровка (8 сот., 2-эт.дом, баня). **Адрес: ул.Литейная, 31-1.**
● **сад** 6 сот. возле с.Токарево. **Тел. 24-41-27.**
● большой **участок** в деревне, постройки, посадки. **Тел. 43-63-69.**
● **сад** 4 сот. в «Обь-2» с.Гоньба (2-эт.кирп.дом, без отдел.работ). **Тел. 24-79-13 (после 19).**
● земельный **участок** на ст.Укладочной (10 сот-туалет, вода постоянно). **Тел. 33-12-03.**
● садовый **участок** с автобудкой, посадками, емкостью для воды. **Тел. 22-72-22.**
● **участок** 0,15 га и строительные материалы; пианино немецкое в хор.состоянии. **Тел. в Новоалтайске: 6-16-53.**
● **УАЗ**-3303 бортовой или меняю на а/м «Нива» или «Жигули» любой модели. **Тел. 27-15-87.**
● недорого **автомобиль** ГАЗ 31029, 1995 г.вып., белый. **Тел. 8 (211) 35-2-51.**
● **автомобиль** УАЗ-452 бортовой недорого, на ходу, 1984 г.вып. **Тел. 22-4-29.**
● **«Москвич»** 412, 1989 г.вып., в отл.состоянии, с запчастями. **Тел. 8 (275) 25-3-66.**
● **«Тойота-Камри»** после аварии, 1988 г.вып., 4ВД, двигатель, радиатор целый, 15 млн.руб. **Тел.в Шипуново: 22-9-24.**
● **ВАЗ** 2121, 1988 г.вып., 16 млн.руб. **Тел. 25-62-43.**
● **ЗИЛ**-131, 1991 г.вып. **Тел. (8-236) 25-2-24, 25-4-88.**
● **ВАЗ**-21061, дек. 1993г., пробег 34000 км, цвет бежевый, 25 млн.руб. **Тел. 25-52-87, 24-06-14 (раб).**
● **УАЗ**-452 бортовой, на ходу, недорого. **Тел. 24-54-22.**
● **ВАЗ** 2121 «Нива», 50000 км пробега, 1993 г.вып., после аварии. **Тел. 52-54-46.**
● **бумажные деньги** до 1920 года. От вас 2 конв. (1 с о/а). **Адрес: Косиха, п/п ШДА - 565725.**
● **а/кран** на базе ЗИЛ-130, 1988 г.вып. на ходу, цена 18 млн.руб., или меняю на ВАЗ. **Тел. 8 (272) 22-1-35.**
● **погреб-ямку** во дворе старого автомобильного магазина. **Тел. 43-64-18 (с 18), 36-61-50 (с 9 до 17).**
● **телевизоры** ч/б «Изумруд-208» (исправен), неисправн. цветн. ламповый «Горизонт-728» (кинескоп исправен). **Тел. 26-18-97.**
● женское драповое демисезон.**пальто**, р.58-60, рост 176, цвет кофе с молоком. **Адрес: Косиха, Совхозная, 10-а, Путинцева Т.Н.**
● нерабочую **швейн.машину** «Подольск», 1976 г.вып. или меняю на сахар. **Адрес: Косиха, Совхозная, 10-а, Путинцева Т.Н.**
● **коллекцию** почтовых марок (живопись, космос, флора, фауна). **Адрес: Косиха, Совхозная, 10-а, Путинцева Т.Н.**
● **документы на ЗИЛ-130. Тел. в Косихе: (231) 2-11-39.**
● новый **холодильник** «Стинол», дешевле, чем в магазине. **Тел. 44-66-46.**
● **сварочный аппарат** (220 В, электрод 3-4-5 мм), новый, дешево. **Адрес: Новоалтайск, ул.Чапаева, 30-1, Михайлов Г.**
● нормативно-техническую, учебную **литературу.** Предлагаю услуги размножения, цена договорная, документации. **Тел. 22-60-68.**
● **телевизор** «Фунай» 2000А на гарантии, недорого, диагональ 51. **Тел. 22-11-81.**
● **швейную машину** «Чайка» 143, машину вязальную «Нева-5», «Ладога», эл.прялку. **Тел. 24-82-97.**
● **кузов с рамой** ГАЗ-69, **двигатель** М-21, блок М-21 новый, коробку, раздатку УАЗ, стекло лобовое «Нива». **Тел. 8 (211) 2-46-66.**
● **литературу** по восточной медицине, акупунктуре. **Тел. 24-7-07.**
● **ц/т** «Кварц» 310 ДМ, б/у, недорого. **Тел. 77-96-31.**
● новые хромовые офицерские **сапоги**, р.45, **костюм-тройку**, р.46-48, недорого. **Тел. 22-53-86.**
● **мед** фляжный. **Тел. в с.Мартыново: 27-3-70.**
● **кровать** односпальную, тумбочку прикроватную, в упаковке, недорого. **Тел. 35-52-78.**
● **гладильн.машину** «Калинка», **вязальный аппарат** «Буковинка», **эл.вафельницу-гриль. Тел. 26-74-71 (после 18).**
● **курс английского языка** для самостоятельного изучения из 10 пластинок. **Тел. 41-93-30.**
● **фотоаппарат** ФЭД-5, фотоувеличитель «Ленинград», **фотопринадлежности, детский велосипед** «Жук», недорого. **Тел. 25-41-08.**
● **подвеску** ГАЗ-2410 в сборе, б/у, **рессоры, опрокидыватель** «Жигулей», генератор Г-221, заднюю панель 21013. **Тел. 22-53-86.**
● **двигатели** А-41, А-01М **и запчасти** к ним, рассмотрю предложения по бартеру. **Тел. 76-27-80, 76-08-36.**
● **стекло лобовое** на «Москвич 412» или меняю на левое переднее крыло «Москвич 412». **Тел. 33-36-24.**
● **рубероид** 5 рулонов, недорого, **лотки** оцинкованные для стока воды с крыш. **Тел. 22-76-68.**
● **палатку** для тента на машину, **ручную таль** для вытаскивания машины. **Тел. 22-76-68.**
● выпуклую ромбовидную хромированную красивую **звезду**, хромированный фигурный **крест для памятника. Тел. 22-76-68.**
● **стир.машину** «Сибирь» 6ЭТ, б/у, недорого. **Тел. 23-19-60.**
● женский **плащ** из плащевки, 50-52 р. **Тел. 25-51-61.**
● **вальцы** гравировальные, гладкие, **автоклав** для изготовления вощины. **Тел. 33-21-88.**
● **рамы** балконные с остеклением. **Тел. 22-54-31.**
● 2-спальную **кровать** новую, цельный матрац 150x190 см, цена 2,5 млн.руб. **Тел. 25-52-87 (дом.), 24-06-14 (раб.).**
● полиэтилен.**пленку**, только рулонами. В рулоне 70 кг (200 погонных метров), ширина 1,5 м, двойную (рукав). **Тел. 25-52-87 (дом.), 24-06-14 (раб.).**
● **баян, гармонь, аккордеон, балалайку.** Делаю **ремонт** этих инструментов. **Тел. 24-08-43.**
● **будку** от автомобиля, емкость металлическую в сад-ве «Алтайстрой». **Тел. 22-72-22.**
● **Т-4**, 1993 г.вып. **Тел. 8 (279) 21-0-14.**
● **мотоцикл** «ИЖ-Юпитер-5» без коляски (цвет черный, в отл.состоянии). **Тел. 51-89-80.**
● новый **мотоцикл** «Урал», недорого. **Тел. 54-63-60.**
● **мотоцикл** «ИЖ-ЮЗК», новый двигатель, в хор.сост., недорого. **Тел. 29-18-69.**
● **мотоцикл** М-72-М, зап.части, в хор.сост., на ходу. **Тел. 33-25-06.**
● **мотоцикл** «Урал», пробег 8 тыс.км, в хор.сост., недорого. **Тел. 8 (265) 23-431 (после 19).**
● **мотоцикл** «Урал», 1987 г.вып. **Тел. в Третьяковском р-не: 25-3-68.**
● кооп.**гараж** 3,5x6,5, цена 6 млн.руб. **Тел. 42-17-26.**
● ж/б **гараж** в ГСК по ул.Малахова в районе ост.«Волгоградская». **Тел. 51-29-45.**
● **гараж** (район депо) или меняю на сад. **Тел. 24-76-20.**
● **гараж** кооп. (ул.Полевая, ост. «ТЭЦ-1»). **Тел. 24-95-58, 23-47-34.**
● **гараж** металл. с мостом. **Тел. 24-95-58, 23-47-34.**
● кооп.**гараж** 3x6м (ост. «Сельхозтехника»). **Тел. 41-78-61 (после 19).**
● **стир. машину** «Вятка-автомат», б/у, стир.машину «Алтай-электрон» в упаковке. **Тел. 22-42-08.**
● **холодильники** «Юрюзань», «Ока-6» 2-камерн., **морозильн.камеру** «Саратов», в хор.сост. **Тел. 22-42-08.**
● **особняк** в п.Прутской Павловского р-на (180 кв.м, подвал, гараж, баня) или меняю. **Тел. 24-46-45, 24-28-58.**
● **полдома. Адрес: ул.Северо-Западная, 118.**
● **3-комн.** благоустр. квартиру (центр.отопление, водопровод, участок 12 сот., сад, надворн.постройки). **Тел.в Первомайском р-не: 95-1-84.**
● **дом** на берегу Оби, 30 сот., омшаник для пчел, металл.гараж. **Тел. 22-02-10.**
● **полдома** (2 комн., кухня, 36 кв.м, надворн.постройки, огород 3 сот.). **Тел. 24-38-62.**
● **дом** (2 комн., кухня, надворн.постройки, усадьба 24 сот.). **Тел. 8 (291) 34-4-56.**
● **дом** на ст.Овчинниково (5x9, 8 сот., надворн.постройки, внутр.отопл.) **Тел.в Барнауле: 44-33-81 (вечером), 8 (231) 28-3-39, 28-5-75.**
● срочно **3-комн.** благоустр. квартиру с усадьбой, цена 35 млн.руб. Торг уместен. **Тел. в Ребрихинском р-не: 28-5-55.**
● **коттедж** без отделочных работ в п.Гоньба (240 кв.м). **Тел. 51-98-77, 55-11-93.**
● **коттедж** в 2-х уровнях в живописном месте или меняем на жилплощадь в г.Барнауле. **Тел. в Шипуново: 22-55-7.**
● кирп. **дом** (надворн.постройки, баня, гараж, колодец, усадьба 30 сот.). **Тел. в Павловском р-не: 47-6-79.**
● брусовой **дом** (2 комн., кухня, надворн.постройки, баня, 2 погреба, вода в доме, огород 20 сот.) **Тел.в Первомайском р-не: 41-25-05.**
● 3-комн.**дом** (туалет, ванная, хоз.постройки, сад, огород 12 сот., 3 погреба, телефон). **Тел.в Родинском р-не: 25-3-74.**
● **сад** 12 сот., без построек, вода постоянно. **Тел. 54-26-55 (после 19).**
● земельный **участок** в Токарево, огорожен, недорого, 10 сот. **Адрес: Белоярск, Барнаульская, 142.**
● **сад** 10 сот. в сад-ве «Заря», 46 км Павловского тракта (есть вода, дом, туалет, сарай). **Тел. 76-20-42.**
● плодонос.**сад** (4 сот., Южный-2, недостроен.дом, стройматериалы, сарай, бак), 5,7 млн.руб. **Тел. 45-41-35.**
● **участок** в сад-ве «Огоньки» (10 сот., посадки, бак, будка). **Тел. 22-72-25.**
● **сад** 6 сот., без бани (с.Гоньба). **Тел. 41-84-65.**
● **сад** 6 сот. в «Сибирском садоводе». **Тел. 29-64-44 (в любое время).**
● **сад** 7,5 сот. в районе Голубцово, можно в рассрочку. **Тел. 25-49-11, 33-28-42.**
● **участок** 10 сот., посадки, вода, у озера в сад-ве «Мотор». **Тел. 33-89-30, 75-30-01.**
● металл.**гараж**, 2,5 млн.руб. Торг уместен. **Адрес: Белоярск, Барнаульская, 142.**
● недорого охраняемый **гараж** (кооператив 238) в р-не Старосиликатного завода или сдаю в аренду. **Тел. 44-05-19.**
● кооп.**гараж** 3,5x6,5м. **Тел. 22-55-46.**
● кооп.**гараж, оконные блоки** 120x90, 4 штуки. **Тел. 41-36-94.**
● **гараж** в р-не трамв.депо N 1 или сдаю в аренду. **Тел. 24-61-47.**
● металл.**гараж** 2x3 в кооперативе «Автомобилист», 1,5 млн.руб. **Тел. 42-46-61.**
● **ЗАЗ** 968М, 1990 г.вып., пробег 30 тыс.км, в хор.сост., 4,5 млн.руб. **Тел. 27-06-34.**
● **трактор** Т-150, 700 моточасов, 1992 г.вып., цена договорная. Возможен обмен. **Тел. в Новичихинском р-не: 29-3-53.**
● **трактор** Т-150 гусеничный, 1992 г.вып., 700 моточасов, плуг. **Тел. в Новичихинском р-не: 29-3-53.**
● **«Ниссан-Леопард»**, 1985 г.вып., 13 млн.руб. **Тел. 42-42-44.**
● **ЗАЗ** 968М, 1981 г.вып., на ходу, на запчасти. **Тел. 44-68-76.**
● **а/кран** на базе ЗИЛ-130, 1988 г.вып., на ходу, 22 млн.руб. торг уместен, или меняю на ВАЗ. **Тел. (272) 22-1-35.**
● **а/м** ГАЗ-53 самосвал с зап.двигателем, резиной, запчастями, пчелосемьи. **Адрес: г.Новоалтайск, ул.Трактовая, 72.**
● новый **УАЗ** (фургон) или меняю. **Тел. 22-56-36.**
● **бульдозер** Т-170, **автозаправщик** ГАЗ-5201, **самосвал** ММЗ-4502, **а/кран** СМК-101. **Тел. 8 (291) 2-36-20.**
● **ВАЗ**-21099, ярко-белый, 1997 г.вып. **Тел. 8 (232) 75-366.**
● **ГАЗ**-3307 тент, 1993 г.вып., пробег 20 тыс.км, или меняю на микроавтобус. **Тел. 77-25-24.**

МЕНЯЮ

● **комнату** в 3-комн. кварт., 17 кв.м, на 1-комн. кварт. или малосемейку с доплатой. **Тел. 33-90-39.**
● **3-комн.** кварт. в г.Иссык Алма-Атинской обл. на кварт. в Барнауле. **Тел.: (211) 28-0-63.**
● 1/4 **часть дома** на жилье в Усть-Пристани или продаю. **Адрес: с.Елбанка Усть-Пристаньского р-на Алт. края, Беляевой Нине.**
● **2-комн.** кварт. (27 кв.м, 7/9 эт.) на частный дом с центральным отоплением. **Тел. 33-12-24 (после 17).**
● **1-комн.** кварт. в Бийске (37 кв.м, тел., 5/9 эт.) или продаю. **Тел. 41-90-14.**
● **2-комн.** кварт. (Ленинский р-он, смежные, 45 кв.м., тел, 3 эт., балкон) на 3-комн. изолир. с доплатой. **Тел. 44-53-17.**
● недостроенный **коттедж** в 3-х уровнях на Солнечной поляне на кварт. в Барнауле. **Тел. 44-53-17.**
● **2-комн.** кварт. (24/44/9 кв.м, 10/10 эт., ост.«Мастерские») на две 1-комн. кварт. или 3-комн. кварт. по договоренности. **Тел. 45-41-35.**
● **2-комн.** благоустр. кварт. в Павловске (2 эт., 2 сарайки, погреб) на 2-комн. кварт. в Барнауле (ближе к Аграрному университету) или продаю. **Адрес: Павловск, п.Ремзавод, ул.Первомайская, 5-10.**
● **3-комн.** кварт. в центре на 2-комн. кварт. и малосемейку. **Адрес: г.Барнаул, а/я 61.**
● **3-комн.** кварт. (9/9 эт.) на 1-комн.кварт. или продаю. **Тел. 44-02-19.**
● **дом** в центре Баево (10x13 м, 3 комн., кухня, баня, гараж, огород 15 соток) и а/м М-412 на 3-комн. кварт. в Барнауле или продаю. **Тел. в Баево: (215) 22-7-78.**
● **3-комн.** кварт. (45 км от Барнаула) на Барнаул. **Тел. в Барнауле: 44-42-23.**
● **4-комн.** кварт. (2/9 эт., 59/100 кв.м) на 3- и 1-комн. кварт. **Тел. 77-16-60.**
● **эл. насос** бытовой ТЕХН, данные аналог «АЛТАЙ» на бензопилу «Дружба», «Тайга». **Тел. 51-66-20.**
● **10 кг гвоздей** (11 мм) на газовый баллон. **Тел. 41-01-19.**
● **магнитофон** «Весна» (кассетный) на газовый баллон. **Тел. 41-01-19.**
● **3-комн.** кварт. (45/65 кв.м, изолир.) на 2-комн. кварт. на Потоке и доплату. **Тел. 44-44-18 (после 20).**
● **2-комн.** кварт. («хрущевка») и гараж на 3-комн. кварт. **Тел. 25-86-08 (с 10 до 15, Наташа).**
● **2-комн.** кварт. в Братске на равноценную в Барнауле. **Тел. 44-37-58.**
● **3-комн.** кварт. (44.2/74.3 кв.м) на 2- и 1-комн. кварт. или на две 1-комн. кварт. **Адрес: ул.Попова, 87-76.**
● **1-комн.** малосем. (кирп., 6 эт., 13/28 кв.м, балкон, на ост.«Мастерские») на 2-комн.кварт. с доплатой в этом же районе. **Тел. 42-83-04.**
● **Урал**-5557 (самосвал) в отл. сост. на ЗИЛ или ГАЗ (дизельные) или продаю. **Тел. в Заринском р-не: 25-4-57.**
● **дом** в К-Мысы Поспелихинского р-на (4 комн., надворн. постр., участок 0.5 га) на 1-комн.кварт. в Барнауле или продаю. **Тел. (256) 21-0-02 (раб.), 22-4-42.**
● **3-комн.** кварт. в г.Яровое (2/5 эт., кирп., тел.) на 1-, 2-комн. кварт. в Барнауле. **Тел. в Барнауле: 24-80-83.**
● **участок** земли под строительство коттеджа на п.Южном (ул.Мусоргского) на малосемейку. **Тел. 25-00-69 (раб.).**
● **2-комн.** кварт. на благоустр. малосемейку и любое др. жилье. **Тел. 24-09-85.**
● **3-комн.** благоустр. кварт. в с.Онгудай на Барнаул или продаю. **Тел. 23-30-87.**
● **малосемейку** (1/9 эт., 20.5 кв.м, лождия застекл., зарешечена, метал. дверь) на 2-комн. кварт. в пригороде Барнаула. **Тел. 41-78-61 (после 19).**
● кооперативный **погреб** (ул.Попова, 118) на кооперативный гараж или продаю. **Тел. 41-78-61 (после 19).**
● **3-комн.** кварт. (9/7 эт.) и сад (9 соток) в Заринске на жилплощадь в Барнауле. **Тел. в Барнауле: 54-91-02, 35-68-04.**
● **дом** в с.К-Мысы Поспелихинского р-на (частично благоустр., 4 комн.) на ВАЗ 21213 (1995-1996 гг). **Тел. в Поспелихе: 22-4-42 (раб.), 21-0-02 (дом.).**
● **дом** в с.Шарчино (эл. вод. отоплен., тел., баня, гараж, усадьба 58 соток) на квартиру в Барнауле. **Тел. в Тюменцево: (218) 2-23-95.**
● **2-комн.** кварт. в с.Саввушка Змеиногорского р-на на равноценную в Барнауле. **Адрес: с.Саввушка Змеиногорского р-на, Кузнецова Н.В.**
● **2-комн.** благоустр. кварт. в Павловске на 1-комн. кварт. в Барнауле. **Тел. 23-36-49.**
● **2-комн.** кварт. в Прокопьевске (район Тыргана) на 1-комн. кварт. в Барнауле. **Тел. 24-51-74.**

Светлане Кулешовой всего лишь двадцать один год. Обладает даром ясновидения с пятнадцатилетнего возраста. Шесть лет назад встретилась с Вангой. «За девочкой будущее», - сказала болгарская прорицательница. И, как всегда, не ошиблась. Способность к ясновидению Светлана ощутила в двенадцать лет -после крещения. Девочка вдруг стала видеть свои внутренние органы, и это ее не напугало - думала, что с каждым так происходит. Мама же Светы была ошеломлена: не знала ни как ей отнестись к подобным видениям, ни как быть с дочерью дальше. Однако что-то ей подсказало, что все в конце концов образумится, объяснится, утрясется. И еще материнское сердце предчувствовало - все теперь в их жизни будет по-другому.

ЖИВОЙ РЕНТГЕН

В пятнадцать лет у Светы появились первые учителя - Леонид Львович Шахновский и Валерий Иванович Голубовский - экстрасенсы из Киевского центра экологической защиты и социальной адаптации человека, которым не находящая покоя мать показала свою девочку. Они и помогли развить ее неординарные способности, открыв глаза на необычные «сверхъестественные» явления. Она все приняла как должное и очень скоро уже во многом превзошла наставников.

Исследования по проверке воздействия Светланы на клетки крови человека и животных были проведены в лаборатории Межведомственного центра клинической иммунологии Министерства здравоохранения Украины. Заключение потрясает. Выявлено, в частности, усиление спонтанной пролиферативной активности лимфоцидов с индексом стимуляции для человека 3,4; для животных - 5,9. Определено усиление активности естественных киллеров, уничтожающих инородные клетки: у человека с 14,5 до 24,5 процента, у животных с 2 до 7,4 процента. Кроме того, отмечено повышение показателей фегоцитоза и усиление бактероцидных свойств макрофагов, то есть уничтожающее или нейтрализующее действие здоровых клеток на инородные, а также подавление пролиферации (размножения и появления новых опухолевых клеток); стимуляция пролиферации фибробластов - выделение вещества, участвующего в собственном исцелении организма.

Окончив медицинское училище и международные курсы экстрасенсов, Светлана стала работать в Киевском филиале Центра экологической защиты и социальной адаптации человека «Надежда» в своем родном Новомосковске Тульской области.

Работает Светлана вместе со своей матерью - тоже, как оказалось, неплохим биоэнерготерапевтом. Успешнее всего они лечат болезни желудочно-кишечного тракта, кожные заболевания, остеохондрозы. Психические и инфекционные заболевания лечить пока воздерживаются.

Раньше о такого рода целительстве Надежда Сергеевна разве что в книжках читала. А недавно сама окончила курсы экстрасенсов, поскольку, к большому ее удивлению, биоэнергетические способности были выявлены у нее самой при исследовании дара ее дочери. Не удивилась лишь одна Светлана. О своей «экстрасенсорной» родословной говорит так:

- Лично я никаким экстрасенсом себя не считаю. Просто ясновидящая...

Счастлива ли сама Светлана в своей личной жизни - сказать трудно. Надежду Сергеевну до сих пор волнуют так ранившие материнское сердце слова знаменитой болгарской прорицательницы:

- Господи, горе какое, какое горе! Такая молоденькая! -воскликнула Ванга, когда Светлана в первый раз появилась на пороге ее дома.

Кто знает, какую судьбу увидела слепая болгарская вещунья в русской белокурой девушке. Непростая, видимо, она была и у нее самой, раз подаренный свыше дар не воспринимался как счастливая женская доля и спокойствие для души. Да и вообще, что означает счастье для подобных людей? Во всяком случае, не только личное благополучие.

ДОСТАТОЧНО ОКАЗАЛОСЬ ОДНОЙ БЕСЕДЫ ДВУХ СВЕРСТНИЦ...

Свело их по воле судьбы и... провидения. У подобных людей свои способы общения, особые нити связей и воздействия. Поэтому не стоит удивляться тому, что рассказывает Светлана:

- Однажды, когда я сидела дома и смотрела телевизор, в комнате неожиданно возникла женщина и сказала, что я обязательно должна с ней встретиться - как бы далеко и тяжело это ни оказалось. По описанию появившихся в то время у нас публикаций и своему как бы внутреннему голосу я узнала в ней Вангу.

В течение трех дней оформили паспорта, купили билеты, и Светлана с матерью приехали в Софию. Откуда им было тогда знать, что еще нужно будет добираться до Петрече, где живет так странно «пригласившая» их женщина, а оттуда - в горное местечко Рупите, где она принимала съезжавшихся к ней со всего света страждущих.

- Такое впечатление, - говорит Светлана, - что нам все время помогали. На протяжении всего пути попадались люди, которые охотно объясняли, как лучше добраться до места.

В самом Рупите тоже нашлись добрые люди: устроили на ночлег, а наутро предупредили - ждать вам, мол, своей очереди не меньше месяца.

Светлану же приняли сразу. Ванга ее уже ожидала. Пока готовилась к встрече, попросила своего племянника Дмитрия Гайгурова накормить гостей завтраком. Светлана же, конечно, все помнит до подробностей: кофе, свежие булочки, только что срезанный виноград, цветы у террасы, где они расположились, тут же виноградник, гостеприимство Митко, растерянный взгляд мамы и... стук своего сердца. Что-то ей скажет Ванга?

Та же, всегда немногословная, категоричная и как бы суровая в своих суждениях, сказала однозначно:

- За девочкой будущее. Будет лечить все болезни. Особенно хорошо - нервные. И лечить она их будет водой. Придет время - будет очень сильной.

На следующий день Ванга пригласила познакомиться со Светой двух болгарских девочек: двух Даниэл - из Банско и Пловдива, которые «общаются» с земными духами и давно уже были знакомы с бабой Вангой. Одна из них по нескольку дней могла находиться в трансе, не принимая никакой пищи. Помочь ей Ванга пыталась, но не смогла. Попросила Свету. Достаточным оказалось только одной беседы двух сверстниц...

«КАК ЖИВОЙ РЕНТГЕН - НАСКВОЗЬ ПРОСВЕЧИВАЕТ»

Когда отца Светланы, горнорабочего очистного забоя Николая Ильича Кулешова, его коллеги по работе в буквальном смысле «достают» расспросами, как же все-таки видит внутренние органы его дочь, он, сам до конца не осознавая, как он прав, обычно отвечает: «Как живой рентген - насквозь просвечивает».

Целых шесть лет отшлифовывала Светлана свой «внутренний взгляд» во внутренние органы - и добилась полного совершенства, ибо видит сейчас человеческие органы в натуральном виде. Предсказанием судьбы пока заниматься некогда - с головой ушла в изучение психологии, поступив в прошлом году в региональный Университет Российской академии образования на отделение психологии. Диагностику же не бросает, жить без нее, как призналась, уже и не может.

Способность эта «упала с неба» к ней как бы в виде своеобразного рентгеновского снимка внутренних органов человека. Потом она «заставила» этот снимок двигаться как в черно-белом фильме. Сейчас все видит и в цвете, и в движении. Поставила себе цель - и добилась. И это была самая настоящая кропотливая работа над собой. Даже «сверхъестественные силы», оказывается, ничего просто так, «на блюдечке» не преподносят.

- Работая со Светой, - признается заведующая отделением Новомосковский городской поликлиники врач-невропатолог Альбина Геннадиевна Строгонова, - постоянно удивляешься ее уникальной способности видеть насквозь все органы и структуры человеческого организма буквально на анатомическом уровне - вплоть до мельчайших изменений в стенках сосудов. Из современных инструментальных исследований это подвластно, пожалуй, только ядерно-магниторезонансной томографии и эндоскопическим методикам.

В отличие от Rh-компьютерных методик Светлана видит органы функционирующими, например, выделение желчи в печеночные протоки, перестальтику кишечника и так далее. А ведь как раз именно это важно знать врачу при лечении функциональных заболеваний внутренних органов с нарушением их моторики.

Кроме того, диагностические аппаратные методики предполагают серьезные вмешательства в организм пациента: дозы облучения при компьютерной томографии, болезненные эндоскопические процедуры. «Метод» же Светланы Кулешовой безопасен во всех отношениях.

Почему она не ставит конкретный диагноз, а рассказывает пациентам о состоянии их тканей и органов? Это уж, видимо, прерогатива врачей. Ее же ясновидение нас и поражает, и волнует, и вдохновляет.

Вера НИКИТИНА.

БУДЕТ ЛИ НАНЕСЕН УДАР ПО ЗВУКОВОМУ БАРЬЕРУ?

Как известно, скорость звука составляет около 1200 км/час. Она уже превзойдена самолетами, скорость некоторых воздушных машин превосходит 2500 км/час. Преодоление скорости звука сопровождает так называемый «звуковой барьер», при котором образуется своеобразная воздушная стена, которая как бы захлопывается с громким звуком, напоминающим взрыв. Это состояние названо в честь австрийского физика Эрнста Маха точкой «Мах». В воздухе число Маха преодолимо. Но как поведет себя в этом случае гоночный автомобиль? Это еще неизвестно...

Вот уже сколько лет идет борьба за рекорд скорости на земле. С каждым годом растет мощность двигателей автомашин, участвующих в этом крайне рискованном соревновании. Однако не так быстро по сравнению с мощностью двигателя возрастают достигаемые автомобилями скорости.

В 1927 году английский майор Сеграв на машине «1000 л.с.» поставил мировой рекорд - 324,8 км/час. На своей машине «Синяя птица» в 1935 году англичанин Мальколм Кембел достиг скорости 480 км/час. Зон Дональд в 1964 году на своей «Синей птице» добился рекорда 644,96 км/час. Американец Краг Бридлов в 1965 году поднял планку до 967 км/час, так и не достигнув на автомобиле «Дух Америки» скорости звука, к чему он стремился. Новая машина имела реактивный двигатель мощностью 48000 л.с., была длиной 15 м и весила 4,5 тонны. Она имела то же название - «Дух Америки». Рекорд - 1015 км/час.

Сейчас в Англии построено чудовище «Трэст» с двумя реактивными моторами. Вес машины семь тонн, длина 18 метров. Мощность двух моторов «Роллс-Ройс» 106000 л.с. Они должны обеспечить скорость автомобиля в 13067,9 км/час.

Как поведет себя машина при такой скорости - неизвестно. Испытания таких машин проводятся на идеально ровном, застывшем соленом озере. Колеса машины сделаны целиком из алюминия. При 10000 оборотов в минуту любая резина разлетится на куски. Кроме тормозов, чудо-автомобиль имеет также тормозной парашют и хвостовое оперение, защищающее автомобиль от опрокидывания. Стоимость такого технического чуда приближается к 10 миллионам долларов.

ЧТО ВЫ ЗНАЕТЕ... ...И ЧЕГО НЕ ЗНАЕТЕ

Это любопытно

Мухи под мухой

Прочитал недавно в газете о том, что в местечке Сидлуг в Англии открыто заведение, где лечат от алкоголизма... ослов. Они жили при баре, а хозяин-шутник приучил их к пиву. В результате, обычно спокойные, они становились агрессивными и неуправляемыми.

И мне вспомнился август минувшего года. В саду под яблонями вся земля была усеяна падалицей. Если надкусить подгнившее яблоко, можно ясно ощутить привкус браги. В яблоках много сахара, он бродит. И повадились сюда мухи. Закайфовав (сколько там мухе нужно!), они бесстрашно лезли в нос, глаза, уши, так что мимо яблонь просто было опасно проходить. Однажды я обнаружил на падалице совершенно окосевшую стрекозу. Она так и уснула там.

А на виноград в сентябре налетели осы. При этом они высасывали мякоть только подгнивших и начавших бродить виноградин. Если бы они были буйными во хмелю, нам бы не поздоровилось. Но пьяные осы не могли летать, а бестолково ползали по земле, пока их не подбирали муравьи. Кстати, муравьи оказались стойкими трезвенниками и к падалице не прикасались.

Вообще образ мухи в нашем языке издавна связан с пьянкой. В словаре русского языка есть такое толкование: раздавить муху (или задавить, зашибить) - выпить вина, быть под мухой (или с мухой) - быть в нетрезвом состоянии. Правда, объяснения, откуда взялось это выражение, я не нашел, но что-то было, что связало пьянство с мухой.

Животный мир удивительно чувствителен к наркотикам, к которым я отношу спиртное и табак. Убедился в этом, много лет работая зоотехником. Наша нищая ветеринария редко отваживалась на сколько-нибудь сложную операцию. Обычно заболевших животных отправляют на бойню. Однажды на овцеферме на боку у ценного племенного барана набухла огромная флегмона. Решили вскрыть ее. Но резать, когда на тебя смотрят страдающие глаза животного, негуманно. Тогда ветеринар влил барану через резиновый шланг граммов 150 водки. И через пятнадцать минут тот был готов к операции. Но прежде чем отключиться, он как-то странно повел себя. Вначале у него потекли слюна и сопли, затем он стал отмахиваться передними ногами от воображаемых мух, бодаться с кем-то. С тех пор, как увижу подвыпившего юнца, вспоминаю пьяного барана. И у того и у другого вестибулярный аппарат совершенно неприспособлен к опьянению. Матерого мужика, даже если он изрядно выпил, может разоблачить только жена. Хорошо его зная, она сразу видит, что «маленько есть».

Наиболее часто можно услышать рассказы о спившемся медведе. Один такой рассказ я слышал в с. Залесове. Лесорубы местного леспромхоза разорили берлогу. Медведица убежала, а медвежонка-пестуна привел к себе один лесоруб. Скажем, Степан. Вначале держал его на цепи, а затем отпустил. Степан в выходные любил взять бутылку и посидеть с мужиками в сосняке. Медведь приходил с ним, сидел рядом и только лапой отмахивался от табачного дыма. Кто-то однажды предложил налить и ему водки. Он выпил и даже не поморщился. С тех пор на селе ни одна пьянка без него не обходилась. Праздники ли, крестины, все хотели, чтобы медведь выпил за их здоровье. Скоро мужики стали даже жаловаться Степану. Мол, уйми скотину, только соберемся выпить, он тут как тут. Не нальешь - отнимет. Степан и сам подумывал сплавить куда-нибудь медведя, но он сам решил свою судьбу. Осенью в деревне в одном дворе отмечали свадьбу. Медведь так наклюкался за здоровье молодых, что даже домой не дошел, свалился в кювет. Утром, страдая с похмелья, вновь забрел во двор, где ему было так хорошо, но там все было заперто. Тогда он поковылял к магазину. Продавщица прибиралась, и дверь была открыта. Он зашел и сразу направился к ящикам с водкой. Когтем сорвал пробку с бутылки и выпил прямо из горлышка. А затем начал крушить все подряд. Продавщица успела выскочить на крыльцо и закричала: «Караул!» Прибежали охотники с ружьями, но в магазин зайти побоялись. Медведь сам вывалился на крыльцо и тут же рухнул. Когда к нему подошли, он был уже мертв. Сгорел от передозировки. Помянули «собутыльника» мужики, а есть его мясо не стали. Так со шкурой и закопали неподалеку от магазина. Я почему-то поверил этому рассказу, в нем много деталей, которые нарочно не придумаешь.

Врачи утверждают, что для того, чтобы сгореть от водки, человеку нужно употребить на каждый килограмм веса 40 граммов. Животным нужно намного меньше. Так, корове весом в полутонну хватит 500 граммов, чтобы уснуть и не проснуться, лошади чуть больше.

Животные во хмелю, как и люди, ведут себя сообразно характеру. Некогда в Бийске в УВД служил пьющий кинолог. Одному, особенно в ночное дежурство, пить было скучно, и он угощал вином собак, их было две. Одну, после того как она вылакивала стакан вина, он сразу же запирал в вольере, где она яростно грызла решетку. Второй пес, выпив, миролюбиво подремывал у его ног. Вообще-то, пьющие собаки теряют нюх.

Так что животные тоже подвержены различным порокам. А человек достиг в этом самых извращенных форм. Да и то: по зоологической классификации он тоже относится к животным, подклассу обезьян Старого света. Правда, как любил уточнять декан нашего зоотехнического факультета Н. Дьячков, каждый в различной степени.

Владислав КОЗОДОЕВ.

100 тысяч древних монет

Когда находят клад, в кубышках которого пуд старинных монет, это уже сенсация. Ведь дело не в сумме, а в самих «кружочках» - музейных ценностях. Тут сама история. И вот представьте себе клад аж в 90 килограммов! Его нашли, когда московским археологам разрешили покопаться в грунте под реконструируемым сейчас Гостиным двором на Ильинской улице близ Кремля. Под остатками сруба XVI века откопали кубышки, в которых было около 100 тысяч серебряных монет! Тут и копейки, и другие русские деньги, и немецкие талеры, и т. д. Клад уникальный. Остается добавить, что кубышки - это не бытовые глиняные сосуды, а копилки. В старину их специально делали для хранения денег. Их и закапывали в случае необходимости. Что побудило владельцев этих денег закопать их, еще предстоит разгадать.

Сырой горох - злейший враг альпинистов

При определенных обстоятельствах блюда из гороха, фасоли, сои могут оказаться небезопасны

Польза бобовых культур общеизвестна: они богаты белками и углеводами, незаменимыми аминокислотами, витаминами В и Е. Гораздо менее известно другое: неправильно приготовленные горох, фасоль и т.п. могут причинить вред, потому что в их сырых зернах есть так называемые антипищевые и токсические вещества.

К антипищевым относят соединения, мешающие работе ферментов пищеварительного тракта (результат плохо работающих ферментов -метеоризмы, которыми так знамениты блюда из фасоли и гороха). Токсические вещества бобовых - это так называемые лектины. В желудке они не расщепляются и повреждают слизистую оболочку кишечника, которая становится проницаемой для бактерий и других токсических веществ. Так возникает опасность самоотравления.

Как же быть - неужели отказываться от горохового супа, гарниров из фасоли? Ни в коем случае. Просто все блюда, которые мы готовим из бобовых, надо как следует проварить - не менее полутора часов. Имейте в виду, что сухой нагрев лектины не разрушает! А вот при варке все упомянутые вредные вещества теряют активность и становятся безопасными. Иногда для ускорения варки фасоль или горох замачивают в воде с питьевой содой (особенно если вода жесткая). Этого делать не стоит, так как в щелочной среде разрушаются многие витамины группы В, которыми богаты бобовые.

И еще одно. В горах из-за пониженного атмосферного давления вода кипит при температуре ниже 100 градусов С. В зарубежной литературе описаны случаи массового отравления альпинистов плохо сваренной гороховой кашей. Поэтому в походах и на горных курортах будьте к бобовым особенно внимательны.

Сговор между морскими животными

Оказывается, дельфины дружат не только с людьми. Индийские морские зоологи обнаружили удивительный факт. Судя по всему, крупные морские черепахи понимают язык дельфинов. Каждую весну черепахи подплывают к Никобарским островам, но не вылезают на берег, пока не услышат сигнала от дельфинов, означающего «добро», то есть полное спокойствие на берегу. Но на этом их сговор не кончается. Дельфины патрулируют у берега до момента, пока из яиц не вылупляются малютки. Когда черепашки первый раз бросаются в воду, дельфины отгоняют от них всех желающих полакомиться, в первую очередь акул. Индийские ученые заявили, что такой пунктуальной старательности дельфинов должны позавидовать все общества защиты дикой природы.

Повторил научный подвиг Миклухо-Маклая

Десять лет назад американский этнограф Л. Сарно побывал в заповеднике Дзанга-Санга на юге Африки с целью записать на магнитофон песни пигмеев. Аборигены отнеслись к нему с недоверием и исполняли свою музыку лишь в обмен на сигареты и сувениры. Ритуальные песнопения от белокожего чужеземца скрывали. И тогда тот понял, что познать жизнь другого народа можно, лишь живя с ним одной жизнью. Л. Сарно так и поступил. Он построил себе примитивную хижину, женился на пигмейке и привык питаться корнями, лягушками и прочей африканской лесной экзотикой. В США он наезжает лишь на время, чтобы опубликовать научные статьи. «В Африке у меня родной дом, друзья и свободная от суеты жизнь», - говорит ученый.

ГДЕ ЖЕ ОНА, ОТСЕЧЕННАЯ ГОЛОВА КРОМВЕЛЯ?

3 сентября 1658 года года Англия погрузилась в траур. В этот день скончался лорд-протектор Оливер Кромвель, один из основных лидеров английской буржуазной революции, выдающийся полководец, покоритель Ирландии и Шотландии, несколько лет самовластно правящий страной. Во время его правления Англия единственный раз за всю свою историю имела полноценную, боеспособную сухопутную армию, фактически не знавшую поражений, а морские победы английского флота заложили основу будущего господства Англии на морях и ее колониального могущества.

Возвеличенная Кромвелем Британия устроила ему торжественные похороны, стоимость которых была огромна по тем временам: 80000 фунтов стерлингов. Первоначально забальзамированное тело протектора было похоронено в капелле Генриха VII, но через два месяца гроб торжественно перенесли в Вестминстерское аббатство и захоронили рядом с королями, законодателями и великими воинами, принесшими славу Англии. А через два года произошла реставрация. На трон взошел Карл II Стюарт, сын казненного Кромвелем короля Карла I. И 30 января 1661 года, в годовщину казни короля, тела Кромвеля и его соратников Бредшоу и Айртона были выброшены из могил и на санях из неоструганных досок перевезены в Тайбурн к знаменитой виселице, где казнили преступников. Вышвырнутые из гроба тела сначала повесили, потом вынули из петель, обезглавили и бросили в яму у подножия виселицы. Головы же были выставлены на дубовых пиках в Вестминстер-холле, где некогда судили Карла I.

Голова некогда грозного лорда-протектора торчала на стене целых 25 лет. И вдруг в конце царствования короля Иакова II она бесследно пропала. Власти забеспокоились. Иаков II был католиком, ненавистным для протестантского большинства страны, со всех сторон доходили сведения о заговорах. И власти решили, что голова великого индепендента, попав в руки протестантской оппозиции, может стать своего рода священной реликвией. Было объявлено: тот, кто нашел голову или похитил ее, должен немедленно вернуть ее под страхом сурового наказания. Но на это грозное объявление никто не откликнулся. Голова Кромвеля исчезла на двести лет...

В 1910 году английский священник Г. Уилкинсон заявил, что голова лорда-протектора уже несколько поколений хранится в его семье. Эксперты Британского музея, проведя сравнительную экспертизу с использованием двух масок протектора - прижизненной и посмертной, - пришли к выводу, что представленная священником голова действительно принадлежала Кромвелю.

По словам Уилкинсона, этот страшный раритет попал в его семью необычным образом. В одну грозовую, бурную ночь в конце правления Иакова II сломалась прогнившая пика, и голова упала к ногам гвардейца, стоявшего на часах у Вестминстер-холла. Солдат спрятал ее под плащом, принес домой и засунул в трубу камина, не сообщив ничего родным. Уже умирая, он передал свою находку жене и дочери, муж которой решил избавиться от малоприятной реликвии, продав ее некоему Русселю из Кембриджшира. Руссели были потомками Оливера Кромвеля: его внучка Елизавета вышла замуж за Уильяма Русселя, средней руки помещика из Фортгейма. В 1780 году Сэмюэль Руссель - актер-комик, находясь в большой нужде, начал показывать голову своего великого предка за деньги. Тогда-то и увидел ее Дж. Кокс, владелец музея редкостей. Он предложил Русселю продать семейную реликвию за 100 фунтов. Руссель отказал Коксу, но, будучи человеком непутевым и много пьющим, начал занимать у того деньги, и когда набрал 100 фунтов, отдал голову в уплату долга.

Через некоторое время Кокс продал свой музей за 230 фунтов. И в девяностых годах XVIII века новые владельцы демонстрировали голову лорда-протектора на лондонской Бонд-стрит, беря по два шиллинга с каждого посетителя. Дочь последнего владельца продала экспонат прадеду священника Уилкинсона за чисто символическую плату, просто жалая избавиться от зловещей реликвии прошлого. По ее утверждению, голова приносит несчастья ее владельцам, вызывает тяжелые заболевания у маленьких детей. Все три человека, решившие выставлять голову Кромвеля напоказ за деньги, умерли одинаковой смертью - от инсульта.

После экспертизы уилкинсоновского приобретения голова Кромвеля исчезла из поля зрения общества. А ведь было бы небезынтересно узнать, какова ее судьба и нынешнее местонахождение.

Иван РЫЧКОВ.

ПО МАТЕРИАЛАМ ЖУРНАЛА «ЧУДЕСА И ПРИКЛЮЧЕНИЯ» № 2/97, «КП», «АП».

Интервью специалиста

Фауна Алтая

На Алтае водится более ста видов животных и около трехсот видов пернатых. Охотничий интерес представляют 35 видов зверей, из которых 22 пушных.

В наших лесах встречаются и такие редкие животные и птицы (занесенные в «Красную книгу»), как снежный барс, архар, или горный козел, хорь-перевязка, орел беркут, черный аист, журавль красавка, стрепет, несколько видов соколов.

На реках и озерах находят себе дом большое количество уток, гусей, лебедей, журавлей, цапель и другой водоплавающей и болотной дичи.

Все это, конечно, не явилось само собой, а стало результатом кропотливой работы специалистов, занимающихся вопросами дикой фауны - охотоведов, егерей, членов охотничьих обществ и просто любителей природы.

Вот что рассказал главный охотовед краевого департамента по охране и рациональному использованию охотничьих ресурсов Сергей ПИЩУЛИН:

- Более шестидесяти лет ведется в крае работа по охране и воспроизводству зверей и птиц, и она дает положительные результаты.

В алтайских лесах и лесостепях не было, к примеру, такого ценного пушного зверька, как норка американская. Работа по ее расселению и разведению в бассейнах Оби, Чарыша, Чумыша и других рек заняла несколько лет. Теперь норка водится во многих районах, на больших и малых реках и является интересным объектом охоты.

Завозилась в свое время в край и ондатра, которая живет теперь практически во всех пресных озерах, и в достаточно большом количестве добывается охотниками.

И еще один пример. В тридцатых годах на Алтае был полностью истреблен речной бобр, мех которого также высоко ценится специалистами. Его тоже пришлось завозить из других областей, расселять по малым рекам и создавать условия для выживания. В результате бобр хорошо прижился и давно уже достиг промысловой численности. В некоторых местах бобровые колонии даже превышают допустимые нормы, и приходится регулировать численность зверьков.

Благодаря охранным мероприятиям, проведению биотехнических работ в местах обитания диких животных удалось добиться роста популяций марала, косули, кабана, некоторых видов пушных зверей. Так, увеличилась численность соболя, норки, белки, барсука, лисицы.

В наших лесах значительно больше стало теперь серой куропатки, тетерева, глухаря, рябчика. Численность этих птиц в свое время была катастрофически сокращена из-за бесхозяйственности при применении химикатов во время сева зерновых. Теперь идет восстановление популяций.

Записал И. ГЛАЗКОВ.

Посудачим

ВНИМАНИЕ!

Клуб рыбака и охотника «АП» объявляет конкурс на самый занимательный и короткий рассказ.

Лучшим рассказчикам будут высланы дипломы клуба и призы. В своих произведениях вы можете писать о чем угодно, но чтобы в рассказах была рыбацкая и охотничья тема.

Рыбалка

Проснулся. Собрал рюкзак. Пошел на рыбалку. В «комке» взял «сугрев». Рыба не клюет. Собрал рюкзак. Пошел домой. В «комке» взял с «горя». Итог рыбалки: мотыль - 5 тысяч рублей, «сугрев» -30, транспорт - 4, обед - 5, обогрев палатки - 6 тысяч рублей. В итоге - полтинник рыбе под хвост.

Лучше б дома сидел.

А. БЕЗМЕНКО.

Байка у костра

Бутерброды с мотылем

Нас было четверо. Намыли мотыля (в пятидесятые годы его не продавали). Рыбаки добывали его сами, кто как может.

. А хранили эту наживку в банке из-под красной икры, в то время она продавалась в избытке.

В субботу под вечер выехали на озеро Крючное. Это за деревней Чернопятово Павловского района. На первый осенний лед. Приехали уже в потемках.

Морозец градусов 5-7. Самое хорошее время. Собрали у кого что есть покушать. У приятеля сыскалась банка с икрой, точно такая же, в которой хранили мотыля.

Изрядно хлебнули водочки. Нарезали хлеба и сделали с икрой бутерброды.

Спали в машине. Утром надо выходить на лед. Стали делить насадку, открыли банку, а там оказалась икра. Оказывается, мы по пьянке съели вместо икры мотыля. Сцена была почти по Гоголю (читайте «Ревизора»).

Ф. СЕРГЕЕВ.

Тел. 26-99-33

Посудачим

Можно ли применять в прикорм сухой квас?

А. Троянов.

Нет, нельзя. Этот продукт даже летом ухудшает клев. Лучше подкидывайте в лунку несколько крупинок сырого пшена, этим вы одновременно удержите и привлечете рыбу.

А на кильку рыба ловится?

Н. Куркин.

Когда килограмм кильки стоил 35 копеек (соленой), некоторые рыболовы с опытом ловили на нее налима. Надетый на крючок блесны хвостик кильки вызывал на хватку не только щуку, но и окуня с судаком. Сейчас кильку заменяют мелкие ельцы, которыми блеснильщики запасаются заранее.

Какой цвет мушки по весне по вкусу хариусу?

Л. Чалбин, Горно-Алтайская а.о.

Перелистывая заметки в рыбацких журналах, используя свой опыт и рыболовов Турочакского района, мы пришли к следующему: лучший цвет мушки по весне салатовый с красным, светло-коричневый с желтым и салатовый с коричневым. При вязке мушки обязательно используется петушиное перо. Наш совет: присматривайтесь к мушкам местных жителей и подбирайте их по погоде.

Фотоклев

Маленькая рыбачка

Фото Е. БАЙРАМОВА.

Узелки на память

- При ловле на блесну не спешите скоро покидать лунку. Хищники, особенно щуки, вплотную подходят к блесне и выбирают момент для хватки.
- Не редкость, когда подлещик и лещ стоят в метре ото дна, а то под самым льдом. Не забывайте облавливать эти горизонты.
- Вместо кембрика на базнасадочной мормышке на цевье привяжите красную, черную или желтую нитку. Обрежьте ее возле узла с таким расчетом, чтобы осталось два миллиметровых усика.
- При транспортировке блесны на удочке на тройник блесны надевайте пластмассовый чехольчик или пустой спичечный коробок.
- При вялом клеве производите игру мормышкой в медленном темпе. Поклевки будут видны более отчетливо, и уменьшится количество сходов рыбы.
- При приобретении и изготовлении новой мормышки обратите внимание на отверстие для лески, чтобы в нем не было острого угла или другого дефекта.

Самоделки

«Дробинка»

«Дробинку» можно купить в наборах, которые бывают в продаже. На нее активно ловится плотва, подлещик, ерш и окунь. Лучшее применение «дробинки» - на поплавочной удочке. Ее тело позволяет погрузиться в грунт наполовину, а насадка останется наружу. Маленькая литая мормышка уловиста над льдом и ставится верхней по снасти.

«Дробинки» бывают трех размеров - мелкая, средняя и крупная. Мелкие дробинки можно использовать как безнасадочные, надев на цевье крючка кембрик от радиоизоляции белого или рыжего цвета.

«Опарыш»

Такую мормышку можно использовать с насадкой и без нее. Ловится на «опарыша» всякая рыба, обитающая в обских заливах. Для большего сходства с опарышем обманку окрашивают в цвет слоновой кости. Мелкие мормышки «опарыш» в глухозимье считаются самыми уловистыми на плотву и подлещиков.

Такие формы мормышки в магазинах не продаются, и поэтому вам необходимо дольше обычного поработать напильником.

Рис. Г. Вильмса.

Из жизни рыб

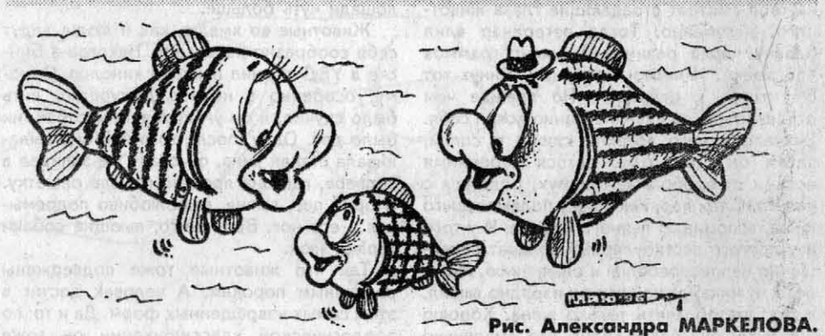

Рис. Александра МАРКЕЛОВА.

Криминал

Лосятину - на водку

В одном из выпусков «Пятницы» мы сообщали, что распоряжением главы администрации края из-за резкого сокращения численности такого крупного промыслового зверя, как лось, охота на него запрещена, а к нарушителям будут применяться строгие меры воздействия.

Братья Медведевы из села Озеро-Петровское Троицкого района, конечно же, знали об этом и все же... вместе со своим соседом Александром Степановым решили поразвлечься. Набрали выпивки и, прихватив ружье, отправились в лес. Попили бражки, захотелось водочки, а денег нет. Решили убить лося, продать мясо и купить водки. Степанов взял ружье и пошел в урочище, где накануне видел сохатых. И убил. Да не одного, а сразу трех, сколько попалось под выстрел. Гулять так гулять!

Потом один из браконьеров пошел в село, договорился с трактористом Петровского лесхоза А.В. Приваловым и поехал с ним на трелевочном тракторе (!) за мясом.

Приехали в лес, но увезти туши не смогли - кончилось горючее. Пошли за другим трактором. Пригнали ДТ-75. Попутно прихватили помощников - двух братьев Степанова - Сергея и Алексея. В деревне браконьеры стали втихаря торговать мясом и менять его на водку. Но шила в мешке не утаишь. На другой день в Озеро-Петровском стало известно о похождениях браконьеров.

Оперуполномоченный Троицкого РОВД Виктор Кирилин и охотовед Владимир Пищулин поймали нарушителей с поличным. Им предъявили иск за причиненный ущерб на 10 миллионов 109 тысяч рублей.

Возбуждено уголовное дело. Подождем теперь, что скажет суд.

Соб. инф.

Письма вопиющего в пустыне

«Потворенные бабы»

Люблю путешествовать. В молодости в поисках себя и занятия для души исколесил половину страны: Прибалтику, Белоруссию, Украину, Дальний Восток, Восточную Сибирь. Зацепился в Сибири Западной. На Алтае. И ни разу о том не пожалел, считая, что жить нужно там, где тебе нравится жить, где тебя хорошо принимают и, кажется, понимают. Но это другой рассказ. Сегодня разговор о вещах не экзотических, пожалуй, даже мерзких, кричащих о падении нравов ниже крайней черты за пределы примитивной цивилизации.

Речь не о детской проституции, поскольку «потворенные бабы», или «что молодые жены с чужими мужи сваживают», сегодня не вызывают искреннего возмущения и гнева, а скорее любопытство, едва ли не смакование «клубнички». И на уровне властей, и на уровне обывательском. Культ Лингама, культы Фаллуса, Молоха, Приапа и др., безусловно, старше всех нынешних религий, и прочность их питается в нынешней безбоязненной среде.

В мире. В России. На Алтае.

Недавно довелось мне прокатиться по краю, и в одном из городов (я сознательно не называю его) зашел в школу-интернат, где лет пятнадцать назад, в пору, когда еще были литературные фестивали, встречался с коллективом педагогов и учащимися. То была светлая запоминающаяся встреча для всех сторон: ребятишки, с живостью выслушав меня, попросили послушать их. Как многие молодые восторженные люди вообще, они сочиняли стихи, рассказы, басни. Несколько юных художников показывали рисунки. Мы сошлись, что им пора выпускать рукописный журнал. Рукописный и иллюстрированный... Три часа продолжалось взаимное обогащение, я уехал, и в глазах у меня до сих пор сохранились возвышенные лики ребятишек, которые читали стихи, пели песенки, задавали умные вопросы. Мне кажется, в тот день они приобрели и знания, и новые безоблачные чувства. В школе были отличные педагоги, они делали все, чтобы «чувства добрые» закреплялись в детях, и, помню, сами переживали детские ощущения.

И вот я снова там. Узнаю директора, некоторых педагогов. Те ребята, что были на встрече, выпустились из «гнезда Петрова». В зале собрались новенькие. Умытые, опрятные. Семьями, как живут, воспитываются. Не отрядами, не звеньями, не классами, а именно семьями. Старшенькие, средненькие, младшенькие. Братишки, сестренки. Мал мала меньше. Но у многих в глазах или взрослость досрочная, или вопрос неразрешимый. Не было в тот день встречной тяги, не было прежней доверительности. Мне казалось, дети недоверчиво относились ко всему, что я говорил, воспринимали мои слова как обязательный треп, мораль, назидание. Они мне верили из внушенной вежливости. Не больше.

Неужели я растратил способности увлечь, заговорить? Мне это всегда удавалось на второй минуте.

Потом, после встречи, мы разговаривали с директором школы, и я высказал свое сомнение.

- Вы были интересны, как и в прошлый раз, - сказал он. - Изменилась общая ситуация. Дети, как барометр, реагируют на колебания погоды, климата, если угодно. Климата общественных отношений. Они только всего сказать не могут. А иногда им сказать-то некому. Чем дальше в лес, тем бессердечней народ становится.

Он знал, что говорил. Среди его юных воспитанниц, девочек пятиклассниц, есть уже познавшие все на этой земле. Одна сбежала от извергов родителей и вынуждена была в каком-то бедламе отрабатывать кусок хлеба телом, другая при пьяницах родителях служила на «десерт» таким же забулдыгам, приносивш им в дом «водяру», третья...

Господи, что же такое делается? Ведь даже в древние времена религиозной проституции для участия в обрядах от девочек требовалось достижение половой зрелости.

Много лет назад в Барнауле изловили негодяя, посягнувшего на семилетнюю девочку. Я потом разговаривал с руководителем операции.

- Вот я - полковник, - сказал он, - юрист-законник. Мне и думать так нельзя, но я иногда отвлекаюсь от буквы кодекса. Вина доказана, так зачем суд, дебаты прокурора, адвоката. Зачем сырбор, если и так все понятно? По мне бы так:привезти его на завод, где отец девочки работает, - решайте!.. Поверьте, другой задумался бы... А мы его посылаем баланду хлебать, не желая понять, что девочка уже никогда не отойдет от кошмара, ужаса. Она осталась с расстроенной психикой.

Тот полковник знал свое дело, навидался всякого, отдавал отчет своим словам, хотя и не имел права думать так. Но «бессердечней народ становится», и тут бы самое время задуматься над этим явлением. Не линчевать, а ввести институт по предупреждению массовой бессердечности, по вразумлению «потворенных баб», кои с допетровских пор то блудят, то плачутся, не зная, куда притулиться, где душу обогреть.

Юрий КОЗЛОВ, писатель.

Кроссворд

По горизонтали: 1. Биологическое единство. 9. Холодное лакомство. 15. Колючая рыба. 17. Колючее растение. 20. «Там лес и ... видений полны». 21. Неядовитая змея. 22. Злой разбойник. 23. Самый лучший летчик. 24. Та, что хитра на выдумки. 25. Веселый базар. 29. Дугообразное перекрытие проема в стене или пролета между двумя опорами. 31. Канцелярская принадлежность. 34. Вид возвышенности. 35. Часть здания - ряд помещений, расположенных на одном уровне. 36. Выступающая часть лица. 38. Мягкий ковкий серебристо-белый металл. 39. Воздушное пространство как распространитель радиоволн. 40. Красавица, превращенная Зевсом в корову. 42. Колесо, передающее движение приводному ремню. 43. Плод раздора. 48. Кусочек теста, сваренный в бульоне. 49. Изысканное кушанье. 57. Государственное запрещение на ввоз-вывоз иностранных товаров. 58. Имя страшной бабы из детских сказок. 60. Любимая собака Айболита. 61. Чувство утомления. 62. Попугай. 63. Автор литературной версии легенды о грузинском витязе. 65. Отросток горной гряды. 68. Наша река. 69. Драма, в которой преувеличенно-трагическое сочетается с сентиментальным, чувствительным. 73. Прибор для защиты дыхательных органов. 75. Вид электротранспорта. 76. Земельное владение с помещичьим хозяйством. 77. Первая буква славянской азбуки. 78. Первая автономная республика, избравшая своего президента. 79. Растительность в стоячих водах. 80. Дикая полосатая кошка. 81. Источник знаний. 82. Мясное блюдо.

По вертикали: 1. Система строгого служебного подчинения. 2. Холодный фруктовый или ягодный напиток. 3. Самое распространенное в русских сказках мужское имя. 4. Искуситель. 5. Колючее животное. 6. Строительный материал. 7. Эпоха. 8. Мера длины, равная 4 км. 9. Мгновение. 10. Зуб неймет то, что оно видит. 11. Воображаемая палка, на которой вертится Земля. 12. Снедь. 13. Так погоняют лошадей. 14. Маленькая Ольга. 15. Много маленьких ежей. 16. Показная роскошь, щегольство. 18. Восклицание (междометие). 19. Пыл. 21. О человеке как о носителе интеллекта. 26. Оформление. 27. Вырост из костного вещества на черепе. 28. Преступник, занимающийся кражами. 30. Утверждение верховной властью международного договора. 32. Круглый герой детской сказки. 33. Внутренняя сторона кисти руки. 37. Усатая речная рыба. 41. Учреждение, в котором ведутся астрономические наблюдения. 44. Несправедливо причиненное огорчение. 45. Вещатель. 46. Древняя царица-красавица. 47. Должность, служба. 50. Переправа. 51. Зимой и летом одним цветом. 52. Европейский торговый поселок в колониальных странах. 53. Род баяна с фортепианной клавиатурой. 54. Страус. 55. Запрет. 56. Мелкозернистый строительный гипс. 57. Райское место. 59. Ребенок галки. 64. Род обуви. 66. Папоротник. 67. Луговой волк. 70. Лесник. 71. Центр цирка. 72. Парусное судно. 74. Газ.

Ответы на кроссворд, опубликованный в предыдущей «Пятнице» (28.03)

По горизонтали: 1. Пятница. 5. Фальсификация. 11. Дротик. 15. Реклама. 16. Маскарад. 17. Апартаменты. 18. Енот. 19. Опасность. 20. Спаниель. 21. Фрак. 23. Дворянство. 25. Дуб. 26. Яма. 29. Лирика. 30. Ять. 32. Рота. 33. Мороз. 35. Чертополох. 38. Си. 44. Клякса. 45. Пилигрим. 46. Вечер. 47. Штопор. 50. До. 51. Гардероб. 53. Поганка. 54. Юг. 55. Скок. 59. Ар. 61. Ибсен. 62. Резюме. 63. Евнух. 64. Буерак. 65. Трава. 68. Идеал. 70. Банкнота. 72. Пантеон. 73. Приказ. 74. Двойник. 76. Керамика. 77. Крым. 78. Дружба. 79. Ромашка.

По вертикали: 1. Перпендикуляр. 2. Таксофон. 3. Имам. 4. Аванпост. 5. Фамусов. 6. Лосьон. 7. Спарта. 8. Флаг. 9. Ананас. 10. Италия. 12. Ромб. 13. Тундра. 14. Крышка. 22. Лягушка. 24. Ода. 27. Митрополит. 28. Оратория. 31. Горох. 34. Бобслей. 35. Чикаго. 36. Пиротехника. 37. Орнамент. 38. Смокинг. 39. Велюр. 40. Трос. 41. Ушко. 42. Год. 43. Орден. 48. Подснежник. 49. Море. 52. Рукавицы. 56. Карандаш. 57. Кикимора. 58. Нюанс. 59. Ах. 60. Бурелом. 65. Тупик. 66. Адам. 67. Ангар. 69. Ликер. 71. Арап. 72. Псих. 75. Яр.

Анекдоты от народа

Мужика повезли хоронить и по дороге уронили. Пьяный тракторист случайно его переехал. Испугавшись, он выбросил его в озеро. Браконьеры, глушившие рыбу, увидели всплывающее тело и привязали его к пограничному столбу. Пограничники, заметив нарушителя, прошили его очередью из автомата. Поняв, что это мирный житель, отвезли его в больницу. Врач, выйдя из операционной через два часа, устало махнул рукой: «Будет жить...»

* * *

Семья Ивановых нашла в своем почтовом ящике два билета на концерт знаменитого тенора и записку: «Догадайтесь, от кого?»

Вернувшись с концерта, муж и жена обнаружили, что их квартиру обчистили. К шкафу была приколота записка: «Ну что, теперь понятно от кого?»

* * *

После репетиции один актер говорит другому:

- А теперь, Сашок, айда на грамзапись.

Пошли. Приходят в театральный буфет.

- Катя, налей нам по сто граммов и запиши на меня.

* * *

- Ты почему мне грубишь, мальчишка! Я тебе отец или не отец?

- Ну ты задаешь ребусы, старик! Я-то откуда знаю?

* * *

- Ты что, заболел?

- Нет.

- А что тогда таблетки глотаешь?

- Сегодня кончается срок их годности...

* * *

Известному профессору-офтальмологу ко дню рождения коллеги преподнесли специально изготовленный сувенир: на металлическом стержне, один конец которого закреплен в тяжелом мраморном основании, установлен большой глаз. В зрачке - фотография профессора, по радужке - надпись: «Дорогому Ивану Петровичу в день 50-летия».

Профессор внимательно посмотрел на преподнесенный подарок, вздохнул облегченно и сказал: «Хорошо, что я не гинеколог».

* * *

Решил Бог проверить, как учатся в вузах, и послал ангела. Тот возвращается и говорит:

- Начало семестра: мед и пед учатся, политех бухает.

- Середина семестра: мед и пед учатся, политех бухает.

- Ночь перед первым экзаменом: мед и пед учатся, политех Богу молится.

Бог:

- Вот им и поможем.

* * *

Посетительница картинной галереи долго стояла перед картиной, изображавшей бродягу в лохмотьях.

- Надо же! - воскликнула она наконец с возмущением. - Не имея денег на приличный костюм, он позволяет себе заказывать портреты!

* * *

Пациентка говорит доктору:

- Знаете, доктор, у нас десять детей, зарплата маленькая. Что вы посоветуете, чтобы больше не иметь детей?

Доктор:

- Пейте боржоми.

Женщина его поблагодарила и пошла из кабинета. У порога она остановилась и спросила:

- Доктор, а когда пить боржоми, до того или после?

Доктор сразу отвечает:

- Вместо того.

УЧРЕДИТЕЛИ:
краевое Законодательное собрание, администрация Алтайского края и трудовой коллектив редакции

АЛТАЙСКАЯ ПРАВДА

Главный редактор А.А.ХАРЫБИН.

Редакционная коллегия:
А.С.АСТАПОВ, Л.Н.ИЗВЕКОВА, О.П. ЛОГИНОВ, И.Н.МИКУРОВ, В.А.СИНОЛИЦ (ответственный секретарь), А.М.ТЕЛИЦЫН (зам.главного редактора), Г.В. ХАБАРОВ (директор компьютерно-издательского центра), О.Н.ШЕВЧУК (зам. главного редактора).

АДРЕС РЕДАКЦИИ:
656049, г.Барнаул, ул.Короленко, 105.
Телефон для справок по редакции: 23-33-69.
Факс: 23-44-30. Телефон по рекламе: 23-34-78.
Наш расчетный счет:
КБ «НЭПП-Банк» г. Барнаул
р/с 000609501 БИК 040173751 к/с 700161751 ИНН 2225003653

Редакция может публиковать статьи в порядке обсуждения, не разделяя точку зрения автора. За содержание рекламных материалов ответственность несут рекламодатели. Авторы опубликованных материалов несут полную ответственность за точность приведенных фактов, цитат, экономико-статистических данных, собственных имен, географических названий и прочих сведений. Письма, рукописи, фотоснимки, рисунки не рецензируются и не возвращаются.

ТЕЛЕФОНЫ СОБСТВЕННЫХ КОРРЕСПОНДЕНТОВ «АЛТАЙСКОЙ ПРАВДЫ»

РУБЦОВСК -	Г.Г.Русанов	- (8-257) 3-14-91;
	Л.Н.Стрижкин	- (8-257) 2-64-48;
ПОСПЕЛИХА -	Ю.С.Савельев	- (8-256) 22-2-92;
КУЛУНДА -	Н.И.Гуртенко	- (8-266) 22-4-63;
КАМЕНЬ-НА-ОБИ -	И.Н.Микуров	- (8-214) 2-17-58;
СМОЛЕНСКОЕ -	А.А.Гомзяков	- (8-236) 21-1-06;
ЗАРИНСК -	Н.А.Смурякова	- (8-295) 4-14-53;
ТАЛЬМЕНКА -	Б.К.Рождественский	- (8-291) 2-76-93;
БИЙСК -	Л.М.Хвостенко	- (8-242) 22-78-78;
ЯРОВОЕ-	К.К.Сомов	- (8-268) 4-32-55;
КРАСНОГОРСКОЕ-	Н.С.Баланчук	-(8-235) 21-5-70.

Газета зарегистрирована Омской региональной инспекцией по защите свободы печати и массовой информации. Регистрационное свидетельство №41

ГАЗЕТА НАБРАНА И СВЕРСТАНА В КОМПЬЮТЕРНОМ ЦЕНТРЕ РЕДАКЦИИ

Сдано в печать - в 15.00
Выход по графику - 17.30.
Индекс 50300.
ТИРАЖ 124.100 экз.

Газета выходит во вторник, среду, четверг, пятницу, субботу.

Отпечатана в ГИПП«Алтай».