им. В.М. Шукшина

№ 30
(22429)

КРАЕВАЯ МАССОВАЯ ГАЗЕТА

АЛТАЙСКАЯ ПРАВДА

80 лет

ЧЕТВЕРГ, 6 ФЕВРАЛЯ 1997г. ● ВЫХОДИТ С 12 АВГУСТА 1917 ГОДА ● Цена в розницу - договорная

Александр СУРИКОВ, глава администрации края:

...А выходить из кризиса надо

Идет второй месяц работы новой команды администрации края. Это небольшой срок. Но его достаточно, чтобы осмыслить, какое наследство нам досталось, где мы находимся, определить, так сказать, точки отсчета и приступить к конкретным действиям, цель которых в моей предвыборной программе определялась так: подъем экономики края и через это улучшение жизни людей.

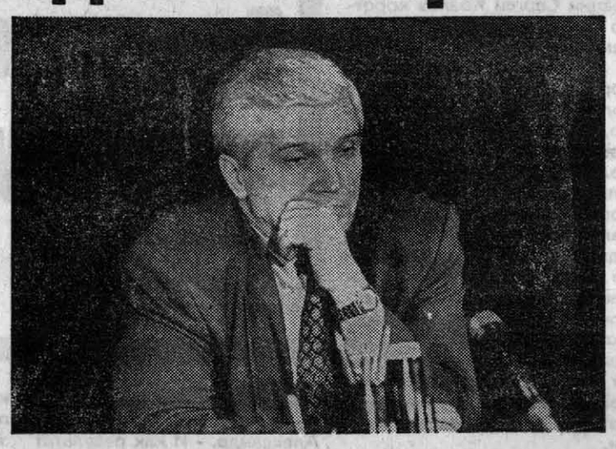

Итак, что мы имеем сегодня? Объем промышленной продукции по отношению к 1991 году составляет 33,6 процента, в том числе потребительских товаров - 40,7; товаров легкой промышленности -всего 13,3 процента. По сравнению с 1995 годом падение производства в промышленности составило 17 процентов. Производство валовой продукции сельского хозяйства по отношению к 1991 году составляет 75,8 процента, к 1995 году -95,5. Идет резкое сокращение поголовья скота, снижение продуктивности. Значительно снизился и такой важнейший показатель, как ввод жилья. Мы вводим в действие чуть больше половины того количества квартир, что строили в 1991 году.

Между тем мировой опыт говорит: если уровень падения достигает 30-40 процентов, начинается деиндустриализация экономики. Таким образом, ситуация в экономике края не просто сложная, она критическая. Мы подошли к краю, за которым пропасть. Стоит сделать еще несколько необдуманных шагов, и экономика окажется в ситуации, из которой выбраться будет практически невозможно. Четкое понимание этого и заставило меня вступить в предвыборную борьбу за пост главы администрации.

Падение производства, естественно, привело к сокращению налоговых доходов. А это, в свою очередь, к ухудшению состояния бюджетной сферы, жизни пенсионеров. В 1997 год мы вступили, имея 334 миллиарда рублей долга по зарплате бюджетной сфере, с более чем 600-миллиардной задолженностью по зарплате рабочему и крестьянину и с двухмесячным отставанием по выплате пенсий.

Нет, я вовсе не хочу снять с себя ответственность, понимаю, что учителю, врачу, пенсионеру не легче от знания того, кто и по какой причине ему задолжал. И, естественно, мы берем на себя обязательства по всем долгам с целью их погашения. Но выбраться из ситуации можно лишь при условии, если есть способность ее реально оценить. Именно от этого зависят дальнейшие шаги. Хотелось бы, чтобы и жители края это понимали.

Оценив ситуацию, определив точки отсчета, администрация приступила к конкретным действиям. Начать решили с восстановления управляемости народным хозяйством, с повышения ответственности кадров. С этой целью внесли серьезные изменения в структуру администрации, приступили к реорганизации управления сельским хозяйством, где думаем восстановить систему АПО, всерьез задумались над системой подготовки резерва кадров. В крае есть предприятия, где можно поправить дела, всего лишь подобрав туда толкового руководителя.

(Окончание на 2-й стр.)

Инф-досье

Власти в Грозном

могут отказаться от посреднических услуг российской компании «Транснефть» и заключить с Азербайджанским международным консорциумом («АМОК») прямое соглашение по вопросам транспортировки через территорию Чечни азербайджанской нефти. Об этом заявил президент действующей в республике нефтяной компании «ЮНКО» Хож-Ахмед Яриханов.

«Россия достаточно сильна

для того, чтобы принять меры, в том числе оборонного характера, которые заставят горячие головы на Западе задуматься о приближении НАТО к границам государства, не раз заявлявшего о своей исключительно мирной направленности, не принимавшего участия ни в каких военных инициативах». Это подчеркнул мэр Москвы Юрий Лужков.

ИТАР-ТАСС.

Новости, фоторепортаж, карикатура

Барнаул

"Каждому пациенту - по зубам!"

"Зуб не волк, в лес не убежит". "Зуб, труд, май". "Каждому пациенту - по зубам!" Эти и другие подобные лозунги украшали актовый зал Алтайского государственного медицинского университета 31 января. Здесь проходила Первая научно-практическая конференция врачей-интернов, клинических ординаторов и молодых специалистов-стоматологов края, гости из Новосибирска и Омска.

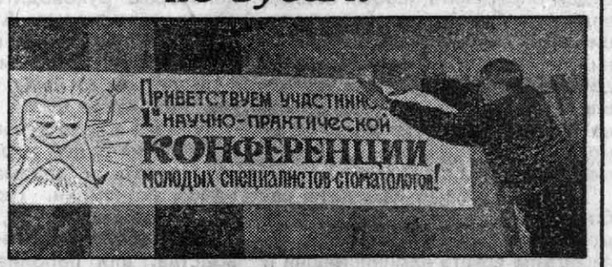

Ректор АГМУ профессор В.Брюханов рассказал об истории создания стоматологического факультета и научных работах его студентов и преподавателей. Главный стоматолог края В.Долматов поделился мыслями о перспективе создания в этом году краевой ассоциации стоматологов. Проблемы постдипломного образования - тема выступления декана стоматологического факультета Л Тупикова.

Основное время конференция посвятила научным докладам, подготовленным молодыми специалистами и студентами. Участники получили возможность ознакомиться с выставкой-распродажей стоматологической продукции. Кстати, в край ожидаются крупные поставки стоматологического оборудования из Германии.

Так что тем, для кого эта конференция была первой в жизни, предстоит осваивать новую стоматологию. Пусть им это будет по зубам.

Владислав ГАЛЕНКО.
Фото автора.

Инф-досье

Кредит в 100 млн. долларов предоставит России

Япония для осуществления проекта освоения лесных ресурсов на Дальнем Востоке. В счет их погашения, как сообщил представитель японской компании «Нитимэн», российская сторона обязуется поставить в Японию в течение 5 лет 3 млн. кубометров леса.

«Комсомольская правда»

пишет, что в этом году из мест лишения свободы выйдут 13 тысяч зеков - злостных неплательщиков алиментов, недоносителей, наркоманов, чьи проступки по новому Уголовному кодексу перестали считаться преступлением.

Сторонники президента Чечни Аслана Масхадова

обратились в создаваемый в республике шариатский суд с просьбой привлечь к ответственности за клевету экс-президента Зелимхана Яндарбиева. Яндарбиев грубо оклеветал своего преемника на президентском посту, публично заявив, что якобы избирательной кампанией Масхадова руководил офицер российских спецслужб.

Союз украинских репрессированных,

которые при Сталине были сосланы в северные районы России и Казахстана, выступил с требованием к российскому руководству предоставить им и их детям денежные компенсации. Союз настаивает также на ряде других льгот, в частности, праве бесплатного проезда к местам бывшего заключения.

ИТАР-ТАСС.

Неблагоприятные дни и часы в феврале
7 (16-17), 10 (19-20), 12 (17-18), 17 (21-22), 21 (23-24), 26 (20-22).

Крестьянские заботы

Хоть крутись, хоть вертись - сеять придется

Деньги нужны? Заработай!

Более 150 фермерских хозяйств насчитывается в Косихинском районе. Почти все они испытывают большие финансовые трудности перед посевной. Об этом прежде всего и зашла речь на районной конференции фермеров. Их поначалу вроде бы обрадовали тем, что Агропромбанк России будет кредитовать самостоятельных хозяев. Но далее выяснилось, что до 500 млн. рублей смогут получить только те фермерские хозяйства, которые станут победителями во всероссийском конкурсе. Поняли мужики, что деньги им придется зарабатывать самим.

А говорят: «мертвая вода»...

На два килограмма молока больше, чем год назад, надаивают сейчас от каждой коровы в сутки на центральной ферме совхоза «Линевский» Смоленского района. Между тем кормов дают столько же. Прибавочный эффект обеспечила ионизированная так называемая «мертвая вода», которой поливали при закладке и силос, и сенаж. Затраты на гидролизную установку для этого уже давно окупились, считают в хозяйстве.

Сладкая жизнь обеспечена?

Министр сельского хозяйства Виктор Хлыстун представил правительству федеральную программу по увеличению производства сахара в 1997-2000-м и до 2005 года. Ставится цель - к 2000 году довести заготовки сахарной свеклы до 32,7 млн.тонн. Кстати, в 1990 году Россия уже получала 33 млн. тонн этой технической культуры, а теперь скатилась до 21,4 млн. тонн, обеспечивая лишь треть покупательского спроса. Причину этого министр видит в слабом материально-техническом оснащении свекловодов и нехватке перерабатывающих мощностей. В частности, за последние десять лет в России не был построен ни один новый сахарный завод. Для реализации этой программы необходимо 20,5 трлн. рублей и 900 млн. долларов. При этом бюджетные вложения составят только пятую часть. Остальное - собственные средства предприятий и деньги стратегических инвесторов.

За словом - дело

27 марта российское крестьянство примет активное участие в однодневной всероссийской забастовке, передает ИТАР-ТАСС. Выдвигаются требования к правительству обеспечить цивилизованные условия работы АПК, при которых можно эффективно вести сельское хозяйство и обеспечивать страну собственными продуктами питания.

Крестьянские заботы собрали А. АСТАПОВ, А. ГОМЗЯКОВ, А. ЛЫСТОВ.

ПОГОДА

Сегодня днем в крае и Барнауле переменная облачность, местами по краю небольшой снег, слабая метель. Ветер юго-западный, 7-12 м/сек. Температура днем минус 11-16.

7 февраля без осадков, 8 февраля - снег, слабая метель. Ветер западный, умеренный. Температура 7 февраля ночью минус 16-21, местами минус 27, днем - минус 6-11, местами минус 16; 8 февраля ночью - минус 12-17, местами минус 22, днем - минус 2-7, местами минус 12.

Брифинг

КРУ нечаянно нагрянет...

«Наше управление занимается не только финансовыми проверками, но и возмещением незаконно потраченных сумм, - сообщил журналистам начальник контрольно - ревизионного управления Министерства финансов РФ по Алтайскому краю Владимир Климов. - В прошлом году нами возвращено 9 миллиардов рублей, что составляет 28 процентов от общей суммы незаконно потраченных средств, которые удалось обнаружить».

190 ревизоров КРУ в 1996 году провели в крае 1342 ревизионные проверки, 956 из которых - в бюджетных организациях. Нарушения финансовой дисциплины, как правило, обнаруживаются на большинстве проверяемых предприятий. Так, только в сфере народного образования ревизорами обнаружено незаконно потраченных денег на сумму в 7450 миллионов рублей. В здравоохранении - 1200 миллионов, в культуре - 964 миллиона. Впрочем, это совсем не значит, что эти суммы были украдены. Просто при нищенском бюджете руководитель предприятия или организации часто стоит перед выбором: выплатить заработную плату, закупить уголь на зиму или отремонтировать здание. И часто, принимая какое - либо решение (одно из трех), начальник оказывается виноват.

Но в контрольно - ревизионном управлении есть примеры и другого рода. Руководители одного из акционерных обществ съездили отдохнуть «от трудов праведных» в Арабские Эмираты на деньги, предназначенные на выплату заработной платы рабочим. А рабочие эти, не видевшие «живых» денег уже несколько месяцев, до сих пор бастуют, требуя отдать законно заработанное. По ряду подобных фактов ревизорами КРУ уже передано 101 дело в правоохранительные органы.

Олег МИКУРОВ.

Сэкономим на тюрьмах?

Недавно собрались работники администрации Барнаула, библиотекари, директора парков, кинотеатров, художественных и музыкальных школ, чтобы поговорить о том, как городская культура жила в прошлом году.

Несмотря на все трудности, в Барнауле сложилось единое культурное пространство. Речь идет уже не только о сохранении, но и о развитии культуры.

Наши ансамбли и оркестры, артисты и художники известны не только в стране, но и за рубежом. Многие Дома культуры имеют самобытные и яркие коллективы. Центральная библиотечная система Барнаула, по словам ее директора Людмилы Пашковой, объединяет 35 библиотек, а количество посетителей в прошлом году было больше 117 тысяч.

У власти тоже полон рот забот, но во время обсуждения итогов года участники вспомнили о реакции Никиты Хрущева на предложение закрыть для экономии библиотеки,- тот резонно заметил, что с закрытием культуры придется разориться на тюрьмы.

Увидеть красный крест сквозь заднее стекло

Давно стосковались автолюбители Барнаула по простейшей вроде вещи - автомобильной медицинской аптечке. Примерно те же чувства переживают и сотрудники ГАИ, проверяющие технику на наличие этой обязательной вещи. Водители, как правило, кладут аптечку у заднего стекла красным крестом наружу: у меня, дескать, есть.

Неизвестно, почему незатейливый набор лекарств оказался в дефиците Фармацевтическая фабрика в этом году решила исправить положение и приступила к комплектованию автомобильных аптечек именно с тем набором медикаментов, который проверяет ГАИ. Как утверждает директор фабрики Наталья Китаева, цена аптечек, предлагаемых ими, ниже, чем у продававшихся ранее. Купить аптечки могут как организации, так и частники.

Рисунок В.Ненашева.

Победу подсластили

Недавно жительница Барнаула Августа Ивановна Пешкова получила из Уфы две посылки с медом. Оказалось, это приз за победу в конкурсе губернаторов телевизионной программы "Новое пятое колесо".

В одно обыкновенное зимнее утро Августа Ивановна включила телевизор, и услышала, как губернатор Башкирии спрашивает телезрителей о трех русских деятелях, которые в значительной степени повлияли на развитие башкирской культуры.

Августе Ивановне не пришлось долго раздумывать, искать в справочниках и энциклопедиях. Она знала и так, что это - художник М.Нестеров, подаривший свои картины башкирскому музею, писатель С.Аксаков, у которого в Башкирии было родовое имение, Т.Беляев, первым литературно обработавший башкирский эпос.

Работает Августа Ивановна в Алтайском государственном аграрном университете, доцент. Историей увлекается давно, узнавать новое из далекого прошлого стало для нее одним из любимых занятий.

Выпуск подготовили Тамара МИХАЙЛЕНКО, Константин ЕРМОЛИН.

Людей случайных нет за облаками

«Алтай-Гималаи, Эверест-97»

Как только европейцы узнали о существовании в Гималаях макушки Мира, она стала сниться горновосходителям по ночам. Но первая отчаянная попытка ее покорить была предпринята только в 1921 году. Тогда все закончилось неудачей. Счастье улыбнулось альпинистам 29 мая 1953 года, когда на Эверест взошли участники британской гималайской экспедиции Эдмунд Хиллари и шерп Норгей Тенсинг.

Первая советская экспедиция на Эверест состоялась в 1982 году. К сожалению, в ее составе не было ни одного спортсмена Алтая. Но мало кто знает, что барнаульцы Виктор Сибиряков и Варис Рахимов готовились в составе сборной команды СССР к восхождению еще в пятидесятых годах: была проведена разведка в районе Эвереста, установлен базовый лагерь, заброшено снаряжение. Хрустальную мечту альпинистов смели в пропасть неблагоприятные политические ветры, пронесшиеся тогда над Тибетом. Почти через сорок лет у алтайских горновосходителей появился реальный шанс осуществить то, что не удалось их предшественникам. Глава администрации края Александр Суриков подписал постановление «О проведении экспедиции «Алтай-Гималаи, Эверест-97», посвященной 60-летию образования Алтайского края». Поведет наших спортсменов в горы 36-летний барнаулец Иван Плотников, мастер спорта международного класса, покоривший три гималайских восьмитысячника: Чо-Ойю (8201 м), Дхаулагири (8167 м), Макалу (8463). По итогам спортивного года-96 он признан лучшим спортсменом Федерации альпинизма России.

(Окончание на 3-й стр.)

Наша справка:

Эверест (Джомолунгма, Сагарматха) - горная вершина в Гималаях, на границе Непала и Китая, самая высокая на земном шаре: 8848 метров. Горный пик обнаружен английскими топографами, работавшими в Гималаях в 1845-50 гг. В 1856 году он получил настоящее название в честь президента геодезического комитета Индии английского офицера Джорджа Эвереста (1790-1866 гг.).

...А выходить из кризиса надо

(Начало на 1 стр.)

Пропустили с бизнес-планами все крупные промышленные предприятия. Распределили их по группам. И к каждой группе будет свой подход, разная степень поддержки. Некоторым надо только немного помочь кредитами, отсрочками налоговых платежей, и они способны уже к концу года сработать с отдачей. Другим требуется более долгосрочная восстановительная программа, на два-три года, и с более крупными инвестициями. А к части предприятий будем определять особый подход вплоть до банкротства и ликвидации. Это, конечно, тяжелые решения, связанные с занятостью людей. Но если видно, что любые вливания бесполезны, надо идти и на такие меры, решая параллельно вопросы создания рабочих мест.

В феврале будет закончена работа над инвестиционной программой, которая будет вынесена на заседание совета администрации и сессии краевого Законодательного собрания. Главное, куда предполагается направлять инвестиции, это газификация, строительство жилья, пополнение оборотных средств, поддержка крупных промышленных комплексов и ОПХ в сельском хозяйстве, восстановление оптовых звеньев торговых, заготовок продукции у населения. Понимаем, латанием дыр заниматься надо, без этого не обойтись, к сожалению. Но если не вкладывать в развитие производства, не думать о перспективе, то наступит момент, когда латать совсем будет нечем. Поэтому работаем сейчас над четырехлетним планом развития экономики края, где будут определены ежегодные производственные и социальные показатели. В апреле думаем вынести его на широкое обсуждение.

При подготовке бюджета на 1997 год, который был принят на январской сессии, мы пытались главные усилия сосредоточить не на том, как поделить то, что имеем, а как пополнить доходную часть. Над этим заставили серьезно думать города и районы. У нас некоторые руководители научились только просить. А начинаешь смотреть показатели по району, от коровы получают молока чуть больше, чем от козы, все производство, какое было, развалено, откуда же в крае деньги возьмутся, если не будем нормально хозяйствовать и заниматься подъемом экономики. Теперь разговор начинается с того, что сделано в районе для развития производства, для пополнения доходов, а потом уже определяются меры помощи. Наверное, не всем это будет нравиться, но придется привыкать.

Естественно, и краевая администрация занимается пополнением доходной части бюджета. Один из резервов видим в наведении порядка в производстве и реализации алкогольной продукции. Из-за насыщения рынка импортными и фальсифицированными алкогольными напитками мы ежегодно недополучаем в бюджет сотни миллиардов рублей. В декабре была создана межведомственная комиссия, которую мы вооружили всеми нормативными актами, необходимыми для ее эффективной работы, она наделена большими правами. Конечно, уже в первый месяц работы пришлось столкнуться с сильнейшим сопротивлением, ведь перекрывается источник огромных доходов для криминала. Но думаю, что нам удастся навести порядок и уже в этом году получить порядка 250 миллиардов рублей дополнительно в консолидированный бюджет края. Чтобы заинтересовать территории, мы доходы от сборов за акцизы напрямую связали с местными бюджетами.

Намерены более конкретно строить работу в области межбюджетных взаимоотношений с правительством. Ведь за прошлый год край получил всего 60 процентов того, что положено по взаиморасчетам с федеральным бюджетом. И в этом одна из главных причин тяжелейшего положения с выплатой зарплаты бюджетной сфере, пособий на детей. Здесь нужна более конкретная и направленная работа в стадии формирования бюджета государства, во время прохождения этого документа в период принятия закона о бюджете.

Уже сегодня думаем о посевной. Администрация решила выступить заказчиком перед сельским товаропроизводителем. Мы авансируем будущий урожай, а это полтора миллиона тонн зерна, почти все товарное зерно нашего края. Будем помогать селу удобрениями, запчастями, топливом, семенами. Как бы ни было тяжело, это надо делать. Удастся вырастить и убрать хлеб, будет жить село. А значит, будет жить и край.

Что касается социальной сферы, то тут первоочередные меры - рассчитаться с долгами по зарплате и войти в русло своевременной ее выдачи. Это тяжелая задача, но мы намерены в этом году справиться с ней. С правительством достигнута договоренность по выдаче ссуды на оплату отпускных учителям. Все средства, поступающие в фонд обязательного медицинского страхования, сегодня направляются на зарплату медицинским работникам.

Пытаемся улучшить ситуацию с выплатой пенсий. Здесь наряду с объективными причинами задержек есть и субъективные. Неразворотливость краевого отделения Пенсионного фонда РФ, недостаточно жесткая работа с предприятиями по погашению задолженности Пенсионному фонду. Предстоит серьезно заняться анализом, прогнозированием, построением действий таким образом, чтобы в дальнейшем не допускать задержек.

Конечно, администрации приходится заниматься и многими другими проблемами. Знаю, люди, голосуя за меня, связывали с моим избранием надежды на улучшение жизни. И очень ждут этих улучшений. Сиюминутных результатов при решении тяжелейших проблем, к сожалению, не бывает. Но я верю: меры, которые сегодня предпринимаются нами, дадут результаты.

Ситуация

Это не слухи, что трудно жить в Голухе

Была весна, и был праздник. Музыка, торжественные речи, поздравления. Голуха открывала вторую очередь, а вернее линию по производству клинкера... Было и кануло: праздники мимолетны, а будни тянутся всю жизнь. И спустя девять месяцев картина совершенно иная: бездействующий цементный завод, удрученные лица его работников, бледные лица детей. Приглашая навестить этот печальный уголок, заместитель главы Голухинской администрации Сергей Козлов коротко обрисовал ситуацию: «Живем хуже некуда»...

Пришла беда - открывай ворота, говорят в народе. У голухинцев сегодня бед столько, что их хоть в копилку собирай. Целое состояние получится, со знаком минус. Впрочем, послушаем, что говорят по этому поводу они сами. Беседа состоялась в одной из квартир трехэтажного дома. Сошлись соседи, оповещенные о приходе корреспондента. Жилище это, надо сказать, представляло собой плачевное зрелище: отставшие от стен обои, подтеки на стенах и потолке, и холодно - батареи без признаков жизни.

- Крыша течет. Когда дождь идет или снег тает, потоки воды текут прямо на палас, на мебель. И куда ни обращались - бесполезно, - жаловалась хозяйка.

На диване посреди комнаты плотно укутанный одеялами и обложенный грелками лежал седой человек.

- Мой-то, как узнал, что их бригаду отправляют в административный отпуск, так и слег.

- Да и всем-то нам хоть ложись и помирай: зарплату не дают с октября. А подсобного хозяйства нет: большинство из городов понаехали на строительство завода, обзавестись не успели. Так что у нас бессрочный пост. Голодно - это раз, холодно - это два. Дважды в день отключают электроэнергию по два часа. И нет бы одну линию, так сразу обе. И котельная не работает. А когда включают - трубы не успевают нагреваться. Вода холодная поднимается только до первого этажа - это три.

- Дом вообще скоро завалится или уплывет. Когда дают электроэнергию, приходят слесари, спускают воду, чтобы выгнать воздух, - два раза в сутки! Вы посмотрите, что творится в подвалах?

- А выгребные ямы... Их обслуживает одна машина. И нечистоты текут в реку.

- Когда завод построили, кричали «ура», надеялись жить и здравствовать. А теперь плачем - никому мы не нужны.

Местная администрация о бедах своих подопечных знает едва ли не больше, чем они сами. Каждый день приходят голухинцы на прием к главе голухинской администрации Александру Васильеву с просьбами, с жалобами, а иногда упреками. «Мы вас выбирали, помогайте!» А он, глава администрации, человек далеко не равнодушный к бедам своих односельчан, зачастую только и может, что горестно развести руками. Из районного бюджета Голуха получает крохи. А в декабре и январе и того не перепало.

- В последнее время никак не разрешаются проблемы ни промышленной сферы, ни социальной, - рассказывает Александр. - И как результат - миграция населения. В основном наши беды можно разрешить или на уровне района, или на уровне края. У нас плохо с жильем, уже давно ничего не строим, а те дома, которые построены пять лет назад -44 коттеджа, - так и не приняты в эксплуатацию. Они вроде бы и есть, и вроде бы как их нет. Отсюда все вытекающие проблемы. Причем все жилье ведомственное - на балансе цемзавода, а у того нет денег, чтобы его содержать. У районных же руководителей к нам такой подход, будто в Голухе всего несколько дворов. Раньше, помню, существовало такое понятие, как поселок городского типа. Думаю, оно больше всего нам подходит. И финансирование должно быть соответствующее. Было запланировано построить в Голухе и Дом культуры, и больницу, и дом быта, и узел связи. А ведь у нас 2,5 тысячи населения. И едва ли пятая часть его задействована на цемзаводе. А где работать остальным? Планировалось изначально, что они и будут трудоустроены на тех объектах, которых пока не существует. Отсюда безработица.

С центральным водозабором и дополнительными скважинами те же проблемы, что и с жильем. Тоже не оформлены документально и, соответственно, не финансируются. На балансе администрации сегодня только детский сад и школа. И нет никаких прав, только обязанности. Завод, когда он еще работал, отчислял налоги в район, а там уже смотрели, куда эти деньги направить. И то, что нам в конечном итоге доставалось, отнюдь не хватало для нормальной жизнедеятельности. Нужно сделать так, чтобы муниципальная власть на местах сама распоряжалась, с кого, когда и какие налоги брать, формировала свой бюджет и все свои финансовые проблемы решала сама. Если будет принят соответствующий закон на уровне краевого Законодательного собрания, всем станет жить намного проще.

На разумность краевого Законодательного собрания и краевой администрации полагается и директор цементного завода Валерий Шардаков. Он частенько вспоминает те времена, когда строительство в Голухе было названо едва ли не главной стройкой на Алтае. Повсеместно в городах и весях с нетерпением ждали пуска предприятия - на стройплощадках не хватало цемента. И вот, казалось бы, когда уже можно жить да радоваться: завод начал выпускать продукцию, и не на привозном, а на собственном клинкере, случилось совершенно противоположное - голухинский цемент оказался никому не нужен. И потому, что объемы строительства в крае сократились до минимума, и потому, что он оказался несколько дороже, чем привозной. Предприятие, едва вставшее на ноги и не имеющее достаточного объема и сбыта выпускаемой продукции, вскоре начало задыхаться под бременем налогов. И, в конце концов, в середине октября энергетики обесточили завод - отключили от электроэнергии за долги. А раз завод стоит и существование села напрямую зависит от его жизни, то бьют голухинцы челом краевым властям. Просят облегчить или совсем снять с завода хотя бы на время бремя налогов (тогда и продукция его станет намного дешевле) и обеспечить достаточное финансирование. Голуха, о которой когда-то так много говорили, писали и которой гордились, продолжает отчаянно надеяться и ждать. Больше ей ничего не остается делать.

Н. СМУРЯКОВА,
корр.
«Алтайской правды».
Заринский район.

Сводка

суточного удоя молока на корову - по данным главного управления сельского хозяйства и продовольствия края на 3 февраля (в килограммах)

Немецкий	8,2
Бийский	6
Родинский	5,9
Благовещенский	5,7
Кулундинский	4,9
Романовский	4,9
Завьяловский	4,8
Шелаболихинский	4,5
Зональный	4,4
Бурлинский	4,3
Павловский	4,3
Первомайский	4,3
Калманский	4,1
Михайловский	4,1
Заринский	4
Топчихинский	4
Ключевский	3,8
Табунский	3,8
Советский	3,5
Суетский	3,5
Мамонтовский	3,4
Третьяковский	3,4
Кытмановский	3,3
Смоленский	3,3
Усть-Калманский	3,3
Волчихинский	3,1
Змеиногорский	3,1
Троицкий	3,1
Тюменцевский	3,1
Шипуновский	3,1
Петропавловский	3
Славгородский	3
Хабарский	3
Тальменский	2,8
Рубцовский	2,7
Алтайский	2,6
Локтевский	2,6
Каменский	2,5
Алейский	2,3
Краснощековский	2,3
Поспелихинский	2,1
Солонешенский	2,1
Солтонский	2,1
Тогульский	2,1
Чарышский	2,1
Егорьевский	2
Ельцовский	2
Залесовский	2
Косихинский	2
Ребрихинский	2
Красногорский	1,9
Крутихинский	1,9
Усть-Пристанский	1,9
Новичихинский	1,7
Целинный	1,6
Курьинский	1,6
Угловский	1,5
Быстроистокский	1,2
Панкрушихинский	1,2
Баевский	1,1
ПО КРАЮ:	3,1
Было в 1996 г.	3,5

Хоп! Хоп!

Свидетелями непривычного зрелища стали недавно бийчане. Откуда взялась шумная собачья упряжка на ледовом поле реки?

Загадочным каюром оказался Карл Бублок, преподаватель спортивной школы из Чехословакии. Он решил добраться до Северного Ледовитого океана на собачьей упряжке. А старт взял от слияния рек Бии и Катуни. Карл намеревается уже в мае вернуться на родину, а по пути к океану отважный путешественник будет делать небольшие остановки, чтобы отдохнула команда его четвероногих друзей: путь-то не близкий - более 4000 километров.

Л.ХВОСТЕНКО,
г.Бийск.

Дело

Не нахлебник - спаситель

В 1996 году на охрану здоровья каждого жителя Завьяловского района было потрачено 306 тысяч рублей, в то время как в соседнем Романовском - лишь 120 тысяч. Как это стало возможным в сегодняшних тяжелых экономических условиях? Об этом в беседе с нашим корреспондентом рассказывает главный врач Завьяловской ЦРБ А. Демчук.

- Анатолий Владимирович, еще совсем недавно ситуация у вас в районе была очень тяжелой. Что же произошло?

- Действительно, однажды врачи даже разом подали заявления на увольнение: за первые пять месяцев 1995 года они не получили ни рубля зарплаты. В больнице рушилось все - стены, потолки, мебель, больные не получали нормального питания, практически не было лекарств.

Перемены начались с избранием главой администрации Александра Витальевича Солдатова - в апреле прошлого года. Он, кстати, даже будучи директором совхоза, регулярно рассчитывался с районным фондом обязательного медицинского страхования. С ним мы и решили: раз «живых» денег ни у кого практически нет, а их потом все равно надо превращать в различные товары, так не лучше ли сразу брать товарами?

Уже в мае Солдатов провел районное совещание по этому поводу. Было решено: больница нужна всем и, значит, надо ей помочь. Составили список, и каждый из 70 руководителей предприятий, организаций, хозяйств и частных предпринимателей пообещал что-то сделать, чем-то помочь. Вскоре в ЦРБ начали поступать телевизоры, холодильники, мебель, мягкий инвентарь, краски, линолеум... Те же, кто не мог помочь в такой форме, например коммунальная служба, посылали в больницу рабочих для проведения ремонта.

- И что конкретно уже сделано?

- Да вот взять хоть ремонт. Уже восемь месяцев у нас работает бригада МОКХ из 20 человек. Они перекрывают крыши, отделывают палаты и коридоры в корпусах. В родильном доме, введенном в строй шесть лет назад, из-за скрытого брака осыпалось около тысячи метров кафельной плитки, сейчас все там сделано заново. И все в зачет страхования.

- А лекарства как добываете?

- Точно так же: хозяйства нам сельхозпродукцию поставляют, а мы обмениваем ее в том же «Форесте» на медикаменты. Благодаря чему и имеем практически все основные группы препаратов, одноразовые шприцы, перевязочный материал. Около месяца назад приняли на работу нового доктора - заведующую детским отделением. Она приехала из Барнаула после клинической ординатуры и была просто поражена нашими, так сказать, запасами. В краевом центре, говорит, такое нечасто встретишь.

- Наверное, улучшилось и качество медицинской помощи?

- Конечно. Когда средств больше, появляется возможность их разумно распределять. Мы по последнему слову техники оборудовали операционный блок в хирургическом отделении, делаем у себя плазмофорез и заготавливаем свежезамороженную плазму. В больнице работают лапароскоп и эхоэнцефалоскоп - аппарат для диагностики травм головного мозга.

- И врачи больше не бастуют?

- Зачем бастовать, когда все видят, что дело идет на лад. Летом прошлого года зарплату медработникам мы выплачивали вообще без задержек. Сейчас, правда, накопились долги за ноябрь и декабрь, но они стабильно покрываются. Более того, уже выплачено 30 процентов зарплаты за январь. Не деньгами, а опять же продуктами питания, но исключительно на добровольных началах: не хочешь -не бери, жди деньги. Но люди берут, причем охотно, потому что продукты у нас, как правило, дешевле, чем в магазине.

- Раз уж речь зашла о продуктах питания, расскажите, как больных кормите.

- Разумеется, не как в «Славянском базаре», но рацион соблюдаем. Мясо - самое свежее, крупы - самые разные, масло, сливочное и подсолнечное, высшего качества, хлеб - тоже. Есть у нас два овощехранилища, где в достаточном количестве имеются заготовленные православной общиной села овощи. Капусту осенью солили сами - хорошая получилась. И если раньше мне приходилось с боем выбивать каждый, так сказать, кусок хлеба, то теперь руководители хозяйств сами звонят мне и просят принять то-то и то-то в счет погашения долга по страхованию.

- Ваш совет коллегам из других районов - с чего им начинать, чтобы сдвинуть дело?

- Все с того же - с осознания необходимости нормального здравоохранения в районе. Больница не нахлебник, а спаситель. Вложенное в нее возвращается чьими-то жизнями и здоровьем. Закрыть больницу и оправдать это решение много ума не надо. Попробуйка открыть ее потом.

Записал А. ЕГОРОВ.

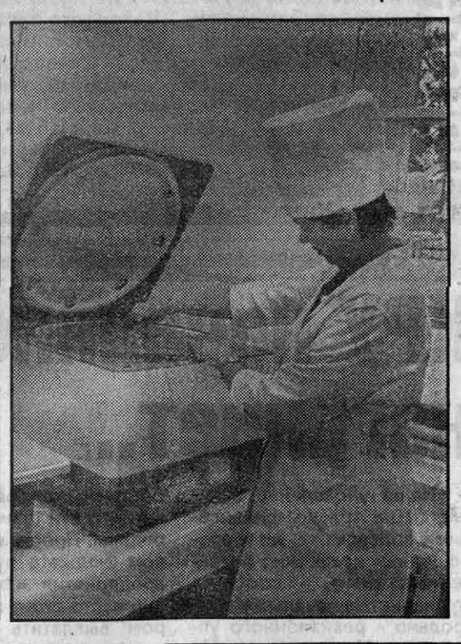

НА СНИМКАХ: главврач А. Демчук; в больнице есть - и действует оборудование для плазмофореза.

Фото В. ГАЛЕНКО.

Проблемы сельской экономики

Косихинские перекосы

По дороге в Пустынь

Речь о молочном комплексе колхоза «Первое мая». Эта, как прежде называли, фабрика молока расположена в живописном месте: между сосновым бором и березовой рощей, километрах в пяти от центральной усадьбы по дороге на село Пустынь.

Казалось бы, как и в былые времена, все крутится. Доярки и скотники доставляются сюда из Косихи служебным автобусом. А вообще-то они считаются четвертой бригадой, обслуживающей этот Пустынский комплекс.

Но за рабочей суетой бросаются в глаза контрастные изменения, коснувшиеся производства за последние пять лет. Некогда двухэтажная бригадная контора теперь полуразрушена. Натыкаюсь на проржавевшую заброшенную доильную площадку. Вообще-то часть ее приспособили под телятник-профилакторий. Но это не избавляет от ощущения запущенности всего комплекса.

Не могу быть равнодушным к его судьбе еще и потому, что двадцать пять лет назад мне довелось быть в числе его строителей. Это был долгострой, завершившийся уже во времена перестройки - в 1987 году. По ходу дела проект несколько раз перекраивали, поскольку какие-то технологические моменты успевали устареть.

Уже тогда все новыми вливаниями в комплекс засасывали колхоз в финансовые долги. Стройка временами надолго приостанавливалась. Получилось так, что комплекс завершили... без телятника. Вот и держат молодняк возле коров в грязи и холоде. Бетонные стены и крыша комплекса почернели от сырости. Сгнивший деревянный пол заменили резиновыми лентами. Но это не спасает, так как всюду дыры, сквозняки.

Со всем этим надо бы что-то делать. Начальник комплекса Анатолий Гречнев парирует:

- А что делать? Сейчас даже на ремонт денег нет.

Когда-то на Пустынском комплексе было все нормально с теплом и светом. Просторные окна, надежная электропроводка. Два электрокалорифера исправно делали свое дело. Куда все ушло, почему все теперь пришло в запустение?

Платить за электроэнергию колхозу сейчас нечем. Производить ремонт не на что. Есть проблемы с кормлением. И на Пустынском комплексе ныне пятьсот коров - вдвое меньше прежнего. Да и продуктивность их скатилась до 2 тысяч килограммов молока в год.

Конечно, нет готового рецепта по спасению комплекса. Пожалуй, кроме одного резона. Только хозяйство само может помочь. Но для этого надо что-то делать в целом с экономикой подобных колхозов.

Кривая вывела на студень

Чтоб не сложилось превратного впечатления, теперь расскажем о более положительном районном явлении. Овчинниковский мясокомбинат отличается довольно стабильной работой. Он принимает мясного сырья и вырабатывает продукции гораздо больше, чем любое подобное же предприятие в крае.

Недавно на мясокомбинате застал барнаульского заказчика. А. Беспалова поделилась тем, что в их магазине N 13 продукция овчинниковцев постоянно раскупается. С этим комбинатом у них давние связи, и менять поставщиков мяса и мясопродуктов они не собираются. Магазин, а тем более покупатели отмечают высокое качество тех же здешних колбас.

Отрадный факт. За качеством на предприятии следят строго. Своя лаборатория не позволяет отклоняться от технологических стандартов. А выдерживать их легче потому, что основная масса работников трудится здесь по 15-20 лет, то есть профессионалы хорошего уровня.

Кое-кто может заметить, когда всюду растет безработица, а тем более на селе, то люди цепко держатся за свое место. Если бы дело было только в этом, то тогда излишней пришлось бы считать разностороннюю заботу, проявляемую на комбинате о коллективе. За это, за регулярно выдаваемую зарплату, за удовлетворение от хорошо сделанной работы, - за все это можно держаться. Кстати, в районной администрации мне прямо сказали, что у них к мясокомбинату претензий нет, а его регулярные отчисления хорошо подпитывают бюджет района.

Того же принципа придерживаются на мясокомбинате во взаимоотношениях с поставщиками мяса, рассчитываясь с ними, как правило, аккуратно. В основном сюда сдают скот хозяйства Косихинского, Кытмановского и Троицкого районов. Но тянутся те, кто может, и из более дальних мест.

Своего рода постоянное партнерство установлено мясокомбинатом и по сбытовой линии. Тут действуют многолетние уже связи с торговыми организациями прежде всего Барнаула, Заринска, Троицкого, с многочисленными заказчиками из Кузбасса.

Не случайно говорю о «заказчиках». В нынешних рыночных условиях именно заявки с мест определяют комбинату объемы и виды продукции, которую он производит. В данный момент спрос на продукцию примерно сорока наименований. Но тут любопытный крен: хорошо расходится так называемая нефондовая продукция - студень, ливерная колбаса и тому подобное. Их выпуск и наращивают, а вот изготовление колбас высших сортов приходится ужимать. Причина? Мастер колбасного цеха Т. Кайгородова отсутствие спроса на них объяснила одним фактором - низкой платежеспособностью людей. Директор Овчинниковского мясокомбината В. Гордеева к этому добавила свой резон: огромный перекос в размерах налогов. «Нельзя же до бесконечности наседать только на того, кто хорошо работает», - сказала Валентина Семеновна. Назвала она и другие трудности.

Словом, даже такое крепкое предприятие дрейфует - хотя и не так быстро, как остальные, - не в лучшую сторону. А это говорит о том, что и по отношению к экономике перерабатывающей промышленности надо тоже что-то делать по-иному.

Александр ЧИСТОВ,
внешт. корр.
«Алтайской правды».
Косихинский район.

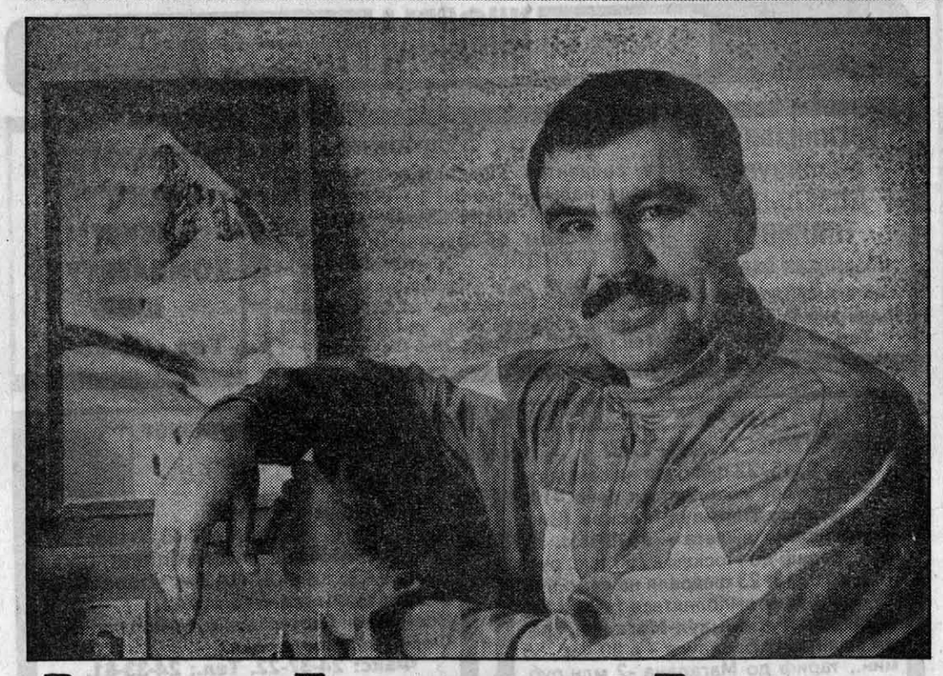

Людей случайных нет за облаками

(Начало на 1 стр.)

- Владимир Высоцкий пел: «Лучше гор могут быть только горы, на которых еще не бывал». Альпинизм такая заразная болезнь: стоит забраться на одну вершину, манит другая?

- Поднявшись на высоту, ты самоутверждаешься. А еще чувствуешь абсолютное слияние с природой. Хочется вновь и вновь испытать подобное. Но уже на новом уровне. У человека сильна тяга к самопознанию, ко всему загадочному, запредельному.

... Очень красивы наши Алтайские горы. Самыми неприступными я бы назвал Гималаи.

- На какой высоте уже не встретишь ничего живого?

- Везде по-разному. В 1991 году, когда я поднимался в Гималаях на Чо-Ойю, на высоте восемь тысяч метров встретились летающие галки. Иногда на этой отметке можно увидеть вмерзших в лед бабочек, жучков, но их, скорее всего, занес ветер. А вообще жизнь теплится до высоты 4-5 тысяч метров. На большой высоте все живое страдает от гипоксии - недостатка кислорода.

- Вам не приходилось сталкиваться в горах с какой-либо «чертовщинкой»?

- Друзья рассказывали, что на высоте свыше восьми тысяч метров слышали человеческие голоса. Думаю, от усталости. А со мной была другая история. У нас заболел врач, и мне после двух ночевок на высоте свыше восьми тысяч метров - до освоения Гималаев эта высота считалась порогом смерти - надо было опуститься в лагерь, который находился в пределах суточного перехода, взять оттуда кислород и опять подняться наверх. Я донельзя измотался и в какой-то момент почувствовал, что раздваиваюсь: вот я иду, а вот вижу себя со стороны, словно душа вылетела вон.

- А подкрепиться нечем было?

- Там есть совершенно не хочется, теряются все вкусовые ощущения.

- Говорят, очень выносливы в горах шерпы. Что это за люди?

- Есть такая народность в Непале. Живет в горах. Шерпы приспособились к кислородному голоданию. Альпинисты нанимают их как высотных носильщиков. Но мы не пользовались их услугами. Это еще идет от традиций советской школы альпинизма.

- Раньше, наверное, боялись, что обвинят в эксплуататорских замашках?

- Может быть. А сейчас это и не по карману. Носильщик просит за работу в экспедиции три тысячи долларов.

- С кем вы ходили в прошлом году на Макалу?

- Организовывал восхождение альпинистский клуб «Грань» из Новокузнецка. В эту экспедицию была собрана вся элита российского альпинизма. Планировали взойти на Макалу двумя маршрутами. Сначала акклиматизироваться на высоте до восьми тысяч метров и подняться на вершину по классическому пути, а затем штурмовать гору по проблемной западной стене. По ней еще никто в мире не поднимался. К сожалению, из-за трагедии от второго варианта пришлось отказаться: сорвавшись на спуске, погиб томский альпинист Анатолий Шлехт. Он в одиночку ушел из лагеря, и в момент несчастья его никто не подстраховал.

- Тело осталось в горах?

- Да. С большой высоты нет возможности эвакуировать погибших - их тела остаются в горах навсегда. У альпинистов хватает сил только на то, чтобы передвигать ноги самим да нести рюкзачок 10-15 килограммов. Вертолет из-за разреженного воздуха бесполезен.

- Есть альпинисты, которые покоряют высочайшие вершины мира в одиночку?

- В августе 1980 года на Эверест взошел итальянский альпинист Рейнхольд Месснер. У нас альпинизм всегда был коллективным видом спорта, но в последние годы в России тоже появились альпинисты-одиночки. Например, Валера Бабанов из Омска. Я же остаюсь приверженцем коллектива. Чтобы ходить в одиночку, надо иметь определенную философию.

- Слышал, на большой высоте трудно удержать сознание.

- Нехватка кислорода сказывается на работе мозга и, соответственно, всего организма. Человек может целый час зашнуровывать ботинки, и ему будет казаться, что он делает это быстро. Было немало случаев, когда люди переставали себя контролировать и попросту замерзали. Если на больших высотах альпинист встречает сложные участки, то должен сконцентрировать всю свою волю, контролировать себя каждую секунду - в этом и заключается его мастерство. Кстати, когда в пятидесятых годах только собирались отправить человека в космос, то альпинистов рассматривали в качестве кандидатов на этот полет.

- У космонавтов важна психологическая совместимость, а у альпинистов?

- Да, это важно. Но квалифицированные альпинисты хорошо друг друга знают, случайные люди давно отсеялись. Альпинист высокого уровня может как руководить, так и беспрекословно подчиняться ведущему. Сильно верим в интуицию. С опытом чутье практически не подводит.

- Простите, а вам доводилось ли срываться со скал?

- Когда был еще перворазрядником, зимой в горах Тянь-Шаня из-под ног сорвалась снежная полка - летел метров 10 - 12. Шел в связке - друзья меня задержали. Это был шок. Но ничего, потом оклемался. При хорошей подготовке группы риск разбиться ничтожно мал.

- Кто пойдет с вами на Эверест?

- Планируем, что это будут 9 алтайских спортсменов. Двое - мастера спорта международного класса, четверо-мастера, трое - кандидаты в мастера спорта.

- И все взойдут на вершину?

- Сейчас трудно сказать. Это зависит от формы, погоды и так далее. Но если даже один человек побывает на вершине, такая экспедиция считается успешной. Пойдем по классическому маршруту - северо - восточному гребню со стороны Тибета. Более сложные варианты трудно осилить малочисленным составом.

Краевая федерация на хорошем счету. Многие спортсмены имеют опыт восхождения на семитысячники Тянь-Шаня, в прошлом году сборная края стала чемпионом России и СНГ.

- Кто будет финансировать экспедицию? Сколько требуется на одного участника?

- Примерно десять тысяч долларов. Часть расходов взял на себя крайспорткомитет, часть средств надеемся привлечь от спонсоров. Для тех, кто заинтересуется нашей экспедицией, **контактный телефон 41-03-10.**

В феврале планируем провести недельный сбор в районе Алма-Аты, а в конце марта вылететь в Непал.

- Будем держать связь и болеть за вас.

Виталий ДВОРЯНКИН.
Фото А.КАСПРИШИНА.

Клуб 4-х коней

Чемпионат-97

Почему пешки такие недотроги?

В первой задаче 2-го тура белые могут поживиться неприятельской пешкой а7, а во второй - даже двумя пешками (b2 и f6). Искус велик, ведь после этого ферзь получает шанс ударить по черному королю, что называется, прямой наводкой. Но можно ли трогать пешки? Вот в чем вопрос!

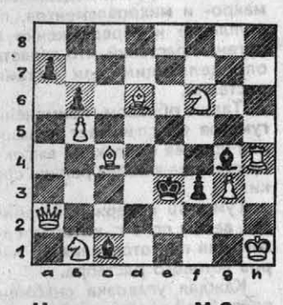

Итак, задание N 3.

Белые начинают и дают мат в два хода (2 очка).

Белые: Крh1, Фа2, Лh4, Сс4, Сd6, Кf6, Кb1, пешки b5, g3 (всего -9 фигур).

Черные: Кре3, Сс1, Сg4, пешки а7, b6, f3 (6 фигур).

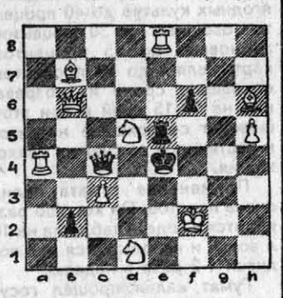

Задание N 4.

Белые начинают и дают мат в два хода (2 очка).

Белые: Крf2, Фb6, Ла4, Ле8, Сb7, Сh6, Кd1, Кd5, пешки с3, h5 (10 фигур).

Черные: Кре4, Фс4, Ле5, пешки b2, f6 (5 фигур).

Срок присылки ответов - 20 дней по адресу: 656049, Барнаул, ул. Короленко, 105, с пометкой «Шахматы». Желаем успеха!

Дерзай, Саша!

Барнаулец Саша Крючков отлично решает шахматные задачи и сам пробует их сочинять. Из нескольких композиций нашего 9-летнего читателя мы выбрали такую:

Белые: Кре1, Ла1, Сb5, Ка2 (4 фигуры);

Черные: Крb3, пешки а3, е4 (3 фигуры).

По замыслу юного автора решает 1. о-о-о (длинная рокировка!) и если 1... Кр:а2, то 2. Сс4 Кра1 3. Крс2х, а если 1... е3 -2. Крb1! и 3. Лd3х. Но в первом варианте можно сразу 2. Крс2 с неизбежным 3. Сс4х. Такая перестановка ходов не красит задачу. А если пешку е4 переставить на d7? Теперь 2. Крс2? опровергается -2...d5! Ждем, Саша, новых интересных задач. Дерзай!

Эссе про Мюссе

Опубликованная в «Клубе» («АП» за 8 января 1997 года) «прозрачная, как слеза» задача Альфреда де Мюссе «достала» многих любителей шахмат. «Очень жаль Мюссе. Хороший был человек», -посочувствовал барнаулец В. Кандауров. Кроме него, правильные ответы **(1. Лd2! К:d2 2. Кс3)** прислали К. Малышев (Змеиногорск), 16-летний Вячеслав Попов (с. Глубокое Завьяловского р-на), И. Брунич (Новоалтайск); Ю. Сазонов (с. Староалейское), О. Бессонов (Павловск), П. Сумачаков, В. Кузнецов (Барнаул), О. Железков (пос. Украинский Косихинского р-на), В. Орлов (с. Чернавка Завьяловского р-на), А. Уваровский (с. Цаплино Первомайского р-на)...

А премируются (по жребию) шахматными книгами **Н. Полевой** (с. Михайловское), **Н. Драйц** (с. Родино Шипуновского р-на) и **Татьяна Григорьева** из р.п. Тальменка, откликнувшаяся лирическим эссе:

Над доской Мюссе
склонился, плача,
Думая о той, которую
любил,
И вот эту самую задачу
В тот момент, быть
может, сочинил...

Компьютер на мат не обижается

Одно время самыми крутыми шахматистами среди государственных мужей бывшего СССР считались президент Калмыкии Кирсан Илюмжинов и председатель Верховного Совета Литвы Витаутас Ландсбергис. Первый когда-то побеждал в юношеском первенстве своей республики. Второй - однажды занял 6-е место в открытом чемпионате Литовской ССР. Причем состав того чемпионата был очень неслабый, достаточно сказать, что первое место досталось международному гроссмейстеру из Московской области Ратмиру Холмову. И Ландсбергис, и Илюмжинов (Кирсан Николаевич в последние годы возглавляет, как известно, и ФИДЭ - Международную шахматную федерацию) в свои лучшие шахматные годы выполняли разряд кандидата в мастера спорта. Но вот несколько лет назад в журнале «64-Шахматное обозрение» появилась статья одного видного гроссмейстера, утверждавшего, что президент Украины Леонид Кравчук ни много ни мало - мастер спорта по шахматам!

Так ли это? В энциклопедическом словаре «Шахматы», вышедшем в 1990 году, фамилия «Кравчук» среди мастеров спорта СССР не значится...

Как-то мне попалось на глаза интервью Кравчука (ныне -экс-президента Украины) еженедельнику «Собеседник». На вопрос -играете ли в шахматы в силу мастера, Леонид Макарович ответил так:

- Когда я уже работал в Киеве, нас было несколько человек, мы много играли, и в игре доходили даже до оскорблений. Сейчас играю с компьютером. У меня нет партнеров. С компьютером значительно легче. Я с ним не ругаюсь.

Владимир НЕЙШТАДТ,
ведущий «Клуба 4-х коней».

Издано на Алтае

«Первый русский академик»

Так называется книга, выпущенная Барнаульским госпедуниверситетом к 285-летию М. Ломоносова

В предисловии к ней ректор БГПУ В. Гончаров пишет: «Монография эта - скромный подарок нашего педагогического университета и регионального отделения Всероссийского общественно-политического движения «Духовное наследие» каждой из 1700 школьных библиотек Алтайского края».

Издание (184 стр.) содержит жизнеописание, библиографию и этюды опытных специалистов об основных направлениях гигантской научной и общественной деятельности первого русского академика. Кроме этого, в сборнике есть краткие методические разработки для проведения школьных вечеров и классных часов. Составление завершается панорамным очерком о Барнаульском госпедуниверситете (отв. редактор - профессор Л. Сидоров).

Целостное восприятие не нарушают неожиданные параллели и совпадения при обращении к тем или иным трудам и периодам жизни М. Ломоносова, а, напротив, расширяют привычный для широкого читателя спектр интерпретаций многих достижений и открытий ломоносовского гения. Авторами продумана и прочувствована диалектика мыслей и чувств, творцом и выразителем которых был Ломоносов - Поэт, Ученый, Гражданин.

В. ТИХОНОВ.

Список

лиц, реабилитированных прокуратурой Алтайского края в соответствии с Законом РСФСР от 18 октября 1991 г. «О реабилитации жертв политических репрессий»

Агапов-Ермаков Александр Васильевич, 22 лет, до ареста проживал в г. Бийске. Постановлением коллегии Бийской уездной чрезвычайной комиссии от 26 сентября 1920 г. подвергнут тюремному заключению с применением принудительных работ сроком на 3 года за контрреволюционную деятельность. Постановлением коллегии Алтайской губернской чрезвычайной комиссии от 16 октября 1920 г. обвиняемый подвергнут расстрелу.

Белов Никифор Григорьевич, 30 лет, до ареста проживал в г. Красноярске, учитель. Постановлением коллегии Алтайской губернской чрезвычайной комиссии от 10 декабря 1920 г. подвергнут расстрелу за контрреволюционную деятельность.

Бембель Василий Фомич, 39 лет, уроженец д. Феклистово Косихинской волости, Барнаульского уезда, до ареста проживал там же. Постановлением коллегии Алтайской губернской чрезвычайной комиссии от 25 февраля 1920 г. подвергнут расстрелу за контрреволюционную деятельность.

Березин Степан Дмитриевич, 1909 года рождения, уроженец с. Трусово Курьинского района, Алтайского края, до ареста проживал там же, тракторист колхоза «Путь Ленина». Арестован 26 мая 1938 г. по ст. 58-7-10-14 УК РСФСР (контрреволюционная деятельность и антисоветская агитация). 14 июля 1939 г. Алтайским краевым судом оправдан по ст. 58-10 ч. 1 УК РСФСР за отсутствием в его действиях состава преступления.

Богословский Федор Павлович, 1885 года рождения, проживал в Барнаульском уезде Алтайской губернии, юрист. Обвинялся в службе в белогвардейской армии. Сведений об осуждении и его дальнейшей судьбе в материалах дела нет.

Буторин Василий Семенович, 1861 года рождения, уроженец Алтайской губернии, до ареста проживал в д. Шурыгина Коросевской волости, крестьянин. Постановлением коллегии Алтайской губернской чрезвычайной комиссии от 8 сентября 1920 г. подвергнут заключению в лагерь с применением принудительных работ сроком на 5 лет за антисоветскую агитацию и контрреволюционную деятельность.

Бушуев Николай Васильевич, 1899 года рождения, уроженец Томской губернии, до ареста проживал в г. Барнауле, чернорабочий. Постановлением коллегии Алтайской губернской чрезвычайной комиссии от 5 августа 1920 г. подвергнут заключению в концентрационный лагерь с применением принудительных работ сроком на 5 лет за добровольную службу в полку «Голубых улан».

Быков Николай Дмитриевич, 1896 года рождения, уроженец Тульской губернии, до ареста проживал в г. Барнауле, учитель. Постановлением комиссии по фильтрации белогвардейских офицеров при особом отделе ВЧК при 1-й армии от 28 ноября 1920 г. подвергнут расстрелу за службу в белой армии.

Валентов Петр Васильевич, 21 год, уроженец и житель г. Барнаула, служащий. Постановлением коллегии Алтайской губернской чрезвычайной комиссии от 27 июня 1920 г. подвергнут расстрелу за службу в полку «Голубых улан» и контрреволюционную деятельность.

Верещагин Сергей Александрович, 1902 года рождения, проживал в г. Барнауле, художник. Постановлением Омской губернской чрезвычайной комиссии от 7 августа 1920 г. подвергнут расстрелу за добровольную службу в полку «Голубых улан».

Воронин Антон Федорович, 1891 года рождения, уроженец с. Волчиха Покровской волости Славгородского уезда, до ареста проживал там же, плотник. Постановлением коллегии Алтайской губернской чрезвычайной комиссии от 5 августа 1920 г. подвергнут расстрелу за побег из концентрационного лагеря.

Денисов Павел Кириллович, 1888 года рождения, уроженец пос. Железинского ст. Новорыбинской, Петропавловского уезда, проживал там же. Постановлением комиссии по фильтрации белогвардейских офицеров при особом отделе ВЧК при 1-й армии подвергнут расстрелу за службу в армии Колчака.

Большинство вышеназванных лиц были осуждены за контрреволюционную деятельность, антисоветскую агитацию и службу в белогвардейской армии. Материалами дела их вина в совершении насильственных действий против власти и мирного населения не доказана.

И. ХОМУТОВ,
начальник отдела по надзору за соблюдением законов о федеральной безопасности и межнациональных отношениях прокуратуры края.

(Продолжение следует.)

Реклама "АП" Короленко, 105 5 этаж
АЛТАЙ ИНФОРМ ПРЕСС
Реклама "АП" тел. 23-34-78 факс 23-44-30

ФИРМА «ДЕЙМОС»
РЕАЛИЗУЕТ с гарантией и бесплатной доставкой в черте города: *стиральные машины, центрифуги, гладильные машины, пылесосы, зернодробилки, эл.сепараторы, насосы, тепловентиляторы, обогреватели, холодильники и другие ТНП.*
ПОДКЛЮЧАЕТ *на дому стиральные машины-автоматы импортного и отечественного производства.*
ПРОИЗВОДИТ *послегарантийный ремонт стиральных машин и пылесосов.*
Мы ждем Вас с 8 до 19 час. по адресам: г.Барнаул, ул.Георгиева, 55; ул.Л.Толстого, 36; ул.С.-Западная, 159 (Ярмарка Ариадна). Тел.: 41-46-52, 41-98-12.

ПРОДАЮ МУКУ, КРУПЫ в широком ассортименте. Адрес: ул. Промышленная, 106, каб. 3. Тел.: 23-10-83, 41-29-85 (с 9 до 18).

ВОДКА
РУССКАЯ, СТОЛИЧНАЯ
от производителя ООО "ТСИ"
НАДЁЖНЫЙ БИЗНЕС !
ЛИЦЕНЗИЯ № XVI-ПОА-62006496
г. Барнаул, (3852) 76-00-85, 54-02-57

ПРЕДПРИЯТИЕ ЗАКУПАЕТ:
ЯЧМЕНЬ
по цене 600-850 тыс.руб. за тонну
ГОРОХ
по цене 1200-1400 тыс.руб. за тонну.
Тел. в Шипунове: (250) 4-15-83, 4-13-86, 22-9-37.

ВНИМАНИЮ СЕЛЬХОЗПРОИЗВОДИТЕЛЕЙ!
Реализуем автосельхозшины по сниженным ценам (30 наименований). Бартер на зерно, муку, крупы, сыр, масло и т.д. Система скидок за наличный расчет. Товарный кредит.
Адрес: г.Барнаул, ул.Путиловская, 9-25.
Тел. 24-04-46.

ВСЯ ПРОДУКЦИЯ СЕРТИФИЦИРОВАНА.

ТЕАТРЫ

КРАЕВОЙ ТЕАТР МУЗЫКАЛЬНОЙ КОМЕДИИ. «ЗДРАСЬТЕ, Я ВАША ТЕТЯ» - в 18. 7 февраля - «ИИСУС ХРИСТОС - СУПЕРЗВЕЗДА» - в 18.

КИНОТЕАТРЫ

«МИР». «ЧЕЛОВЕК С ПИСТОЛЕТОМ» (кодекс чести килера) - в 12, 16, 20. «НОЖНИЦЫ, ИЛИ НЕДОТРОГА» (США) - в 14, 18.

«РОССИЯ». «НОЧНАЯ БАБОЧКА» (Россия, остросюжетный фильм) - в 12, 14, 16, 18, 20.

«РОДИНА». «САВВАТ» (французский бокс) -в 12, 14, 16. «ЗАБЫТАЯ СТРАСТЬ» (мистическая эротика) - в 18, 20.

«ПЕРВОМАЙСКИЙ». «ЛАБИРИНТЫ ЛЮБВИ» (Италия, жесткая эротика, только для тех, кому за 18) - в 11, 13, 15, 17, 19, 20-30. «ТАЙНА ГОРЫ ЛЮДОЕДОВ» (Италия, остросюжетный приключенческий фильм) - в 12, 14, 16, 18, 19-30.

«ЛУЧ». «СТРЕЛОК, ИЛИ КРОВАВЫЕ ДЕНЬГИ» (Испания-Италия) - в 15, 17, 19.

«ИСКРА». «МУЖ СОБАКИ БАСКЕРВИЛЕЙ» - в 12, 14, 16, 18, 20.

ПЛАНЕТАРИЙ. Ежедневно с 11 до 17 часов каждый час читаются увлекательные лекции новейшей тематики о необыкновенных небесных явлениях.

Меняю ВАЗ-2108 (2 года) на ВАЗ-21213. **Тел. в Шипунове: (250) 22-0-83.**

Организация реализует шифер, ДВП, краску, электроды, проволоку. **Тел.: 24-50-34, 41-65-05, 25-48-10.**

Для тех, у кого болят ноги, продам эффективное лекарство. **Тел. 23-60-72.**

Продаю а/м «Тойота-Карина» ЕД (1987 г. вып.) в хорошем состоянии. **Тел.: 23-34-18, 43-64-82.**

● Семья возьмет в аренду сад на взаимовыгодных условиях. **Тел. 42-54-85 (с 18 до 20).**

● Продается трактор МТЗ-82 с куном. **Адрес: с.Угловское, ул.Стадионная, 1. Тел.: 8(279) 21-0-34.**

● Меняю ВАЗ-2121 (1991 г. вып.) на горох или продаю. Куплю горох. **Тел. 24-77-96.**

● Считать недействительным удостоверение N 094655 ГОСНИ по Центральному району на имя Пантелеевой Галины Анатольевны.

● Выполним любые строительные работы, качественно, в срок. **Тел. 54-01-20.**

Продается деревянный дом в с.Сузоп (60 кв.м, с мебелью, имуществом или без них). Имеются водопровод, хозпостройки, сад, земельный участок 26 соток. Обращаться: с.Сузоп Солтонского района к Каштановой Ульяне или по тел. в с.Солтон: **(233) 22-2-28.**

Меняю белую «Волгу-31029», 1996 г. вып. (пробег - 15 тыс. км) на 1-комн. кварт. с доплатой. **Тел.: 24-57-47, 23-25-35 (после 17).**

Продаем фанеру 2440x1220x12.5 мм - 77000 руб/лист. **Тел.: 25-76-51, 24-44-80.**

УВД Алтайского края выражает глубокое соболезнование начальнику отдела собственной безопасности А.В.Литовкину в связи со смертью его матери **Нины Алексеевны.**

Связисты Алтайского края с прискорбием сообщают о скоропостижной безвременной кончине ведущего специалиста Барнаульской междугородной телефонной станции ОАО «Алтайтелеком» **МИХАЙЛОВОЙ Лидии Григорьевны** и выражают глубокое соболезнование родным и близким.

Дом • Сад • Огород

Маленькие хитрости

Несколько дней - и принесенная из магазина морковь уже завяла. Чтобы морковь не сохла, храните ее в квартире в ящике с влажным песком.

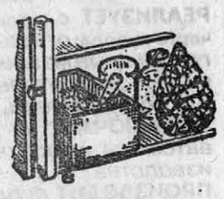

Если раскололась крышка фарфорового чайника, разбилось блюдо, сильно не огорчайтесь. Хорошо нагрейте места излома, проложите полиэтиленовую пленку и плотно сожмите. Получившийся после охлаждения шов будет прочным и незаметным.

Для быстрого определения внутреннего диаметра труб полезно обзавестись измерительным шаблоном. Вырежьте из листового металла или пластмассы угольник с ручкой. Измерьте расстояние между двумя сторонами угла и нанесите значения на угольник.

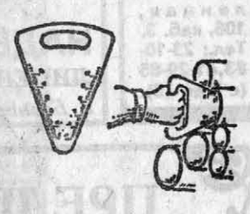

Наш лекторий

Гумат - что это?

Гумат калия - это вытяжки из угля самых полезных биологически активных элементов, экологически чистый стимулятор роста и развития растений.

Использование гумата повышает урожайность плодово-ягодных культур до 40 процентов, овощных - до 30 процентов, зерновых -до 15 процентов, картофеля - до 20 процентов, сокращает сроки их созревания на 10-15 дней и при этом снижает содержание нитритов и пестицидов за счет их разложения.

Применение гумата калия очень простое. Он хорошо разводится в воде, 1 таблетка на 10 л воды, и используется для поливки 1-2 раза в неделю.

Гумат калия прошел государственные испытания и проверку на токсичность, канцерогенность, мутагенность и разрешен для широкого использования в сельском хозяйстве. Он рекомендован для предпосевной обработки семян, клубней, черенков, для полива и опрыскивания растений в период вегетации, а также как кормовая добавка в рацион крупного рогатого скота и птицы для повышения привеса и усиления роста.

Применение гумата калия дает отличный результат при освоении нового садового участка. Ваши кусты и деревья вырастут намного быстрее. Отличный результат даст подкормка рассады, она лучше примется и быстрее наберет силу. Цветы на вашем участке будут несравненно крупнее и краше. Вы будете довольны урожаем ваших овощей и ягод.

Гуматы являются стимуляторами роста и не заменяют удобрений. Они ускоряют рост и развитие растений за счет лучшего усваивания питательных веществ.

Гуматы способны растворять многие почвенные минералы и таким образом переводить труднодоступные для растения минеральные составляющие в легкоусвояемые органо-минеральные комплексы. Так, например, железо и марганец в почвах находятся в недоступной для растений форме и только в виде комплексов с гуминовыми кислотами усваиваются растениями. Доказано, с применением его активизируется подвижность макро- и микроэлементов, поступление и передвижение по органам растений, что является определяющим для питания растения.

Таким образом, применение гуматов обеспечивает повышение урожая продукции высокого качества в более ранние сроки.

Гумат-10 содержит 6 таблеток весом по 1 г, которая служит для приготовления 10 литров готового раствора.

Каждая упаковка снабжена подробной инструкцией по применению. Наблюдения по применению гумата в нашем крае показали положительный эффект. Как правило, садовод, купивший гумат для пробы, покупает его снова, и это самый верный показатель эффективности данного препарата.

Гумат-10 можно купить в магазинах «Семена» АООТ «Сортсемовощ» на всех рынках Барнаула, а также в Бийске, Рубцовске, Славгороде. Справки по телефону в Барнауле 25-55-97.

В. ЛЕВИНСКИЙ, доктор технических наук.

Сделай сам

«Книга премудростей»

Много сейчас издается литературы на всевозможные темы: оздоровление организма нетрадиционными народными методами, гадания, сонники, садоводство-огородничество... И, как правило, все это очень дорого стоит. Однако во многих семьях десятилетиями собирались вырезки из газет, которых было уйма во всех квартирах и организациях. И лежали эти вырезки в папках по разной тематике.

А вот в одной семье эти вырезки аккуратно подклеивались. И сборник советов садоводам-огородникам был назван «Книгой премудростей».

Мария Яковлевна Путина убеждена, что сделать самим такую книгу несложно. Можно использовать для этой цели ненужный учебник, политические брошюры. Вырезки рассортировать как вам угодно. Надо подумать, какие темы будут освещаться шире, оставить в книге побольше свободных листков. Приклеивать вырезки можно в алфавитном порядке от А до Я, а можно по темам...

«Книга премудростей», которую я держу в руках, достаточно пухлая. Сведения здесь собраны по темам. Откроем листы в книге наугад. Страница 96. Идет рассказ о прививках плодовых деревьев. Вот несколько заголовков статей: «Подвои для саженцев», «Корнесобственные саженцы», «Перепрививка деревьев», «Зимняя перепрививка деревьев» и т.д. Одним словом, при желании и необходимости в «Книге премудростей» Марии Яковлевны и ее семьи можно найти ответ на любой вопрос.

Очень интересный опыт. Если хотите, можете сами для себя сделать подобные книги премудростей, без сожаления проходите мимо коммерческих киосков, где красуются дорогущие книги полезных советов и всевозможные календари. Все это вы сможете сделать собственными руками.

Л. ДРАНИЧНИКОВА. г. Рубцовск.

Спрашивают-отвечаем

Голубые ели? Пожалуйста

Где и каким образом можно купить саженцы голубой ели? На этот вопрос в НИИ садоводства Сибири ответили, что институт выращивает и реализует саженцы ели голубой - алтайской и канадской. Естественно, приобрести их можно будет весной и осенью.

Лыжи

Тройной рывок в элиту

Сборная лыжников края вернулась из Новосибирска, где проходили зональные соревнования чемпионата и Кубка России.

В соседний областной центр съехались спортсмены с огромной территории - от Урала до Владивостока. Лучшей в команде Алтая на этих соревнованиях была барнаульская динамовка Евгения Разомассова. Она заняла четвертое место в гонке на 10 километров классическим стилем и завоевала право выступить в решающих стартах чемпионата и Кубка страны. Кроме нее, этого права добились также алтайские спортсмены Марина Пилявина и Сергей Мананников. Разумеется, в финале выступят и все наши «сборники», которые в январе были заняты в соревнованиях более высокого ранга.

Старты «АП» пошли впрок

Успешно выступили в Томске на чемпионате Сибирского округа внутренних войск по лыжным гонкам спортсмены воинской части 6515, хорошо знакомые болельщикам по декабрьским стартам на призы «Алтайской правды».

Алексей Денисов выиграл коньковым ходом 15-километровую гонку и был третьим на классической десятке. В призерах соревнований также Андрей Воронков и Евгений Ильичев.

В эстафете алтайская команда победила с большим отрывом.

В. ПОЛОХОВ.

Продолжение разговора

Что же, безрассадный лучше?

Заметка Е. Коптева «Помидоры - и сразу в грунт» («АП» IX, 96 г.) вызвала интерес нашего постоянного автора садовода-любителя Петра Петровича Шебалина. Вот что он пишет о своем опыте в продолжение темы. Как говорится, один ум хорошо, а два - лучше.

«Уважаемый Е. Коптев. В вашей заметке «Помидоры - и сразу в грунт» мне понравилось очень точное выражение «Мы слепо копируем опыт выращивания помидоров в защищенном грунте и при этом, возможно, уродуем растение безграмотным воспитанием». Уже два года, как и вы, я отказался от выращивания рассады, несмотря на то, что у меня был на этот счет некоторый опыт по ее выращиванию. Раньше, чтобы обеспечить себя помидорами при рассадном способе, я высаживал 120 кустов, при безрассадном способе стал высаживать 70. Но и это получается много. Возможно, выражение «безрассадный способ» не совсем верно, так как пикировка сразу в грунт на постоянное место - это тоже высадка рассады. Но не это главное. Главное, освобождаешься от всевозможных ящиков, кучи земли и от загромождения окон квартиры рассадой и от неудобства доставки ее на участок. А там она еще неделю-полторы болеет, пока придет в себя, приспособившись к новым условиям. Тем более этот период болезни совпадает со временем цветения, что также является еще одной причиной неполного урожая при рассадном способе.

Однако мне не совсем понятно утверждение, что средний вес массы помидоров с одного куста, выращенного рассадой, на 200 граммов превышал те, которые вы сеяли непосредственно в грунт. Да и вы сами пишете, что безрассадные кусты были мощнее. По-моему, все должно быть наоборот (если это не опечатка). И еще. Вы хотите в 1997 году пикировать в грунт в период семядольных листочков. Попробуйте партию 15-20-дневной рассады вырастить в период с 1 по 10 мая, как позволит погода. По-моему, угодите в точку.

С уважением П. ШЕБАЛИН. г. Барнаул.

ОТ РЕДАКЦИИ: *И тот, и другой способ выращивания помидоров имеет право на жизнь. Но не надо впадать в крайность. Скажем, если пенсионер имеет возможность жить в саду с начала сезона, то человек работающий посещает свой участок раз в неделю. Так что будем действовать кому как удобнее.*

Хоккей

Конфликт - это гол в свои ворота

Завтра хоккеисты барнаульского «Мотора» после несколько затянувшегося перерыва сыграют очередной матч второго этапа первенства России. В Ангарске соперником моторостроителей будет местный «Ермак». Игры «Мотора» в Райчихинске, которые должны были пройти еще 2-3 февраля, перенесены на более поздний срок.

Последние матчи барнаульцев на своем льду откровенно разочаровали болельщиков. Команда резко сбавила результативность, невооруженным глазом была видна низкая физическая готовность наших хоккеистов. Только глухой болельщик не слышал, что в команде возник разлад между главным тренером Юрием Михайловым и группой ведущих хоккеистов: после поражения в первой встрече с северским «Янтарем» моторостроители в повторном поединке даже не хотели выходить на лед.

Сейчас ситуация нормализовалась. Все-таки дело хоккеистов играть, а не бузить - они прекрасно это понимают, к тому же их заработок напрямую зависит от спортивного результата. Перед командой по-прежнему стоит задача занять место не ниже второго.

В перерыве хоккеисты настойчиво подтягивали «физику». Именно слабую физподготовку ставили они в упрек своему главному тренеру Михайлову. А кроме того, непонятный стиль управления командой, при котором игнорируется якобы мнение тренеров Якимова и Столярова, хорошо знающих хоккеистов и их возможности.

Напомню, что президент хоккейного клуба «Мотор» Вячеслав Бугорский дважды в начале сезона делал новосибирскому специалисту Михайлову предложение возглавить команду, прежде чем тот согласился. На посту главного тренера он сменил Виктора Якимова, готовившего «Мотор» к сезону. Бугорский посчитал, что для команды, нацеливающейся на высокий результат, нужна более жесткая рука.

На собрании, где хоккеисты высказали свои претензии руководству, Бугорский заявил, что скорее уволит полкоманды, чем сменит главного тренера, а любопытствующим журналистам посоветовал не делать из мухи слона, назвав ситуацию рабочей.

Ради сохранения нормальной хоккейной атмосферы стороны в итоге пошли на компромисс. Хоккеисты безоговорочно приняли руководство Юрия Михайлова, а тот, по словам игроков «Мотора», стал больше доверять своим помощникам. Во время турнирной паузы именно Якимов готовил команду к выездным матчам.

Желаем нашим хоккеистам удачи в чужих стенах.

Виталий ДВОРЯНКИН.

Турнирная таблица на 6 февраля

	И	В	Н	П	Р-Ш	Очки
1. «Янтарь» (Северск)	10	7	1	2	37-15	15+4=19
2. «Горняк» (Райчихинск)	6	4	-	2	17-12	8+6=14
3. «Мотор» (Барнаул)	6	3	1	2	11-7	7+5=12
4. «Шахтер» (Прокопьевск)	8	3	2	3	17-18	8+3=11
5. «Сибирь-2» (Новосибирск)	10	3	-	7	22-40	6+1=7
6. «Ермак» (Ангарск)	8	2	-	6	18-26	4+2=6

Примечание: к основным очкам приплюсованы премиальные, заработанные командами по итогам первой половины чемпионата.

Реклама "АП" Коренко, 105 5 этаж

АЛТАЙ ИНФОРМ ПРЕСС

Реклама "АП" тел. 23-34-78 факс 23-44-30

Организация реализует ДИЗЕЛЬНОЕ ТОПЛИВО. Возможен бартер на с/х продукты. Лицензия N 001009. Тел. 23-11-52.

Фирме «Брюкке» в райцентре Гальбштадт (Немецкий национальный район) на новое предприятие **по переработке мяса на германском оборудовании требуется ТЕХНОЛОГ** с опытом работы не менее двух лет. **Обращаться: Алтайский край, Немецкий национальный район, с.Шумановка, ул.Г.Титова, 33. Тел.: 8(239) 28-6-90, 28-6-08.**

КОМПЬЮТЕРЫ, ПРИНТЕРЫ, ДИСКЕТЫ, КОМПЛЕКТУЮЩИЕ. Тел. 24-32-96.

ВНИМАНИЮ АВИАПАССАЖИРОВ!
Только 8, 15, 22 февраля на самолете ТУ-154 будет выполняться рейс 4105 по маршруту **Барнаул-Москва** (Внуково), время вылета - в 13 час. 35 мин., тариф до Москвы - 750 тыс. руб.
Только 9, 16, 23 февраля на самолете ТУ-154 будет выполняться рейс 4106 по маршруту **Барнаул-Магадан,** время вылета из Барнаула - в 00 час. 55 мин., тариф до Магадана -2 млн.руб.
Время указано местное.
Справки по тел.: 25-42-11, 29-94-11.

Организация реализует ЗАПАСНЫЕ ЧАСТИ к тракторам марки: К-700, Т-170, МТЗ, ЮМЗ, Т-40, Т-150, Т-4, ДТ-75 и прочие, **автомобилям:** ГАЗ, ЗИЛ, УАЗ, КамАЗ, МАЗ и **уборочной сельхозтехнике под заказ.** Возможен бартер на с/х продукцию. Форма оплаты любая.
Факс: 24-37-22. Тел.: 24-33-61.
Адрес: г.Барнаул, пр.Комсомольский, 80 (здание агропромсоюза), каб. 210.

МЕНЯЮ ВАЗ-21213 (новый) на ГАЗ-31029 (новый, бензин А-76) или продаю. **Тел. 52-43-80 (после 18).**

РУССКИЙ СЕРВИС
ОАО «Русский сервис» - официальный представитель АМО ЗИЛ (Москва) в Алтайском крае - **сообщает о новом поступлении малотоннажных дизельных автомобилей ЗИЛ 5301 «Бычок», а также карбюраторных бортовых и самосвалов.** Проводятся предпродажная подготовка и гарантийное обслуживание в течение 1 года. Большой выбор запасных частей.
Наш адрес: г.Барнаул, ул.Заринская, 14 (территория автоколонны 1245).
Тел. 44-17-40, факс (385-2) 26-23-81.
Лицензия XXIII-ТА-62005896 от 4.07.1996г.

УВАЖАЕМЫЕ АКЦИОНЕРЫ АО «СУ-8»!
Сообщаем, что 10.03.1997г. в 13-00 ч. **состоится годовое общее собрание акционеров** по адресу: **г.Барнаул, ул. Песчаная, 87-а.**
ПОВЕСТКА ДНЯ СОБРАНИЯ:
1. Утверждение счетной комиссии общества.
2. Утверждение годового отчета, бухгалтерского баланса, утверждение счетов прибылей и убытков общества за 1996 год.
3. Выборы совета директоров общества.
4. Выборы ревизионной комиссии общества.
5. Утверждение аудитора общества на 1997 год.
Начало регистрации - с 10-00 до 13-00 часов 10.03.1997г.
Список акционеров, имеющих право на участие в собрании, составлен на 24.02.1997г.

ФИРМА, ЗАНИМАЮЩАЯСЯ ПРОДУКТАМИ ПИТАНИЯ И КОНДИТЕРСКИМИ ИЗДЕЛИЯМИ, ОВК ВОЗЬМЕТ НА РЕАЛИЗАЦИЮ **ПРОДУКТЫ ПИТАНИЯ.** РАССМОТРИТ ЛЮБЫЕ ПРЕДЛОЖЕНИЯ ПО БАРТЕРУ.
ул. Пролетарская,114, оф. 308
тел. 26-94-46, 26-94-47

«Алтайрезинотехника» реализует:
- ремни клиновые, вентиляторные, вариаторные
- ленту конвейерную
- рукава напорные, напорно-всасывающие, для газовой сварки
- резиновую пластину МБС, ТМКЩ
- паронит
- сальниковую набивку
- подшипники.

В продаже имеется и другая продукция технического назначения.
Обращаться по адресу: 656043, г.Барнаул, ул.Л.Толстого, 20, а/я 3903. Тел. 23-88-33.

8 февраля состоится КОНЦЕРТ СОЛИСТА Государственного Великорусского оркестра **«СИБИРЬ»** засл. артиста России **Александра БЕССОНОВА** (ударные инструменты).
В программе прозвучат оригинальные пьесы для ударных инструментов, среди них впервые в России произведения Денисова, Штокхаузена, Шостаковича.
В концерте принимают участие: дипломант Всероссийского конкурса **Людмила ВЕСЕЛКОВА** (фортепиано) и стипендиат конкурса «Юные дарования Алтая» **Марк БЕССОНОВ.**
Ждем вас по адресу: пр.Ленина, 25 (Концертный зал). Начало -в 17 часов. Тел.: 23-99-46, 24-97-94.

Вниманию руководителей туристских фирм, гостиниц и прочих организаций, занимающихся международной туристской деятельностью!
Комитет администрации Алтайского края по культуре и туризму приступил к лицензированию международной туристской деятельности.
Наш адрес и тел.: 656099, г.Барнаул, пр.Ленина, 41, 23-43-47, 24-09-90.

БАКО
Тел.: (3852) 76-09-73, 76-02-07
Факс (3852) 77-47-27
п-кт Калинина, ОФИС, 67а, склады, п-кт Космонавтов

ЭЛЕКТРОТЕХНИЧЕСКАЯ ПРОДУКЦИЯ
Более 500 наименований
Кабели: силовые 10 кВ ААБЛУ, АСБЛУ, ААШВУ; **силовые** н-в ААБЛУ, АВБВ, АВБШв, АВВГ, ВВГ, КГХЛ; **телефонные** ТППэП 10-100 пар; **для погруж.эл. насосов** ВПВ, КПБП, КПБК; **контрольные** КВВГэ **провода и шнуры:** АПВ, АППВ, ПВ, ТРП, П-274, РПШ, ШВП, ШВВП, ПРС А-35, А-50, **эмальпровод, счетчики** 3 ф; **лампы: накал.** 60, 75 Вт, ЛБ-40, ЛБ-80, ДНАТ, **стартера, дроссели; пускатели** ПМЛ, ПМА; **щиты** ОЩВ, **автоматы** АП-50; **муфты** СЭФ.
Оптовым покупателям скидка 5 %.
Бартер на сельхозпродукты.

ВСЯ ПРОДУКЦИЯ СЕРТИФИЦИРОВАНА.

УЧРЕДИТЕЛИ: краевое Законодательное собрание, администрация Алтайского края и трудовой коллектив редакции

АЛТАЙСКАЯ ПРАВДА

Главный редактор А.А.ХАРЫБИН.

Редакционная коллегия:
А.С.АСТАПОВ, Л.Н.ИЗВЕКОВА, О.П. ЛОГИНОВ, И.Н.МИКУРОВ, В.А.СИНОЛИЦ (ответственный секретарь), А.М.ТЕЛИЦЫН (зам.главного редактора), Г.В. ХАБАРОВ (директор компьютерно-издательского центра), О.Н.ШЕВЧУК (зам. главного редактора).

АДРЕС РЕДАКЦИИ:
656049, г.Барнаул, ул.Короленко, 105.
Телефон для справок по редакции: 23-33-69.
Факс: 23-44-30. Телефон по рекламе: 23-34-78.
Наш расчетный счет:
КБ «НЭПП-Банк» г. Барнаул
р/с 000609501 БИК 040173751 к/с 700161751 ИНН 2225003653

Редакция может публиковать статьи в порядке обсуждения, не разделяя точку зрения автора. За содержание рекламных материалов ответственность несут рекламодатели. Авторы опубликованных материалов несут полную ответственность за точность приведенных фактов, цитат, экономико-статистических данных, собственных имен, географических названий и прочих сведений. Письма, рукописи, фотоснимки, рисунки не рецензируются и не возвращаются.

ТЕЛЕФОНЫ СОБСТВЕННЫХ КОРРЕСПОНДЕНТОВ «АЛТАЙСКОЙ ПРАВДЫ»

РУБЦОВСК -	Г.Г.Русанов	- (8-257) 3-14-91;
	Л.Н.Стрижкин	- (8-257) 2-64-48;
ПОСПЕЛИХА -	Ю.С.Савельев	- (8-256) 22-2-92;
КУЛУНДА -	Н.И.Гуртенко	- (8-266) 22-4-63;
КАМЕНЬ-НА-ОБИ -	И.Н.Микуров	- (8-214) 2-17-58;
СМОЛЕНСКОЕ -	А.А.Гомзяков	- (8-236) 21-1-06;
ЗАРИНСК -	Н.А.Смурякова	- (8-295) 4-14-53;
ТАЛЬМЕНКА -	Б.К.Рождественский	- (8-291) 2-76-93;
БИЙСК -	Л.М.Хвостенко	- (8-242) 22-78-78;
ЯРОВОЕ-	К.К.Сомов	- (8-268) 4-32-55;
КРАСНОГОРСКОЕ-	Н.С.Баланчук	-(8-235) 21-5-70.

Газета зарегистрирована Омской региональной инспекцией по защите свободы печати и массовой информации. Регистрационное свидетельство №41

ГАЗЕТА НАБРАНА И СВЕРСТАНА В КОМПЬЮТЕРНОМ ЦЕНТРЕ РЕДАКЦИИ

Сдано в печать - в 15.00
Выход по графику - 17.30.
Индекс 50300.
ТИРАЖ 119.230 экз.

Газета выходит во вторник, среду, четверг, пятницу, субботу.

Отпечатана в ГИПП«Алтай».