Городская библиотека им. В.М. Шукшина

№ 23 (22422)

КРАЕВАЯ МАССОВАЯ ГАЗЕТА

АЛТАЙСКАЯ ПРАВДА

80 лет

СРЕДА, 29 ЯНВАРЯ 1997г. ● ВЫХОДИТ С 12 АВГУСТА 1917 ГОДА ● Цена в розницу - договорная

Пресс-конференция

Самая тяжелая проблема - равнодушие чиновников

Глава администрации края Александр Суриков поставил в известность средства массовой информации об итогах очередной поездки в Москву.

Кроме работы в Совете Федерации, он встретился с рядом высших должностных лиц правительства России. В частности, на встрече глав администраций с премьером, по словам Александра Сурикова, «пришлось выступить с достаточно резкой критикой правительства». Явным промахом государства он назвал потерю колоссальной налоговой базы сельскохозяйственными территориями. А при реализации так называемого среднедушевого бюджетного обеспечения, имея громадную сумму трансфертов, края и области оказались практически нищими. Второе замечание касалось того, что правительство не находит решения по стабилизации выплат в федеральной сфере. Высказано сомнение, что в январе государство сможет отдать полтора триллиона рублей. В крае есть проблемы и с январской пенсией, которую, как выразился глава администрации, «в народе считают ноябрьской». Кроме того в правительстве речь шла об увеличении финансирования по Семипалатинской программе, а также отоваривании горючим чеков. Что касается какого-то недопонимания в правительстве, его, как подчеркнул А. Суриков, вопреки некоторым прогнозам, не было.

Самой тяжелой проблемой Александр Суриков считает неоперативность и равнодушие сегодняшнего чиновничьего аппарата. По его словам, с Пенсионным фондом России еще девятого января была договоренность о том, что сто миллиардов рублей кредитов будет отдано краю, «но люди оказались нерасторопными».

А. Суриков прояснил свою позицию в отношениях с главами администраций городов и районов. По его словам, «вероятно, не все хорошо восприняли рекомендательное письмо насчет того, чтобы притормозить увеличение зарплаты чиновникам». По всем краевым ведомствам, как сказано, на пятьдесят процентов урезаны лимиты на выдачу зарплаты. То есть начисление идет, но выплачивается половина. Как считает глава администрации края, «от этого долга многое зависит. Нужно всем вместе работать над проблемой невыплат в крае».

Что касается трудоустройства чиновников, не вошедших в команду А. Сурикова. По его словам, на этой неделе будет трудоустроен Лев Коршунов. Ну а относительно тех, кто ушел по собственной инициативе, «я за ними бегать не буду», - сказал глава администрации края.

Людмила ИЗВЕКОВА.

Инф-досье

Борис Ельцин подписал Указ

«Об увеличении должностных окладов судей судов Российской Федерации». С 1 февраля 1997 года в 1,65 раза увеличиваются должностные оклады судей Конституционного суда РФ, Верховного суда РФ и других судов общей юрисдикции, Высшего арбитражного суда РФ и других арбитражных судов.

По состоянию на конец

октября 1996 года объем накопленных зарубежных инвестиций в экономику России составил около 12 миллиардов долларов и более 3 триллионов рублей, заявил премьер-министр РФ Виктор Черномырдин. По сравнению с 1995 годом, сообщил глава правительства, объем иностранного капитала, привлеченного в российскую экономику в прошлом году, возрос в три раза.

ИТАР-ТАСС.

Александр Назарчук:

Есть шанс повернуть дело к лучшему

В минувший понедельник председатель Законодательного собрания Александр Назарчук принимал граждан по личным вопросам. В приемной можно было увидеть группы людей, представляющих социальную сферу. Медики, учителя, пенсионеры, беженцы и переселенцы, люди, так и не дождавшиеся очереди на получение жилья. У всех один вопрос: чем может помочь всем вместе и каждому конкретно краевое Законодательное собрание. Этим интересовались граждане и на недавнем приеме по личным вопросам, состоявшемся в Родинском районе.

- Александр Григорьевич, уже больше месяца вы возглавляете краевое Законодательное собрание, однако до сих пор не выступали на страницах печати с интервью и комментариями по поводу социально-экономической ситуации в крае и проблем, касающихся каждого из нас. Чем это вызвано?

- Я молчал не потому, что нечего было сказать, а потому, что раньше выступал и в «Алтайской правде», в частности, по кругу вопросов, связанных с моей деятельностью председателя Агропромсоюза. При избрании меня председателем краевого Законодательного собрания у части депутатов возникли опасения, что я буду лоббировать агропромышленный комплекс. Но мне и сегодня сельское хозяйство, промышленность, социальная сфера, а самое главное - человек, его жизнь и состояние одинаково важны. Идя на выборы главы администрации края, мы заявляли (в том числе и я как руководитель штаба) о желании восстанавливать собственную экономику, поддерживать своего товаропроизводителя и наряду с поддержкой со стороны федерального бюджета, правительства Российской Федерации на этой основе улучшить ситуацию социально-экономического развития в целом и снять проблемы выплаты заработной платы, пенсий, пособий. Улучшить деятельность здравоохранения, образования, культуры. Но отрицать ситуацию, которая сложилась в крае в силу ряда объективных причин, невозможно. И прошлогодний бюджет, и его проект на 1997 год предусматривают большие дотации из федерального бюджета.

- Насколько известно, на сессии Законодательного собрания во всеуслышание заявлено о главной ставке краевой государственной власти на увеличение собственных доходов бюджета. Ваш комментарий.

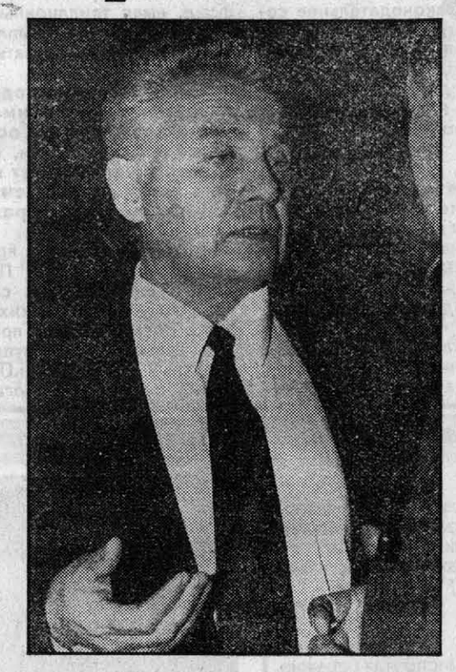

- Администрация края смело и решительно увеличила в проекте бюджета доходную часть за счет собственных источников. Теперь требуются такие же решительные действия по ежедневному контролю за ходом выполнения бюджета, который, надеюсь, депутаты утвердят на сессии. Думаю, все здравомыслящие люди понимают, что восстановить объемы промышленного, сельскохозяйственного производства в одночасье не удастся. Но создать предпосылки для структурной перестройки экономики края - это задача и утвержденного бюджета, и всех законодательных актов, которые принимаются краевым Законодательным собранием.

Рассчитывая на оживление экономики, надо идти на поиски инвестиций. Такая задача решается в проекте нового бюджета. Особой остроты достигли процессы, идущие в агропромышленном комплексе. Мы хорошо понимаем, что, не приняв сегодня исчерпывающих мер по подготовке села к новому сельскохозяйственному году, мы не сумеем получить те объемы производства сельскохозяйственной продукции, которые позволяют краю стать надежным партнером в продуктообмене между территориями Ассоциации «Сибирское соглашение». Не сможем решить многие социальные вопросы не только жителей села, но и всего края. Практически не осталось времени для промедления. Ремонт техники, приобретение горюче-смазочных материалов, удобрений, гербицидов, семян - это все нужно решить сегодня.

В проекте бюджета края на все это средств нет, не закладывается. Но, тем не менее, и краевое Законодательное собрание, и администрация края намерены дать гарантию бюджетом для получения кредитов в коммерческих банках и через взаимную ответственность органов местного самоуправления и администрации края обеспечить крестьян необходимыми ресурсами. Все предварительные договоренности есть, проведены совещания с главами администраций, селекторное совещание со всеми товаропроизводителями. Но дело движется не так, как требует обстановка и как нам хотелось бы.

Чисто по-человечески испытываю искреннюю обеспокоенность и недоумение по поводу тех, кто в первую очередь должен быть задействован в решении этих проблем. Мы слишком выпустили из рук управляемость агропромышленным комплексом, слишком занижена на всех уровнях ответственность перед государством и перед людьми. Видимо, потребуется какое-то время, чтобы справиться с поставленной задачей. Нужна инициатива всех уровней хозяйствующих субъектов и людей. Только в этом случае можно надеяться на успех, ведь командно-административные методы нами пройдены.

- Расскажите, пожалуйста, о бюджетных ассигнованиях на социальную сферу.

- В социальных сферах экономики края, которые, как никакие другие, зависят от способности бюджета поддержать реальными финансами сегодня, - сгусток проблем нашего общества. Здравоохранение, народное образование, культура, наука - это те отрасли, где особенно остро ощущаются личностные интересы каждого человека.

К сожалению, мы остались перед ними большими должниками по исполнению бюджета 1996 года. И пока нет никаких предпосылок для возврата задолженности, даже по таким статьям, которые человек простить ни стране, ни правительству, ни законодателю не может. Я говорю о невыплаченных зарплате, пенсиях, пособиях детям и малообеспеченным семьям. Как член Совета Федерации вместе с руководителями регионов, входящих в Ассоциацию «Сибирское соглашение», буду настаивать на очередной сессии Совета Федерации при утверждении бюджета на признании задолженности государства и ее возврате тем, кому положено.

(Окончание на 2-й стр.).

Инф-досье

Комментируя решение Турции

блокировать морские коммуникации в случае поставок российских зенитных ракетных комплексов (ЗРК) С-300 грекам-киприотам или уничтожить их после доставки на остров, сообщил представитель Минобороны РФ, «Москва может подписать контракт на поставки Республике Кипр системы «Тор-М1». Этот войсковой ЗРК, не имеющий аналогов в мире, предназначен для борьбы с высокоточным оружием типа крылатых ракет, планирующих бомб и дистанционно-управляемых средств воздушного нападения.

В связи с незавершенностью восстановления здоровья

Президента РФ Бориса Ельцина после перенесенного воспаления легких по рекомендации врачей Президент России имеет в виду пока работать на месте, временно воздерживаясь от воздушных перелетов. С учетом этого с председателем Европейского союза, председателем КЕС и правительством Нидерландов достигнута договоренность о переносе визита Президента Российской Федерации Бориса Ельцина в Гаагу.

ИТАР-ТАСС.

Выборы в Чечне

Масхадов лидирует... И побеждает?

По поступившим к 4 часам утра 28 января в Центризбирком Чечни данным о ходе подсчета голосов на президентских выборах, во 2-м избирательном округе Грозного с большим отрывом одержал победу бывший начальник штаба вооруженных чеченских формирований Аслан Масхадов. В этом округе за него отдали голоса 4.453 избирателя. За полевого командира Шамиля Басаева, руководившего террористической акцией в Буденновске в июне 1995 года, там проголосовали 1.164. Исполняющий обязанности президента Чечни Зелимхан Яндарбиев получил 605 голосов. Двух других претендентов на высший пост в республике - Ахмеда Закаева и Мовлади Удугова - поддержали соответственно 70 и 57 человек.

Официальное подтверждение лидерства Аслана Масхадова поступило вскоре после полуночи из 58-го избирательного округа, где за бывшего премьера коалиционного правительства Чечни проголосовали 51,8 процента вынужденных переселенцев, проживающих сейчас на территории Ингушетии. В этом округе в выборах президента республики приняли участие 4.842 человека из 7.293, внесенных в списки избирателей данного округа. Шамиль Басаев получил там 25,4 проц. голосов. За ними с 17,4 проц. голосов идет Зелимхан Яндарбиев.

ИТАР-ТАСС.

Вчера на 14.00 местного времени «АП» получила сведения о том, что Аслан Масхадов выигрывает президентскую гонку с большим отрывом, получив, по предварительным данным, в большинстве округов более 60 процентов голосов принявших участие в выборах избирателей.

Постановление от 27.01. 97 №40

Об отмене постановления администрации края

В связи с избытком стеклобутылки на промышленных предприятиях, использующих стеклянную возвратную тару, из-за поступления новой тары от заводов-изготовителей **постановляю:**

Считать утратившим силу постановление администрации края от 31.12.96 г. N 740 «Об утверждении залоговых цен на стеклянную тару».

А. СУРИКОВ,
глава администрации края.

А у нас в районе...

По вкладу и честь

Районное представительное собрание депутатов утвердило положение о звании «Почетный гражданин» тем, кто «внес особо значимый вклад в социально-экономическое развитие района». Будут вручаться удостоверения и лента алого цвета с изображением Герба Российской Федерации и надписью «Почетный гражданин Поспелихинского района», а также выплачиваться разовое материальное поощрение в размере десятикратной минимальной заработной платы.

Пришел к детям отец Михаил

В районной детской библиотеке прошла встреча юных читателей с настоятелем Никольского храма отцом Михаилом, которая приурочена к открытию выставки книг по религии. С интересом слушали школьники рассказы священнослужителя и библиотекарей о Рождестве Христовом, Крещении и других православных праздниках.

Скучать не будут

В Поспелихе начала работать еще одна автоматическая телефонная станция на 96 номеров. Теперь 4,5 тысячи жителей района являются абонентами электротехнического узла связи. Однако в очереди на установку телефонов стоит еще тысяча селян. Так что впереди у связистов работы много.

Валенки, валенки, не подшиты стареньки

Товариществу «Бытовик» пришлось снижать производство валяной обуви - основного вида выпускаемой продукции. Дело в том, что спрос на валенки в Поспелихинском и соседних районах упал. И виной тому не сиротская зима, а отсутствие «живых» денег у селян, многие из которых уже забыли, когда последний раз получали зарплату. Теперь бытовики ищут покупателей теплой обуви далеко за пределами края.

ЧП на водоводе

На одной из магистралей Чарышского водовода случилась авария. Из строя вышла труба длиной в 300 метров. В результате остались без воды село Котляровка и поселок Борок. Однако работникам Поспелихинского эксплуатационного участка №2, несмотря на сильную метель, удалось в короткий срок заменить проржавевшую трубу на прочную оцинкованную. Успешной работе во многом способствовали умелые действия механизатора С. Дешко, который на тракторе К-700 с помощью специальной пилы разрезал мерзлый грунт на большие «кирпичи». Поэтому копать траншею долго не пришлось.

В Поспелихинском районе вести собрал Юрий САВЕЛЬЕВ.

ПОГОДА

Сегодня днем в крае и Барнауле переменная облачность, небольшой снег, метель, гололедные явления. Ветер юго-западный, местами сильный, порывистый. Температура днем минус 3-8, местами до плюс 2.

В последующие двое суток слабый снег, метель. Ветер юго-западный, умеренный. Температура 30 января ночью и днем минус 8-13, местами минус 20; 31 января ночью - минус 16-21, местами минус 28, днем - минус 5-10, местами минус 15.

ЧЕМ ЖИВЕТ ПЛАНЕТА

Дайджест

ПО МАТЕРИАЛАМ ПРЕССЫ

Кто станет президентом?

Независимый фонд «Общественное мнение» (ФОМ) и независимый институт социальных и национальных проблем (РНИСиПР) опросили в общей сложности 3700 человек и на вопрос о том, кто из вероятных кандидатов в президенты обладает наибольшими шансами, получили следующие результаты:

Александр Лебедь ..... 16 проц. (ФОМ), 26,1 (РНИСиПР),
Геннадий Зюганов ..... 19 проц. (ФОМ), 20,2 (РНИСиПР),
Григорий Явлинский ..... 11,6 (РНИСиПР),
Юрий Лужков ..... 11 проц. (ФОМ), 7,1 (РНИСиПР),
Виктор Черномырдин .... 9 проц. (ФОМ), 5,1 (РНИСиПР).

Результаты, как видим, хотя и различные, но не сенсационные: лидируют оппозиционеры Зюганов и Лебедь (чем, кстати, и объясняется их нетерпеж в прогнозах), набирает вес Юрий Лужков, стабильно застрял в районе 10-процентной отметки Явлинский и теряет свой кандидатский вес Черномырдин - все было ясно и без социологов, высказывают свое мнение «Известия».

Хитер бобер

Вот какой способ борьбы за голоса избирателей, сообщают «Известия», придумал кандидат в депутаты Тульской областной думы Игорь Гончаров. За время, отведенное для его бесплатного выступления по местному телевидению, не было сказано ни слова. Вместо выступления на экране появилась заставка: «Отдохните, туляки» и телефон кандидата.

К «цивилизованному» обществу?

Большинство опрошенных омичей высказывается за открытие в городе публичных домов, сообщает «Омская правда». Причем половина указывает, что они должны быть в каждом районе. Это, по их мнению, даст дополнительный доход городской казне. Найти проститутку не так просто. Полгода назад бульварные газеты под давлением властей перестали публиковать объявления девушек по телефону. Это вынудило швейцаров гостиниц хранить пожелтевшие старые номера. Захмелевшие богатеи готовы отдать за заветный телефон любые деньги.

Нарочно не придумаешь

Назойливая реклама дамских гигиенических средств неожиданно для ее создателей заинтересовала... вологодских сапожников. Непромокаемость прокладок, о которых целыми днями говорят с экрана телевизора, пишет местная пресса, сделала их незаменимым материалом для обувных стелек. Слякотных дней на российском Севере более чем достаточно. Влаги под ногами столько, что не каждый сапог устоит. Так что спрос на гигиенические прокладки устойчив и гарантирован. С такой защитой ногам всегда сухо и удобно.

Хорошо, что еще смеёмся

«Известия».

Есть шанс повернуть дело к лучшему

(Начало на 1-й стр.)

Край находится в особой ситуации по этому вопросу, ибо в абсолютном выражении суммы трансфертов из федерального бюджета 2,4 триллиона рублей (из 53 триллионов в целом по Российской Федерации) являются значительными для края, и фактическое перечисление по среднему проценту исчисления федерального бюджета ставит нас в невыгодное положение по сравнению с другими территориями. При среднем исполнении по России в 1996 году доходной части бюджета 60-65 процентов мы недополучили более триллиона рублей. И если статьи расходов на капитальные вложения, приобретение оборудования и некоторые другие расходы можно простить, то заработную плату, пенсии, детские пособия необходимо выплатить. Поэтому, запланировав увеличенные доходы в краевой бюджет, краевое Законодательное собрание вместе со всеми контролирующими органами будет ежедневно контролировать его исполнение. Январь уже прошел, и то, что недополучено за этот месяц, уже не найдешь.

- Как это понимать, поясните это подробнее.

- Имею в виду то, что из 2,4 триллиона рублей, которые нам должны по трансферту, в январе мы должны были бы получить 200 миллиардов рублей, не считая задолженностей по прошлому году. Даже если выполнятся все команды премьера, которые выходила администрация края, то это будет только 60-70 миллиардов рублей.

Надо признать, что хуже, чем в прошлом году, идет наполнение бюджета и за счет собственных наших источников. Хуже, чем в декабре, работает ликеро-водочная отрасль, которая должна принести в доходную часть краевого бюджета почти тридцать процентов. Отсюда - контроль за ежедневным ходом реализации.

Разговорами, благими пожеланиями делу не поможешь. Краевое Законодательное собрание, его счетная палата по своей сути должны контролировать ход выполнения прежде всего доходной части бюджета, и я надеюсь на поддержку в этом вопросе депутатов краевого Законодательного собрания, депутатов местного самоуправления.

- Какие конкретно перспективы с выплатой долгов по пенсиям. Продвинулось ли решение этой проблемы?

- Последнее заседание чрезвычайной комиссии, созданной по указанию Президента, к сожалению, не дало ответа, а самое главное, реальных действий к погашению задолженности пенсионерам. Оно идет очень медленно. Пенсионный фонд - это единый федеральный фонд. Нельзя сказать, что от нас ничего не зависит. Если экономика края начнет работать, люди станут получать зарплату, пойдут перечисления в Пенсионный фонд - будет выплачиваться пенсия. Но значительные суммы в Пенсионный фонд предусмотрены в федеральном бюджете. Он должен Пенсионному фонду за 1996 год, и, к сожалению, в утвержденном Госдумой бюджете 1997 года предусмотрено только 7,7 триллиона рублей, что не обеспечивает ликвидацию задолженности за прошлый год. И если не найти других источников, то Пенсионный фонд, имея триллионные долги по собственным выплатам, будет опять задерживать пенсии.

- Что конкретно подразумевается под «другими источниками» и на что остается надеяться людям, которые сегодня не могут получить своих денег? Чем способна помочь краевая власть?

- Прежде всего мы под гарантии федерального Пенсионного фонда берем сейчас кредиты у коммерческих банков с обслуживанием процентной ставки и до поступления реальных платежей в Пенсионный фонд будем погашать задолженность перед пенсионерами. Надо реально наполнить закон, который мы приняли Законодательным собранием в конце года о платежах в Пенсионный фонд, натуральной продукцией с ее реализацией (за живые деньги) и также погашения задолженности пенсионерам. Краевое Законодательное собрание вместе с администрацией края по примеру соседей будет работать над созданием системы пластиковых карточек для каждого пенсионера. Это не потребует ежедневно живых денег при совершении необходимых покупок. Но это на перспективу. Сегодня - кредиты коммерческих банков и реализация закона. Алтайскому отделению Пенсионного фонда, исполнительным органам всех уровней необходимо больше ответственности и инициативы за выплату пенсий.

- Законодателей часто критикуют за принятие законов, которые слабо влияют на улучшение жизни людей. Что вы скажете?

- На очередной сессии будет утвержден план законопроектных работ краевого Законодательного собрания. В перспективе депутатам предстоит работа под важнейшими для жителей и всего края законопроектами. Назову лишь несколько из них: о поддержке потребительской кооперации по организации закупок сельскохозяйственной продукции в личных подсобных хозяйствах населения; об аккумулировании средств для поддержки индивидуального жилищного строительства на селе. В плане также работа над проектом закона «О социальной защите граждан, получивших увечье или профессиональное заболевание на производстве и не получающих средств по возмещению вреда от работодателей». На очереди и проект закона Алтайского края «О профилактике профессиональных заболеваний в крае и обеспечении медико-социальной помощи при них» и другие.

Но я хотел бы напомнить, что правом законодательной инициативы обладают не только депутаты и органы исполнительной власти, но и население края. И мы могли бы вместе разрабатывать и принимать такие законы, которые можно проконтролировать, а самое главное -исполнить.

- На десятой сессии Законодательного собрания предполагается второе чтение закона «О предоставлении льгот лицам, имеющим особые заслуги перед государством». Читатели «Алтайской правды» хотят знать ваше мнение.

- Этот законопроект вызвал письма и звонки, в том числе и в Законодательное собрание. Нас обвиняют в том, что этот закон мы разрабатывали для себя. Не знаю, как поступят депутаты, рассматривая этот закон, но мне бы не хотелось принимать нормативный акт, который не будет подкреплен финансовыми ресурсами, при условии, что мы не можем платить даже пенсии и детские пособия. Хотя мне понятна роль людей с особыми заслугами.

- И, наконец, последний вопрос. Александр Григорьевич, вы сами верите в то, что жизнь улучшится?

- Неотложных проблем, вопросов для решения множество. Их воспринимаю близко к сердцу и как председатель Законодательного собрания, и как человек. И все же не могу не верить, иначе не взялся бы за эту непростую работу. Думаю, что у властных структур и населения края есть реальный шанс повернуть дело к лучшему и найти решение проблем, о которых говорилось. Главное -объединить вокруг этих целей все население края, независимо от политических убеждений и личных амбиций. Независимо от того, за кого проголосовал человек на минувших выборах, - задача у нас общая.

Интервью взяла Людмила ИЗВЕКОВА.

Ситуация

Терпение-то есть, хватит ли жизни?

Натерпелся за свою долгую жизнь Тимофей Иванович Пивень, прошел через коллективизацию, голод, фронт, десять лет сталинских лагерей, где он как «враг народа» все это время бесплатно валил лес для государства, получая в день лишь кусок хлеба да плошку баланды. Взяли его прямо из госпиталя, где он залечивал раны. После контузии ничего не слышал, так что следователь писал ему вопросы на бумаге.

А после реабилитации опять пришлось терпеть. Где бы ни работал, как только подходила его очередь на квартиру, ему по-хорошему советовали уволиться, так как есть «более честные люди», достойные кандидатуры на ее получение. Наконец, заимели в Барнауле квартирку в панельной пятиэтажке на Тальменской, 8-а. Может быть, из-за клейма «врага народа» не стал Тимофей Иванович в начале пятидесятых расписываться в загсе со своей женой. Но в церкви обвенчались и с тех пор 42 года вместе. По этой причине в 1983 году, когда вставали на очередь на установку квартирного телефона, записали его на имя супруги - А.Панковой.

Терпения этим старикам, повидавшим всякого, не занимать. Через семь лет дождались, дом начали телефонизировать. Поставили аппараты двум участникам войны, начали тянуть кабель в первый подъезд, где на третьем этаже проживает Т.Пивень. Два монтера вывели кабель из канализационного колодца, находящегося метрах в восьми от дома, пропустили через металлические трубки по потолку подвала и перед обедом зашли к Тимофею Ивановичу-попросили на бутылку. Денег как раз не оказалось, пенсия тогда была совсем маленькая. Монтеры пообещали после обеда вернуться, но с тех пор, с лета 1990 года, старики их больше не видели.

Когда через месяц Т.Пивень попал на прием к начальнику ГТС Петрачкову, тот сказал, что надо было сразу об этом заявить, а теперь все номера уже разобраны. Не помогло обращение к тогдашнему председателю горисполкома и районным властям. Пришлось Тимофею Ивановичу в декабре 1990 года самому становиться на очередь. Как-никак инвалид войны, реабилитированный по закону о жертвах политических репрессий, а значит, имеет право на первоочередную установку телефона, в чем его заверяли неоднократно в самой ГТС.

С того дня пошел уже седьмой год. Тимофей Иванович, несмотря на свою инвалидность, из-за которой трудно передвигаться, очень плохое зрение и прочие болячки, регулярно, по нескольку раз в год обходит с костыльком высокие инстанции: начальника ГТС, его заместителей, заместителей главы городской администрации (к самому Баварину на прием не удалось попасть). Представители власти каждый раз обещают немедленно послать официальное отношение в ГТС. Тогда Пивень снова идет на прием к Петрачкову, а у того один ответ: линия загружена, приходите весной (летом, осенью), а зимой разводит руками-сейчас уже сделать ничего нельзя. Последний раз Тимофей Иванович попал на прием к начальнику ГТС 11 января, после новогодних праздников, тот прямо расстроился: «Не ходите больше, дедушка, сюда, пожалуйста. Вы мне уже надоели, некуда вас прицепить. Мы знаем, что вы первый на очереди, ждите».

Поведавший в редакции историю своего долготерпения, ветеран удивляется: сколько раз рассказывал Петрачкову, что кабель уже в подвале проложен, осталось немного дотянуть, не верит - ничего там нет. Но прислать кого-то проверить этот факт почему-то отказывается. А когда Тимофей Иванович начинает перечислять, сколько телефонов за семь лет установлено в РСУ-3, филиале Алтайсбербанка, других мелких предприятиях, расположенных рядом с его домом, начальник одергивает его: не ваше дело.

А все упирается, наверное, в то, что этот пожилой человек, инвалид войны, имеющий за плечами 60 лет трудового стажа, десять из которых бесплатно трудился на государство в лагерях, имеет право на льготу-бесплатную установку телефона, полагающуюся статьей 16 Закона РСФСР «О реабилитации жертв политических репрессий». Детей у Тимофея Ивановича нет, живут одни с женой, помочь некому. Телефон они ждут уже 14 лет, а он все нужнее, ведь из дома уже выходят редко. Каким бы ни было долгим терпение стариков, их жизни могут закончиться раньше.

Людмила ХАРТОВА.

Вести из Бийска

Так поют мои друзья

Состоялся второй молодежный фестиваль эстрадной авторской песни «Мерцание звезд». Его организаторы - руководитель известного в крае ансамбля «Гармония» Игорь Лагутин, городской отдел по делам молодежи. Находкой фестиваля стали авторы и исполнители Ю.Соловьева, Л.Трутнева.

В институте есть музей

Прошлое Бийского педагогического института бережно восстанавливают ветераны. Один из энтузиастов - Е.Бирюков. Сам он здесь проработал более 30 лет. А восемь лет назад зашел в совершенно пустую аудиторию и превратил ее в самое популярное место и для гостей, и для студентов. Что ни стенд, то страница истории вуза.

Ищут трамвайщики, ищет милиция

забывчивого водителя автосамосвала, не опустившего после разгрузки кузов своей машины и по этой причине снесшего 4 звена трамвайного кабеля. Движение транспорта было остановлено более чем на 4 часа.

Служить желания не стало

Уже который год при очередной приписке юношей призывного возраста сотрудники военкоматов делают для себя открытия. Если раньше многие выражали желание нести службу в пограничных войсках, ВДВ, морской пехоте, то нынче возбуждено несколько десятков уголовных дел на тех, кто уклоняется от воинской службы.

Нечего есть, нечем лечиться

Главные врачи города пришли в администрацию, чтобы доложить о бедственном положении медицинских учреждений. Нечего есть, нечем лечиться, нечем укрыться. Жизнь многих медиков в буквальном смысле под угрозой, как и больных.

На совместном совещании администрации и городской думы медикам объявили, что в течение двух недель им выдадут месячную зарплату, что будет потом -не ясно.

«Эвалар» против радиации

Сотрудники «Эвалара», производящие микроцеллюлозу «Анкир-Б», до сих пор знали, что она эффективна при лечении людей пожилого возраста, больных ишемией, гипертонией, сахарным диабетом, помогает избавиться от избыточного веса. Несколько неожиданным было обращение к ним президента отделения международной ассоциации «Чернобыль - Дети Чернобыля» К.Колышкина. Оказывается, эти мощные стимуляторы не только прописались в армейских спецаптечках, но и признаны средством для профилактики и лечения тех, кто подвергался радиоактивному воздействию. Сотрудники «Эвалара» направили в Ульяновск, как благотворительную помощь, препарат и пожелали здоровья детям.

Компьютерный диалог

При поддержке специалистов по компьютерной технике Бийского политехнического института медики города и прилегающих районов получили возможность войти в международную компьютерную сеть «Интернет». Врачи городского центра медицинской профилактики установили связь со своими коллегами из Москвы, США, Англии, Германии. Уже в 1997 году они смогут получить информацию о последних достижениях во всех направлениях современной медицины, посоветоваться со своими коллегами из 70 городов России (где уже функционирует «Мединтернет») и с тысячами зарубежных специалистов по любому поводу.

Л.ХВОСТЕНКО, корр. «Алтайской правды». г.Бийск.

Как дела, коллеги?

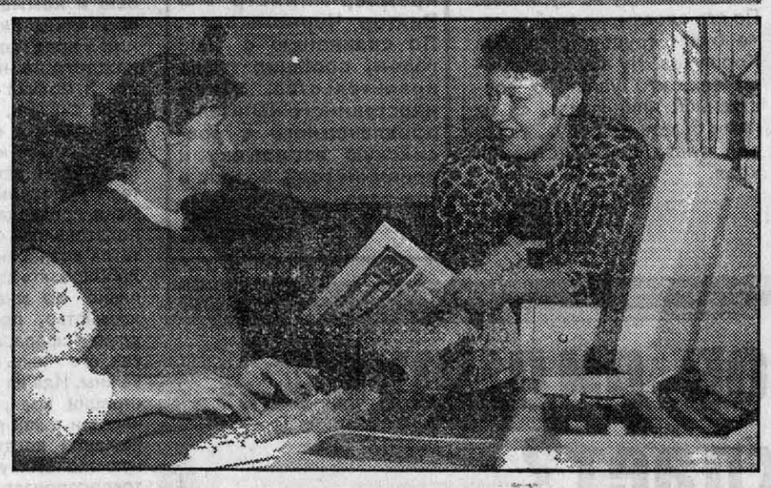

Жить - так по-новому!

Свою газету в Павловске привечают. Добротные материалы, современное оформление, тематические разделы на все вкусы - «Не хлебом единым», «Общество, человек, закон», детский «Родник», «Голос ветерана», «Природа и мы», «Павловчанка» - это все она, «Новая жизнь». А нам особенно приятно, редактирует ее Владимир Полунин, бывший собкор «АП». Конечно, не один он делает «НЖ» - за трудные последние годы не растеряла газета ни сотрудников, ни авторский актив, ни читателей.

Скорее, только приобрела - компьютерное оборудование, броский внешний вид, объем. По субботам, как и многие крупные газеты, выходит «НЖ»-«толстушка». Словом, газета не стоит на месте, кого-то ругает, кому-то помогает, в ней - все новости, кроме скучных. Недаром «НЖ» трижды побеждала в краевом конкурсе на лучшее художественное оформление и полиграфическое исполнение, была отмечена и на Всероссийском конкурсе.

А еще примечательна газета тем, что работает в ней Владимир Косарецкий. Приехав по целинной путевке из-под Орла, сменил много профессий, но вот уже тридцать лет в «Новой жизни». Журналист, поэт, прозаик - не так давно вышла вторая его книга «Предзимье» - стихи и зарисовки о природе. Сегодня есть хороший повод напомнить об этом - нашему коллеге и автору исполнилось шестьдесят.Поздравляем от души.

Но это отнюдь не повод для того, чтоб отложить перо - и у Владимира Кузьмича, и у его родной газеты много дел впереди, много планов.

Так держать, коллеги!

Фото Евгения НАЛИМОВА.

НА СНИМКАХ: сотрудники газеты Владимир Косарецкий, Любовь Пастухова и Татьяна Мусохранова.

Все они - таланты

Сто вторая - единственная не только в Индустриальном районе, но и в Барнауле школа с художественно-эстетическим уклоном. В расписании здесь стоят уроки актерского мастерства, вокала, музыкальной грамоты, хореографии. В школе создана кафедра эстетического воспитания, где работают опытные специалисты и педагоги. Ученики этой школы часто бывают в театрах и музеях, не пропускают ни одной выставки. Спектакли и концерты они постоянно готовят и сами, с помощью своих учителей.

Зачем все это ребятам? Ведь вряд ли кто-то из них станет профессиональным актером или музыкантом?

Пожалуй, лучше всего ответили на этот вопрос выпускники школы на недавнем юбилейном вечере. Многие из них привели своих детей учиться именно в эту школу. Потому что знают: здесь помогают каждому ребенку не просто проявить себя - развить способности.

Ребятам в этой школе учиться интересно, и все они - талантливы. Как талантливы их педагоги. Вот и на вечере пели и плясали не только школьники. Учительский хор исполнил песню Дунаевского «Под луной золотой». А кульминацией стала премьера песни о родном Индустриальном районе. Исполнил ее автор, заведующий кафедрой эстетического воспитания Николай Ломовацкий.

В. ТАТАРКИН.

Из почты «АП»

Грабеж по закону

В ноябре 1995 года Госдума приняла, а 19 декабря 1995 года Совет Федерации одобрил Закон о внесении изменений и дополнений в закон «О государственной пошлине». К чему привели эти изменения? На конкретных примерах - о них шла речь в статье «Мама, за нотариуса хочу» («АП», N 267 за 1996 г.)- видно, что иначе, как грабительским, этот закон не назовешь.

С такими же фактами приходилось сталкиваться и мне, как председателю погребного кооператива, когда при оформлении купли-продажи погреба (один печатный лист на машинке) частный нотариус взял 816684 рубля. Еще забавнее, если оформляется обмен погребами: каждая меняющаяся сторона должна выложить нотариусу более 800 тысяч рублей! То есть в обоих случаях оплата составляет более половины оценочной стоимости! Непонятно, чем думали Дума и Совет Федерации, принимая такие изменения и дополнения. Это, извините, узаконенная обдираловка населения.

Поддерживаю намерение краевого Законодательного собрания выступить с законодательной инициативой по внесению изменений в Основы законодательства РФ о нотариате. Было бы замечательно, если бы нашему Законодательному собранию удалось принять решение о том, чтобы оформление и переоформление владения кооперативными погребами начиналось и заканчивалось на уровне БТИ. Стоимость оформления - не дороже, чем пакет документов по приватизации (в 1996 г. - 12000 руб.), плюс плата за регистрационное удостоверение (в 1996 г. - 50000 руб.). В этом случае прибыль пошла бы в городской бюджет, а не частным нотариусам.

Пока действуют удушающие пошлины, абсолютное большинство ПСК и ГСК - погребных и гаражных кооперативов - не оформляют до конца все документы, а сделки с недвижимостью совершают на уровне своих кооперативов. А это значит, в городской бюджет вообще ни рубля не поступает.

Н. ДЕНИСОВ, председатель правления ПСК-202.

РЦ «КАРТА АЛТАЯ»
Короленко, 105, комн. 405.
Тел. 23-33-11.
Реклама в «Алтайской правде», газетах Сибирского региона, Дальнего Востока, Урала и Казахстана.
Реклама в районных газетах края.

«АЛТАЙПРОМСНАБ» постоянно реализует:
- сварочные трансформаторы ТДМ-503
- маску сварщика, очки
- стекло ТИС
- круги абразивные
- газосварочное оборудование в ассортименте
- рукав кислородный, электроды.

Сертификаты имеются.
Тел.: 26-31-52, 26-31-63.

Спецавтоцентр ООО «АВТОСТРАДА»
- реализация запасных частей грузовых автомобилей
- устойчивые прямые поставки АО «КамАЗ» (г.Набережные Челны), АО «ГАЗ» (г.Нижний Новгород)
- широкое поступление аккумуляторов (г. Тюмень)
- РТИ, г. Балаково

Форма оплаты любая. Лицензия 002119 от 20 мая 1996 г. Для приобретения необходимых частей обращаться: г.Барнаул, Змеиногорский тракт, 89 (ост.«Кордон»), Павловский тракт, 83 (напротив теплого рынка з/частей). Тел. 44-49-78 (без обеда и выходных).

Вниманию директоров совхозов, колхозов, товариществ, фермеров, частных лиц!
ВСЕМ СЕЛЬХОЗПРОИЗВОДИТЕЛЯМ!
Крупнейший производитель подсолнечного масла высшего сорта фирма «ИНТЕР» сообщает **о самых льготных условиях переработки подсолнечника в новом году:** с одной тонны подсолнечника зачетного веса вы получите до 315 литров превосходного подсолнечного масла **и при этом за переработку платить не надо!** (Вы рассчитываетесь с нами подсолнечником и жмыхом). Для крупных поставщиков каждая **30-я тонна перерабатывается бесплатно.** Не надо долго раздумывать - ведь от долгого хранения подсолнечник теряет масличность.
В период января-февраля мы будем отдавать вам до 35% выхода масла, марта-апреля - до 33% выхода масла, мая-июня - до 30% выхода масла.
За переработку вы рассчитываетесь с нами 10% вашего подсолнечника и 100% жмыха. Торопитесь, господа! Это ваши деньги. Реализуем подсолнечное масло по цене 4300-4800 руб. за литр в зависимости от объема.
Обращаться: г.Барнаул, ул.Малахова, 167-б. Тел.: 41-85-62, 41-72-84.

Продается бревенчатый дом (3 комнаты, кухня, большая веранда, баня, летняя кухня, гараж, имеются надворные постройки для скота, огород 20 соток, вода, водяное отопление, телефон). **Обращаться: с.Белово Ребрихинского района, Бремову Андрею. Тел. 2-54-96 (в любое время).**

ОБРАТИТЕ ВНИМАНИЕ!
КАЛОШИ
настоящие, красивые, блестящие... (на валенки, разных размеров).
Сертификаты имеются.
Тел.: 23-35-55, 23-33-63.

Реализуем ПОДСОЛНЕЧНИК крупный, калиброванный.
Тел.: 23-33-63, 23-33-11.
Сертификаты.

ИНСТРУМЕНТ
Представительство Сестрорецкого инструментального завода реализует и заключает договора на поставку металлорежущего инструмента - цены низкие:
- **сверла** с ц/х и к/х от 0,4 до 70 мм, центровые, твердосплавные любого диаметра и назначения;
- **плашки, метчики** с метрической и трубной резьбой;
- **фрезы** концевые, шпоночные, торцевые, насадные; **резцы;**
- **специнструмент** по заказу;
- **пилы** с твердосплавными зубьями;
- **слесарно-монтажный, мерительный инструмент;**
- **топоры, ножовки, мастерки** каменщика и штукатура, **косы N 7, электроды.**

Обращаться: г.Барнаул, ул.Пролетарская, 159-а. Тел. 23-79-25. Сертификаты.

ТОО «РУСА»
СЧЕТЧИКИ воды и тепла продажа, установка, сдача «под ключ».
Сертификаты.
Лицензия АЛС N 002581.
Тел. 43-64-61.

Упаковка из гофрированного и склеенного КАРТОНА!
Любой конфигурации для пищевых и промышленных товаров, любым оптом. Существует гибкая система скидок. Упаковка по вашему заказу. Цветная печать. Возможен бартер.
Адрес: г.Новоалтайск, АО «Алтайкровля».
Тел.: 8(232) 6-14-41, 6-11-72.

ВДПО
Реализуем ОГНЕТУШИТЕЛИ всех марок. ПЕРЕЗАРЯЖАЕМ. Выполняем противопожарные работы.
Обращаться: пр.Комсомольский, 65.
Тел. 24-86-17.
Сертификаты.

Меняю 2-комн. кварт. в центре на 3-комн. кварт. в центре с доплатой. Тел. 22-24-06 (вечером).

ПЕЧАТИ И ШТАМПЫ ЗА 3 ЧАСА.
Обращаться: г.Барнаул, ул.Б.Олонская, 26.
Тел. 23-59-00.

Реализуем валенки детские и мужские (с 22 по 32 размер).
Тел.: 23-33-63, 23-35-55.

По вашей просьбе

Откуда дровишки? - Из гортопа, вестимо

На вопросы отвечает генеральный директор ЗАО «Барнаулгортоп» В.КРАВЦОВ.

- Валерий Николаевич, в Барнауле торгуют углем несколько фирм по совершенно различным ценам. Как можно объяснить это покупателю?

- Во-первых, каждая фирма может сегодня заключить договор с любой шахтой или разрезом на поставку угля. Разумеется, цена топлива, поступающего из разреза, будет ниже, чем добытого из шахты (разрез - это открытая добыча), без затрат на работу в шахтах и на их содержание. При ценообразовании немалую роль играет также расстояние от пункта отправки до станции назначения плюс марка угля. Гортоп, например, обычно закупает топливо марки ДР (длиннопламенный, рядовой). Цена за тонну его составляет 127 тысяч рублей от поставщика. Тот же железнодорожный тариф, до станции Барнаул, обойдется в тридцать тысяч рублей за перевезенную тонну. Чтобы доставить уголь по ветке до гортоповского склада, еще находится одна контора, которая вагоны с топливом подает, а потом порожние убирает. Они берут с каждой выгруженной тонны по тринадцать тысяч рублей. Затем наступает время так называемой переработки: выгрузка угля и приведение в порядок подъездных путей. Если приплюсовать сюда еще и всем известный НДС, то себестоимость одной тонны угля вырастает до 240 тысяч рублей.

- Как же определиться покупателю, не искушенному в сортаменте и марках угля, чтобы выбрать лучший и не мучиться зиму с отоплением?

- Основная характеристика угля - это его теплотворная способность. Диапазоны от трех тысяч ккал/кг до девяти тысяч. Следовательно, покупателям не мешало бы требовать от продавца угля удостоверения его качества. Внешний вид угля не всегда говорит о его хорошем качестве.

В среднем для отопления жилой площади до сорока квадратных метров требуется тонны три угля марки ДР (7000 ккал/кг), но, погнавшись за дешевизной, вы можете приобрести уголь, например, экибастузский (4300 ккал/кг). Его, чтобы нормально перезимовать, потребуется уже до пяти тонн. Поэтому надо хорошенько подумать, прежде чем брать топливо у первой попавшейся фирмы.

- Итак, контора или фирма, где можно с гарантией взять топливо, отвечающее всем требованиям. Это..?

- Это Барнаулгортоп. Немного раньше, когда одна тонна угля стоила всего десять рублей, на угольном складе бульдозеры смешивали рядовой и сортовой уголь примерно пятьдесят на пятьдесят. Бюджетные деньги, как известно, оказались в дефиците, и потому года три уже закупался уголь рядового качества. В наступившем году мы организовали продажу сортового угля с отдельным его складированием. Мы считаем, что должен быть выбор, так же как и любого товара на свободном рынке.

- Хотелось бы знать сегодняшние цены на складе гортопа?

- Начнем с угля, стоимость одной тонны, с дотацией из бюджета в сорок процентов, обходится в сто сорок четыре тысячи рублей (для льготников, естественно, вполовину меньше).

Погрузка за тонну стоит шесть тысяч, автоуслуги, в зависимости от расстояния, от ста до ста шестидесяти тысяч рублей. С дровами дело обстоит иначе. За один кубометр, с сорокапроцентной дотацией, необходимо уплатить шестьдесят тысяч шестьсот тридцать четыре рубля. Распиловка и погрузка тянет на тридцать тысяч рублей за кубометр. Ну и автоуслуги до девяноста тысяч.

- Остается последний вопрос. Ваша контора сменила адрес?

- Да, добро пожаловать на Пролетарскую, 114, кабинет 204, на втором этаже. Сегодня в достатке и угля, и дров. Можно и позвонить по телефону 26-87-17.

А. КРИВЕНКО.

Календарь

Февраль. Месяц костров

В России массовый выпуск ежегодных гражданских календарей начался лишь в XVIII веке. При непосредственном участии Петра I вышел в свет «Календарь, или Месяцеслов христианский по старому исчислению на лето 1709. Напечатан в царствующем граде Москве лета 1708. Декабря 28 день». Такие календари издавались в виде книжечек небольшого формата, они содержали некоторые сведения по астрономии, рекомендации по поддержанию здоровья, прогнозы погоды на целый год и многие другие сведения.

Чтение таких календарей считалось в России хорошим тоном. Недаром судьбу Петруши Гринева из «Капитанской дочки» во многом предопределило чтение его отцом Придворного календаря.

Появление отрывных календарей относится к концу XIX века. Для их составления был приглашен знаток народного быта Н. Полушин. «Сытинские» календари получили широкое распространение в народе. Позднее И. Сытин издал специализированные календари -учительские, исторические, охотничьи, дамские, детские, военные - всего более сорока календарей.

В Древнем Риме февраль был последним месяцем года и назывался «февруарий». Это название пришло от обычая освобождаться в конце года от всего лишнего - люди сжигали старую мебель, ненужные вещи. Намерзшиеся за зиму люди согревались у этих костров, а поскольку по-латыни жара, жар значит «февруа», то и месяц костров назывался февралем. До нас дошел медицинский термин «субфебрильная температура» - как память о тех далеких кострах.

«Февруарий» носил у римлян характер очистительного обряда и назывался еще «люстратио попули», что означает «осветление народа». Они устраивались в февральские «иды». В этот день на улицах Рима возжигались костры, в которых жарко пылала старая мебель. До переноса начала года на 1 января этот обряд подразумевал очищение, осветление («люстра»), дабы не тащить с собой в новый год, начинающийся с 1 марта, старые грехи и пороки.

Сжигая старое, люди вспоминали тех, кто создавал эти вещи, вкладывая в них душу, но не дожил до этих дней. Вместе с пламенем костров уходила в небо память о них, поэтому «февруарии» были и днем поминания усопших.

Валентин ТОКАРЕВ.

КИНОТЕАТРЫ

«МИР». «ОДИННАДЦАТЬ ДНЕЙ, ОДИННАДЦАТЬ НОЧЕЙ» (США, эротика) -в 16, 18, 20. «НА ТРОПЕ ВОЙНЫ» (приключенческий фильм об индейцах) - в 12, 14.

«РОССИЯ». (ООО «СИНЕМА»). «АГАПЭ» (Россия, яркая, зрелищная комедия) - в 12, 14, 16, 18.

«РОДИНА». «САВВАТ» (французский бокс) - в 12, 14, 16. «ЗАБЫТАЯ СТРАСТЬ» (мистика, эротика, только для взрослых) -в 18, 20.

24 января 1997 года на 90-м году жизни скончался старейший врач-инфекционист Алтайского края

ВЕСЕЛОВ Юрий Васильевич.

Ю.В.Веселов родился 1 июня 1907 года в с.Улала (ныне г.Горно-Алтайск). С 1931 года после окончания Омского медицинского института работал практическим врачом на Камчатке, в Северо-Казахстанской области, г.Омске. С 1941 года - ассистент, а затем доцент кафедры инфекционных болезней и одновременно заведующий кафедрой эпидемиологии Омского медицинского института. В 1959 году приглашается в Алтайский медицинский институт, где организует кафедру инфекционных болезней. Под его руководством сформировалась современная инфекционная служба, которой в качестве главного инфекциониста краевого комитета по здравоохранению и председателя краевого общества врачей-инфекционистов руководил на протяжении многих лет.

Талантливый ученый, крупный педагог и организатор, его отличительными чертами были высокая ответственность, большое трудолюбие, требовательность и чуткое отношение к людям.

Заслуги Юрия Васильевича отмечены правительственными наградами: орденом Трудового Красного Знамени и пятью медалями, в том числе юбилейной медалью Монголии.

Светлая память о Юрии Васильевиче Веселове навсегда сохранится в наших сердцах!

Алтайский государственный медицинский университет, Комитет по здравоохранению администрации Алтайского края, Центр санитарно-эпидемиологического надзора Алтайского края, Алтайский краевой комитет профсоюза медицинских работников, Алтайская краевая клиническая больница.

Спорт

«Университет» непоколебим

Из Омска вернулась домой барнаульская команда «Университет», отыгравшая очередной тур в первой лиге чемпионата страны по волейболу.

Предмет гордости главного тренера Ивана Воронкова - победа его подопечных с «сухим» счетом - 3:0 над очень сильными волейболистами из Уренгоя. Тюменцы не жалеют средств, чтобы получить в скудной на развлечения северной жизни хорошее зрелище, а потому платят заезжим профессионалам, защищающим спортивную честь Уренгоя, неплохие деньги. Наши же играют, считай, на голом энтузиазме.

Кроме победы над уренгойским «Факелом», наши волейболисты в Омске взяли верх над курганским «Зауральцем» и новокузнецкой «Академией», но проиграли хозяевам площадки - омичам и красноярцам.

До окончания чемпионата остался один тур, но четвертое место «Университета» уже непоколебимо. Курганская команда, идущая пятой, отстает от барнаульцев на 6 очков. В свою очередь нашим спортсменам не догнать уренгойский «Факел». А лидируют сейчас в восточной зоне первой лиги далеко ушедшие вперед омичи и красноярцы.

В. ДВОРЯНКИН.

Издано на Алтае

Дидро, пожалуй, похвалил бы

Не будет большим открытием, если сказать, что производство моторов или кокса - явление промышленности, а то же промышленное производство книг - уже явление культуры. Так вот, в этом смысле Алтай в конце прошлого года шагнул, пожалуй, на несколько ступеней вверх: вышла в свет двухтомная «Энциклопедия Алтайского края» (Алтайское книжное издательство, 1995-1996 г.).

Идея такого фундаментального издания давно витала в коридорах краевой власти. А в книжное издательство ее принес покойный ныне Виктор Тимофеевич Мищенко, инициатор и мотор этого огромного дела. В издательстве, надо сказать, она была горячо поддержана, хотя все понимали, что работа потребует много лет составительства, апробирования, выверения, привлечения большого числа ученых, специалистов, литераторов, дабы опубликовать не просто проходную, на сегодняшний день, книгу, а энциклопедию Алтая в подлинном смысле слова. Некоторые активисты и авторы двухтомника не дожили до его выхода - так велика и долгосрочна была работа.

Однако основной труд выпал на долю группы во главе с известным журналистом Людмилой Ковалевой. Рядом с ней были коллеги - З. Александрова, Г. Соколова и Л. Паршукова, кандидат искусствоведения Т. Степанская и кандидат филологии В. Мансурова, историк Скубневский и педагог П. Костенков, краевед В. Гришаев, сыновья В. Мищенко - множество людей, их сотни. И все собрать, систематизировать колоссальный материал предстояло именно рабочей группе.

«Энциклопедия...» могла выйти и раньше - заметим, что от февраля 1995 года, когда был сдан в набор первый том, до декабря 1996 года прошло около двух лет, полных не столько творческой работы, сколько задержек из-за финансов. Наша газета писала о конфликтной ситуации между администрацией края и книжным издательством по тому же поводу. Так или иначе, труд завершен. И от этого выиграли все. Потому что, имея перед собой двухтомник, любой человек, никогда ничего не знавший об Алтае, прочитав книги, получит полную и исчерпывающую информацию о прошлом и настоящем нашего края, о людях, живших и живущих в нем.

Автора этих строк особенно привлекли такие разделы, как «Природа и естественные ресурсы», «Исторический очерк» и «Население и экономика». Что касается двух первых, тут, как говорится, ни убавить - ни прибавить: рельеф и полезные ископаемые, границы края не сдвинешь, что есть - то есть, история также дана с древнейшего времени (это едва ли не самое интересное в I томе) до наших дней, показаны объективно, без идеологического педалирования на 70 советских лет. А вот в экономическом разделе по привычке можно было воспользоваться фигурами умолчания, оптимистическими заклинаниями. Однако авторы и составители счастливо избежали этого. В статьях и десятках таблиц к ним читатель видит действительную картину развития, несмотря на то, что в последние годы картина представет нерадостная. Раздел «Наука и культура» представлен в историко-статистическом плане, что, безусловно, дает читателю общее представление о школах, вузах, исследовательских институтах, театрах и литературе, здравоохранении и физкультуре, градостроительстве и средствах массовой информации. Что особенно привлекательно - множество приложений по различным отраслям знания: озера, реки, растения, птицы, рыбы, млекопитающие... А перечень всех населенных пунктов края с указанием населения (пусть даже 2 человека, как в Железнодорожной казарме N 527 в Рубцовском районе) и расстояние до райцентра -это и вовсе почти фантастика. Например, интересуетесь вы Борисовкой Угловского района и из этого реестра узнаете, что сельцо это находится в 52 км от центра и на 1 января 1994 года в нем проживало 425 душ. То же самое мы находим и во II томе - тринадцать приложений, в которых названы все Герои Советского Союза и Социалистического Труда, кавалеры орденов Славы и Трудовой Славы, обладатели почетных званий, депутаты Верховных Советов СССР и РСФСР всех созывов, депутаты всех (подчеркиваем: всех!) Государственных Дум России от Алтая. Даже первых четырех, дореволюционных, что вообще публикуется впервые после 1917 года. Даже депутаты печально знаменитого Учредительного собрания, позорно разогнанного большевиками в январе 1918 года. Даже таблица данных о восходе и заходе Солнца и долготе дня для Барнаула. Разве это не интересно! Календари все врут, а уж наши земляки-летчики из воинского учреждения, рассчитавшие таблицу на ЭВМ, вряд ли нас обманут. Словом, лишь из приложений к двухтомнику можно почерпнуть массу любопытной информации. Если только мы хотим оспорить Пушкина, сказавшего некогда, что мы «ленивы и нелюбопытны».

Второй том представляет собой сборник кратких статей о наших земляках, внесших заметный вклад в развитие экономики, науки, культуры Алтая, исторических фактах и событиях, о крупнейших промышленных и сельскохозяйственных предприятиях края. Стоит заметить, что этот том выгодно отличается от первого новой графической моделью страниц - трехколоночная верстка, фотоиллюстрации в одну колонку и во всю полосу. С обретением опыта и рабочая группа, и издатели-полиграфисты еще более приблизили издание к истинно энциклопедическому - страницы напоминают страницы последней Большой Советской Энциклопедии.

Что хочется подчеркнуть: это во всех отношениях честная работа. В «именных» статьях мы найдем и борцов за светлое коммунистическое будущее Э. Алексееву и М. Цаплина, и маяков «развитого социализма», и людей, чей беззаветный подвижнический труд открыл нам Алтай. И. Ползунов и академик Лаксман, К. и П. Фроловы и ботаник Л. Ледебур, Гуляев и Штильке, Потанин и Ядринцев, Семенов-Тян-Шанский и Достоевский, Сапожников и Менье... Наряду со статьями о губкоме и губчека опубликована статья о политических репрессиях на Алтае в 1930-1939 годах. Правда, представляется странным, что репрессии ограничены этой десятилеткой. А остальные 14 лет вплоть до самой смерти Сталина? Или наш край счастливо избежал разборки с космополитами, вейсманистами и морганистами конца 40-х начала 50-х?.. Думается, нет.

И все же «Энциклопедия Алтайского края» - наиболее полный свод материалов об Алтае, одна из немногих и состоявшихся попыток людей, живущих и работающих на Алтае, осмыслить его прошлое, настоящее и в определенной степени будущее. Немногие регионы России могут похвастать такими изданиями - единицы. Тем более в такие трудные, переломные времена.

Так что, думается, великий французский энциклопедист Дени Дидро никак не удержался бы от похвал авторам, составителям и издателям двухтомника за их большой и благородный труд.

Валерий ИЗВЕКОВ.

Главное управление сельского хозяйства и продовольствия администрации Алтайского края и Алтайагропромсоюз с глубоким прискорбием извещают, что на 59-м году жизни скоропостижно скончался директор общества с ограниченной ответственностью «Алтайагропромпусконаладка»

КЛЕПОВ Анатолий Григорьевич,

и выражают искреннее соболезнование родным и близким покойного.

Администрация, профсоюзный комитет АО «Барнаултрансмаш» с глубоким прискорбием извещают, что на 60-м году жизни скоропостижно скончался ветеран труда предприятия, кавалер ордена Почета главный технолог АО

ОГОРОДНИКОВ Юрий Федорович,

и выражают глубокое соболезнование родным и близким покойного.

Руководство, коллегия и совет ветеранов Управления Федеральной службы безопасности по Алтайскому краю извещают о кончине ветерана органов государственной безопасности, участника Великой Отечественной войны

КИРИЛЛОВА Алексея Павловича

и выражают сочувствие родным и близким покойного.

Главное управление сельского хозяйства и продовольствия администрации края выражает искреннее соболезнование Помыткиной Людмиле Ивановне, главному специалисту управления, в связи со смертью ее мужа

Валерия Георгиевича.

Реклама "АП" Короленко, 105 5 этаж
АЛТАЙ ИНФОРМ ПРЕСС
Реклама "АП" тел. 23-84-78 факс 23-44-30

Продаем или меняем на сельхозпродукцию
Биовит-40, Биовит-80.
Тел. 41-17-41.

ТЕЛЕФОННЫЕ АППАРАТЫ от 62 тыс. руб.
ТЕЛЕФАКСЫ от 1300 тыс. руб.
Тел. 24-32-96.

ПИШУЩИЕ МАШИНКИ от 700 тыс. руб.
КОПИРОВАЛЬНЫЕ АППАРАТЫ от 2900 тыс. руб.
Тел. 24-32-96.

Новоалтайская мельница ООО «ПОЛИКОРН»
- закупает пшеницу продовольственную
- продает муку высшего и первого сорта.
г.Новоалтайск, ул.Заготзерно, 5.
Тел.: (232) 2-07-64.
Fax: 26363.

АО «НОВОЕ ДЕЛО» реализует:
- электрокамины - 130000 руб.
- уголь ДР, 1т - 170000 руб.
- трансформаторы силовые ТМ25 - 1000 кВт
- ремни для комбайнов
- зеркальные лампы.
Адрес: г.Барнаул, ул.Ползунова, 37.
Тел. 23-65-97.

АО «СТРОЙГАЗ» ПРОДАЕТ:
- двухэтажное кирпичное здание по ул.Полевой, 44 (общая площадь 1367 кв.м);
- полуподвальное помещение (спортзал, с сауной и бассейном, общая площадь 300 кв.м) по пр.Комсомольскому, 112;
- магазин по ул.Полевой, 38 (общая площадь 180 кв.м).
Обращаться по тел.: 22-47-58.

ОРГАНИЗАЦИЯ РЕАЛИЗУЕТ
ПРОМЫШЛЕННЫЕ СВЕТИЛЬНИКИ
РКУ - 250
НБЕ "ТАБЛЕТКА" - 75000
НСБ "ШАР" - 85000
ЛПО 2х20 - 140000
ЛПО 2х40 - 195000
Лампы накаливания, люминесцентные, электроустановочные в ассортименте.
ОФОРМЛЕНИЕ ДОКУМЕНТОВ И ПОЛУЧЕНИЕ В ОДНОМ МЕСТЕ
г. Барнаул, ул. Анатолия 224а
тел. 234 - 915

Внимаию сельхозпроизводителей!
Реализуем АВТОСЕЛЬХОЗШИНЫ
по сниженным ценам (30 наименований).
Бартер на зерно, муку, крупы, сыр, масло и т.д.
Система скидок за наличный расчет. Товарный кредит.
Адрес: г.Барнаул, ул.Путиловская, 9-25. Тел. 24-04-46.

ТАЛХАН
РЕАЛИЗУЕТ ТОВАРЫ БЫТОВОЙ ХИМИИ ПО ЦЕНАМ ГОРОДА НОВОСИБИРСКА
Сертификаты
Тел.(385-2) 23-38-54.

Внимаию сторонников А.Лебедя!
1 февраля в большом зале Алтайского государственного университета (ул.Димитрова, 66) состоится конференция Барнаульской организации движения «Честь и Родина». Начало конференции - в 15 часов. Приглашаются все желающие.
Тел. для справок: 25-11-93.

ОРГАНИЗАЦИЯ РЕАЛИЗУЕТ запасные части для трактора ЮМЗ-6:
- головка блока в сборе, помпа;
- масляные насосы, корзины сцепл.;
- диски сцепления, передний брус;
- силовой вал, вал привода ВОМ;
- поршневая группа, цапфы, ГУР;
- картер маховика, вал редуктора пуск.;
- поршневые кольца, корпус отводки;
- другие запасные части.
Обращаться: пер.Ядринцева, 78-84.
Тел. 26-92-83.

ЗАКУПАЕМ МЯСО
оптом. Расчет сразу.
Раб.тел. 51-24-12.

РЕАЛИЗУЕМ АВТОМОБИЛИ УАЗ:
Лицензия №1147 серии Б-01147
Модель (модификация) | Цена (млн. руб.)
3962 (санитарный) 45,0
31512 (легковой) 35,0
31514 (полный люкс) 45,5
31514 - 012 (люкс, пружинная подвеска, обычные сиденья) 44,5
31514 - 012 -10 (люкс, обычные сиденья, стандартная подвеска) 44,5
Всегда в продаже широкий выбор запчастей для автомобилей УАЗ в специализированных магазинах "Все для УАЗ" по адресам:
ул. Северо-Западная, 18, тел. 77-46-34,
ул. Малахова, 153, тел. 41-35-49.

Детскому туберкулезному санаторию требуется ГРУЗЧИК на пищеблок.
Тел.: 23-87-16, 23-79-96.

Организация реализует:
- гвозди строительные от 40 до 150 мм
- стекло оконное и узорчатое
- уголок 50, 56, 63
- арматуру 18
- швеллер 10.
Цена металлопроката - 1500000 руб.
Тел. 23-43-11.

ФИРМА «ЗЕРО» РЕАЛИЗУЕТ:
кабель ГГХЛ, АВВГ различных сечений, провод АПВ, АППВ, ППВ, ПВ-3, электроустановочные изделия, тройники, электросчетчики однофазные, трехфазные, автоматы однофазные, трехфазные, щиты освещения, этажные, ВРУ, светильники, рубильники, электролампы накаливания, лампы люминесцентные и другие электроматериалы.
Адрес: ул.Молодежная, 3, каб. 7.
Тел. 24-34-62, тел./факс 24-38-70.

ВНИМАНИЕ!
В г.Барнауле на базе фирмы «ЭЛЭН» открыт региональный склад ОАО «Лисма» - крупнейшего производителя всех видов ламп и светильников:
- лампы различного назначения 200, 300, 500 Вт (со специальным стеклом и вольфрамом)
- ДРЛ - 125, 250, 400, 700
- МО36 - 40, 60, 100 Вт
- ЛБ - 20, 40, 80 Вт
Цены завода-изготовителя.
Формируется пакет заказов.
Адрес: г.Барнаул, пр.Ленина, 26.
Тел.: 23-17-73 (факс), 23-13-81.

Театр музкомедии предлагает в аренду помещение для проведения праздничных мероприятий, посвященных Дню защитников Отечества и международному Дню 8 Марта.
Тел.: 25-12-84, 25-68-98.

ГВОЗДИ СТРОИТЕЛЬНЫЕ СОБСТВЕННОГО ПРОИЗВОДСТВА.
Меняем на сельскохозяйственные продукты.
Обращаться: г.Барнаул, ул.Б.Олонская, 26 (р-он Старого рынка). Тел. 23-34-43.

ООО «Сиблизинг» РЕАЛИЗУЕТ:
- двигатели Д-243, ПД-10, стартеры, кол.валы, топливные, масляные, водяные насосы, корзины и диски сцепления, Гуры, поршневые кольца и другие зап.части к трактору МТЗ
- насосы НШ-10, 32, 40, 50, 100
- гидрорукава МТЗ, ДТ, Т-4, К-700
- поршневые группы МТЗ-80, СМД-60, А-01
- аккумуляторы СТ-60, СТ-75, СТ-90
- радиаторы, корзины и диски сцепления ГАЗ-53
- комплекты гусениц Т-4.
Бартер на сельхозпродукцию.
АДРЕС: пр.Строителей, 135, каб.3, Барнаулагроснаб.
Тел.: 25-42-85, 75-54-36.

БАКО
Тел.: (3852) 76-09-73, 76-02-07
Факс (3852) 77-47-27
п-кт Калинина, офис, 67а, склады, п-кт Космонавтов

ЭЛЕКТРОТЕХНИЧЕСКАЯ ПРОДУКЦИЯ
Более 500 наименований
КАБЕЛИ: силовые 10 кВ ААБЛУ, АСБЛУ, ААШВУ; силовые н-в ААБЛУ, АВБВ, АВБШв, АВВГ, ВВГ, КГХЛ; телефонные ТППэП 10-100 пар; для погруж.эл. насосов ВПВ, КПБП, КПБК; контрольные КВВГэ
ПРОВОДА И ШНУРЫ: АПВ, АППВ, ПВ, ТРП, П-274, РПШ, ШВП, ШВВП, ПРС А-35, А-50, ЭМАЛЬПРОВОД, счетчики 3 ф; лампы: накал. 60, 75 Вт, ЛБ-40, ЛБ-80, ДНАТ, стартеры, дроссели; пускатели ПМЛ, ПМА; щиты ОЩВ; автоматы АП-50; муфты СЭФ.
Оптовым покупателям скидка 5 %.
Бартер на сельхозпродукты.
ВСЯ ПРОДУКЦИЯ СЕРТИФИЦИРОВАНА.

ПРИГЛАСИТЕЛЬНЫЙ БИЛЕТ

Информационный выпуск «Алтайской правды» и комитета по культуре и туризму администрации края.

Имена и даты | Солнце русской поэзии

«Нет, весь я не умру...»

29 января (по старому стилю) исполняется 160 лет со дня смерти Александра Сергеевича Пушкина.

Годовщину смерти великого русского поэта очень торжественно отмечали в 1937 году. Мрачный для нашей истории год. Лагеря, ссылки, расстрелы... А пушкинская годовщина вылилась прямо-таки в празднество. Во всех городах, в том числе в Ленинграде, проводились внушительные демонстрации, оркестры, как вспоминают очевидцы, играли бравурные марши.

Постановление, подписанное Калининым, так и называлось: «Об ознаменовании 100-летней годовщины со дня смерти величайшего русского поэта А.С.Пушкина». Можно ли знаменовать смерть? Постановлением были переименованы некоторые исторические места. Детское Село /до революции Царское/ стало г.Пушкиным, улицей Пушкина стала улица Большая Дмитровка и Пушкинской же Нескучная набережная в Москве. Барнаул переименования не коснулись, так как улица Пушкинская была названа так в 1899 году, в ознаменование 100-летия со дня рождения поэта.

Пушкин умер, когда ему не было и сорока. Это самый расцвет творчества. Сколько осталось неисполненных замыслов, книг, стихов... Об этом можно только горько сожалеть. Но зато сколько же и написано им за столь короткую жизнь! И почти все нестареющее, имеющее для каждого поколения свою значимость.

Я часто думаю, а сколько бы мог прожить Пушкин, не случись того, что случилось? Большинство его ближайших родственников жили в среднем по 65-70 лет. Мать, Надежда Осиповна, урожденная Ганнибал, умерла за год до гибели сына в возрасте 61 год. Отец Сергей Львович скончался 73 лет в 1840 году. Долгожителями были дети Пушкина. Дочь Мария прожила 87 лет, скончалась в 1919 году. Сын Александр прожил 81 год. 77 - Наталья, 70 - Григорий.

Долгий век был предначертан Пушкину. Будучи смертельно ранен (при таком ранении, говорят врачи, человек впадает в шок), он даже не потерял сознания и ответным выстрелом ранил Дантеса. У того была пробита рука и выбито два ребра. Даже то, что Пушкин жил потом еще два дня, врачи считают чудом.

Умер Пушкин 29 января в 2 часа 45 минут пополудни. Настроим свои часы на это время и помянем его минутой молчания.

Владислав КОЗОДОЕВ.

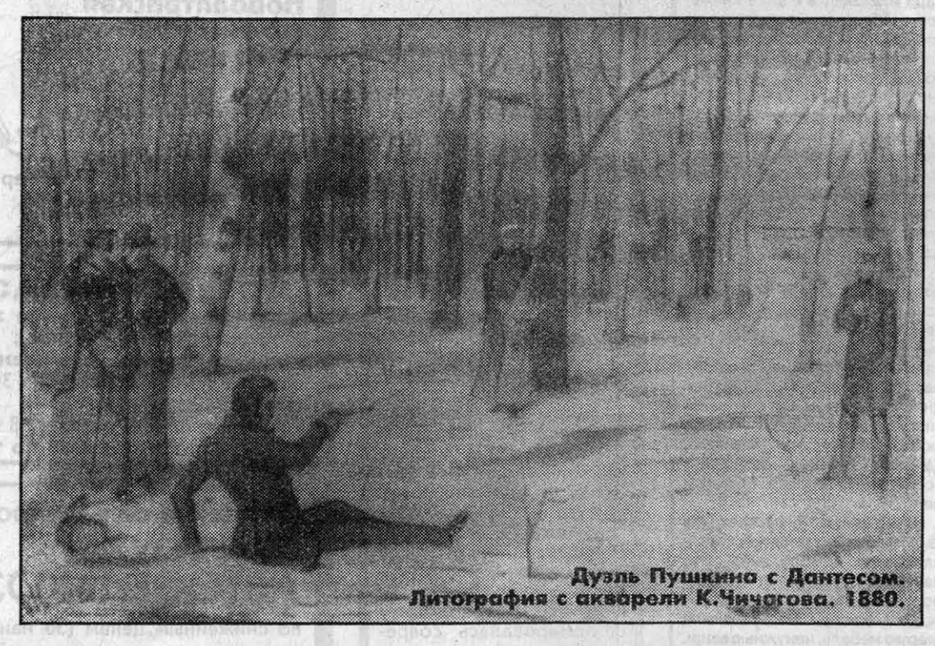

Дуэль Пушкина с Дантесом. Литография с акварели К.Чичагова. 1880.

Пушкин в гробу. Рисунок Ф.Брунн. 30 января 1837 г.

Могила Пушкина в Святогорском монастыре. Акварель В.Малафеева. 1837.

Творчество | Ансамбль танца

«Сударушка»: хоровод за хороводом

Ни один праздник не обходится в Кулунде без народного ансамбля танца «Сударушка». Каскад оригинальных танцев многих народов мира, блеск костюмов, профессионализм молодых танцоров воспринимаются как должное. И чаще всего - за спасибо. Но из этого «спасибо» уже не сошьешь новый костюм, не стачаешь приличных сапог. И мало кто задумывается: каким еще чудом жив он, этот коллектив?

Вот уже более семнадцати лет это чудо является нам, кулундинцам, благодаря хореографу Любови Дмитриевне Бабичевой. Еще школьницей дочь сельского механизатора Люба танцевала на сцене. А тут ветер с Черноморья занес в нашу степь супругов Агеевых - Юрия и Светлану. Юрий и подарил Кулунде первый народный коллектив -духовой оркестр. А Светлана, некогда выступавшая в ансамбле «Кабардинка», занялась танцами с Любой и ее подругами.

Получить диплом хореографа Любе не удалось, но она продолжала танцевать. Девчонок-малышек за ней потянулся целый хоровод. Тогда-то она придумала хороводу имя, взяла его из одной песни, которая и стала своего рода визитной карточкой ансамбля: «Сударушка-девушка, ближняя соседушка...» - поется в ней. За девчонками потянулись мальчишки. Это вторая загадка Любови Дмитриевны. Мальчишек калачом не заманишь на танцы, а у нее их всегда хватает.

Она бывает и сурова, и требовательна, не отменит репетицию из-за праздника или дня рождения. Но порой ведет себя «не как Любовь Дмитриевна». По крутым ступеням спустится с ними, своими сударями и сударынями, в полуподвал, где и находится танцевальный класс, а рядом в подсобке лежит гора латаной-перелатаной обуви, которую ни один кулундинский сапожник уже не берется реанимировать, висят грамоты, фотографии, и, усевшись поудобнее, затеет с ними разговор. О чем? Только им самим об этом ведомо. Выговорятся и по домам.

В Кулунде зритель избалован «Сударушкой», всегда ждет чего-нибудь новенького, оригинального. Но вот 14 миллионов рублей на обувь, которая уже сшита по заказу, да не оплачена, найти в районе не могут. Неужели правда, что большое всегда видится только на расстоянии, да и то свежим оком? Представители Германии только раз увидели «Сударушку» в селе Ананьевке на открытии их офиса и были в таком восторге (не думаю, что из-за немецкого танца), что без лишних речей дали 1000 марок на обувь.

В прошлом году в «Сударушке» был выпуск. Выросли и ушли многие ее солисты. В колледж поступили Света Бакирова, Алеша Федик, в институт культуры Алеша Марков. Рядом с Любовью Дмитриевной осталась работать Руфина Аминова. Где-то в Кулунде обретается Саша Рудницкий. Это все цвет той «Сударушки», которая стала в прошлом году дипломантом краевого фестиваля народных хореографических коллективов «Сибирские узоры».

Такие расставания ни для кого безболезненно не проходят. У Любови Дмитриевны душа болит об одном - лишь бы не бросили ее питомцы учебу и почаще заглядывали бы в свой ДК. И тогда заведенный ею когда-то вперевые хоровод «Сударушка» не закончится никогда.

Николай ГУРТЕНКО.
Кулундинский район.

Для тех, кто мечтает стать писателем

Несмотря на трудные времена, тяга к литературному творчеству у наших сограждан не уменьшилась, а наоборот - возросла. Об этом свидетельствует все увеличивающийся поток рукописей со стихами, рассказами, повестями и даже романами в редакции журналов и газет.

Поэтому краевая писательская организация решила провести в апреле, предположительно 18-20 числа, творческий семинар поэтов и прозаиков. Всем, кто желает принять участие в этом семинаре, получить оценку своих произведений из уст профессиональных писателей, необходимо выслать свои рукописи, желательно отпечатанные на машинке в 2-х экземплярах, не позднее 25 марта по адресу: 656049, г.Барнаул, ул. Анатолия, д. 102, с пометкой «на семинар».

Одновременно Совет краевой писательской организации просит все редакции районных и городских газет помочь начинающим авторам, а они, несомненно, известны газетчикам, подготовить рукописи для семинара.

Считаем возраст молодого литератора до 40 лет.

Совет краевой писательской организации.

Поэзия | Три автора

Тамара Плотникова

* * *

Созрел подсолнух. На столе
Грибы последние в корзине.
Я слышу вздох, сквозь вечер синий,
Листа, парящего к земле...

И ветка хрустнет за окном
Так резко. Прозвучит печально
Вдруг колокол в часовне дальней...
Кувшин наполнится вином.

* * *

В мое окно что было силы
Ворвалась поздняя гроза,
И вместе с ней прозрачнокрыло,
Как эльф, влетела стрекоза.

Как будто птице запоздалой,
Я улыбнулась сердцем ей,
И рамы мокрые устало
Закрыла в комнате моей.

Ралай Плоба

* * *

Через листву, услышавшую крик
Безумной осени, что нас с тобой застала,
Сгорает боль, в которую проник,
Сквозь горечь встреч твой взгляд,
такой усталый.

Построенная чувствами тюрьма
Не позволяет вымолить прощенья.
Мы так давно с тобой сошли с ума
От выпавшего нам самосожженья!

* * *

Ревность белым кипятком
Необдуманных решений...
Как озноб, мне тот знаком
Через холод рук на шее!

* * *

«Ты меня не подведешь?» -
Голос твой сквозь осень слышу...
В сердце вкрадывалась ложь,
Словно губы, стыли вишни!

Сквозь огонь горящих глаз.
Внутрь зрачка, разрывом скорым
Вечность связывала нас
Неразвязкой глупой ссоры!

Смерть у бездны на краю
Остановит, как спасенье...
Я твои ладони пью!
В сердце радость возвращенья!

Николай Бажан

* * *

Ты видела меня во сне,
А я тебя во сне не видел.
И все-таки ты снилась мне
Как всплеск ладоней, вздох наитий.

И тихая твоя печаль
С моей венчалась до рассвета,
Но было почему-то было жаль
Нам разорвать круги запретов.

И окунуться в новизну
Реки обратного теченья...
Мы, сердце ставя на весну,
Познали осени значенье.

* * *

Я поцелуй в душе сберег,
Лик светлый долго был мишенью.
Не вдоль, скорей, а поперек
Сложились наши отношенья.

Ты говорила: «Светлый лик»...
Зачем тебе противоречил?
Как будто к счастью не привык,
Как будто в горе жить мне легче.

Рисунок Т. ПЛОТНИКОВОЙ.

Бенефис

Пятьдесят и двести

30 января в театре музыкальной комедии бенефис артистки театра Валентины Прогуновой - спектакль Е. Птичкина по рассказам А. Чехова «Свадьба с генералом»

Есть расхожее выражение, что «оперетта - всегда молода». Яркость костюмов, легкость сюжета, темперамент, незатейливость любовных интриг... Но вот актеры, работающие в этом жанре, увы, не награждены вечной молодостью. И в силу этого обстоятельства, даже обладая талантом и трудолюбием, вынуждены пройти весьма тяжелый путь смены сценического амплуа - от веселой, милой, легкой субретки до ролей комических старух. Такова творческая жизнь длиною в 50 лет у старейшей актрисы театра музыкальной комедии Валентины Прогуновой.

Знатоки и любители оперетты прекрасно помнят очаровательную Валечку в спектаклях «Вольный ветер», «Золушка», «Роза ветров», «Роз-Мари», «Девушка с голубыми глазами», «Свадьба в Малиновке», «Сильва», «Марица», «Летучая мышь», «Голубая дама» и многих, многих других. Количество ролей, сыгранных этой удивительно талантливой и супертрудолюбивой актрисой, перевалило за две сотни. И что поразительно, каждой из своих героинь Валентина Андреевна сумела создать свой неповторимый облик. Стремление к романтическому прочтению роли, чарующая женственность, внутренняя озаренность, правда сценического существования - вот то, что прежде всего покоряло в образах, созданных В. Прогуновой. А ведь еще в каждой роли присутствуют вокальные партии и танцевальные номера, с которыми актриса прекрасно справлялась, демонстрируя высокое актерское мастерство. Об этом свидетельствуют множество рецензий, отзывов в газетах и журналах, огромное количество благодарственных писем, бережно хранимых актрисой.

Поздравляя Валентину Андреевну Прогунову с 50-летием творческой деятельности, театр музыкальной комедии приглашает на бенефисный спектакль актрисы «Свадьба с генералом».

Ольга СТАРКОВА,
завлит театра.

Времена года | Выставка

Очарование пейзажа

В Горняке состоялась персональная выставка художника Владимира Стволова. Названа она так: «Времена года».

Ни одна выставка не организуется просто ради выставки. Стараемся максимально использовать творчество художников для расширения кругозора детей, воспитания чувства патриотизма. В этом отношении картины Владимира Филипповича сослужили огромную службу. Работая в своем любимом жанре - пейзаже, художник мастерски передает очарование родных мест.

Благодарны Стволову зрители, которые говорят: «Большое вам спасибо за красоту, любовно воспетую в ваших картинах. Пусть не иссякнет в вас источник вдохновения - любовь к таким родным и милым нам местам. Радуйте и впредь людей своим искусством».

Уверена, не менее благодарны Владимиру Филипповичу девчонки и мальчишки, занимавшиеся в первой в Новоалтайске изостудии в середине 60-х годов, для которых путь в мир искусства начинался с знакомства со Стволовым.

Дочь художника Наталья Владимировна Варова вот уже 15 лет руководит в Змеиногорске художественной школой. И внук Иван пошел по стопам деда. Хочется верить, что и с творчеством внука Стволова со временем будут знакомиться наши зрители.

Да, есть таланты и в глубинке, порой и потомственные, и очень важно их поддерживать.

В. ШИШКИНА,
зав. передвижными выставками детской художественной школы.
г. Горняк.

Страницу подготовили О. Шевчук (текст), А. Жаров (макет).

УЧРЕДИТЕЛИ:
краевое Законодательное собрание, администрация Алтайского края и трудовой коллектив редакции
АЛТАЙСКАЯ ПРАВДА

Главный редактор А.А.ХАРЫБИН.
Редакционная коллегия:
А.С.АСТАПОВ, Л.Н.ИЗВЕКОВА, О.П. ЛОГИНОВ, И.Н.МИКУРОВ, В.А.СИНОЛИЦ (ответственный секретарь), А.М.ТЕЛИЦЫН (зам.главного редактора), Г.В. ХАБАРОВ (директор компьютерно-издательского центра), О.Н.ШЕВЧУК (зам. главного редактора).

АДРЕС РЕДАКЦИИ:
656049, г.Барнаул, ул.Короленко, 105.
Телефон для справок по редакции: 23-33-69.
Факс: 23-44-30. Телефон по рекламе: 23-34-78.
Наш расчетный счет:
КБ «НЭПП-Банк» г. Барнаул
р/с 000609501 БИК 040173751 к/с 700161751 ИНН 2225003653

Редакция может публиковать статьи в порядке обсуждения, не разделяя точку зрения автора. За содержание рекламных материалов ответственность несут рекламодатели. Авторы опубликованных материалов несут полную ответственность за точность приведенных фактов, цитат, экономико-статистических данных, собственных имен, географических названий и прочих сведений. Письма, рукописи, фотоснимки, рисунки не рецензируются и не возвращаются.

ТЕЛЕФОНЫ СОБСТВЕННЫХ КОРРЕСПОНДЕНТОВ «АЛТАЙСКОЙ ПРАВДЫ»

РУБЦОВСК -	Г.Г.Русанов	- (8-257) 3-14-91;
	Л.Н.Стрижкин	- (8-257) 2-64-48;
ПОСПЕЛИХА -	Ю.С.Савельев	- (8-256) 22-2-92;
КУЛУНДА -	Н.И.Гуртенко	- (8-266) 22-4-63;
КАМЕНЬ-НА-ОБИ -	И.Н.Микуров	- (8-214) 2-17-58;
СМОЛЕНСКОЕ -	А.А.Гомзяков	- (8-236) 21-1-06;
ЗАРИНСК -	Н.А.Смурякова	- (8-295) 4-14-53;
ТАЛЬМЕНКА -	Б.К.Рождественский	- (8-291) 2-76-93;
БИЙСК -	Л.М.Хвостенко	- (8-242) 22-78-78;
ЯРОВОЕ-	К.К.Сомов	- (8-268) 4-32-55;
КРАСНОГОРСКОЕ-	Н.С.Баланчук	-(8-235) 21-5-70.

Газета зарегистрирована Омской региональной инспекцией по защите свободы печати и массовой информации. Регистрационное свидетельство №41

ГАЗЕТА НАБРАНА И СВЕРСТАНА В КОМПЬЮТЕРНОМ ЦЕНТРЕ РЕДАКЦИИ
АП
Сдано в печать - в 15.00
Выход по графику - 17.30.
Индекс 50300.
ТИРАЖ 119.230 экз.
Газета выходит во вторник, среду, четверг, пятницу, субботу.
Отпечатана в ГИПП«Алтай».