Городская библиотека им. В.М. Шукшина

Ветпрепараты. Фирма «Кобри-М». Тел. (285) 22-2-62.

ЧЕТВЕРГ, 20 ИЮЛЯ 1995 г.

КРАЕВАЯ МАССОВАЯ ГАЗЕТА

АЛТАЙСКАЯ ПРАВДА

№ 124 (22015) • ВЫХОДИТ С 12 АВГУСТА 1917 ГОДА • Цена в розницу - договорная

Пресс-конференция

Что-то растет, что-то увядает...

18 июля в краевой администрации состоялась пресс-конференция председателя комитета по экономике Анатолия Сидорова.

Он рассказал об итогах экономики края в первом полугодии. По его словам, наблюдается некоторая стабилизация промышленного производства, главным образом в химической, нефтехимической и коксовой промышленности. Так, индекс физического объема производства составил за 6 месяцев 102,3 процента. Вместе с тем продолжается спад в легкой и пищевой промышленности.

В сельском хозяйстве снизилось производство мяса на 42 процента и молока - на 8 процентов. Но это без учета частного сектора. На 5 процентов сократилась площадь посевов, в основном за счет пшеницы и овса. В то же время увеличились посевы подсолнечника, сахарной свеклы и гречихи.

Что касается строительства - в крае сдано за полугодие 172 тысячи кв. метров жилья, что на 37 процентов больше, чем за тот же период прошлого года. Строительную индустрию, вопреки всем проблемам и сложностям, связанным с финансированием, удалось удержать на достаточно высоком уровне.

О социальной сфере: средняя зарплата в мае по краю составила 292 тыс. рублей. К сожалению, высок уровень безработицы - 33,7 тыс. человек по данным на 1 июня, это больше, чем в соседних Новосибирской и Омской областях.

Анатолий Сидоров сообщил журналистам о проекте постановления, готовящегося в правительстве РФ «О дополнительных мерах по стабилизации экономики в Алтайском крае». Постановление предусматривает вложения дополнительных средств в строительство дорог, связи, увеличение доли государственных закупок в сельском хозяйстве края, освоение минерально-сырьевой базы на Алтае, в частности, разработку месторождений золота, серебра, уникального минерала волостанина, а возможно - и алмазов, придание курорту Белокуриха федерального значения. Кроме того, в проекте предлагается пересмотреть трансферт по Алтайскому краю и провести комплексный анализ перспектив развития экономики региона совместно с федеральными органами власти.

Пресс-служба краевой администрации.

Инф-досье

Россия входит в первую десятку ведущих стран мира по объему экспорта своей продукции в Китай и занимает второе место в списке европейских торговых партнеров КНР, уступая лишь Германии. Об этом свидетельствуют опубликованные данные китайской таможни.

«Кузбасс больше не закупает пшеницу в Канаде и США, - заявил губернатор региона Михаил Кислюк. - Хотя еще два года назад сибиряки жили только на привозном зерне. Нынче часть его закупили в российских краях и областях, а в перспективе намерены вообще отказаться от ввоза». Местные производители поддерживают эту идею.

ИТАР-ТАСС

Постановление от 30.06.95 N 154

О Законе Алтайского края «О краевом бюджете на 1995 год»

В крае сложилась крайне напряженная социально-экономическая обстановка. Продолжается падение производства, останавливаются многие предприятия, в том числе по причинам банкротства. Из-за низкой налогооблагаемой базы объем собственных доходов не обеспечивает необходимых расходов.

Бюджетная обеспеченность за 1994 год в крае на душу населения на 36,7 процента ниже, чем в среднем по Западной Сибири. В суммах трансферта на 1995 год правительством РФ не учтены расходы на капитальные вложения, повышение заработной платы работникам бюджетной сферы, социальных пособий и компенсационных выплат детям в соответствии с постановлениями правительства РФ и указами Президента РФ, а также не в полном объеме возмещены средства на содержание объектов жилья, газового хозяйства и социальной сферы, принятых в муниципальную собственность.

Собственные доходы консолидированного бюджета края на 1995 год определены в сумме 1636,8 млрд. рублей. Общий объем доходов с учетом трансферта, установленного в федеральном бюджете (621,8 млрд. руб.), составит 2258,6 млрд. рублей. Объем минимальных расходов сложился в сумме 4006,6 млрд. рублей. Дефицит бюджета 1748 млрд. рублей, или 43,6 процента к общему объему расходов.

Краевое Законодательное собрание **постановляет:**

1. Принять Закон Алтайского края «О краевом бюджете на 1995 год» (прилагается).

2. Направить Заявление Алтайского краевого Законодательного собрания депутатам Государственной Думы Федерального собрания Российской Федерации и законодательным органам субъектов Российской Федерации (прилагается).

3. Принять к сведению, что администрация края:

продолжает работу с правительством по оказанию краю дополнительной финансовой помощи в сумме 1748 млрд. рублей - для финансирования первоочередных расходов, в том числе: на повышение заработной платы - 459,6 млрд. рублей, выплату пособий на детей - 182,9 млрд. рублей, содержание ведомственного жилья, объектов социальной сферы и покрытие убытков от реализации газа населению - 615,7 млрд. рублей, капитальные вложения - 270 млрд. рублей,

совместно с органами местного самоуправления разрабатывает меры укрепления финансового положения края и территорий, экономного и эффективного использования бюджетных средств, упорядочения структуры и сокращения затрат на управление, рационализации объектов социальной сферы и расходов на ее содержание,

планирует провести зональные совещания по оценке доходной части районных и городских бюджетов на 1996 год,

совместно с администрациями городов и районов рассмотрит прогнозные расчеты показателей работы промышленных и сельскохозяйственных предприятий всех форм собственности на 1995 г. и 1996 г. и определит меры по улучшению деятельности, укреплению финансового положения и увеличения платежей в бюджеты,

внесет предложение в правительство Российской Федерации о пополнении в 1995 и 1996 годах оборотных средств предприятиям военно-промышленного комплекса, расположенным в крае,

направит в правительство Российской Федерации предложение о выравнивании тарифов на грузоперевозки на Западно-Сибирской и Алма-Атинской дорогах, Защитинском и Алтайском отделениях дорог,

изучит вопрос о внесении предложения по расходам на оплату воды районам, расположенным в зоне Чарышского группового водопровода,

выпускает краевой заем объемом до 70 млрд. рублей и направляет средства на возвратной основе на финансирование первоочередных мероприятий.

4. Продлить срок действия постановления краевого Законодательного собрания от 17 мая 1994 года N 29 «О территориальном дорожном фонде в 1994 году» на 1995 год.

5. Принять к сведению, что администрация края ежемесячно представляет счетной палате Алтайского края отчетность об исполнении краевого бюджета в разрезе показателей, утвержденных в приложениях N 1, 2, 3 Закона «О краевом бюджете на 1995 год», в установленные Министерством финансов РФ сроки.

6. Ежеквартально информировать Алтайское краевое Законодательное собрание о ходе выполнения краевого бюджета.

7. Опубликовать в газете «Алтайская правда» настоящее постановление и Закон Алтайского края «О краевом бюджете на 1995 год».

8. Контроль за исполнением настоящего постановления возложить на комитет краевого Законодательного собрания по бюджету, налоговой и кредитной политике.

А. СУРИКОВ,
председатель краевого Законодательного собрания.

Закон «О краевом бюджете на 1995 год» публикуется на 2-й стр.

Служба 01

Барнаул побил рекорды

На прошедшей неделе в крае произошло 28 пожаров, 24 из них - в краевом центре.

10 июля в Индустриальном районе Барнаула в частном доме взорвался телевизор «Чайка». Огонь повредил пол и внутреннюю стену дома. При пожаре отравилась токсичными угарными газами хозяйка дома, пенсионерка 89 лет.

Еще один пожар в частном секторе. Огнем уничтожены гараж, веранда, повреждена крыша дома, а также мебель. Пострадал и хозяин дома, 32-летний мужчина, с ожогами доставленный в больницу.

Причина пожара в гараже барнаульского завода «Медтехника» пока неизвестна. Сторож, охранявший гараж, был пьян. Огнем повреждено восемь единиц автомобильной техники. Здание гаража не пострадало.

56-летний житель Белоярска в Первомайском районе поджег свой дом и затем повесился. Ведется следствие.

Не утихают пожары в садоводческих товариществах. 2 домика сгорели на прошлой неделе в садоводстве «Химик», что в Первомайском районе.

ЧП произошло в Бийске на территории котельного завода. Искра статического электричества, возникшая при сливе бензина из железнодорожной цистерны в топливозаправщик, привела к вспыш:е бензина в бензозаправщике, а затем и в цистерне. Автомобиль сгорел полностью, выгорели нижние прокладки в цистерне, уничтожено 30 тонн бензина, повреждено рядом стоящее здание. Ущерб свыше 35 млн. рублей.

А. ТЮРИН,
инженер-инспектор управления государственной противопожарной службы УВД края.

Июльская косовица

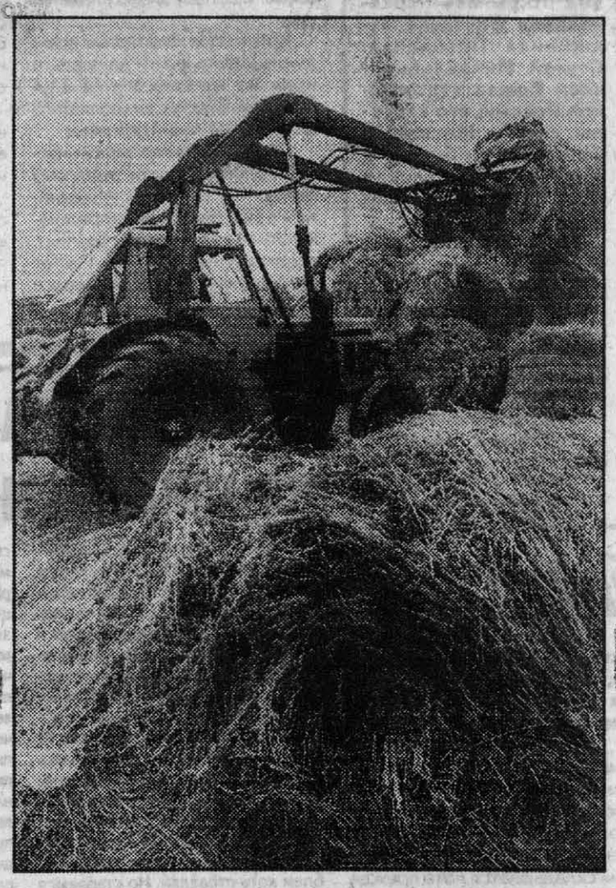

Сенокосная пора в Рубцовском районе в самом разгаре. Погода не обидела косарей.

В акционерном обществе «Заря» дойное стадо -500 голов. В среднем от коровы здесь надаивают до 3 тысяч литров молока в год, а нынче будет больший надой. Поэтому заготовке зеленых кормов здесь уделяется первостепенное значение.

...На сенном складе работа шла своим чередом. Тракторист Владимир Фадеев и скирдовщик Юрий Крец аккуратно укладывали тугие рулоны в стога. Это хозяйство приобрело две прессовочные машины, и теперь животноводы горя не знают: сено хорошо сохраняется в любую погоду.

Уже 17 тысяч центнеров заготовили заринские механизаторы. Это годовой план. А сенокосная пора еще не закончена.

Впрочем, не оплошали и соседи - совхоз «Троинский» и колхоз имени Кирова. Они тоже выполнили годовую норму.

На снимках: скирдовщик Юрий Крец. Идет заготовка сена.

Г.РУСАНОВ.
Фото А.Касприщина.

Заявление Алтайского краевого Законодательного собрания

Мы, депутаты Алтайского краевого Законодательного собрания, при обсуждении представленного администрацией краевого бюджета на 1995 год пришли к выводу, что при дефиците в 40,8 процента сложилась реальная угроза развала социальной сферы, закрытия больниц, школ, детских садов и других жизненно необходимых объектов.

Убеждены, что катастрофическое положение с бюджетом края сложилось в результате экономической политики Президента и правительства Российской Федерации и безоглядной поддержки этой политики администрацией края.

В связи с этим вынуждены высказать свою позицию. Мы поставлены перед необходимостью принятия решения об утверждении бюджета даже в таком состоянии, так как его отсутствие создает иллюзию нормального функционирования экономики края, о чем неоднократно в СМИ заявляют руководители администрации края и представитель Президента, а также позволяет исполнительной власти бесконтрольно расходовать средства.

Наше заявление продиктовано позицией, которая принципиально расходится с политикой и действиями Президента, правительства, приведшими экономику страны к развалу.

Мы выражаем недоверие Президенту, правительству и действиям администрации края, направленным на реализацию проправительственной политики.

Краевое Законодательное собрание обращается к депутатам Государственной Думы и Совета Федерации с предложением потребовать отставки правительства и Президента.

Обращаемся к субъектам Федерации поддержать наше заявление.

Принято тринадцатой сессией Алтайского краевого Законодательного собрания 15 июня 1995 года.

Одним абзацем

● Коллегия администрации Барнаула приняла решение об освобождении жителей Затона, чьи дома и садовые участки длительное время находились под водой, от уплаты налога на землю и налога на имущество до конца года.

● С 19 по 25 июля на Алтае пройдут Дни памяти Василия Макаровича Шукшина. Ныне много гостей из Москвы не ожидается, как это было в юбилейные даты. О своем приезде сообщили народный артист России Валерий Золотухин и старшая дочь Василия Шукшина Екатерина.

Банкфакс

Вести

Ушли и растворились...

Похоже, больше всего в Камне подвергается грабежу птицефабрика. Счет идет на миллионы. Из слесарного цеха, например, бесследно «ушли» автозапчасти на 2 миллиона 300 тысяч рублей. Таким же манером «растворились» в неизвестности 750 кур и около 1000 цыплят. Бухгалтерия не успевает подсчитывать убытки...

г.Камень. **И.МИКУРОВ.**

Хороши нынче травы

Хороши нынче травы в предгорьях. По 30 центнеров сена с гектара получают механизаторы ОПХ «Солоновское». Половина потребного количества витаминного корма уже в стогах и рулонах. Часть трав идет на сенаж. Грубых кормов заготовят в достатке как для общественного поголовья, так и для личных подворий.

Смоленский район. **А.ГОМЗЯКОВ.**

ПОГОДА

Сегодня днем в крае и Барнауле переменная облачность, местами по краю, возможно, в Барнауле дожди и грозы. Ветер западный, 9-14 метров в секунду. Температура в крае ночью - плюс 8-13, днем - плюс 18-23. В Барнауле ночью - плюс 9-11, днем -плюс 19-21.

В последующие двое суток временами дождь, ветер северо-западный. Температура ночью плюс 8-13, днем - плюс 18-23, по югу - до плюс 28.

ГИДРОЛОГИ СООБЩАЮТ

Уровень воды в р.Оби у г.Барнаула 403 см над нулем графика водомерного поста. Температура воды плюс 18 градусов. Ожидается незначительный подъем уровня.

Курсы валют на 19 июня 1995 г.

	$	DM
Алтайбизнесбанк,	4500 (0)	3200 (0)
т.77-97-50	4760 (0)	3600 (0)
АвиаБанк,	4550 (0)	3300 (0)
т.26-96-91	4710 (-5)	3600 (0)
Алтайсбербанк	4550 (-60)	3370 (-30)
т.23-09-61	4750 (-20)	3550 (-30)
Ф-л Сибирского торгового банка,	4600 (-20)	3300 (0)
т.24-45-98	4700 (-20)	3620 (0)
Зернобанк,	4620 (0)	3400 (0)
т.26-14-08	4720 (0)	3600 (0)
Сибирский торговый банк	4600 (-20)	3300 (0)
т.26-22-08	4700 (-20)	3620 (0)
Агропромбанк,	4600 (+50)	3200 (0)
т.26-96-44	4700 (-50)	3600 (0)
НЭПП-банк,	4550 (-100)	3300 (0)
т.24-86-68	4700 (-20)	3550 (-10)
Горно-Алтайбанк,	4600 (-20)	3350 (0)
т.22-43-52	4690 (-10)	3550 (+50)
Банк «Возрождение»	4550 (-70)	-
т.42-60-97	4720 (-30)	-
Алтайбанк,	4550 (-70)	3300 (0)
т.24-54-21	4720 (0)	3600 (0)
Банк «Шонкор-Олби»	4600 (+100)	3300 (0)
т.23-22-41	4750 (-50)	3600 (0)
Банк «Сибирский»	4500 (0)	3300 (0)
т.24-39-26	4740 (0)	3600 (0)
Обменный пункт Зернобанка	4620 (0)	3400 (0)
т.25-31-28	4720 (0)	3600 (0)
Мосстройэкономбанк,	-	-
т.77-86-83	-	-
Обменный пункт НЭПП-банка,	4600 (0)	3300 (0)
т. 24-23-40	4700 (0)	3550 (0)
Банк «Крипс»	4620 (-10)	3400 (0)
т. 24-88-06	4710 (-20)	3550 (0)
Алтайкапиталбанк,	4550 (0)	3300 (0)
т. 24-79-98	4740 (0)	3550 (-10)

Подготовлено агентством «Банкфакс», тел. 24-49-94.

Медицинское страхование

Инвестиции в здоровье общества

Наш собеседник - исполнительный директор Фонда территориального обязательного медицинского страхования А. АСКАЛОНОВ.

- Артур Александрович, что представляет собой Фонд обязательного медицинского страхования? Откуда берутся средства и как они используются?

- Фонд обязательного медицинского страхования является государственной организацией. Образован он на основании Закона о медицинском страховании граждан РФ. В фонд поступают средства от всех предприятий, организаций и других юридических лиц, а затем распределяются медицинским учреждениям на оплату медицинской помощи работающим гражданам, получившим страховой полис. Вот, например, житель Барнаула К. заболел пневмонией. За те 16 дней, что он лечился в горбольнице N 11, она представила фонду счет на сумму 990015 руб. Здесь учтены и стоимость лекарств, обследования, лечения, оплата труда медицинских работников.

Всего за 5 месяцев 1995 г. фонд выплатил медицинским учреждениям за лечение застрахованных 34,7 млрд. руб. А взносов за это же время поступило 29,7 млрд. руб. Нам пришлось прибегнуть к финансовой помощи из Федерального фонда медстрахования.

- В чем же преимущества обязательного медицинского страхования?

- Прежняя система финансирования здравоохранения перестала быть гарантом достойной медицинской помощи. Скудные ассигнования из бюджета сделали многие медицинские учреждения должниками перед коммунальными службами, с трудом, с задержкой выплачивается низкая заработная плата медицинским работникам, недостает средств на приобретение лекарств. И уже становится обычным предложение больному купить лекарства, прежде чем лечь в больницу на лечение, принести с собой постельное белье и пр. При таких условиях надеяться на качество лечения мало оснований.

Система государственного, подчеркиваю - государственного, медицинского страхования в корне меняет ситуацию. Гражданин с государственным полисом медицинского страхования обретает государственные, конституционные гарантии на медицинскую помощь - право выбрать врача, лечебное учреждение, получить медицинскую помощь за пределами места жительства (в Москве и других городах), исключить любые предложения лечиться в больнице за свой счет (приобретать лекарства и т.д.), поскольку в договоре между медицинским учреждением и фондом это все учтено.

И фонд требует соблюдения договоренности. Кроме этого, больной может высказать претензии в случае неудовлетворенности лечением. Эксперты тщательно проверят обоснованность жалобы, и в случае подтверждения фактов возможны экономические санкции. Наконец, гражданин с полисом все-таки станет желанным в больнице, поликлинике, поскольку его лечение будет оплачено из страховых средств, и это дает основание застрахованному надеяться на достойное лечение.

- А что выигрывают медицинские работники?

- Сегодня могу сказать с некоторым удовлетворением, что главные врачи медицинских учреждений края уже склонились в пользу медицинского страхования. Этому способствует возможность заработать у застрахованных, оказывая им медицинскую помощь, ту или иную сумму финансовых средств. Например, Каменская районная больница заработала за пять месяцев этого года 584,7 млн. рублей, больница текстильщиков г. Барнаула за этот же период -970 млн. рублей.

Эти средства выплачиваются больницам и поликлиникам регулярно два раза в месяц в соответствии с объемом и качеством лечения. Таким образом складываются рыночные отношения, когда медицинское учреждение предлагает нуждающимся медицинские услуги (товар), больные (покупатели этих услуг) пользуются ими, а затраты на медицинскую помощь оплачивает фонд государственного обязательного медицинского страхования. Хочешь заработать больше - предложи свои услуги застрахованным.

- Но выигрывает больница, поликлиника, наконец, больной, а где же выгода для врача?

(Окончание на 2-й стр.).

Закон Алтайского края

Принят Алтайским краевым Законодательным собранием 15.06.1995 г.

О краевом бюджете на 1995 год

Статья 1. Принять к сведению, что консолидированный бюджет края на 1995 год определен по доходам в сумме 2258557 млн. рублей, объем минимальных расходов по защищенным статьям в сумме 4006557 млн. рублей с дефицитом 1748000 млн. рублей, или 43,6 процента к расходам.

Определить краевой бюджет по доходам в сумме 1279402 млн. рублей, объем минимальных расходов по защищенным статьям в сумме 1950602 млн. рублей, дефицит 671200 млн. рублей, в том числе покрываемый источниками 147000 млн. рублей, из них краевым займом 70000 млн. рублей, другими источниками 77000 млн. рублей.

Статья 2. Утвердить краевой бюджет на 1995 год по доходам в сумме 1279402 млн. рублей, по расходам 1426402 млн. рублей, дефицит бюджета 147000 млн. рублей, оборотную кассовую наличность в размере 47000 млн. рублей.

Статья 3. Установить, что доходы краевого бюджета на 1995 год формируются за счет отчислений от: налога на добавленную стоимость; акцизов на питьевой спирт, водку и ликеро-водочные изделия; налога на прибыль предприятий, объединений и организаций; платежей за пользование природными ресурсами; отчислений на воспроизводство минерально-сырьевой базы по общераспространенным полезным ископаемым, оставляемых в распоряжении субъектов Российской Федерации для финансирования геологоразведочных работ; доходов от приватизации; средств земельного налога; специального налога и других налогов и сборов, установленных законодательством.

Статья 4. Установить нормативы отчислений в краевой бюджет от регулирующих доходов районов и городов в следующих размерах:

В % от контингента налога на добавленную стоимость

В % от контингента налога на прибыль (доходы) всех видов деятельности, зачисляемого в бюджеты субъектов Российской Федерации.

Районы		
Бийский		
Благовещенский	75	69
Павловский	-	3
Рубцовский	32	-
Города		
Алейск	75	34
Барнаул	100	67
Белокуриха	100	69
Бийск	70	80
Заринск	100	91
Змеиногорск	50	100
Камень-на-Оби	9	80
Новоалтайск	100	34
Рубцовск	10	-
Славгород	20	45
Яровое	77	31

- от акцизов на спирт, водку и ликеро-водочные изделия в размере 50 процентов;

- от специального налога с предприятий, учреждений и организаций для финансовой поддержки важнейших отраслей народного хозяйства в размере 33 процентов;

- от целевого сбора на строительство мостового перехода через р. Обь и от специального налога, введенных постановлением краевого Законодательного собрания от 14.03.95 N 52 «О программе поддержки агропромышленного комплекса края на 1995 и последующие годы» в размере 100 процентов.

Статья 5. Установить на 1995 год нормативы отчислений в бюджеты районов и городов:

- от налога на добавленную стоимость в размере 100 процентов (кроме районов: Бийского - 74 процента, Благовещенского - 25 процентов, Рубцовского - 68 процентов; городов: Алейска - 25 процентов, Бийска - 30 процентов, Змеиногорска - 50 процентов, Камня-на-Оби - 91 процент, Рубцовска - 90 процентов, Славгорода - 80 процентов, Яровое - 23 процента).

В бюджеты городов Барнаула, Белокурихи, Заринска, Новоалтайска нормативы отчислений от налога на добавленную стоимость не устанавливаются;

- от налога на прибыль (доходы) предприятий и организаций всех видов деятельности, зачисляемого в бюджет субъектов РФ в размере 100 процентов (кроме районов: Бийского - 63 процента, Благовещенского - 31 процент, Павловского - 97 процентов, городов: Алейска - 66 процентов, Барнаула - 33 процента, Белокурихи - 31 процент, Бийска - 20 процентов, Заринска - 9 процентов, Камня-на-Оби - 20 процентов, Новоалтайска - 66 процентов, Славгорода - 55 процентов, Яровое -69 процентов). Норматив отчислений от налога на прибыль в бюджет г. Змеиногорска не устанавливается;

- от акцизов, кроме спирта, водки и ликеро-водочных изделий, в размере 100 процентов;

- от налога на имущество в размере 100 процентов;

- от подоходного налога с физических лиц в размере 90 процентов;

- от транспортного налога в размере 100 процентов.

Статья 6. Установить на 1995 год следующие ставки:

- ставку налога на имущество предприятий в размере 2 процента;

- ставку налога на строения, помещения и сооружения, принадлежащие гражданам на праве собственности, в размере 0,1 процента;

- ставки зачисляемого в краевой, районные и городские бюджеты налога на прибыль (доходы) предприятий и организаций в следующих размерах:

а) для предприятий и организаций - 22 процента;

б) для бирж, брокерских контор, кредитных организаций и страховщиков, а также для предприятий - по прибыли, полученной от посреднических операций и сделок - 30 процентов;

в) налога на доходы видеосалонов (видеопоказа) от проката видео-и аудиокассет, а также от записи на них - 70 процентов;

г) налога на доходы казино, иных игорных домов (мест) и другого игорного бизнеса - 90 процентов.

Статья 7. Применять в 1995 году с коэффициентом 2:

- ставки земельного налога для земель городов, поселков к ставке 1994 года;

- индексы изменения стоимости строений граждан, утвержденные постановлением администрации края от 31.05.94 г. N 169 «О внесении изменений в постановление администрации края N 129 от 04.05.94 г. «Об оценке строений, принадлежащих гражданам на праве собственности».

Статья 8. Применять, начиная с 1 января 1995 года, тарифы по плате за воду, забираемую промышленными предприятиями из водохозяйственных систем, действовавшие на 31 декабря 1994 года, с коэффициентом 2.

Статья 9. Выделить из краевого бюджета бюджетам районов и городов для финансирования расходов, не обеспеченных собственными финансовыми ресурсами, дотации, субвенции на содержание межрайонных бюджетных учреждений. Установить, что дотации и субвенции, а также другие ассигнования бюджетам районов и городов предоставляются при условии выполнения ими обязательств перед краевым бюджетом.

Статья 10. Утвердить перечень защищенных статей бюджета текущих расходов краевого бюджета. Установить, что финансирование незащищенных статей краевого бюджета производится в зависимости от объемов полученных доходов.

Статья 11. Направить 1 процент средств консолидированного бюджета на финансирование расходов здравоохранения по краевому бюджету.

Статья 12. Направить 0,5 процента средств краевого бюджета на оказание адресной помощи малоимущим гражданам.

Статья 13. Обратиться в Федеральное собрание с законодательной инициативой об изменении подхода к определению размеров финансовой помощи регионам (трансфертов) и доведении бюджетной обеспеченности по расходам на душу населения по краю до среднего уровня по Западно-Сибирскому региону.

Статья 14. Распределить средства за счет дополнительных доходов краевого бюджета, направляемых на покрытие дефицита.

При увеличении доходных источников в соответствии с федеральным Законом РФ «О федеральном бюджете на 1995 год», указами Президента Российской Федерации, постановлениями правительства Российской Федерации и перевыполнении доходов краевого бюджета администрации края произвести уточнение бюджета.

Л. КОРШУНОВ,
глава администрации Алтайского края.

Крестьянские заботы

Про МТС мечтает фермер...

Более сотни фермерских хозяйств в Калманском районе. И в числе тех немногих, кто из новых хозяев крепко стоит на ногах, мне в крестьянской районной ассоциации назвали Сергея Золотарева из села Кубанка.

Самое, пожалуй, удивительное, что не в «дешевые» (до 1992 года) времена оно было создано, когда и государственная помощь фермерам была весомой, а именно в 1992 году. Нахожу Золотарева, чтобы узнать - за счет чего?

- Да нет, - возражает Сергей Михайлович, - мы еще успели получить льготный кредит, закупить технику. Взялись сеять горох и пшеницу. Весь собранный урожай сдали государству и, верите -нет, буквально через неделю получили тогда за него расчет. Даже часть кредитов погасили. Ну, думаем, так жить можно. А в следующий год государство нас сильно обидело.

Слушаю фермера и понимаю, что нескладно тогда получилось - по сути, против самостоятельных хозяев поступили. Они в своем фермерском хозяйстве «Ново-Егорьевское» собрали тогда по 20 центнеров пшеницы, а гороха - по 28,6 центнера с гектара. Зерна сдали государству на 37 млн. рублей и собирались сразу же погасить оставшиеся 14 млн. рублей кредитов. 23 миллиона же собирались пустить в дело. Но... Лишь в июне 1994 года был завершен расчет с фермерами, причем без всякой индексации. А долг перед банком за это время «подрос» до 60 млн. рублей. Да при такой «господдержке» у любого землепашца могут руки опуститься.

- Рук мы опускать не стали, но вывод для себя сделали, - рассказывает Золотарев. - И в 1994 году с государством связываться не стали. Пшеницу поменяли на муку, которую затем сами продавали. Горох же обменяли на семена. Зато никаких задержек с расчетом и никакого обесценивания нашего труда. А что касается ставших теперь грабительскими кредитов - то их больше не берем.

Три года назад это хозяйство образовали четыре человека, вышедшие из одного полеводческого звена. Совхозу до сих пор благодарны за то, что он землю и им, и другим фермерам выделил в одном месте и недалеко от села. У фермеров установились свои правила взаимовыручки: денег друг у друга не берут, а обмениваются помощью. Так, прошлой осенью «Ново-Егорьевское» помогло соседям в уборку, а нынче соседи выручили новоегорьевцев подъемным краном при строительстве склада. Правда, предложили для этого свой стогомет - и ничего, он справился.

Склад будет немалый - 1600 квадратных метров. Здесь же разместятся уже закупленные зерноочистительные машины. Со своих 380 гектаров фермеры «Ново-Егорьевского» за три года собрали 15 тысяч центнеров продукции и почти всю ее продали. А теперь подумывают уже и о животноводстве: кормом для небольшой свинофермы будут растениеводческие отходы, которые сейчас попросту пропадают. Жизнь учит фермеров экономике.

Но вот о чем больше всего мечтает Золотарев, и не один, так это о добром техническом сервисе. Прослышали о том, что будто бы на базе Топчихинского ремпредприятия собираются создать что-то вроде МТС для обслуживания фермерских хозяйств округи. Ждут этой МТС с нетерпением и калманские фермеры.

С. ЛЯПУНОВА.
Калманский район.

Новости

Не помогла приватизация

С торгов пойдет комбинат бытового обслуживания в Новоегорьевке. Об этом объявила на днях районная администрация. Когда-то предприятие это было муниципальным. Потом коллектив его приватизировал. И теперь вот, не вынеся бремени экономических проблем, продает.

Подобная участь ждет и другие предприятия и учреждения соцкультбыта райцентра. Причина одна - критическое положение с финансированием.

В.КЛИМОВА.
Егорьевский район.

На полотнах художника - Алтай

В селе Карамышеве Змеиногорского района открылась персональная выставка художника Погодаева. Сергей Михайлович - член Союза художников России, его картины есть в Москве, в Санкт-Петербурге и даже в США. Главная тема Погодаева - природа России. Поселившись в живописном уголке нашего края, он получил неисчерпаемые возможности для творчества.

Художник заботится о подрастающем поколении, возглавляет центр эстетического воспитания детей в селе Карамышеве.

Л.СТРИЖКИН.
Змеиногорский район.

Из официальных источников

Операция «Суррогат» и другие

Состоялось расширенное заседание коллегии УВД Алтайского края по итогам работы за шесть месяцев 1995 года.

Анализ позволяет отметить некоторое замедление темпов прироста преступности и относительную стабилизацию оперативной обстановки. За 6 месяцев 1995 года в крае зарегистрировано около 22,6 тыс. преступлений. Снижение преступности отмечено в 23 городах и районах края. Раскрыто свыше 13,6 тыс. преступлений. Изъято 159 кг различных видов наркотических средств.

Целенаправленная работа по выявлению незаконно хранящегося огнестрельного оружия привела к сокращению наполовину числа преступлений, совершенных с его использованием. Изъято свыше 2,8 тыс. единиц огнестрельного оружия, за нарушение правил его хранения к административной ответственности привлечено более 1.6 тыс. владельцев.

Количество квартирных краж уменьшилось почти на треть, а краж из магазинов - на 21,4 процента. Вместе с тем доля этого вида преступлений огромна.

Подразделениями экономической направленности выявлено более 1,1 тыс. преступлений, почти в 2,2 раза больше пресечено случаев незаконных сделок с валютными ценностями. Растет число преступлений, связанных с мошенничеством. В банковской системе предотвращено хищений на сумму более 3 млрд. рублей.

В ходе проведения операции «Суррогат» проверено 6882 предприятия и организации, занимающихся изготовлением и реализацией спиртных напитков. К административной ответственности привлечено 2819 человек, допустивших нарушения правил торговли алкогольной продукцией. Сумма наложенных штрафов составила 392,5 млн. рублей, изъято более 52 тыс. литров винно-водочных изделий. Выявлено 52 подпольных цеха, занимающихся производством спиртосодержащих напитков, где изъято свыше 43,0 тыс. литров фальсифицированной водки, в том числе более 19 тыс. литров продукции, опасной для жизни и здоровья людей.

В то же время криминогенная обстановка в крае остается напряженной.

Значительный всплеск общей преступности отмечен в Ключевском, Баевском, Родинском, Красногорском и Локтевском районах.

По-прежнему около половины преступлений в крае совершается в городах Барнауле, Бийске и Рубцовске.

Наблюдается рост тяжких преступлений. Сохраняются высокими темпы роста грабежей. С начала года их зарегистрировано около 1,3 тысячи.

Резко увеличился удельный вес организованных, заранее спланированных преступлений, отличающихся особой изощренностью, дерзостью и жестокостью. Участились нападения преступников на жилища, водителей.

За полгода совершено более 3,5 тыс. групповых преступлений, или каждое четвертое от общего числа расследованных.

Поставлено на учет 66 организованных преступных групп и 346 активных участников, пресечена деятельность 32 преступных формирований, раскрыто 189 преступлений, привлечено к уголовной ответственности 109 членов и 29 лидеров этих группировок, возбуждено два дела по фактам бандитизма. У участников преступных организаций изъята 51 единица огнестрельного оружия, в том числе 22 пистолета, 1 автомат, 6 гранат, 2 гранатомета, 2 кг взрывчатых веществ, 6,3 кг наркотических средств.

В крае растет преступность несовершеннолетних. Раскрыто более 2 тысяч преступлений, почти каждое третье совершено в состоянии алкогольного опьянения. Рост наблюдается в 34 городах и районах края, наиболее значителен в Романовском, Павловском, Родинском, Солтонском, Поспелихинском районах.

Пресс-служба УВД.

Новости

Держались дольше всех

10 июля в Бийске стоимость проезда в общественном транспорте устанавливается в 500 рублей. Сколько могли, городские власти держали цену на уровне 200 рублей. Однако сегодня положение в автотранспорте, в трамвайном управлении катастрофическое. Транспорт изношен, по этой причине нарушаются правила перевозки пассажиров. Из-за неисправной электропроводки произошло уже несколько загораний трамваев. Майскую зарплату водителям обещают выплатить в августе-сентябре. На складах нет колес, амортизаторов, не говоря уже о других запчастях. Проанализировав сложившуюся ситуацию, городская администрация приняла решение повысить стоимость проезда до 500 рублей. Однако не все уверены, что бийчане, не желающие платить по 200 рублей за проезд, станут теперь выкладывать за поездку более чем вдвое.

Л.ХВОСТЕНКО.
г.Бийск.

Инициатива кормит

Заринское общество инвалидов в меру своих сил шьет, вяжет, строгает, занимается коммерцией, короче, изо всех сил пытается само себя прокормить. Совсем недавно оно к тому же открыло в городе свой магазин, заключив договор на поставку молочной продукции с АО имени Ленина. Покупателям этот уютный магазинчик пришелся по вкусу. В нем и обслуживают доброжелательно, и цены на товары, что очень важно, гораздо ниже, чем в других торговых точках города.

Н.СМУРЯКОВА.
г.Заринск.

Владимирская область. Свыше 250 гектаров торфяников в Гусь-Хрустальном районе оказались в зоне неутихающих пожаров.

Непрерывная жара без дождей превратила огромные залежи торфа в порох. Здесь в прямом смысле - земля горит под ногами.

Борьба с огнем ведется круглосуточно, одна смена людей заменяет другую через 8 часов. И все здесь очень надеются на дождь, который поможет остановить огненную стихию...

На снимке: три пожарных поезда непрерывно курсируют по лесной узкоколейке. Они предотвращают перенос огня на соседние массивы.

Фото Геннадия Попова (ИТАР-ТАСС).

Инвестиции в здоровье общества

(Окончание. Начало на 1-й стр.)

- В стоимости лечения (тарифах) учтен и труд медицинских работников. Так, при лечении у врача-терапевта 24 проц. средств от стоимости лечения должны идти на оплату труда врача, у хирурга - 35 проц. Но - увы! - не во всех лечебных учреждениях главные врачи придерживаются тарифов. Хотя положительные примеры есть. В дорожной клинической больнице г. Барнаула главврач А. Зальцман уже установил порядок доплат медикам за работу с застрахованными. До 25 проц. средств, полученных из фонда медстрахования, уходят на такие доплаты. Средства делятся между отделениями в зависимости от их загруженности и между медиками: по 7 проц. - врачам и среднему медперсоналу, 1 проц. - младшему персоналу. В среднем это 100-300 тыс. рублей добавки к зарплате. И фонд занимает твердую позицию: каждый медик за работу с застрахованными должен получать свои заработанные деньги.

- Известно, что в крае застраховано более одного миллиона человек, работающих на различных предприятиях. А когда будут застрахованы неработающие, ведь государство обязано застраховать все население? Приходилось слышать, что в лечебных учреждениях Москвы, других городов без страхового полиса не принимают...

- Большая часть областей России уже закончила страхование всего населения, в том числе наши соседи - Томская, Новосибирская, Кемеровская, Тюменская области, Ханты-Мансийский округ, приступила Омская область. У нас в крае эта работа пока не ведется - нет команды. В то время как администрации ряда районов и городов уже могли бы дать своим жителям гарантии на получение достойной медицинской помощи. Тогда среди бюджетных приоритетов медицина переместилась бы на порядок выше. А забота о человеке стала бы не фарсом, а действительностью. В этом смысл государственной социальной политики в сфере здравоохранения, даже в такое сложное время. Страхование неработающего населения - проблема не столько финансовая, сколько нравственная.

Пора расставить акценты. Не должен главный врач выколачивать из финоргана копейки на содержание больницы, его задача -организовывать медицинскую помощь. А обеспечить конституционное право гражданина на получение медицинской помощи должны администрации районов и городов края.

Гарантии получить медицинскую помощь нужны каждому человеку, и в Конституции (ст. 41) они есть. Застраховать граждан - это единственный путь инвестировать средства в здоровье общества.

Средств на содержание лечебных учреждений в государстве пока мало, и поэтому расходовать их надо по назначению, сосредоточив финансовые ресурсы на уровне поликлиник, больниц и особенно в сельских медицинских учреждениях, куда более всего обращаются люди за медицинской помощью. Считаю неоправданным увлечение закупками дорогих аппаратов, требующих больших дополнительных затрат на их техническое обслуживание.

- Кстати, а каковы затраты на содержание самого фонда обязательного медстрахования? Насколько они оправданны?

- Оправданны хотя бы потому, что эта новая структура утверждает совершенно новый подход в финансировании здравоохранения, принятый во всем цивилизованном мире, когда средства идут от лица пациента, когда права пациента защищены. Когда медицинское учреждение и каждый медицинский работник - об этом мы уже говорили - деньги не получает, а зарабатывает.

Используются средства страхования строго по назначению - на оплату медицинской помощи, они защищены законом и не могут быть отвлечены на другие цели. Эти средства сегодня в условиях экономических трудностей стали живой поддержкой медицинских учреждений, это бесспорный факт. Содержание же исполнительной дирекции с лихвой обеспечено дивидендами от временно свободных средств, так что и в этом случае структура законно располагает более гибким механизмом обращения с финансовыми ресурсами и обеспечивает самоокупаемость.

- Наверняка многие думают, что если фонд, значит, есть деньги и, вероятно, есть те, кому хочется из фонда их получить на разные благие цели, а не заработать?

- Вы правы. Благих пожеланий много, но мало средств. И тем не менее государственный фонд, хоть и некоммерческая организация, все-таки имеет некоторую прибыль. Из чего она складывается? Это прежде всего дивиденды от размещения временно свободных средств, штрафы и пени за задержку уплаты взносов, а также поступления из Федерального фонда (эта сумма уже в этом году составила около 5 миллиардов рублей).

Основная часть ее перечислена медицинским учреждениям, главным образом сельской местности, часть использована для оплаты оздоровления детей. Так, 1 миллиард рублей направлен на оплату льготных лекарственных рецептов для участников Великой Отечественной войны, 150 млн. перечислено краевому комитету по социальной защите на организацию оздоровительного отдыха детей с заболеваниями опорно-двигательного аппарата, 80 млн. рублей - на лечение детей с детским церебральным параличом, 20 млн. -Рубцовской детской больнице N 2 для организации детского санаторного лечения. Планируем выделить еще около 300 млн. рублей для оздоровления и лечения детей с тем, чтобы смягчить финансовую нагрузку на родителей.

Беседовала
О. ВАСИЛЬЕВА.

Можем же!

«Строителю» рынок не страшен

В краевом объединении «Алтайагропромстрой» с похвалой отзываются о шелаболихинском АО «Строитель». В это нелегкое время, когда на селе мало что сооружается, нет денег и многие строительные организации испытывают неимоверные экономические и другие трудности, - в Шелаболихе иная картина. Акционерное общество живет на самоокупаемости, не берет кредитов. За прошлый год здесь получена прибыль и рабочим выданы даже дивиденды. Другой мир?

- Да нет, тот же, что и везде, - говорит председатель правления АО «Строитель» Врежик Гуликян. - И проблем хоть отбавляй. Но стараемся разрешать их и работать.

Работать... В этом слове, пожалуй, весь секрет. Надо только сделать к нему небольшое дополнение: работать по-рыночному.

В райцентре возводится большой комплекс средней школы со спортивным и актовым залами, просторными классами, лабораториями, мастерскими. А неподалеку каменщики ряд за рядом наращивают стены главного корпуса районной больницы.

В десятках километров от Шелаболихи тоже можно увидеть строителей акционерного общества. Обретают вторую жизнь распадавшиеся было деревни Быково и Чайкино. За два последних года здесь появилось немало нового жилья, объекты соцкультбыта. Выходит, у строителей есть заказы?

Гуликян вносит в этот вопрос ясность:

- С заказами как раз далеко не так просто. Если сравнительно недавно в приемной ПМК толпились руководители хозяйств, трясли чеками, добиваясь включения в план своих объектов, то сейчас мы, - Гуликян кивает в сторону главного инженера Павла Стрелкова, -сами ищем заказчиков, ездим туда-сюда, торгуемся, доказываем собственные надежность, эффективность...

Да, рынок диктует многое, и кто с этим не считается, тот оказывается в экономических тисках. Шелаболихинцы, к примеру, начали производство своих, более конкурентоспособных материалов, да и на строительные работы устанавливают доступные цены. Здесь действует кирпичный завод, выпускающий до полутора миллионов штук превосходного кирпича и покрывающий практически всю свою потребность. Своими силами ведется заготовка леса с корня, причем в значительном количестве. На пилораме и в столярном цехе готовят пиломатериал, различные изделия. Так, на среднюю школу пойдет исключительно своя столярка - двери, рамы и прочее. Открыт недавно небольшой швейный цех, который обеспечивает рабочих верхонками.

Врежик Гуликян приехал на Алтай десять лет назад, да так и остался. Был главным инженером в ПМК, а с конца девяносто третьего стал председателем правления акционерного общества. Он сразу установил другую атмосферу в коллективе, положив конец расхлябанности, неорганизованности. Главными показателями стали не выход на работу или количество затраченных часов, а объем сделанного. И соответственно с этим начислялась заработная плата. К слову, у рабочих в АО она сейчас значительно выше, чем у ИТР.

А взять производство. Еще недавно на территорию страшно было зайти, такая была захламленность. Сейчас же кругом порядок. Техника находится под одной крышей. Для каждого материала отведено свое место. Мелочь? Нет. Любой клиент сразу проникнется доверием: где порядок, там и надежность.

- Вот так помаленьку и вписываемся в рынок, - говорит Гуликян. - Но если бы все зависело только от нас... Нет пока нужной стабильности, перспективных планов. Большинство хозяйств района ничего не строят: не позволяет экономика. Надеемся, что это временно, ведь уже отдельные хозяйства тоже неплохо входят в рынок. И мы готовы помогать им в этом.

Б. РОЖДЕСТВЕНСКИЙ,
корр. «Алтайской правды».
Шелаболихинский район.

Новости

А в запасе сладкий стимул

Говорят, в Новокарповском обществе свекловичная плантация ухожена самым тщательным образом. То, что люди здесь трудолюбивые, - общеизвестно. Однако к тому есть в хозяйстве и стимул.

Для расчетов со свекловодами заранее припасен сахар. Правда, как сообщает газета «Вперед», для полного отоваривания акционеров его не хватит, но килограммов по 20 на первый случай будет выдано.

И.МИКУРОВ.
Тюменцевский район.

Экономический ликбез по-ануйски

Председатель ассоциации крестьянских хозяйств «Ануйское» В.Никифоров был шокирован на собрании животноводов их возмущением. Им предложили масло из произведенного ими молока по 15 тысяч рублей. Доярки заявили: «Дорого!».

- Так это хорошо, что продаем масло по 15, а не по 10 и не по 5 тысяч рублей. Продай его раз-два-три дешевле, вы бы не имели зарплаты по 250-280 тысяч рублей, - объяснил Никифоров. - А чтобы масло и сыр были дешевле, давайте сокращать затраты. Тогда наша продукция будет самой дешевой и конкурентоспособной в крае, и у нас не будет проблем с ее реализацией.

А.ГОМЗЯКОВ.
Петропавловский район.

Резонанс

Преодолевать, а не создавать тупиковые ситуации

В краевое Законодательное собрание поступает немало устных и письменных обращений граждан по поводу дальнейшей судьбы Устава Алтайского края. Поток их заметно увеличился в связи с публикацией 1 июля т.г. в газете «Алтайская правда» статьи «Правовой тупик» полномочного представителя Президента РФ в Алтайском крае Н. Шубы. Прежде всего ставится вопрос: вступил или нет Устав края в законную силу?

Да, он приобрел силу закона 25 июня 1995 года, ровно через 10 дней после опубликования текста Устава в газете. Поэтому утверждение автора: «Устав опубликован, но не может быть принят к исполнению, потому что нарушена процедура его подписания и опубликования» не соответствует истине.

Законодательное собрание никаких нарушений предусмотренных процедур при принятии и опубликовании Устава не совершило. Эти нарушения допущены другой стороной. Чтобы не быть голословным, обратимся к фактам.

Постановлением Законодательного собрания от 29 августа 1994 года была создана рабочая группа по подготовке проекта Устава края из числа ученых, а также представителей администрации и Законодательного собрания на паритетных началах.

26 января 1995 года рабочая группа внесла первый вариант проекта Устава на рассмотрение краевого Законодательного собрания, который был принят в первом чтении и опубликован в «Алтайской правде» для широкого обсуждения среди жителей края. За три месяца в рабочую группу поступило 234 замечания и предложения. Все они были рассмотрены и 37 процентов из них полностью или частично включены в текст проекта Устава.

20 апреля сессия 39 голосами «за» при 7 «против» и одном недействительном бюллетене приняла Устав края. Однако глава администрации Устав не подписал и направил его на повторное рассмотрение Законодательному собранию.

25 мая очередная сессия краевого Законодательного собрания подтвердила свое прежнее решение 2/3 голосов депутатов.

В соответствии с Указом Президента РФ N 1969 от 3 октября 1994 года после преодоления «вето» законодательным органом глава администрации обязан в пятидневный срок подписать правовой акт для публикации в печати и в случае несогласия с принятым правовым актом обратиться в Конституционный суд.

Но глава администрации и в данном случае не подписал Устав края, нарушив тем самым вышеназванный Указ Президента РФ, продемонстрировав свое нежелание решать возникшие проблемы цивилизованными правовыми средствами.

Поэтому утверждение автора статьи о том, что «глава администрации края в соответствии с Указом Президента РФ обязан подписать Устав, но, с другой стороны, он не может этого сделать, так как ряд положений Устава не соответствует Конституции РФ», следует отнести к числу неудачных попыток оправдать допущенное нарушение Указа Президента РФ.

По должности Николаю Михайловичу Шубе следовало бы поступить наоборот - добиться неукоснительного исполнения Указа Президента, чьим полномочным представителем он является на Алтае. Тем более, что администрация края своим обращением в Конституционный суд подтвердила тот факт, что Устав края вступил в законную силу. Согласитесь, что нелепо апеллировать на любой документ, не вступивший в законную силу.

Нельзя согласиться и со следующим утверждением автора: «Устав края должен быть приведен в соответствие с федеральным законодательством, но Государственная Дума не приняла федеральный Закон «Об общих принципах организации власти субъектов РФ», а это служит основанием, препятствующим вступлению Устава края в законную силу».

Во-первых, Государственная Дума названный закон приняла, но он не подписан Президентом. Во-вторых, в Устав включена специальная глава. Она называется «Переходные положения» и состоит из 12 статей. Суть их сводится к тому, что в случае принятия новых федеральных законов какие-либо моменты или даже разделы и статьи Устава края вступят с ними в противоречие, Законодательное собрание немедленно приводит Устав в соответствие с этими законами. Таким образом, в Уставе края заложен очень гибкий механизм, позволяющий постоянно обновлять его содержание и приводить в соответствие с федеральным законодательством.

В настоящее время конституции и уставы приняты и вступили в действие во многих республиках, краях и областях.

Не выходя за рамки Основного Закона - Конституции РФ, все они имеют свои отличительные черты, отражающие особенности структуры экономики, социальной сферы, традиции и социально-культурную самобытность конкретных регионов. И это прекрасно, так как позволяет более эффективно использовать местные природно-экономические условия, материальные ресурсы, духовный потенциал в интересах проживающего здесь населения.

В связи с этим никак не могу согласиться с автором в том, что обсуждение и принятие у нас в крае Устава привело к усилению противостояния между Законодательным собранием и администрацией края, расколу общественности края в отношении главного вопроса - как избирать главу исполнительной власти.

Бесспорно, вопрос о том, как избирать главу администрации края - Законодательным собранием или через всенародное голосование, - весьма важный, но не самый главный.

Своим содержанием Устав края охватывает такие глобальные проблемы, как основы правового статуса Алтайского края - равноправного субъекта РФ, основы правового положения человека и гражданина в крае, природа и природные ресурсы края как достояние его жителей, основы экономики и финансов края, непосредственное участие жителей края в решении важнейших вопросов государственной и общественной жизни, предметы ведения края и полномочия его органов государственной власти, основы местного самоуправления и другие.

Даже этот неполный перечень разделов Устава говорит о том, что внедрение принятых норм в повседневную жизнь может принести много полезного для нашего края. И в этом должны быть заинтересованы прежде всего все ветви власти, если они существуют не для себя, а для народа.

Поэтому нужна не конфронтация, а конструктивная, деловая консолидация всех властных структур, общественности на базе Устава края для выхода из тяжелого экономического и социально-политического кризиса. И не следует, на мой взгляд, оживленное обсуждение любой проблемы, даже такой, как избрание главы администрации края, возводить в ранг непримиримого противостояния.

В пределах своих правомочий краевое Законодательное собрание квалифицированным числом голосов депутатов приняло решение избирать главу администрации на сессии краевого Законодательного собрания. Кому-то такое решение не нравится, и на стадии обсуждения проекта несогласие с данным вариантом было вполне естественным. На то и обсуждение. Но сейчас Устав края приобрел силу закона и его надо выполнять, а не бороться с ним.

За последнее время мне удалось побывать в городах Рубцовске, Заринске, Змеиногорске, Камне-на-Оби, в Бийском, Мамонтовском, Краснощековском, Курьинском, Усть-Калманском, Поспелихинском, Косихинском районах, встречаться с различными аудиториями.

Жителей края волнуют другие, более актуальные проблемы. В жесткой форме они ставят вопрос - когда же все ветви власти (законодательная, исполнительная и судебная) не на словах, а на деле займутся восстановлением экономики, решением социальных проблем, борьбой с коррупцией и организованной преступностью, улучшением условий жизни людей, оказавшихся на черте бедности.

Выполнить эти законные требования наших земляков можно лишь на основе преодоления, а не искусственного создания тупиков, в том числе и правовых.

В. САФРОНОВ,
заместитель председателя краевого Законодательного собрания.

Издано на Алтае

Переведен на двадцать пять языков

Творчество Шукшина пережило время критических баталий, короткую пору моды, сенсаций, массового спроса и вступило в область устойчивого внимания ученых и читателей. Создание наиболее полного и отлаженного библиографического указателя могло бы стать технической базой для новых исследований, привлечь к творчеству Шукшина новые поколения читателей. Успешно решает эту и другие задачи третье издание «Библиографического указателя «Василий Макарович Шукшин», предпринятое коллективом сотрудников краевой универсальной научной библиотеки имени В. Шишкова совместно с учеными алтайских вузов и АО «Полиграфист». На настоящий момент это самое полное библиографическое описание творчества Шукшина. Указатель имеет пять больших разделов: «Произведения Шукшина», «О жизни и творчестве Шукшина», «Шукшин и Алтай», «Шукшин в литературе, в искусстве», «Библиографические пособия». Автономно представлен новый раздел зарубежной библиографии Шукшина, собранной и подготовленной к печати доцентом Алтайского госуниверситета, кандидатом филологических наук В. Чесноковой. Особого внимания заслуживает раздел «Шукшин и Алтай», поражающий полнотой и тщательностью библиографического описания (около 300 названий). Большую ценность составляет впервые осуществленное описание переводов произведений Шукшина на языки дальнего зарубежья и зарубежной научно-критической литературы. Тщательно собранный и описанный на двух языках - языке перевода и русском - материал распределен по языкам, а внутри языковых разделов - в хронологическом порядке. Такая система позволяет увидеть, во-первых, общий ареал распространения творчества Шукшина: 25 языков! Во-вторых, можно выделить страны, в которых творчество Шукшина пользуется особой популярностью, часто переиздается, например, Германия, Польша, Болгария, Франция. Библиографический указатель - итог огромного, кропотливого, глубоко продуманного и тщательно выстроенного труда, важное событие в шукшиноведении, в отечественной литературе.

С. КОЗЛОВА,
доктор филологических наук.

ЧЕМ ЖИВЕТ ПЛАНЕТА

Дайджест

По материалам прессы

Время, вперед!

Надпись на доске: «Осторожно, падающие камни». «Нэшнл инквайрер».

Служба времени есть только в развитых странах. Наша служба всегда входила в четверку лучших служб мира. Эталон времени, к примеру, есть только у нас, в США, в Англии, недавно появился в Германии. Но, увы, в последнее время мы стали отставать. Время идет вперед, а мы топчемся на месте. Технологические разработки американцев позволяют им увеличить точность времени еще в сто раз. А чем точнее мы измеряем время - тем глубже проникаем во Вселенную. В Институте же метрологии времени и пространства уже три года, как не ведется никаких новых разработок. Комплект аппаратуры стоит миллиарды рублей. А на эти нужды выделяют два миллиарда рублей в год - в десять раз меньше, чем требуется. Между тем качество работы многих сложных технических систем, прогнозы землетрясений зависят напрямую от обеспечения их точным временем.

Скоро будем шить и шубы на рыбьем меху

Необычное предприятие - рыбоводческий комплекс «Катран», сообщает «Российская газета», было создано пять лет назад. Это подсобное хозяйство снабжало тогда свежей рыбой работников «Новосибирскэнерго». Не выжить бы комплексу экономически, если бы он не стал заниматься безотходным производством, от выращивания мальков до выделки рыбьих кож.

Первые опытные образцы, а после искусно сшитые мастерами саложки и туфли, сумочки, визитки, шкатулки, представленные на различных выставках, оценены по достоинству. В бассейнах-бочках комплекса сегодня плещутся шесть видов рыб, чья кожа дороже змеиной, правда, дешевле крокодиловой.

Нам далеко до югославов. А далеко ли?

Экономические трудности Югославской федерации (напомним, в ее составе остались только Сербия и Черногория) привели к тому, что в 1993 году Народный банк Югославии выпустил в обращение банкноты достоинством в 500 000 000 000 (пятьсот миллиардов) динаров. Однако операции с подобными цифрами оказались столь неудобными, что уже в следующем году была проведена деноминация Народной национальной валюты: 1 миллиард старых динаров был приравнен к 1 новому динару. До такой степени измельчания российской денежной единице, согласитесь, еще далеко, пишут АиФ.

Ну и что, что нагишом!?

Интересный способ борьбы с полицейскими нашла самогонщица из литовского города Вилкавишкиса 45-летняя О. Качинаускене. Как только к ней заявляются блюстители порядка, она тут же скидывает с себя одежду и с криком «Насилуют!» бежит прочь. До сих пор такая уловка ей удавалась. Но в конце концов полицейские пришли с видеокамерой и сняли весь спектакль. Скандал и обличения на сей раз не спасли самогонщицу. Она оштрафована на 300 литов. Об этом курьезном случае рассказала газета «Летувос ритас».

Загадал малыш врачам загадку

Публикация в журнале «Нью Инглэнд Джорнэл оф Медесин» выходит за рамки вероятного. Суть ее в том, что пациент, инфицированный ВИЧ, без каких-либо лекарств сумел победить эту страшную болезнь. Героем, имя которого пока не разглашается, оказался крохотный малыш - ему не исполнилось и года.

Когда мать малыша доставили в роддом, то анализ ее крови не оставил никаких сомнений - СПИД. Роды прошли благополучно, но вот о здоровье малыша этого сказать было нельзя. Анализы, взятые на 19-й, а затем на 51-й день его жизни, показали, что страшный недуг не миновал и его. Каково же было изумление врачей, когда, обследовав ребенка в возрасте 11 месяцев, они не обнаружили в его крови ни малейшего намека на ВИЧ. Повторные анализы показали, что ребенок совершенно здоров.

Неокрепший организм ребенка сумел полностью победить вирус. Самое же поразительное в том, что иммунная система ребенка начинает функционировать в полную силу только в возрасте около 18 месяцев. Этот же малыш избавился от вируса, когда ему не было еще и года. Доктор Ирвин Чен и его коллега Ивонна Брайсон, как пишет журнал «Тайм», еще несколько месяцев наблюдали ребенка, но ВИЧ инфекции в его крови так и не обнаружили.

Реклама "АП" Короленко, 105 5 этаж
АЛТАЙ ИНФОРМ ПРЕСС
Реклама "АП" тел. 23-34-78 факс 23-44-30

РЕАЛИЗУЕМ:
стекло оконное, витринное, узорчатое, рубероид, шифер, мраморную крошку, паклю, цемент в мешках, олифу, унитазы компакт, умывальники, арматуру к бочкам компакт, нефтебитум, оконные и балконные блоки, кран козловой грузоподъемностью 20 т.
Тел.: 77-61-68, 77-61-95, 77-61-88, 77-61-84.

Принимаем на переработку
ЗЕРНО ГРЕЧИХИ
Тел. в Бийске: (242) 48-8-07, тел. в Топчихе: (252) 21-0-31, тел. в Третьякове: (259) 27-5-38, тел. в Барнауле: 26-94-86.

АКЦИОНЕРНОЕ ОБЩЕСТВО АЛЬФА-ЭКО
АО "АЛЬФА-ЭКО" КРУПНЕЙШИЙ ПОСТАВЩИК САХАРА И ЧАЯ В РОССИИ - ПРЕДЛАГАЕТ ОПТОВЫЕ ПОСТАВКИ ЭТИХ ПРОДУКТОВ НА САМЫХ ВЫГОДНЫХ УСЛОВИЯХ.
Поставка со складов в городах:
МОСКВА АО "Альфа-Эко" (сахар от 500 т.) (095) 291 55 12 (сахар), 291 95 36 (сахар), 291 97 78 (сахар), 291 18 61 (чай)
КЕМЕРОВО, Прокопьевск "Прокопьевск Уголь" (384 66) 3 10 47 (сахар)
БАРНАУЛ "Сибирская сахарная компания" (385 2) 24 39 93 (сахар)

Лучшие цены за лучшую технику в салоне "СИТРЕЙД"
ВИДЕО - АУДИО - ОРГ - БЫТОВАЯ ТЕХНИКА ВЕДУЩИХ ПРОИЗВОДИТЕЛЕЙ МИРА

ТЕЛЕВИЗОРЫ	цена (руб.)
FUNAI 2000A MK8 (51 см)	1 417 000
JVC 21 TE (54 см)	1 904 000
PANASONIC TC-21V50 GAOO (54 см)	2 447 000
SAMSUNG 5051 (54 см)	1 426 000
SHARP 21D-CK (54 см)	1 858 000
SONY KV-2540 (63 см)	3 303 000
TOSHIBA 2104 (54 см)	1 748 000
PHILIPS 2021 (51 см)	1 679 000
PHILIPS 20GX1555 (51 см)	1 748 000
ВИДЕОПЛЕЕРЫ	
FUNAI VIP 5000LR (пиш.)	865 000
JVC P-39 (пиш.)	998 000
PANASONIC P01 (не пиш.)	975 000
SAMSUNG 31R (пиш.)	865 000
SHARP M2 (пиш.)	1 113 000
SONY SLV-P51EE (пиш.)	1 210 000
ВИДЕОМАГНИТОФОНЫ	
PANASONIC SD-400 (4-гол.)	1 854 000
SONY SLV-711 (4-гол.)	1 771 000
PHILIPS VR254 (2-гол.)	1 297 000
JVC 1200 (2-гол.)	1 168 000
SHARP MA40 (4-гол.)	1 523 000
ВИДЕОКАМЕРЫ	
JVC GR-AX66 (VHS-C)	3 643 000
PANASONIC NV-A1 (VHS-C)	3 321 000
SONY FX-S80 (Video 8)	3 374 000
МУЗЫКАЛЬНЫЕ ЦЕНТРЫ	
PANASONIC SC-CH80 (мини)	2 870 000
PHILIPS FW-56 (мини, 50 Вт, 7 дисков)	2 484 000

И ЕЩЕ БОЛЕЕ 600 НАИМЕНОВАНИЙ !!!
ГАРАНТИЯ НА ВСЮ ТЕХНИКУ 1-2 ГОДА:
Адрес: ул. Молодежная, 58-а. Тел. 25-39-00
СИТРЕЙД внешнеторговая компания

Комитет по культуре администрации края, фирма «АРТ ШОУ» приглашают в кинотеатр «Первомайский» 21-23 июля на 3-й ШУКШИНСКИЙ ФЕСТИВАЛЬ РОССИЙСКОГО КИНО «ЗЕМЛЯКИ-95».
В программе: показ новых отечественных лент и фильмов Шукшина, встреча с артистами, лотерея для зрителей, работает буфет, продажа книг.
Открытие - 21 июля в 19 часов.

Фирма «Зеро» реализует:
- кабель КГ-ХЛ, АВВГ различных сечений
- провод АПВ, АППВ, ПРС, ШВВП
- электроустановочные изделия
- электросчетчики трехфазные
- автоматы трехфазные
- щиты освещения, шкафы распределительные, щиты этажные
- пускатели
- эл.лампы накаливания
- розетки, выключатели, розетки с заземлением, удлинители фирмы «ГЕНЕКС»
- люстры, настольные лампы фирмы «ЛИВАЛ».
Обращаться: ул. Молодежная, 3, каб. 102. Тел.: 24-34-62, 24-38-70, факс 24-34-58.

Нагорный парк (быв. ВДНХ) фирма «АРТ ШОУ» приглашает 23 июля
НА НАРОДНЫЕ ГУЛЯНЬЯ, посвященные дню рождения Шукшина.
Для вас: конкурс баянистов и частушечников, детского рисунка на асфальте, встреча с художниками, писателями, работает бар, книжная торговля, открытый бассейн и многое другое.
Начало - с 10 часов. Проезд трамваем N 7 до ост. «Нагорный парк», всеми видами транспорта до ост. «Старый базар». Тел. 23-59-15.

ПРОДАЕТСЯ ПОМЕЩЕНИЕ
в центре г. Барнаула (на пр. Социалистическом) 200 кв.м, 9 телефонов, 3 автономных входа. Недорого.
Тел.: 77-44-50, 22-68-94.

МЕЛЬНИЧНЫЙ КОМПЛЕКС -
обладатель золотой медали малой Сибирской ярмарки «Сибирский фермер-95».
Производительность по зерну пшеницы, ржи, кг/час - 600
Выход пшеничной муки: 1 сорта - 35%, 2 сорта - 35%
Габаритные размеры, м 2,8х4,0х4,2
Имеются гигиенический сертификат и технические условия. Комплексы работают в хозяйствах Алтая, Хакассии, Новосибирской области, Красноярского края и Казахстана.
Научно-производственное предприятие «Кавитон» изготовит мельничный комплекс и сдаст под ключ, обеспечит гарантийное и сервисное обслуживание.
Они не ошиблись в своем выборе:
мельничные комплексы установлены и работают в Алтайском крае:
* в Первомайском р-не, СПТУ-60, п/ф «Молодежная»
* в с. Курочкино Тальменского р-на
* в с. Парфеново Топчихинского р-на
* в с. Красноярское Поспелихинского р-на.
Наш адрес: 633210, Новосибирская область, Искитимский район, р.п. Линево, ул. Парковая, 1. Тел.: 22-92, 32-85, 33-93.

СЕДИ
СЕДИ имеет в продаже и на бартер продуктов питания
- автошины в ассортименте
- аккумуляторы (6СТ-55, 6СТ-75, 6СТ-90, 6СТ-132, 6СТ-190)
- электролит (плот. 1,27) - 5000 руб.
- ДВП (1,7х2,75) - 15000 руб.
Адрес: ул. Л. Толстого, 1. Тел.: 24-87-76, 24-07-86.

САМЫЕ ДЕШЕВЫЕ В РЕГИОНЕ
СИТЕЦ, БЯЗЬ, САТИН, ФЛАНЕЛЬ.
ЯРКАЯ КОЛОРИСТИКА ГОБЕЛЕНА (производство Чебоксары).
Обращаться: ул. Шевченко, 175, склад N 8. Тел.: 77-36-16, 77-26-79.

КИНОТЕАТРЫ

«МИР». «ДИКАЯ СТРАСТЬ» (Италия) - в 16-30, 18-30, 20-30. «СКАЛОЛАЗ» - в 12-30, 14-30.
«РОССИЯ». «РЕБЕККА» - в 13, 15, 17, 19, 20-50. «КОЛЕСО ЛЮБВИ» (комедия, в ролях А. Самохина и И. Дмитриев) - в 14, 16, 18, 20.
«РОДИНА». «УЛИЧНЫЙ БОЕЦ» - в 12, 16, 18, 20. «ТЕЛОХРАНИТЕЛЬ» - в 13, 17, 19, 21. «ДЕНИС-МУЧИТЕЛЬ» - в 14, 15.
«ПЕРВОМАЙСКИЙ». «ВОЗВРАЩЕНИЕ МУШКЕТЕРОВ» - в 12, 14, 16, 18, 20. Стереофильм «ПОХИЩЕНИЕ ВЕКА» (комедия) - в 11, 13, 15, 17, 19, 20-30. 21 июля - открытие кинофестиваля памяти В.М. Шукшина с участием В. Золотухина, фильм «ПИСТОЛЕТ «МАКАРОВ» - в 19.
«ЛУЧ». «МАНИЯ ВЕЛИЧИЯ» (комедия с участием Луи де Фюнеса) - в 14, 16, 18, 20. Для детей «ПОВЕЛИТЕЛЬ ЗВЕРЕЙ» - в 12.
«ИСКРА». «МАСКА» (фантастическая комедия) - в 14, 16. «СКАЛЬПЫ» (остросюжетный приключенческий фильм об индейцах) - в 18, 20.

ОПХ «Барнаульское» приглашает на сбор черной смородины
Цена 1 кг - 3000 руб. Проезд к местам сбора трамваем N 7 до остановки «Солнечная», автобусом N 118 до ост. «Школа садоводов» и «Конюхи». А также приглашаем на прополку плодово-ягодных культур, расчет еженедельный, возможен ягодой.
Тел.: 25-00-71, 25-00-85, 23-74-39.

Предлагаются помещения под офис, торговые и складские площади на Ленинском проспекте.
Тел. 77-59-87.

Продаем седла кавалерийские, упряжь конскую.
Тел. 23-74-44.

● Каждое воскресенье в ДК котельщиков (пр. Ленина, 147, к. 4) проводится лечебный сеанс избавления от алкогольной зависимости при помощи австрийского препарата.
Начало в 12-30.
Тел. 77-01-41.

● Куплю масло крестьянское, сыр.
Тел. 51-04-12.

● Сниму в аренду топливозаправщик.
Тел.: 23-56-75, 23-56-44.

● Реализуем и меняем на бартер:
- автомобили УАЗ, КамАЗ
- автошины в ассортименте
- лес круглый, цемент, шифер
- муку, сахар, сухое молоко.
Берем на реализацию автошины, муку, сахар, крупы и т.д.
Адрес: ул. Шевченко, 175.
Тел.: 25-30-78, 45-80-09 (с 18).

● Продаю многооперационный оверлок «Самара», оверлоки КНР, швейную машину «Чайка», скорняжную машину, электроприводы.
Тел.: 24-71-59, 41-80-74.

Фирма закупит муку высшего и I сортов. Берем на реализацию.
Адрес: ул. 5-я Западная, 85.
Тел. 77-42-75 (с 9 до 18 часов).

● Куплю бортовку и дубляж.
Тел.: 23-35-55, 23-33-63.

● Продаю полдома по ул. Короленко, 215 - 1

● Сниму в аренду холодильные площади.
Тел. 52-80-31.

Организация устанавливает системы директорской, диспетчерской, внутренней связи. Оперативно выполнит работы по прокладке кабеля связи в земле (4-6 млн. руб. за км). Форма оплаты любая, включая бартер.
Тел.: 77-87-60, 24-05-11.

ТЕЛЕВИДЕНИЕ

Программа передач с 24 по 30 июля

ПОНЕДЕЛЬНИК

24 июля

ПЕРВАЯ ПРОГРАММА
МОСКВА
5.00 Телеутро
8.00 Новости
8.20 Сериал «Тропиканка»
9.10 Поле чудес
9.55 Семь дней спорта
10.25 Д. ф. «Жизнь прекрасна»
11.00 Новости
11.20 Х.ф. «ТАСС уполномочен заявить». 7 с.
12.35 Клип-ревю
13.00 Иванов, Петров, Сидоров...
12.35 «Пойми меня»
14.00 Новости
14.20 В эфире - «Мир»
15.00 М/ф «Отверженные»
15.25 Звездный час
16.00 Шпаргалка
16.05 Сериал «Элен и ребята»
16.30 Тет-а-тет
17.00 Новости
17.20 Сериал «Тропиканка»
18.10 Час пик
18.35 Угадай мелодию
19.05 Если
19.45 Спокойной ночи, малыши
20.00 Время
20.45 Встреча с А.И.Солженицыным
21.00 Х.ф. «Анна на шее»
22.25 Гол
22.55 Время

ВТОРАЯ ПРОГРАММА
МОСКВА
7.00 Вести
7.25 Звезды говорят
7.30 Ритмика
7.45 Требуются... требуются
7.50 «Россия - взгляд из Грузии»
8.15 Телегазета
8.20 «О-о-о...Рюрик Каледин»
8.50 «Цыганский романс»
9.20 М/ф «Бременские музыканты»
9.50 Милицейская хроника
10.00 Вести
10.30 Новая линия
15.05 Там-там новости
15.20 Праздник каждый день
15.30 Мультфильмы
16.00 Вести
16.20 Спасение 911
17.15 Поволжье
БАРНАУЛ
17.45 «Диана: портрет крупным планом»
18.35 Версия
18.55 «R+». Предложения, реклама
МОСКВА
19.00 Вести
19.25 Х.ф. «Последний автобус на Вудсток»
БАРНАУЛ
20.25 «Алтай», инф.выпуск
20.45 «R+». Предложения, реклама
21.00 Встреча с главой администрации Алтайского края Л.Коршуновым
МОСКВА
22.00 Вести
22.25 «Славянский базар-95». Торжественное закрытие 4-го Международного фестиваля искусств
23.05 Автомиг
23.10 Река времени
23.15 «Славянский базар-95». Продолжение

ТРЕТЬЯ ПРОГРАММА
БАРНАУЛ
7.00 АТН
12.00 ТВ «Мир»
15.00 АТН
МОСКВА
18.15 Купить - не купить
18.25 Устами младенца
БАРНАУЛ
19.00 «Четыре встречи с Владимиром Высоцким»
20.00 «Алвест»
21.00 АТН

ТЕЛЕКОМПАНИЯ «ВЕЧЕР»
До 18.00 - ТВ-6 (Москва)
18.00 Мультфильмы
18.10 Памяти Шукшина. «Земляки», «Баня»
19.00 Криминальная хроника
19.25 Телеигра «АРТЛОТО»
20.00 Х.ф. «Живет такой парень»

ВТОРНИК

25 июля

ПЕРВАЯ ПРОГРАММА
МОСКВА
5.00 Телеутро
8.00 Новости
8.20 Сериал «Тропиканка»
9.15 Человек и закон
9.50 Семь дней спорта
10.20 Экслибрис
10.30 Док.фильм «Чудак»
11.00 Новости
11.20 Х.ф. «ТАСС уполномочен заявить». 8 с.
12.25 «Дорогие мои старики»
13.00 «Иванов, Петров, Сидоров...»
13.35 «Пойми меня»
14.00 Новости
14.20 В эфире - «Мир»
15.00 Посмотри, послушай
15.20 Юные дарования
15.40 Между нами, девочками
16.00 Очень короткие новости
16.05 Сериал «Элен и ребята»
16.30 Джэм
17.00 Новости
17.20 Сериал «Тропиканка»
18.10 Час пик
18.35 «Угадай мелодию»
19.05 Тема
19.45 Спокойной ночи, малыши
20.00 Время
20.40 Из первых рук
20.55 Х.ф. «Плохой хороший человек»
22.30 Версии
22.50 Дневник XIX Международного Московского кинофестиваля
23.00 В мире джаза
23.25 Время

ВТОРАЯ ПРОГРАММА
МОСКВА
7.00 Вести
7.25 Звезды говорят
7.30 Ритмика
7.45 Требуются... требуются
7.50 Большой скандал
8.20 М/ф «Бременские музыканты»
8.50 Милицейская хроника
9.00 Вести
9.30 Телегазета
15.05 Там-там новости
15.20 Праздник каждый день
15.30 Гостиница деда Мазая
15.45 Месяцеслов
16.00 Вести
16.20 Х.ф. «Бегство с Юпитера»
16.45 «Шаги Победы»
17.25 «Россия. Обьяснение в любви». Фильм 11-й
17.55 Торговый дом
БАРНАУЛ
18.10 Только о спорте
18.30 «Быть ли нам с урожаем?..»
МОСКВА
19.00 Вести
19.25 Х.ф. «Осеннее солнце»
БАРНАУЛ
20.55 «R+». Предложения, реклама
21.05 «Алтай», инф.выпуск
21.25 50 лет Победы. «Барнаул - Алтай - Россия»
21.45 «R+». Предложения, реклама
МОСКВА
22.00 Вести
22.25 Автомиг
22.30 Х.ф. «Океан». 4 с., ч. 1
23.25 «ЭКС»
23.35 Вестник кинофестиваля

ТРЕТЬЯ ПРОГРАММА
БАРНАУЛ
7.00 АТН
12.00 ТВ «Алвест»
15.00 АТН
МОСКВА
18.10 Л-клуб
БАРНАУЛ
19.00 «Бизнес-новости»
19.10 Встреча с мэром
20.00 ТВ «Алвест»
21.00 АТН

ТЕЛЕКОМПАНИЯ «ВЕЧЕР»
До 18.00 - ТВ-6 (Москва)
18.00 Док. фильм о В. Высоцком
18.40 Вечерние беседы. Начальник отдела по борьбе с экономическими преступлениями Ю. Попов
19.25 Телестудия «Университет»
20.00 Х.ф. «Опасные гастроли»

СРЕДА

26 июля

ПЕРВАЯ ПРОГРАММА
МОСКВА
5.00 Телеутро
8.00 Новости
8.20 Сериал «Тропиканка»
9.15 В мире животных
9.50 Семь дней спорта
10.25 Док.ф «Когда открывается небо»
11.00 Новости
11.20 Х.ф. «ТАСС уполномочен заявить». 9 с.
12.25 Хит-конвейер
13.00 «Иванов, Петров, Сидоров...»
13.35 «Пойми меня»
14.00 Новости
14.20 В эфире - «Мир»
15.00 Домисолька
15.20 М/ф «Путешествие в прошлое»
15.50 Фан-клуб
16.00 Шпаргалка
16.05 Сериал «Элен и ребята»
16.30 Тин-тоник
17.00 Новости
17.20 Сериал «Тропиканка»
18.10 Час пик
18.35 «Угадай мелодию»
19.05 «Песня-95»
19.45 Спокойной ночи, малыши
20.00 Время
20.45 Х.ф. «Мистер Аркадин»
22.30 Версии
22.50 Новые обыватели
23.15 Время

ВТОРАЯ ПРОГРАММА
МОСКВА
7.00 Вести
7.25 Звезды говорят
7.30 Ритмика
7.45 Требуются... требуются
7.50 Ключевой момент
8.00 «Вальс воспоминаний»
8.40 Х.ф. «Санта Барбара»
9.30 Милицейская хроника
9.40 Крестьянский вопрос
10.00 Вести
10.30 Телегазета
10.35 М/ф «Бременские музыканты»
11.05 Клип-антракт
11.10 «Мир искусства». Док.ф.
11.30 Новая линия
15.05 Там-там новости
15.20 Праздник каждый день
15.30 Чья сторона?
16.00 Вести
16.20 Х.ф. «Бегство с Юпитера»
16.50 Дальний Восток
17.20 «Россия. Обьяснение в любви». Ф. 12
17.55 Домино Михаила Боярского
БАРНАУЛ
18.30 «R+». Предложения, реклама
18.40 Павловская картинная галерея
18.55 «R+». Предложения, реклама
МОСКВА
19.00 Вести
19.25 Никто не забыт
19.30 Х.ф. «Санта Барбара»
БАРНАУЛ
20.20 «Алтай», инф.выпуск
20.40 «Смотрите, кто пришел...»
21.10 «R+». Предложения, реклама
21.15 Сериал «Деньги-маски». 15 с.
МОСКВА
22.00 Вести
22.25 Автомиг
22.30 Х.ф. «Океан». 4с., ч.2
23.20 Вестник кинофестиваля
23.35 Река времени

ТРЕТЬЯ ПРОГРАММА
БАРНАУЛ
7.00 АТН
12.00 ТВ «Алвест»
15.00 Телекомпания АТН
МОСКВА
18.25 Своя игра
БАРНАУЛ
19.00 «Четыре встречи с Владимиром Высоцким». Программа Э.Рязанова
20.00 ТВ «Спектр»
21.00 ТВ «Мир»

ТЕЛЕКОМПАНИЯ «ВЕЧЕР»
До 18.00 - ТВ-6 (Москва)
18.00 Мультфильмы
18.25 Док.ф. «Война против народа»
19.00 Наедине с собой. «Экзамены»
19.30 Вечерние беседы
20.00 Фильм С. Говорухина «Россия, которую мы потеряли»

ЧЕТВЕРГ

27 июля

ПЕРВАЯ ПРОГРАММА
МОСКВА
5.00 Телеутро
8.00 Новости
8.20 Сериал «Тропиканка»
9.10 Клуб путешественников
9.55 Семь дней спорта
10.25 Док.ф. «Очарованные жизнью»
11.00 Новости
11.20 Х.ф. «ТАСС уполномочен заявить». 10 с.
12.25 Стоп-шоу. Клипы
13.00 «Иванов, Петров, Сидоров...»
13.35 «Пойми меня»
14.00 Новости
14.20 В эфире - «Мир»
15.00 Мультитроллия
15.20 На балу у Золушки
15.40 Волшебный мир, или Синема
16.00 Очень короткие новости
16.05 Сериал «Элен и ребята»
16.30 «До 16 и старше»
17.00 Новости
17.20 Сериал «Тропиканка»
18.10 Час пик
18.35 В мире джаза
19.05 «Чтобы помнили». С.Гурзо
19.45 Спокойной ночи, малыши
20.00 Время
20.40 Москва-Кремль
21.05 Сериал «Камо грядеши». 1 с.
22.05 Версии
22.25 Дневник XIX Международного московского кинофестиваля
22.35 Золотой шлягер
23.10 Время

ВТОРАЯ ПРОГРАММА
МОСКВА
7.00 Вести
7.25 Звезды говорят
7.30 Ритмика
7.45 Требуются... требуются
7.50 Ключевой момент
8.00 «Святослав Рихтер. Эпизоды из жизни артиста»
8.40 Х.ф. «Санта Барбара»
9.30 Милицейская хроника
9.40 Крестьянский вопрос
10.00 Вести
10.30 Торговый дом
10.45 Телегазета
10750 М/ф «Бременские музыканты»
11.20 Клип-антракт
11.30 Новая линия. «Спасское-Лутовиново»
15.05 «Артек собирает друзей»
16.00 Вести
16.20 Никто не забыт
16.25 Х.ф. «Бегство с Юпитера». 3 с.
16.55 Новая линия. «След на земле»
17.25 Наш сад
18.00 Лидер-прогноз
БАРНАУЛ
18.25 «Этот непонятный Павлов...»
18.55 «R+». Предложения, реклама
МОСКВА
19.00 Вести
19.25 Х.ф. «Санта Барбара»
БАРНАУЛ
20.15 «R+». Предложения, реклама
20.25 «АлтаЙ», инф.выпуск
20.45 «Кому достанутся немецкие деньги?». О визите делегации из Германии в Немецкий национальный район Алтая
21.05 «Идти своей дорогой». А.Б.Г. и другие (АО «Капролит»)
21.45 «R+». Предложения, реклама
МОСКВА
21.50 Автомиг
22.00 Вести
22.25 Х.ф. «Женщина в песках»
0.30 Вестник кинофестиваля

ТРЕТЬЯ ПРОГРАММА
БАРНАУЛ
7.00 АТН
12.00 ТВ «Мир»
15.00 АТН
МОСКВА
18.25 Хроно. В мире авто- и мотоспорта
БАРНАУЛ
19.00 «Четыре встречи с В.Высоцким». Передача 3-я
20.00 ТВ «Алвест»
21.00 АТН

ТЕЛЕКОМПАНИЯ «ВЕЧЕР»
До 18.00 - ТВ-6 (Москва)
18.00 Мультфильмы
18.45 Детская телестудия «Панорама»
19.30 Деловой разговор
20.15 Музыка среди недели
21.00 Телеигра «АРТЛОТО»

ПЯТНИЦА

28 июля

ПЕРВАЯ ПРОГРАММА
МОСКВА
5.00 Телеутро
8.00 Новости
8.20 Сериал «Тропиканка»
9.10 «Песня-95»
9.50 Семь дней спорта.
10.15 Док.ф. «Несущий свет», «Поздний восход»
11.00 Новости
11.20 Х.ф. «Два капитана». 1 с.
12.25 «Компас»
13.00 «Иванов, Петров, Сидоров...»
13.35 «Пойми меня»
14.00 Новости
14.20 В эфире - «Мир»
15.00 Х.ф. «Белый клык»
15.25 Созвездие Орфея
15.35 Новая реальность
16.00 Шпаргалка
16.05 Рок-урок
17.00 Новости
17.20 Сериал «Тропиканка»
18.10 Дикое поле
18.30 Человек и закон
19.00 Поле чудес
19.45 Спокойной ночи, малыши
20.00 Время
20.45 Сериал «Камо грядеши». 2 с.
21.40 Версии
22.00 Взгляд
22.50 Музобоз
23.30 Время

ВТОРАЯ ПРОГРАММА
МОСКВА
7.00 Вести
7.25 Звезды говорят
7.30 Ритмика
7.45 Требуются... требуются
7.50 Минарет
8.20 Телегазета
8.25 Х.ф. «Санта Барбара»
9.15 Милицейская хроника
9.25 Торговый дом
9.40 Крестьянский вопрос
10.00 Вести
10.30 М/ф «Бременские музыканты»
11.00 Новая линия
11.15 Момент истины
15.05 Там-там новости
15.20 Праздник каждый день
15.30 Кенгуру
15.50 Месяцеслов
16.00 Вести
16.20 Х.ф. «Двойной обмен»
18.00 Новая линия
18.30 М/ф «Бабушкин зонтик»
БАРНАУЛ
18.40 «Алтай», инф.выпуск
МОСКВА
19.00 Вести
19.25 Х.ф. «Санта Барбара»
БАРНАУЛ
20.15 «R+». Предложения, реклама
20.25 «Нравственность есть правда» (В.Шукшин)
МОСКВА
20.55 «Не верь разлукам, старина». Ю.Визбор
22.00 Вести
22.25 Автомиг
22.30 «К-2» представляет: «Ню»
23.25 «Цыганский романс»
23.55 Река времени
00.00 «ЭКС»
0.10 Вестник кинофестиваля

ТРЕТЬЯ ПРОГРАММА
БАРНАУЛ
7.00 АТН
12.00 ТВ «Алвест»
15.00 АТН
МОСКВА
18.40 Горячая десятка
БАРНАУЛ
19.00 «Четыре встречи с В.Высоцким». Передача 4
20.00 ТВ «Алвест»
21.00 АТН

ТЕЛЕКОМПАНИЯ «ВЕЧЕР»
До 18.00 - ТВ-6 (Москва)
18.00 Мультфильмы
18.15 Док.ф. «Люди и судьбы в эпоху тоталитаризма»
19.30 Вечерние беседы
20.00 Х.ф. «Капитан»

СУББОТА

29 июля

ПЕРВАЯ ПРОГРАММА
МОСКВА
6.30 Телеутро
7.45 «Слово пастыря». Митрополит Кирилл
8.00 Версии
8.20 Зов джунглей
8.50 Сериал «Секреты моего лета»
9.05 М/ф «Сказка о старом эхо»
9.25 Утренняя почта
10.00 Смак
10.15 «Здоровье»
10.45 Малые города России
11.15 Бомонд
11.30 Х.ф. «Кубанские казаки»
13.30 Зеркало
14.00 Новости
14.20 Большие гонки
14.50 «Звездный прибой»
15.35 В мире животных
16.10 «Золотой кадр». Ираклий Андронников
17.00 Новости
17.25 Брэйн-ринг
18.15 Х.ф. «Почему я»
19.45 Спокойной ночи, малыши
20.00 Время
20.45 Сериал «Камо грядеши». 3 с.
21.45 Оба-на
22.25 Закрытие XIX Международного московского кинофестиваля
23.25 «У всех на устах»
23.50 Время

ВТОРАЯ ПРОГРАММА
МОСКВА
7.00 Вести
7.20 Звезды говорят
7.25 Наш сад
7.55 От винта
8.10 Первый дубль
8.25 Виниловые джунгли
8.55 «Пилигрим»
9.40 Музыкальный экспромт
9.55 Никас Сафронов
10.20 Грош в квадрате
10.50 Х.ф. «Тайна королевы Анны, или Мушкетеры 30 лет спустя»
12.10 «Фаэтон». Инф.худ. программа. Выпуск 3-й
12.45 Де факто
13.00 Вести
13.30 Устами младенца
14.00 Как жить будем?
14.45 Х.ф. «Револьвер Мегрэ»
15.30 В мире животных
16.25 Шарман-шоу
БАРНАУЛ
17.20 Мультфильм
17.30 «R+». Предложения, реклама, «Песня в подарок»
18.00 «Губернские новости»
МОСКВА
19.00 Вести
19.25 Автомиг
19.30 Кино в августе
19.55 Футбол. «Спартак» (Москва) - «Жемчужина» (Сочи)
22.00 Совершенно секретно
22.55 Звезды мирового экрана
23.30 Звуковая дорожка
0.15 Ночной разговор
0.20 М/ф «Декамерон»
0.35 Река времени
0.40 Вестник кинофестиваля

ТРЕТЬЯ ПРОГРАММА
БАРНАУЛ
9.00 АТН
14.35 И.С.Тургенев «Месяц в деревне». (Спектакль Алтайского краевого театра драмы)
18.00 ТВ «Катунь»
21.00 ТВ «Мир»

ТЕЛЕКОМПАНИЯ «ВЕЧЕР»
До 18.00 - ТВ-6 (Москва)
13.00 Х.ф. «Иисус из Назарета»
16.30 Мультфильмы
18.00 Док.ф. «Русское искусство» ч.1
20.00 Х.ф. «Горчица бьет в нос»

ВОСКРЕСЕНЬЕ

30 июля

ПЕРВАЯ ПРОГРАММА
МОСКВА
6.30 Телеутро
8.00 Новости
8.20 С утра пораньше
8.50 М/ф «Ушастик»
9.15 Пока все дома
9.45 Утренняя звезда
10.30 Служу России. Армейский магазин
11.05 Всемирная география
11.50 Вся Россия
12.20 Нам и потомкам
12.45 В эти дни 50 лет назад
13.00 Под знаком «Пи»
13.45 Спорт в обед
14.00 Новости
14.20 Музыка в эфире
15.20 Клуб путешественников
16.00 Америка с М.Таратутой
16.25 М/ф «Доктор Айболит». 1-й,2-й,3-й ф.
17.00 Новости
17.20 «Серебряный шар». Е.Евстигнеев
18.00 «Один на один»
18.30 «Кумиры, кумиры...»
19.14 Х.ф. «Шанхайский сюрприз»
21.00 Воскресенье
21.50 Х.ф. «Кубанские казаки»
23.50 Время
0.10 Велогонка «Мастерс критериум» вокруг Московского Кремля

ВТОРАЯ ПРОГРАММА
МОСКВА
7.00 Вести
7.20 Звезды говорят
7.25 «Музыка часов», «Камея Гонзага». Док.ф.
7.55 Продленка
8.25 Парламентская неделя
9.10 Доброе утро. Завтрак для чемпионов
9.40 Аты-баты...
10.10 Футбол без границ
10.55 Консолидация
11.00 «Флоту быть». Док.ф.
12.20 Клип-антракт
12.30 Параллели
12.45 «Ваш партнер»
13.00 Вести
13.30 Не вырубить...
13.45 Х.ф. «Револьвер Мегрэ»
14.40 Твои возможности, человек
15.10 Караоке по-русски
15.40 Звездный дождь
16.40 Музыкальный экспромт
16.50 М/ф «Русалочка», «Новые приключения Винни Пуха».
17.50 Х.ф. «Ка-ка-ду»
19.00 Вести
19.25 Автомиг
19.30 Х.ф. «Рай»
21.30 У Ксюши
22.05 «Загадки любви»
22.40 Частная коллекция
23.10 Вестник кинофестиваля
23.45 Река времени

ТРЕТЬЯ ПРОГРАММА
9.00 ТВ «Мир»
12.00 АТН
18.00 ТВ «Спектр»
21.00 ТВ «Мир»

ТЕЛЕКОМПАНИЯ«ВЕЧЕР»
До 18.00 - ТВ-6 (Москва)
13.00 Док. ф. «Россия, которую мы потеряли»
17.00 Х.ф. «Кин-дза-дза»
20.00 Х.ф. «Случай в квадрате 36-80»

Ежедневно в Барнауле с 21.00 по четвертой программе - московская телекомпания НТВ.

ЛЕЧЕНИЕ НАРУШЕНИЙ ОСАНКИ, СКОЛИОЗА 1-2 ст., ПОДВЫВИХА 1-го шейного позвонка у детей и подростков.
Адрес: 9 дет. поликлиника, каб. 33. Первичный прием: вторник, пятница (с 17 до 19).

АО «МЕГАСТАР»
* пишущие машинки *OPTIMA*
* счетно-денежные машины (широкий выбор)
* кассовые аппараты *SHARP*
Адрес: пр.Строителей, 5. Тел. 22-60-80.

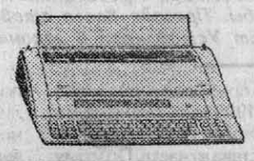

РЕМОНТ телевизоров.
УСТАНОВКА кинескопов.
ПРОДАЖА телевизоров.
Цены 1994 года.
Адрес: г.Барнаул, пр.Ленина, 106 (Дом быта). Тел. 77-48-42.

ТОО «КАСКАД», КРУПНЕЙШИЙ В РЕГИОНЕ ПЕРЕРАБОТЧИК СЕЛЬХОЗПРОДУКЦИИ, ПРОИЗВОДИТ И РЕАЛИЗУЕТ В ЛЮБЫХ ОБЪЕМАХ
МАСЛО подсолнечное
(1 сорт, нерафинированное).
Приобрести подсолнечное масло можно на рынках г.Барнаула из передвижных емкостей.
Оптовиков приглашаем по адресу: Павловский район, п. Новые Зори (Штабка), маслозавод «Каскад» (объем от 1 тонны и выше).
Подробную информацию можно получить по тел.: 8 (211) 35-42-7, 8 (211) 35-28-1.
СПЕШИТЕ ЗАПАСТИСЬ ПОДСОЛНЕЧНЫМ МАСЛОМ ПЕРЕД НАЧАЛОМ СЕЗОНА ОВОЩНЫХ ЗАГОТОВОК.

Реализуем:
ЦЕМЕНТ М-400 в мешках по 50 кг (18500 руб.)
ШИФЕР ВОЛНОВОЙ 1,7х1,1 м (12000 руб.)
БЕЛИЗНУ - 1,5 л (3800 руб.).
Тел.: 44-45-36, 77-70-19.

ТОО «ГАЛА-СЕРВИС» РЕАЛИЗУЕТ:
АВТОШИНЫ:
220х508 (Волжск, ГАЗ-52);
240х508Р (Барнаул, ГАЗ-53);
260х508Р (Барнаул, Н/к, КамАЗ);
280х508Р (Омск, ЛиАЗ, Икарус);
320х508Р (Омск, Д/н, МАЗ);
автокамеры 240х508;
СЕЛЬХОЗШИНЫ:
5,00х10 (сенокосилка);
15,5х38 (Волжск, МТЗ);
720х665 (Д/н, К-701);
АККУМУЛЯТОРЫ:
6СТ-190 (Т-Кур.);
6СТ-90 (Тюмень);
6СТ-75 (Свирск);
6СТ-60 (Свирск);
6СТ-55 (Т-Кур.).
Тел. 26-94-83. Факс: 23-89-11.

ВНИМАНИЮ ПРЕДПРИНИМАТЕЛЕЙ И ЧАСТНЫХ ЛИЦ!
ПО «Сибсельмаш» реализует
МАШИНУ ЧЕСАЛЬНУЮ,
предназначенную для чесания шерсти и пуха.
Возможна отправка багажом, контейнером.
Техническая характеристика
✦ Вариант исполнения - настольный
✦ Производительность в зависимости от перерабатываемого волокна, не более 1 кг/ч
✦ Род тока однофазный, переменный
✦ Частота тока 50 Гц
✦ Номинальное напряжение 220В
✦ Допустимые отклонения от номинального напряжения (+5) -(-15)%
✦ Потребляемая мощность - не более 250 Вт
✦ Габаритные размеры, не более: длина 930 мм, ширина 450 мм, высота 546 мм, масса, не более 113 кг
✦ Цена на июль 1995г. 6,5 млн.руб.
Адрес: 630031, г.Новосибирск-31, ул.Станционная, 38, а/я 25, отдел маркетинга. Тел.: 49-16-08, 41-56-78.

Центр «Пирант» предлагает:
- огнетушители всех типов
- пожарные рукава и стволы
- колонки и гидранты
- мотопомпы
- насосы НШН-600, ПН-40V и другое пожарное оборудование
- аварийно-спасательное оборудование «AMKUS» пр-ва США.

Мы ждем вас по адресу: ул.Пушкина, 74 (пл.Спартака). Тел.: 23-52-06, 23-34-29.

Врач-костоправ «Золотые руки» *СНИМЕТ* головные *БОЛИ* у взрослых и детей, *БОЛИ* при остеохондрозе позвоночника. Обращаться: больница шинников, хирургический корпус, кабинет рефлексотерапии. Проезд троллейбусом N 6 до ост. «Больница шинников». Часы работы - с 15 до 18.

Продаю тракторы: ДТ-75, ЮМЗ-6 кл., ЮМЗ-6 кл/ЭО (с гидроподъемником). Тел.: 24-48-56 (с 9 до 17).

Лечение сексуальных расстройств (снижение потенции, быстрое семяизвержение). Адрес: ул.Юрина, 210-а, поликлиника РТИ, каб. 110, вторник, с 16 часов.

ОРГАНИЗАЦИЯ РЕАЛИЗУЕТ ОПТОМ ТРИКОТАЖ 100% ХЛОПОК!!! ПО САМЫМ НИЗКИМ ЦЕНАМ
* трико детское, взрослое всех размеров - 9000-15000 руб.
* спортивные костюмы детские, взрослые - 15000-29000 руб.
* костюмы летние детские набивные - 9000-10000 руб.
* комбинезоны - 7700 руб.
* белье нижнее детское и взрослое - 3000-10000 руб.
* носки детские - 600-1000 руб.
* носки мужские - 1900-2200 руб.
* гольфы - 1000 руб.
* колготки детские - 3400-4000 руб.
* колготки эластик - 2200-2800 руб.
Тел.: 23-94-56, 22-12-49.

STROITELEV
МЕЛЬНИЦЫ ПЕКАРНИ
Изготавливаем полные технологические линии, соответствующие лучшим аналогам.
Немедленная отгрузка. Монтаж, пусконаладка, обучение персонала, сервисное обслуживание. Продажа комплектующих в розницу.
656056, РОССИЯ, г.Барнаул, ул. Малотобольская, 13.
Тел. (3852) 24-55-73, 24-55-75, 24-55-80, 24-88-28, 24-55-94

ДОМ
Здесь продать квартиру можно очень быстро и надежно, Да и выгодно притом. Обращайтесь в фирму "ДОМ"
Наш адрес: г. Барнаул, пр. Ленина, 73 (ост. к/т "Россия"). Телефоны в рабочие дни (с 8.30 до 17.30): 24-97-81, 26-17-02, 26-17-07.

АЛТАЙСКАЯ ПРАВДА
Газета зарегистрирована Омской региональной инспекцией по защите свободы печати и массовой информации.
Регистрационное свидетельство №41

Учредители: краевое Законодательное собрание и трудовой коллектив редакции

Главный редактор А.А.ХАРЫБИН.
Редакционная коллегия:
А.С.АСТАПОВ, А.П. БОТЬЕВ, В.Г.ГРОХОТОВ (директор государственного издательско-полиграфического предприятия «Алтай»), Л.Н.ИЗВЕКОВА, М.И.ОРЛОВ, В.А.СИНОЛИЦ (ответственный секретарь), А.М.ТЕЛИЦЫН (зам.главного редактора), В.С.УСТИНОВ, Г.В. ХАБАРОВ (зам. главного редактора), О.Н.ШЕВЧУК.

АДРЕС РЕДАКЦИИ:
656049, г.Барнаул, ул.Короленко, 105.
Телефон для справок по редакции: 23-33-69.
Факс: 23-44-30. Телефон по рекламе: 23-34-78.
Наш расчетный счет 609001 в НЭПП - банке 700161751 в ГРКЦ Барнаула МФО 101062

Акционерный АЛТАЙКРЕДИТ-ПРОМБАНК Президент Н. СКРИПНИК

Редакция может публиковать статьи в порядке обсуждения, не разделяя точку зрения автора. За содержание рекламных материалов ответственность несут рекламодатели. Авторы опубликованных материалов несут полную ответственность за точность приведенных фактов, цитат, экономико-статистических данных, собственных имен, географических названий и прочих сведений. Письма, рукописи, фотоснимки, рисунки не рецензируются и не возвращаются.

Газета отпечатана в ГИПП«Алтай».

ТЕЛЕФОНЫ СОБСТВЕННЫХ КОРРЕСПОНДЕНТОВ «АЛТАЙСКОЙ ПРАВДЫ»
в РУБЦОВСКЕ - Г.Г.Русанов - (8-257) 3-14-91;
Л.Н.Стрижкин - (8-257) 2-64-48
в ПОСПЕЛИХЕ - Ю.С.Савельев - (8-256) 22-2-92;
в КУЛУНДЕ - Н.И.Гуртенко - (8-266) 22-4-63;
в КАМНЕ-НА-ОБИ - И.Н.Микуров - (8-214) 2-17-58;
в СМОЛЕНСКОМ - А.А.Гомзяков - (8-236) 21-1-06;
в ЗАРИНСКЕ - Н.А.Смурякова - (8-295) 4-14-53;
в ТАЛЬМЕНКЕ - Б.К.Рождественский - (8-291) 2-76-93;
в БИЙСКЕ - Л.М.Хвостенко - (8-24) 22-78-78.

Газета выходит по вторникам, средам, четвергам, субботам.

ГАЗЕТА НАБРАНА И СВЕРСТАНА В КОМПЬЮТЕРНОМ ЦЕНТРЕ РЕДАКЦИИ АЛТАЙСКАЯ ПРАВДА
Сдано в печать - в 15.00
Выход по графику - 17.30.
Индекс 50300.
ТИРАЖ 146.000 экз.