С праздником Победы, дорогие соотечественники!

СУББОТА, **7 мая** 1994 г.

КРАЕВАЯ МАССОВАЯ ГАЗЕТА

АЛТАЙСКАЯ ПРАВДА

№ 78 (21743) • ГАЗЕТА ВЫХОДИТ С 12 АВГУСТА 1917 ГОДА • Цена в розницу – договорная

ВЕЧНАЯ ПАМЯТЬ, ВЕЧНАЯ СЛАВА

Сколько ночных тревог,
сколько слепящих вьюг,
сколько прошли дорог
мы с тобой, брат и друг.

Сколько трудились мы,
не покладая рук,
чтоб над безбрежьем тьмы
солнечный вспыхнул круг.

Чтобы грядущий день
днем нашей славы стал,
чтоб расцвела сирень
там, где огонь бушевал.

Постановление

О ПОДПИСАНИИ ДОГОВОРА ОБ ОБЩЕСТВЕННОМ СОГЛАСИИ

В связи с тем, что процедура подписания Договора об общественном согласии, предложенная Президентом Российской Федерации, предусматривает подпись руководителей представительных органов власти субъектов Российской Федерации, краевое Законодательное собрание постановляет

1. Отметить, что отдельные положения Договора об общественном согласии не могут способствовать достижению политической стабильности в обществе и преодолению социально экономического кризиса в стране, требуют доработки

2. Председателю краевого Законодательного собрания Сурикову А. А. обобщить замечания, высказанные депутатами в ходе обсуждения Договора об общественном согласии, и подписать Договор, приложив к нему текст замечаний

В случае непринятия решения по указанным замечаниям подпись не имеет юридической силы

3. Договор об общественном согласии и замечания к нему опубликовать в газете «Алтайская правда»

А. А. СУРИКОВ,
председатель Законодательного собрания.

ЗАМЕЧАНИЯ

Алтайского краевого Законодательного собрания к Договору об общественном согласии

Изложить первый абзац II раздела в следующей редакции

«1 Для стабилизации социально-экономической ситуации правительство Российской Федерации обязуется в 1994 году решить следующие первоочередные задачи

- контролировать уровень инфляции» и далее по тексту

Дополнить первый пункт второго раздела следующими положениями

- разрешить вопросы кризиса платежей в государстве,

- рассчитаться с долгами по заработной плате во всех сферах народного хозяйства, которые обусловлены неплатежами государства, впредь не допуская таких ситуаций,

- немедленно рассчитаться с сельскохозяйственными производителями за сданную продукцию,

- осуществлять необходимую поддержку агропромышленного комплекса и всех товаропроизводителей

Указанные во втором и пятом пунктах III раздела федеральные законы принять до 1 июля 1994 года

К восьмому разделу внести дополнение

«Невыполнение любой стороной, подписавшей Договор, одного из пунктов дает право ставить вопрос об освобождении, а также переизбрании этого должностного лица или принятии им решения о добровольной отставке»

Текст Договора об общественном согласии публикуется на 2-й стр.

Инф-досье

Российские авиастроители

предложили двум японским компаниям принять участие в создании нового аэробуса Ил-96М, способного перевозить 386 пассажиров на расстояние до 12,5 тыс. километров. Приглашение к сотрудничеству получили производитель авиационного оборудования «Джамко» и крупная торговая фирма «Итотю», сообщает сегодня газета «Нихон Кэйдзай».

Власти китайского города Гуйлинь

потратили 60 тыс. юаней (почти 7 тыс. долларов США), чтобы спасти от высыхания фиговое дерево, которому насчитывается 1400 лет. Затраты и усилия гуйлиньцев окупятся сторицей, поскольку поражающее огромными размерами и преклонным возрастом древнее фиговое дерево ежегодно привлекает «под свою крону» не менее полутора миллионов китайских и зарубежных туристов, сообщает агентство Синьхуа.

Президент Республики Корея

Ким Ен Сам посетит с официальным визитом Российскую Федерацию в период с 1 по 4 июня по приглашению Президента Бориса Ельцина, а также Республику Узбекистан - с 4 по 6 июня по приглашению президента Ислама Каримова.

Президент США Клинтон,

который примет участие в торжествах во Франции, посвященных 50-летию высадки союзников в Нормандии, выступит 7 июня с речью в Национальном собрании Франции. Он станет вторым в истории (после Вудро Вильсона) президентом США, выступавшим в нем в 1919 году.

ИТАР-ТАСС

Пресс-конференция

... каждый час Дума думает о нас?

Депутаты Государственной Думы Владимир Рыжков, Алексей Сарычев, Александр Назарчук и Владимир Бессарабов встретились в прошедший четверг с журналистами краевого центра.

В. Рыжков, в частности, сообщил о принятом Думой Законе «Об индексации пенсий». С мая размер пенсий увеличится на 30 процентов. Кроме того, индексация пенсий теперь будет проводиться не реже, чем один раз в три месяца. То есть четырежды за год.

Интерес вызвало его сообщение о принятии правительством постановления «О государственных долговых товарных обязательствах». Речь идет о всем известных облигациях на покупку товаров повышенного спроса и об отоваривании чеков «Урожай-91» и «Урожай-92». Предложено Министерству финансов выкупить (по желанию владельцев этих облигаций) эти товары по сложившейся сегодня рыночной стоимости. Кроме автомобилей. По автомобилям установлена стоимость, исходя из 60 процентов действующих цен. По урожайным же чекам можно будет приобрести автомобиль по цене, равной 70-кратной номинальной стоимости. А если учесть, что за это время их цена увеличилась в тысячу и более раз, то покупка авто по чекам выглядит весьма выгодной.

А. Сарычев сообщил журналистам, что Думой принят во втором чтении Закон об изменениях в Уголовном и Уголовно-процессуальном кодексах. Закон предусматривает усиление ответственности за корыстные преступления, грабеж, разбой, кражу личного имущества, завладение транспортными средствами и т. д.

А. Назарчук проинформировал собравшихся о работе Комитета по земельной реформе. Комитет в мае вынесет на рассмотрение Думы Земельный кодекс, Закон о сельскохозяйственной кооперации и Закон о коллективном сельском хозяйстве.

А. Назарчук особо выделил такой момент. Сейчас государство задолжало краю за зерно-93 13 млрд. рублей. Есть Указы Президента «О регулировании земельных отношений», «О либерализации зернового рынка», соответствующее постановление правительства, где записано, что при заключении контракта с крестьянами им в течение месяца авансом выплачивается 50 процентов за продукцию. Так, сейчас в расходной части бюджета оставлено 5 триллионов 600 миллиардов рублей на создание федерального и региональных продовольственных фондов. Алтайскому краю для внутренних нужд требуется 900 тыс. тонн зерна. Денег для этого в краевом бюджете нет. Так что вся надежда на то, что Дума все-таки примет Закон о бюджете страны. Тогда край получит аванс на создание продовольственного фонда.

Депутат В. Бессарабов в своем выступлении подчеркнул. Дума сейчас начала работать. Депутаты, входящие в разные фракции, все больше и больше находят точки соприкосновения. Но не все ладно и во взаимоотношениях с правительством, и с президентской командой. Они, по словам В. Бессарабова, оказались не готовы к плодотворной работе с Думой, в частности, проектов законов на слушание в Думу от них поступает мало.

Все бы ничего, да концовка пресс-конференции была несколько скомкана. В. Рыжков критически отозвался о работе сессии краевого Законодательного собрания, на котором он не присутствовал. Потом депутаты, забыв про журналистов, затеяли между собой дискуссию. Ну точь-в-точь заседание Думы в миниатюре.

После напоминания руководителя краевой пресс-службы Дмитрия Негреева, что, мол, здесь пресс-конференция, а не место для споров, депутаты успокоились и поблагодарили журналистов за внимание. На том и разошлись.

Василий УСТИНОВ.

Телеграмма в номер

7 мая - День работников связи. Поздравляем связистов края с профессиональным праздником. Желаем трудовых успехов, крепкого здоровья, счастья, благополучия.

Управление федеральной почтовой связи Алтайского края.

Впервые в Барнауле

состоялись тендерные торги по строительству аэропорта, в которых приняли участие 4 претендента из Австрии, Югославии, Казахстана и России. Одним из условий тендера являлась работа с высоким качеством и в максимально сжатые сроки. Победила австрийская фирма «Римака».

Операции с казахстанским тенге

4 мая в Барнауле проводились только Алтаисбербанком. Курс этой валюты составлял там 45 рублей при покупке и 50 рублей при продаже. По мнению специалистов, это весьма заниженные котировки тенге по сравнению с курсом черного рынка, где продажа этой денежной единицы ведется в среднем по 60 рублей. В банках столицы Казахстана 4 мая средневзвешенный курс тенге составил 55 рублей (скупка) и 58 рублей (продажа).

Банкфакс.

Уважаемые земляки! Дорогие ветераны!

Сорок девять лет назад закончилась Великая Отечественная война - жестокая и беспощадная. Наш край внес достойный вклад в дело Победы. Воины алтайцы прошли от Москвы до Берлина, труженики тыла сделали все возможное, чтобы приблизился этот день.

В День Победы мы чтим героев фронта и тыла. Их подвиг бессмертен.

Желаем вам, дорогие ветераны, счастья и здоровья. Пусть приближающееся 50-летие Победы будет для вас мирным и более благополучным.

А. СУРИКОВ, председатель Алтайского краевого Законодательного собрания.

Л. КОРШУНОВ, глава Администрации Алтайского края.

Н. ШУБА, представитель Президента РФ по Алтайскому краю.

Вести

Сырку бы отведать... турецкого

Рубцовчан не раз баловал городской молокомбинат новыми видами сыров с оригинальными технологиями наподобие «Радонежского». И вот на сей раз еще одна приятная новинка - турецкий сыр.

Турки у нас готовы закупать в неограниченном количестве сыворотку, которая в России пока не находит широкого применения. А попутно производить сыр по национальной турецкой технологии. Оборудование для производства такого сыра уже установлено.

Г.РУСАНОВ.
г.Рубцовск.

А тут, ко всему прочему, еще и клещ

Весна к сожалению приносит не только радости. По клещевому энцефалиту Заринск и Заринский район одни из самых неблагополучных в крае. На сегодняшний день в санэпидстанцию обратились 14 укушенных. Столь неблагополучно обернулись для них ранние прогулки в лес. Медработники оказывают неотложную медицинскую помощь. Однако этого могло и не случиться, если бы заринцы соблюдали элементарную осторожность.

Н.СМУРЯКОВА.
г.Заринск.

Будет продан с аукциона. В Москве

Акционерное общество «Курское» не имеет сегодня средств, чтобы завершить строительство своего пивзавода. Свои дела оно решило поправить с помощью аукциона в Москве. К нему готовится соответствующая документация, включающая фотоэкспозицию завода. Ориентировочно полная стоимость его шесть миллиардов рублей.

Н.ГУРТЕНКО.
Кулундинский район.

ПОГОДА

Сегодня днем в крае и Барнауле переменная облачность, местами по краю грозы. Ветер западный, умеренный. Температура днем плюс 20-25.

8 мая характер погоды существенно не изменится.

9 мая местами пройдут слабые дожди. Ветер западный, умеренный. Температура 8 мая ночью плюс 6-11, местами плюс 16; днем - плюс 16-21, местами плюс 26; 9 мая ночью плюс 3-8, местами 13; днем - плюс 10-15.

Глазные капли появились

Страдаю глаукомой, а в наших аптеках уже давно нет пилокарпина. В чем причина, когда он появится?

Л. Дмитриенко,
г. Барнаул.

На это письмо и другие запросы аналогичного характера отвечает начальник отдела маркетинга Алтайского государственного предприятия «Фармация» **Л. Гордиенко:**

Действительно, из-за отсутствия сырья заводы России временно не изготавливали глазные капли пилокарпина гидрохлорид. В настоящее время капли поступили в аптеки края и отпускаются по рецептам врачей.

Неблагоприятные дни и часы в мае: 11(16-17), 16(12-14), 18 (18-19), 24(11-13), 31(18-19).

Инф-досье

Главным и печальным событием

вчерашнего дня в Бразилии стало прибытие в город Сан-Паулу «Боинга» с телом знаменитого бразильского гонщика Айртона Сенны, погибшего на этапе чемпионата мира по автогонкам «Формула-1» в Имоле (Италия). В Бразилии продолжается 3-дневный траур, объявленный правительством в понедельник в связи с гибелью автогонщика. Это - уникальный случай в бразильской истории, поскольку по конституции этой южноамериканской страны 3-дневный общенациональный траур объявляется лишь в случае кончины главы государства.

Ни под каким давлением

Индия не свернет ни свои ядерные исследования, ни ракетную программу. «Не может быть и речи о каких-либо компромиссах по вопросам, затрагивающим интересы национальной безопасности», - заявил премьер-министр Индии Нарасимха Рао.

Около ста тысяч случаев

заражения вирусом СПИДа зарегистрированы в странах Европейского союза, и болезнь продолжает распространяться. Эту тревожную тенденцию отметил в понедельник член европейской комиссии Патрик Флинн, который объявил о решении комиссии выделить 1,3 миллиона экю из бюджета союза на финансирование десяти проектов программы борьбы против СПИДа.

ИТАР-ТАСС.

В горячих точках СНГ

...Когда рядом российский солдат

Как уже сообщала наша газета, Алтайский край и Томск оказали гуманитарную помощь российским пограничникам, которые служат в Таджикистане. Женщины из комитетов солдатских матерей не без военных конечно, сами доставили продукты питания, медикаменты, постельное белье, книги и другие необходимые вещи на погранзаставы Пянджского, Московского и Хорогского погранотрядов. В составе группы были и алтайские журналисты. Специальные корреспонденты «Алтайской правды» три дня прожили на границе, познакомились с бытом солдат и офицеров, встречались с земляками, которые проходят срочную службу или приехали в Таджикистан по контракту. Они защищают таджикскую границу от афганских моджахедов, а если подумать глубже, то и российские рубежи тоже.

В Таджикистане войны вроде бы нет, есть, как говорят военные, «обстановочка». Но то, что происходило здесь в 90-92 годы, местное население называет не «событиями», как звучало в некоторой российской прессе, а гражданской войной. Таджики так и говорят - «это было до войны» или - «это случилось сразу после войны». Такое вот у них теперь исчисление времени.

Душанбе поражает чистотой. Ощущение такое, что улицы по нескольку раз в день метут и моют. И как контраст - выстрелы, особенно вечером и ночью. БТРы, люди в пограничной форме. Ну, а на границе. Те, кто внимательно следит за поступающей из Таджикистана информацией, знают, что почти каждый день там случаются ЧП, нередко гибнут люди. Горько думать об этом, особенно горько в сегодняшний день. Но факт есть факт.

Фотокорреспондент «Алтайской правды» Андрей Каспришин во время поездки отснял несколько фотосюжетов о неспокойной жизни наших пограничников.

А Надежда Храмцова пишет «Таджикский дневник», с которым, а заодно и с фоторепортажами, читатели смогут познакомиться в следующих номерах газеты.

Душанбе – Барнаул.

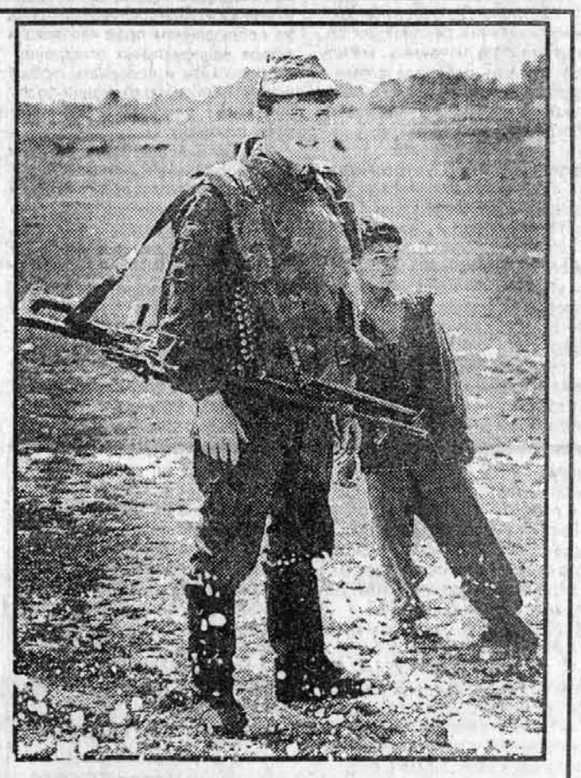

НА СНИМКЕ: таджикскому мальчику спокойнее, когда рядом российский солдат.

Реклама

Срочно продаю садовый участок (10 соток, вода, все посадки, 5-тонный контейнер) в сад-ве «Огоньки». Цена 1 млн. 200 тыс. руб. и садовый уч-к (8 соток, вода, посадки, фундамент под домик) в сад-ве «Искра». Цена договорная.
Тел. 26-81-08 (после 18).

В Алтайское КРУ Россбербанка приглашаются на работу специалисты с высшим образованием, знающие налоговое законодательство. **Обращаться по телефону 24-67-36, 77-83-17.**

ГИДРОЛОГИ СООБЩАЮТ. Уровень воды в р. Обь у г. Барнаула 338 см над нулем графика водомерного поста. Температура воды плюс 8,4 градуса. Ожидается понижение уровня.

Объявления

ПРОДАЮТСЯ
седла кавалерийские,
упряжь конская,
подковы,
гвозди подковные.
Тел. 51-45-82

АООТ «ОБНОВЛЕНИЕ» по выпуску швейных изделий предлагает:

- телогрейка взрослая - 15 006 руб
- телогрейка детская - 8 500 руб
- костюмы рабочие - 11 685 руб
- халаты темные и белые - 7 900 и 7 400 руб
- верхонки х/б - 775 руб
- костюмы сварщиков брезентовые - 27 000 руб

и многое другое.
Цены указаны с учетом НДС и спецналога.
Юридическим лицам даем товар под реализацию.
При реализации за наличный расчет предоставляется скидка.
Обращаться: пр. Социалистический 116-а.
Тел. 22-98-84.

ВНИМАНИЕ! Приглашаем к сотрудничеству людей немецкой национальности, занимающихся художественно-прикладным творчеством с дальнейшей реализацией вашей продукции в Германии.
Тел. в Новосибирске (3832-2)61-56-07, 69-27-47

ДОГОВОР ОБ ОБЩЕСТВЕННОМ СОГЛАСИИ

Сегодня России как никогда необходимо общественное согласие. Слишком сложны и трудны задачи, стоящие перед обществом, чтобы расточать его силы в политическом противоборстве. Диалог, поиск точек соприкосновения и общих позиций, разумные компромиссы должны стать фундаментальной нормой общественной и политической жизни.

Наша общая цель - сделать Российскую Федерацию процветающим государством, пользующимся высоким авторитетом на международной арене, государством, в котором живут свободные люди, гордые своей историей, своим настоящим, уверенно смотрящие в будущее. Достичь ее можно лишь на путях общественного согласия, складывающегося на основе уважения достоинства человеческой личности, различных политических убеждений, национальных, культурных и религиозных традиций.

Во имя общественного согласия Президент Российской Федерации, Совет Федерации Федерального Собрания Российской Федерации, Государственная Дума Федерального Собрания Российской Федерации, Правительство Российской Федерации, субъекты Российской Федерации, Общественная палата при Президенте Российской Федерации, политические партии, профсоюзы, другие общественные объединения, религиозные объединения (далее - Участники Договора)

действуя в соответствии с Конституцией и законами Российской Федерации,

ставя общие интересы выше групповых, партийных, ведомственных, региональных,

исключая возможность разрешения возникающих в обществе проблем через насилие в каких бы то ни было формах,

заключают настоящий Договор.

I. Достижение политической стабильности в обществе

1. Участники Договора обязуются в своей деятельности строго придерживаться приоритета прав и свобод человека, уважения прав народов, принципов демократии, правового государства, разделения властей, федерализма.

Участники Договора исходят из того, что политическая жизнь общества должна развиваться в рамках Конституции Российской Федерации.

Участники Договора считают, что в Конституцию должны вноситься только такие изменения, которые будут способствовать стабилизации обстановки в обществе. При этом Участники Договора в ходе подготовки предложений будут использовать согласительные процедуры. Участники Договора считают основными направлениями изменения Конституции: усиление гарантий прав человека, совершенствование системы разделения властей, местное самоуправление, развитие федерализма.

Участники Договора берут на себя обязательство не инициировать политических кампаний с целью проведения досрочных, не предусмотренных Конституцией, выборов федеральных органов власти.

2. Совет Федерации, Государственная Дума берут на себя обязательство принять в ближайшее время законодательство о выборах, законы о референдуме, о партиях, о праве граждан на объединение, законы, определяющие порядок проведения митингов, шествий, демонстраций.

3. Участники Договора обязуются принимать все необходимые меры для обеспечения стабильности в стране, без которой невозможен выход из экономического кризиса.

Организаторы митингов, демонстраций, органы власти и правопорядка на местах берут на себя не только юридическую, но и морально-политическую ответственность за обеспечение мирного характера этих акций и за их проведение в строгом соответствии с действующим законодательством.

4. Участники Договора считают, что Президент Российской Федерации, руководители федеральных государственных органов должны поддерживать постоянный диалог с обществом, политическими партиями, движениями и другими общественными объединениями.

5. Участники Договора считают, что величие российской истории с ее героическими и трагическими страницами обязывает избегать упрощенных и оскорбительных оценок прошлого, не допускать искажения исторических фактов.

6. Участники Договора обязуются всемерно содействовать укреплению международного авторитета и обороноспособности России, проведению единого внешнеполитического курса страны.

II. Преодоление социально-экономического кризиса

1. Для стабилизации социально-экономической ситуации Правительство Российской Федерации обязуется в 1994 году на основе законодательства Российской Федерации и в пределах своих полномочий решить следующие первоочередные задачи:

- снизить уровень инфляции и контролировать ее;
- добиться повышения инвестиционной активности и создать предпосылки для экономического подъема;
- разработать концепцию налогообложения, стимулирующего развитие производства;
- создать условия для реализации прав собственников и формирования конкурентной среды;
- развернуть структурную перестройку экономики, имея в виду преодоление структурных деформаций, приспособление к платежеспособному спросу с минимумом потерь и издержек, интеграцию российской экономики в мировое хозяйство;
- создать приемлемые экономические условия для функционирования агропромышленного комплекса, осуществлять реформы на селе преимущественно на основе экономических методов, максимально исключая административные меры;
- принять меры по ликвидации бюджетной задолженности по выплате заработной платы;
- проводить активную социальную политику, направленную на стабилизацию и последующее повышение жизненного уровня, адаптацию трудоспособного населения к новым условиям, адресную защиту наиболее уязвимых его слоев от негативных проявлений переходных процессов, снижение уровня дифференциации доходов населения, реализацию принципов социального партнерства.
- разработать Федеральную программу содействия занятости населения и другие социальные программы и организовать их выполнение.

2. Президент Российской Федерации, Совет Федерации, Государственная Дума, Правительство Российской Федерации обязуются стимулировать процессы интеграции в рамках СНГ и укреплять позиции России на мировом рынке.

3. Совет Федерации, Государственная Дума обязуются на основе согласованного с Президентом Российской Федерации и Правительством Российской Федерации плана законопроектной деятельности принять законы, призванные обеспечить преодоление социально-экономического кризиса, в том числе конституционный закон о Правительстве, закон о бюджете на 1994 год, гражданский кодекс, земельный кодекс, кодекс законов о труде, закон о свободных экономических зонах, законы о банковской деятельности и организации эффективной платежной системы, законы, направленные на совершенствование системы налогообложения, законы о рынке ценных бумаг, о прожиточном минимуме.

4. На время проведения мер по стабилизации экономики

профсоюзы и их объединения обязуются не проводить и не участвовать в организации забастовок в целях перераспределения бюджетных средств, выделения отдельным отраслям или территориям дотации, льгот по государственным кредитам или налогообложению, в иных целях, не имеющих непосредственного отношения к вопросам заработной платы, условий труда, сохранения рабочих мест.

государственные хозяйственные органы, объединения товаропроизводителей и предпринимателей обязуются воздерживаться от неоправданных остановок производственной деятельности, не нарушать обязательств перед работниками, поставщиками и покупателями, бюджетом и банками, участвовать в заключении коллективных договоров и соглашений.

- органы государственной власти, объединения товаропроизводителей и предпринимателей обязуются использовать согласительные процедуры для урегулирования трудовых конфликтов, предоставлять профсоюзам достаточную информацию о состоянии соответствующих бюджетов, положении предприятий, обеспечивать профсоюзам организационную возможность для их уставной деятельности.

5. Участники Договора придают важное значение реализации соглашений, заключенных между профсоюзами работодателями и Правительством Российской Федерации в том числе Генерального соглашения на 1994 год.

III. Упрочение федеративного устройства

1. Президент Российской Федерации, Совет Федерации, Государственная Дума и Правительство, субъекты Российской Федерации обязуются принять меры по

- укреплению единства экономического, политического и правового пространства Российской Федерации,
- организации и поддержанию единого рынка труда на основе неукоснительного соблюдения законодательства о труде, международных договоров и конвенций, заключенных Российской Федерацией,
- координации деятельности органов власти субъектов Федерации в решении задач, выходящих за рамки отдельных регионов, согласованности действий федеральных органов власти и органов власти субъектов Федерации в решении общенациональных задач,
- компенсации регионам в случае, если федеральные органы власти в пределах своей компетенции принимают решения, приводящие к уменьшению доходов или увеличению расходов бюджетов регионов.

2. Совет Федерации, Государственная Дума обязуются в течение текущего года принять федеральные законы

- о более детальном разграничении предметов ведения и полномочий между Российской Федерацией и ее субъектами,
- об общих принципах организации представительной и исполнительной власти субъектов Федерации.

3. Участники Договора подчеркивают, что реализация прав субъектов Федерации возможна только при обеспечении государственной целостности России, ее политического, экономического и правового единства.

4. Участники Договора признают необходимость расширения экономической самостоятельности субъектов Федерации путем укрепления налоговой базы их бюджетов и федеральных гарантий среднедушевого минимума бюджетного обеспечения региона за счет Федерального фонда субвенций.

Субъекты Федерации подтверждают свою ответственность за сбор федеральных налогов на их территории и направление этих средств в федеральный бюджет.

5. В целях укрепления местного самоуправления Совет Федерации, Государственная Дума обязуются разработать и принять федеральные законы, устанавливающие

- общие принципы организации органов местного самоуправления,
- гарантии самостоятельности органов местного самоуправления в решении вопросов местного значения,
- обеспечение местного самоуправления самостоятельной налоговой базой и правом устанавливать нормативы платежей в свой бюджет при гарантиях бюджетного минимума со стороны государства,
- права органов местного самоуправления на участие в решении общерегиональных и общероссийских проблем.

IV. Национальные отношения

1. Участники Договора обязуются обеспечивать

- поддержку равных прав всех народов на их национальное развитие,
- поддержку национальных культур и языков,
- поддержку национальных ассоциаций, объединений, земляческих и других национально-культурных объединений.

развитие многонационального российского общества в режиме диалога, мирное решение конфликтов, отказ от территориальных притязаний друг к другу внутри государства и применения силы в решении спорных вопросов, кроме необходимых мер со стороны государства при нарушении прав человека,

- создание механизмов реализации Закона о реабилитации репрессированных народов.

2. Участники Договора обязуются строго придерживаться принципа, согласно которому источником власти на всей территории Российской Федерации является многонациональный народ. Ни одна этническая общность не обладает исключительным правом контроля над территорией, институтами власти и ресурсами.

3. Участники Договора подчеркивают необходимость защиты интересов малочисленных народов. Проведение социально-экономических преобразований в районах их традиционного проживания должно сопровождаться комплексом мер по сохранению культурно-исторической и природной среды обитания этих народов.

4. Участники Договора считают необходимым усилить государственный и общественный контроль за соблюдением прав человека в сфере национальных отношений, не допускать и пресекать любые проявления дискриминации по этническому, расовому и религиозному признаку.

5. Органы государственной власти признают своей обязанностью активно защищать права и интересы россиян, проживающих в других государствах, принимать и обустраивать вынужденно переселяющихся в Россию соотечественников, оказывая им всестороннюю поддержку.

V. Безопасность гражданина и общества.

1. Участники Договора считают наиважнейшей задачей обеспечение личной безопасности граждан, борьбу с организованной преступностью и коррупцией.

Совет Федерации, Государственная Дума обязуются в течение текущего года создать необходимую законодательную базу, в том числе для укрепления правоохранительных органов.

2. Участники Договора в соответствии с Конституцией Российской Федерации выступают против создания политическими партиями, движениями и общественными объединениями каких бы то ни было вооруженных и военизированных формирований, а при наличии таковых - за их немедленное расформирование.

3. Участники Договора рассматривают как противоправные и безнравственные попытки привлечь силовые структуры государства для поддержки политических программ и требований.

4. Участники Договора считают насущной задачей разработку конкретных мер по следующим направлениям:

- укрепление и повышение эффективности деятельности силовых структур государства в соответствии с реальными потребностями обеспечения безопасности гражданина и государства,
- правовое и материальное обеспечение деятельности силовых структур государства и установление над ними гражданского контроля, включая реформу военного судопроизводства, формирование кадровой политики, обеспечение открытости бюджетных расходов в соответствии с международными нормами,
- обеспечение жесткого контроля за перемещением грузов и лиц через границы с целью исключения незаконного вывоза из страны материальных и культурных ценностей, ввоза оружия, наркотиков и экологически опасных грузов,
- создание необходимых материальных условий и усиление ответственности правоохранительных органов за обеспечение законности и правопорядка,
- оздоровление окружающей среды в экологически неблагополучных районах.

5. Для формирования согласованной государственной политики в сфере безопасности Участники Договора признают целесообразным участие в работе Совета Безопасности Российской Федерации председателей Совета Федерации и Государственной Думы, а также привлечение к работе в межведомственных комиссиях Совета Безопасности представителей соответствующих комитетов палат Федерального Собрания.

6. Органы государственной власти обеспечивают возможность участия политических партий, движений, общественных объединений в разработке концепции национальной безопасности.

VI. Нравственность, наука, образование и культура

1. Участники Договора подчеркивают, что любовь к Отечеству, свобода и нравственный долг перед обществом, творческий труд, все общечеловеческие ценности, духовные и нравственные традиции многонационального народа Российской Федерации должны стать основой ее возрождения. Участники Договора обязуются словом и делом утверждать нормы нравственного поведения в политике, экономике, общественной жизни. Особая роль в этом принадлежит средствам массовой информации, учреждениям образования, науки, культуры, религиозным организациям, усилия которых должны поддерживаться государством и обществом.

2. Участники Договора обязуются вести согласованную политику в области нравственного, духовного, культурного, патриотического и эстетического воспитания детей и молодежи. Изыскивать возможности для стимулирования детского и юношеского творчества, физического воспитания и спорта, организации досуга детей и подростков, для чего поощрять соответствующие действия общественных объединений и иных организаций.

3. Органы государственной власти в субъектах Федерации обязуются содействовать сохранению системы бесплатного полного среднего среднего специального и профессионально технического образования, а также не допустить снижения существующего уровня финансирования высшего образования, поощрять создание негосударственных учреждений высшего образования, готовящих специалистов для жизненно важных областей экономики, общественной жизни, науки, культуры, образования.

4. Участники Договора предпримут все меры для преодоления кризиса отечественной науки. Накопленный научный потенциал является достоянием российского общества.

Федеральные органы власти обязуются изыскивать средства для финансирования учреждений науки и культуры на достаточном уровне.

5. Совет Федерации, Государственная Дума обязуются принять законы, обеспечивающие налоговые и другие льготы в отношении учреждений науки, культуры, образования, здравоохранения, организации ветеранов и инвалидов, закон о благотворительной деятельности и благотворительных организациях.

6. Участники Договора обязуются содействовать созданию общенационального фонда поддержки российских талантов, финансирование деятельности которого будет осуществляться силами государства, общественных, коммерческих и иных структур.

7. Федеральные органы власти обязуются разработать общероссийскую программу по обеспечению культурных и иных связей с этническими россиянами, проживающими за рубежом, и их общественными объединениями.

VII. О реализации настоящего Договора

Для обсуждения наиболее важных вопросов реализации настоящего Договора Президент Российской Федерации проводит регулярные встречи с представителями организации и учреждений, подписавших Договор.

Для ведения постоянной координационной работы создается Согласительная комиссия, состоящая из полномочных представителей Президента Российской Федерации, Правительства, Совета Федерации, Государственной Думы, субъектов Федерации, фракций и групп Государственной Думы, Общественной палаты при Президенте Российской Федерации, политических партий, профсоюзов, иных общественных объединений, казачества.

Согласительная комиссия организует работу совещаний «круглых столов» и временных рабочих групп из представителей Участников Договора, готовит вопросы для встреч с Президентом Российской Федерации.

В развитие Договора будут разрабатываться приложения и протоколы, конкретизирующие его отдельные положения и являющиеся неотъемлемой частью Договора после их подписания его Участниками.

Участники Договора подчеркивают, что выполнение настоящего Договора должно осуществляться строго на базе действующей Конституции и законов Российской Федерации.

VIII. Ответственность Участников, подписавших настоящий Договор

Участники, подписавшие настоящий Договор, сознают свою высокую ответственность перед обществом за выполнение взятых на себя обязательств.

Согласительная комиссия контролирует соблюдение положений, закрепленных настоящим Договором.

Для освещения средствами массовой информации хода выполнения настоящего Договора его Участниками обеспечивается полная информация.

IX. Процедура подписания Договора

Настоящий Договор подписывается Президентом Российской Федерации, Председателем Совета Федерации Федерального Собрания, Председателем Государственной Думы Федерального Собрания, Председателем Правительства, главами республик, главами администрации, руководителями представительных органов власти субъектов Российской Федерации или их полномочными представителями, а также руководителями фракций политических партий, общественных объединений, представленных в Государственной Думе, профсоюзов и их объединений, религиозных объединений, Общественной палаты при Президенте Российской Федерации, руководителями Российской академии наук, казачества, после чего Договор открывается для подписания другими его Участниками.

X. Срок действия Договора и условия присоединения к нему новых Участников

Настоящий Договор заключается сроком на два года и может быть продлен при согласии Участников, подписавших его.

Договор открыт для подписания представителями общественных объединений в течение срока его действия.

XI. Заключительные положения

Участники Договора едины в том, что установление общественного согласия в России, процесс к активному участию в котором приглашаются все силы общества, придерживающиеся принципов настоящего Договора.

Участники Договора обращаются ко всем конструктивным силам Российской Федерации с призывом поддержать настоящий Договор и способствовать его реализации. Участники Договора выражают уверенность, что за два года удастся преодолеть трудности и вывести страну из экономического кризиса, улучшить жизнь россиян, создать предпосылки для роста благосостояния.

* * *

Настоящий Договор открыт для подписания 28 апреля 1994 года.

УТОЧНЕНИЕ

В связи с публикацией редакцией газеты «Алтайская правда» 9 апреля 1994 года в N 62 интервью журналиста М. Денисова с прокурором Павловского района В. Литовка «Обязательное или добровольное. Выбор за нами?» Территориальный фонд обязательного медицинского страхования сообщает:

по Павловскому району Павловским филиалом ТФОМС собрано страховых взносов на обязательное медицинское страхование в 1993 г. 235.4 млн рублей, в первом квартале 1994 г. 116.7 млн рублей.

Выплачено из единого краевого фонда обязательного медицинского страхования по договорам с медицинскими учреждениями Павловского района в 1993 г. - 140329300 рублей, в первом квартале 1994 г. - 78600000 рублей.

12 августа 1993 г. ТФОМС Алтайского края заключил с Павловской администрацией договор N 36 о предоставлении кредита на приобретение санитарного транспорта (на сумму 13 млн. руб.).

Согласно этому договору ТФОМС оплатил приобретение двух единиц санитарного транспорта для Павловской ЦРБ (по счетам, представленным районной администрацией товариществу с ограниченной ответственностью «Медснаб» - 8300000 рублей, акционерному обществу «Павловский авторемзавод» - 5498200 рублей (итого на сумму 13798200).

Машины поставлены на баланс Павловской ЦРБ.

Н. ПИСЬМЕННАЯ,
и. о. исполнительного директора ТФОМС.

ЧЕРЕЗ ОБЬ, В «ЗАРУБЕЖЬЕ» - ТОЛЬКО ВЕРТОЛЕТОМ

Поселок Иню можно считать «зарубежьем». А все потому, что две реки - Обь и Иня весной почти на целый месяц полой водой перекрывают путь к поселку - ни пройти, ни проехать, разве только вертолетом. Но «островитяне» не горюют. Продукты и все другое им завезли заранее. Лесхоз скоро приступит к посевной: на двухстах гектарах высадит саженцы-трехлетки сосны. Еще он собирается гнуть дуги, мастерить телеги, сани и торговать всем этим товаром уже с «дальним зарубежьем».

Б. РОЖДЕСТВЕНСКИЙ.
Шипаболинский район.

Полевая почта "АП"

Из писем фронтовиков

ДРУЖБА НАРОДОВ СПАСЛА СТРАНУ

Оглядываясь на военное лихолетье я с душевной теплотой вспоминаю дружбу людей разных национальностей. Мы горели одним желанием - спасти свое Отечество, свои семьи, свои народ от истребления и рабства.

В июне 1941 года с Алтая уезжали полки 107 стрелковой дивизии. За годы войны в ее состав вливались украинцы, белорусы, казахи, грузины. Можно назвать имена армян, азербайджанцев, удмуртов, якутов, которые стойко сражались вместе с сибиряками. Помню автоматчик карел Александр Лебедев отличился в сентябрьских боях сорок второго года. Своей отвагой прославился татарин снайпер Салых Шахамедов.

И не было тогда различия по национальному признаку, ценились такие человеческие качества, как храбрость, честность, взаимовыручка, товарищество. Эти качества единого советского народа помогли отстоять нашу общую Родину. Очень хочется, чтобы об этом не забывали сегодняшние политики.

М. ГРИН.
г. Барнаул.

«Я БЫЛ РАССТРЕЛЯН ПОД БЕРЛИНОМ»

25 апреля 1945 года нас восемь бойцов фашисты окружили в пригороде Берлина и расстреляли в упор. Я чудом остался жив, подобрала меня разведка, отправила в медсанбат. Долго лечился. Вернулся домой и узнал, что триста сорок мужчин из нашего села отдали свою жизнь во имя спасения родины.

Я прожил нелегкие годы, четыре раза был ранен, перенес десять операций. Теперь мы ветераны стареем год от года, уходят из жизни бывшие однополчане. А у меня все пережитое складывается в стихи, их накопилось много на разные темы. Этим увлечением и живу. Возможно откликнутся те, кто меня помнит?

К. КОПЛИК,
инвалид войны.
Село Верх-Марушка
Целинного района.

УЛИЦА БАРНАУЛЬСКАЯ...

Если выйти с вокзала города Калининграда, можно увидеть название улицы - Барнаульская. История названия следующая. В годы Великой Отечественной войны, когда город назывался Кенигсбергом, здание вокзала и прилегающие к нему станционные строения брали штурмом гвардейцы 5-й стрелковой дивизии, которая формировалась в Барнауле.

Есть в городе и памятник под названием «1200». Высечены имена и фамилии погибших при взятии Кенигсберга. А на большом монументе надпись: «Ваша воля была непреклонной. Ваша слава будет бессмертной».

Мне, как участнику боев, довелось посетить город в мирные времена. Любому приезжему покажут дорогу на так называемый Гвардейский проспект, где находится этот памятник. Там играет траурная музыка, горит вечный огонь.

В. ГЛЫБИН.
г. Владимир.

ПАТРИОТИЗМ НЫНЧЕ НЕ В МОДЕ?

В крае развернулась подготовка к 50-летию Победы в Великой Отечественной войне, проходят встречи ветеранов в школах и других учебных заведениях, публикуются выступления в краевой печати, цикл передач по истории Великой Отечественной войны проводит краевое радио. Но все таки меня, как и многих лекторов краевого общества «Знание», не покидает тревога. Не утихают попытки подвергнуть сомнению факты, ставшие военной историей, развенчать подвиги героев, которыми мы много лет гордились. Кому то очень хочется, чтобы люди забыли о Великой Отечественной войне и называли ее просто второй мировой, не вспоминали о миллионах советских граждан, которые отдали свои жизни за Отечество. Но мы не Иваны, не помнящие родства, не духовные оборвыши, которых может подхватить любым ветром и понести в любую сторону.

В секции военно-патриотического воспитания общества «Знание» свыше полутора десятков высококвалифицированных лекторов-участников Великой Отечественной войны, которые знают о войне не понаслышке или из весьма сомнительных публикаций. Они могут нести людям полную правду о войне. Жизнь утверждает, не уменьшается, а растет число людей, желающих эту правду знать.

Лекторы просили меня передать их убедительные просьбы-пожелания к творческой интеллигенции края: не пожалеите сил и времени для рассказа о героях войны и труда, наших земляках.

Хотелось бы, чтобы на экранах кинотеатров появились фильмы, рассказывающие о войне. Взамен импортных боевиков.

А. ОБУХОВ,
председатель секции военно-патриотического воспитания общества «Знание».

СПАСИБО ЗА ВНИМАНИЕ

Думаю, что все блокадники Железнодорожного района присоединятся к словам благодарности организаторам вечеров встреч в честь 50-летия блокады Ленинграда. Это районный совет ветеранов-блокадников и администрация района. Вечера состоялись очень теплые и интересные. Мы в большинстве своем уже старые люди, оттаяли душой и будем долго вспоминать эти встречи.

Г. РЕШЕТНИКОВА.
г. Барнаул.

ПОМОЖЕМ В ИЗДАНИИ КНИГИ!

Уважаемые коллеги!

Редакция «Советской Сибири» содействует Семену Васильевичу Бурчику - ветерану, журналисту, полиграфисту, инвалиду Великой Отечественной войны - в издании книги «Подвиг переживет века». Книга рассказывает о героизме сибиряков, призванных на защиту Родины из Алтайского края, Новосибирской, Томской, Омской областей.

Однако денег на издание книги у автора не хватает. Одна надежда на благотворительную помощь. Наша газета опубликовала просьбу автора книги о помощи. Просим опубликовать его обращение и в вашей газете.

С уважением -
Г. АВЕРЬЯНОВ,
редактор газеты «Советская Сибирь».

Новая книга «Подвиг переживет века» подготовлена к печати. Большей частью материалы впервые извлечены из архивов, они составляют основу книги. В ней более трехсот фотографий участников войны и тружеников тыла.

Книгу можно еще расширить. Поэтому я обращаюсь к журналистам, писателям, ветеранам с просьбой прислать свои материалы, раскрывающие подвиг земляков на фронтах войны по адресу 630079, г. Новосибирск, ул. Степная, 41, кв. 49. Бурчику С. В.

Расчетный счет в банке для книги «Подвиг переживет века»: 630034, г. Новосибирск, ул. Титова, 44, КБ Левобережный, корр. счет 800161134 Левобережный РКЦ, МФО 224347, л. сч. 19711101.

С. БУРЧИК.
г. Новосибирск.

О чем рассказывают архивные документы

Тогда смотрели «Сон Гитлера» и слушали оркестр Утесова...

Сотрудники краевого Государственного архива к Дню Победы открыли очень любопытную выставку документов, касающихся Отечественной войны. Среди них есть редкие, впервые выставленные для широкого обозрения.

Многие ли знают, к примеру, о том, что в 1942 году на Алтае были эвакуированы архивы Центрального государственного архива литературы и искусства? Хранились они в здании Знаменской церкви и однажды любопытные барнаульские мальчишки проникли туда через разрушенный купол, перерыли бумаги в поисках ценностей. Но семейные архивы Вяземских, часть наследия Достоевского, других известных людей 18-19 веков их не заинтересовали. А вот книги Николая Островского «Как закалялась сталь» с автографами писателя они прихватили. Пришлось возвращать им книги через милицию.

Вернулся архив в Москву в 1944 году. Есть книга воспоминаний сотрудников ЦГАЛИ о временной жизни их в Барнауле.

В краевом архиве можно почерпнуть сведения из жизни немцев, переселенцев, иностранных подданных, оказавшихся на Алтае в годы войны. Скупые строки заявлений поляков с просьбой о материальной помощи трагичны по своей сути. Вот пишет мальчик-сирота, работающий возчиком, о том, что ему нечем кормить 13-летнего брата и доведенную до полного истощения сестру.

В 1993 году вышел Закон об архивах. Им отменен отраслевой принцип хранения документов. По истечении определенного срока они должны поступать в государственные архивы. Поэтому он пополняется новыми интересными документами. Пока мало кто интересуется фондом Алтайского краевого суда. А для исследователей криминалистов они представляют несомненный интерес. Здесь и цифры, и судьбы людей, как например председателя одного из раионных полкомов, который за срыв заготовок хлебопродуктов не вовремя отремонтированную технику был привлечен к уголовной ответственности, получил срок - семь лет, но исполнение приговора было отсрочено в связи с отправкой его на фронт.

Нам журналистам был представлен блок документов «Комсомол во время войны» (Сталин прислал благодарность алтайцам за сбор средств на танковую колонну имени колхозной молодежи), блок - «Дети войны». К концу 1944 года в крае уже работало 126 детских домов (до войны их было 46). Только более 9 тысяч - эвакуированные ребята.

Мало изучена, по словам сотрудников архива, история культуры во время войны. А она насыщена интереснейшими подробностями. Каждый театр - и местный, и эвакуированный (Московский камерный, Днепропетровский, Ворошиловградский он был в Славгороде) ставил спектакли, причем и сверхплановые. В репертуаре были обязательными антифашистские произведения и классика. Вот, например, афиша кукольного театра - «Сон Гитлера», «Цветы ненависти», «Как фашистский генерал на фронте воевал».

За год и три месяца Камерный театр Таирова поставил 214 спектаклей.

Приезжали и гастролеры. В феврале 42-го года выступал в Барнауле джазовый оркестр под управлением Леонида Утесова.

Словом, почитать, посмотреть на выставке есть что. Например, фронтовые письма женам, родителям. Впервые открыты документы, рассказывающие о том, как производилось на Алтае оружие (даже учащиеся ФЗУ изготовляли мины). Узнать можно и вот такую драматическую страницу из жизни барнаульцев, некоторых из них выселяли из своих домов, коммуналок в села, чтобы расселить эвакуированных специалистов-заводчан.

И в заключение хотелось бы привести еще один факт. В 1991 году партийный архив перешел в статус Государственного. Интересно то, что при передаче был уничтожено 517 документов 1937-1991 гг. с грифом «Совершенно секретно». По директиве ЦК КПСС. Остался лишь перечень этих документов.

Н. ХРАМЦОВА.

Алла и Филипп: в Израиль, на землю обетованную...

На землю обетованную - в Израиль - отправилась «звездная пара» Алла Пугачева и Филипп Киркоров. И хотя начинать гастроли в пасхальную неделю - знак наверняка добрый, настроение у молодых супругов было отнюдь не праздничное.

Накануне в семье Филиппа случилось большое горе: после тяжелой болезни умерла мама. Ее не стало в тот самый день, когда 27 лет назад появился на свет ее единственный сын. Отпевали Викторию Михайловну 1 мая - в светлое Христово Воскресенье. А через день Филипп и Алла отправились в аэропорт. Потому что контракт есть контракт, и артисты обязаны подчиняться его условиям.

В Израиле Пугачева и Киркоров пробудут до 20 мая, затем они возвратятся в Москву, где 5 июня, как запланировано, состоится их венчание.

Юбилей «ПРОЛЕТАРСКОЙ ЗДРАВНИЦЫ»

10-летнюю годовщину отметило весьма популярное учреждение Пролетарского района Твери - медвытрезвитель.

Говорят, он - единственный в России, где командует симпатичная женщина - Нина Ягодова, капитан милиции. И где коллективу в большинстве своем женскому безработица не угрожает. Хорошо это или плохо, но полтора десятка «пролетарских» коек редко остаются невостребованными, хотя суточная стоимость каждой обходится загулявшему клиенту 4800 рублей.

Лю стреляет не хуже графа

Говорят, что граф Монте Кристо (герой одноименного романа А. Дюма) выстрелом из пистолета попадал на лету ласточек, попадая им точно в глаз.

Если бы китаец Лю-Тин-по, живущий на острове Банка (у Восточного побережья Суматры), стрелял подобным образом, то, не сомненно, быстро бы разорился. Дело в том, что объектами охоты Лю являются крупные тропические бабочки. Например, райская орнитоптера, задние крылья самца которой имеют размах до 13 сантиметров, или павлиноглазка атлас (размах ее крыльев 25 сантиметров). Лю охотится на бабочек с помощью миниатюрных стрел, которые выпускает с помощью такого же лука. При этом необходимо попасть насекомому точно в туловище, если стрела угодит в крыло, то пыльца будет повреждена. А в этом случае какой же собиратель бабочек купит такой товар? Об этом «суперснайпере» рассказала китайская газета «Чайна геральд».

Дайджест

Чем живет планета

- Охотник за тропическими бабочками
- Бабушка и жених, но не дедушка, все женятся!

По материалам прессы

Есть такая гора в Андах

Какая точка на земной поверхности самая удаленная от центра нашей планеты? Казалось бы, ответ очевиден: вершина Джомолунгмы, самой высокой горы в мире. Между тем это не так. Ведь нашу планету шаром можно назвать лишь приближенно. Она слегка сплюснута. Поэтому точки поверхности в зоне экватора находятся дальше от центра Земли, нежели точки поверхности, расположенной в полярных зонах. (Разумеется, мы сравниваем точки, высота которых над уровнем моря одинакова). Если учесть это обстоятельство, то окажется, что самая удаленная от центра Земли точка - вершина горы Чимборасо в Андах (Южная Америка).

ВСЕ ТЕЧЕТ И МЕНЯЕТСЯ, А С НИМ - И «ОСТ»

Уфимская ремонтно-эксплуатационная база имени Октябрьской революции объявила о готовности продать любому бизнесмену за 50 млн рублей пароход «Ост», на котором в конце прошлого века в Уфу прибыли «вождь мирового пролетариата» Владимир Ленин и Надежда Крупская.

Историческое судно не первое десятилетие хранится на вечном приколе в порту на реке Белая. В свое время его восстанавливали на средства, собранные комсомольцами на апрельских субботниках. Сегодня же не хватает денег даже на покраску действующих судов.

Год назад пароход выставлялся на торгах Башкирской биржи, но тогда экспонат не нашел покупателя. Возможно, ему повезет на этот раз. Предполагается, что пароход-музей будет превращен в плавающий ресторан, сообщает «Труд».

ДЕЛАТЬ НЕЧЕГО, ВАЛЯЮТ ДУРАКА

В Уральском государственном техническом университете, по сообщению агентства «Ветта», прошел конкурс... дур и дураков, уже второй по счету.

Инициатором его проведения, как и в первый раз, стал студенческий профком. Участникам конкурса были предоставлены все возможности раскрыть свои «дурацкие» способности: умение «травить» анекдоты и байки, показывать пантомимы, гримасничать, паясничать, валять дурака и т.д. Трем самым «крутым» дуракам были вручены премии, причем, по правилам жанра, самой большой - 100 тысяч рублей - была третья. Конкуро показал, что дураки в университете есть...

КРОССВОРД

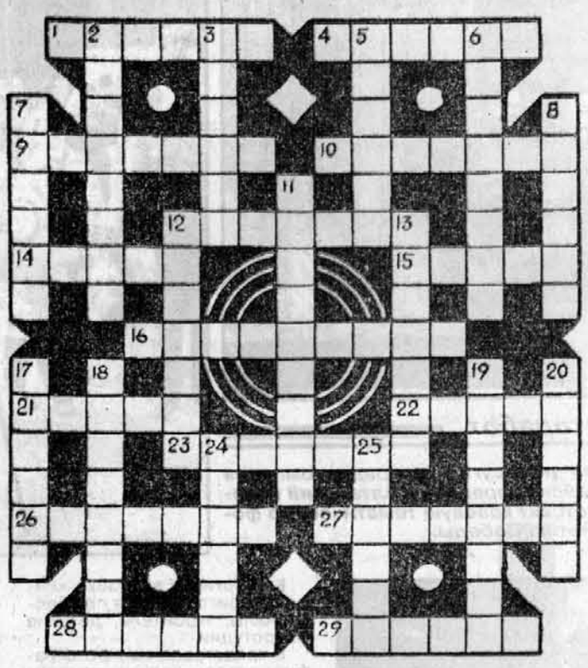

ПО ГОРИЗОНТАЛИ: 1. Рамка, в которую вставляется что-либо. 4. Нидерландский философ. 9. Раздел кибернетики. 10. То же, что монастырь (уст.). 12. Отсутствие ограничений, стеснений. 14. Первый в мире ледокол. 15. Русский писатель. 16. Русский литературный критик, революционный демократ. 21. Часть ручного огнестрельного оружия. 22. Горная порода. 23. Город в Греции. 26. Вид проволоки. 27. Монах нищенствующего католического ордена. 28. Чернильное пятно на бумаге. 29. Конструирование вещей, машин, интерьеров.

ПО ВЕРТИКАЛИ: 2. Вид, открывающийся с высоты с открытого места. 3. Советский космонавт. 5. Химическое соединение углерода с металлами. 6. Киноактриса, снявшаяся в фильме «Дело было в Пенькове». 7. Пьеса А. Чехова. 8. Глыба льда. 11. Персонаж романа Л. Толстого «Анна Каренина». 12. Канцелярская принадлежность. 13. Южное фруктовое дерево. 17. Шинель, свернутая в трубку. 18. Твердое тело, имеющее симметрическое строение. 19. Русский писатель, автор рассказов и повестей о моряках-полярниках. 20. Прибрежная часть водного пространства. 24. Красящее вещество, добываемое из некоторых лишайников. 25. Река на западе США.

Ответы на кроссворд, опубликованный в № 75-76 за 30.04

ПО ГОРИЗОНТАЛИ: 5. Степанов. 7. Оперетта. 10. Одоевский. 11. Синод. 12. Лидер. 13. «Гроза». 15. Колея. 17. Резон. 19. Герман. 20. Резюме. 24. Муляж. 26. Акция. 27. Титул. 28. Остер. 29. Тезис. 30. Индравати. 33. «Миргород». 34. Золотник.

ПО ВЕРТИКАЛИ. 1. Стариков. 2. Пародия. 3. Бройлер. 4. Столетов. 6. Око. 8. Пик. 9. Европа. 13. Гематит. 14. Арсенал. 16. Емеля. 18. Ермак. 21. Субсидия. 22. Сатрап. 23. Пилигрим. 25. Жариков. 26. Антидот. 31. Дро. 32. Апо.

Восточный гороскоп

Денежная неделя уготована большинству **Козерогов**, астрологу видится упрочение ваших финансовых позиций. Служащий вправе ожидать увеличения зарплаты. В конце недели вернетесь из командировки почти триумфатором. Давний друг выступит с интересной инициативой. Дамой овладевает неистребимое желание переставить мебель в квартире.

Кажется **Водолей** вознамерился сорвать легкие деньги. Рискните, следуя подсказке внутреннего голоса и полагаясь только на собственные силы: посредник будет ненадежен. Имеете шанс опровергнуть поговорку «Один в поле не воин».

Менять стратегию на ближайшее будущее придется **Рыбам**. Эти вынужденные перемены помогут вам укрепить финансовые позиции, привнесут чувства стабильности и уверенности в себе. Предстоят усиленные заботы о семье. Склонность к приключениям погрузит в пучину флирта.

Многочисленные проблемы продолжают преследовать **Овна**. Планы приходится менять на ходу. Положитесь на своего ангела-хранителя - что ни делается, все к лучшему. Максимум аккуратности в обращении с казенными деньгами, они таят некую опасность.

В понедельник на плечи **Тельца** ляжет дополнительная нагрузка без должной компенсации. Примите ее со смирением, голос протеста услышан не будет. Скоро обстоятельства примут более благоприятный поворот.

Поиском новой сферы деятельности придется заниматься **Близнецам**. Не спешите браться за первое же дело, которое подвернется под руку. Присмотритесь к малознакомому партнеру - не движут ли им корыстные соображения в ущерб вашим интересам?

Если у **Рака** возникли сомнения в перспективности текущих планов, лучше сразу отказаться от них. Вероятно, 12 мая интуиция подскажет вам оптимальное решение. «Технарь» имеет шанс преуспеть, гуманитария преследуют срывы.

Блистательный царственный **Лев** имеет шанс сорвать куш. Если даме предлагают сменить работу, следует отважиться на этот шаг. Продуманное капиталовложение принесет доход. Лица творческих профессий подпишут престижные контракты. Супружеские отношения достигают опасного накала.

Завалы на пути **Девы** расчищаются, локомотив вашего успеха набирает скорость. Любое заявление рассматривается положительно. Свобода рук позволяет собрать вокруг себя сильную команду.

В полосу, благоприятную для новых начинаний, вступают **Весы**. Помните, что 12 мая - единственная дата, когда вы рискуете допустить серьезную ошибку. Именно в этот день удачно стартовавшее предприятие может сорваться под откос. Решайте сами, как избежать этого.

Из полосы невезения постепенно выбирается **Скорпион**. Время словно ускоряет свой бег, торопясь вознаградить вас за недавние тяготы. Прикосновение вашей руки способно превратить в золотой песок даже прах из-под ног.

Оборотистый **Стрелец** провернет некую обменную операцию и окажется в выигрыше. Повышение в должности на первых порах не принесет ощутимого роста доходов. Даму наверняка заинтересует предложение трудоустройства.

ТЕАТРЫ

КРАЕВОЙ ТЕАТР ДРАМЫ. 15 мая - «ПОЮЩИЙ ПОРОСЕНОК» - в 12. Вечер русского водевиля «АЗ И ФЕРТ», «БЕДА ОТ НЕЖНОГО СЕРДЦА» - в 18.30.

КРАЕВОЙ ТЕАТР ОПЕРЕТТЫ. 11 мая - «ЗДРАСЬТЕ, Я ВАША ТЕТЯ» - в 18 часов.

КИНОТЕАТРЫ

«МИР», 9 мая - «ПОБЕДА» (2 серии) - в 12 (вход бесплатный). «ЯРОСТЬ В КЛЕТКЕ 2» (о женской тюрьме) - в 14-50, 16-40, 18-30, 20-30. С 10 мая - «ЯРОСТЬ В КЛЕТКЕ-2» - в 12-30, 14-50, 16-40, 18-30, 20-30.

«РОССИЯ» 9 и 10 мая - «РАСПЛАТА В РИО» - в 12, 14, 16, 18, 20. «КУМПАРСИТА» - в 15, 17, 19, 20-50.

«РОДИНА» С 9 мая «КИБОРГ-КОП» - в 11, 13, 15, 17, 19, 21. «ЗАХВАТ» - в 12, 16, 18, 20. «ДАЛЕКАЯ СТРАНА» (в гл. роли Том Круз и Николь Кидман) - в 14, 17.

«ЮНОСТЬ», 9 мая - «В 6 ЧАСОВ ВЕЧЕРА ПОСЛЕ ВОЙНЫ» - в 14, 16, 18. «ЛЮБОВЬ, ЛЮБОВЬ, ЛЮБОВЬ» - в 20. 10 и 11 мая - «ЛЮБОВЬ ЛЮБОВЬ, ЛЮБОВЬ...» - в 14, 16, 18, 20.

«ЗАРЯ» 9 и 10 мая - «ТРОЕ РАЗГНЕВАННЫХ МУЖЧИН» - в 16, 19. 10 мая - «РОНЯ - ДОЧЬ РАЗБОЙНИКА» - в 14 (для детей). 11 и 12 мая - «НОВЫЙ ОДЕОН» - в 15, 17, 19.

«ЛУЧ». 9, 10 и 11 мая - «ПОДВИГ РАЗВЕДЧИКА» - в 12. «РОССИЙСКИЙ МОНТЕ-КРИСТО» - в 14, 16, 18, 20.

«ИСКРА». 9 и 10 мая - «ЛЕГЕНДА О БЕЛОМ ДРАКОНЕ» - в 10. «ГОРЯЧИЕ ГОЛОВЫ-2» - в 12, 14, 16, 18, 20.

● Для вязальных машин «Бразер», «Тойота», «Силвер», «Симак» предлагаем перфокарты, иголки, каталоги, запчасти.
Тел. 22-34-64, 22-03-98.

● Продается ЗИЛ-130 бортовой в рабочем состоянии.
Тел. 23-69-58 (с 8 до 16-30).

● Меняю сад в п. Ерестной, дом 4х5, 4 сотки на автомобиль.
Тел. 41-91-09 или 23-60-10.

● ПРОДАЮ шубу (мутоновую, цигейка, б/у), р. 46-48, рост 160, недорого.
Тел. 51-75-87 (после 19).

● ПРОДАЕТСЯ плодоносящий сад 4 сотки (дом, баня) в садве «Сосняк» (Зудилово).
Тел. в Новоалтайске 2-18-47 (в любое время).

● Производственному объединению срочно требуется главный бухгалтер со стажем работы в должности главного не менее 5 лет.
Обращаться: г. Барнаул, ул. Пролетарская, 64. Тел. 24-08-75.

ЗВУЧАЩИЙ «АВГУСТ»

в краевой библиотеке им. Шишкова

Встреча с авторами этого альманаха пройдет 11 мая в 16.00 в лекционном зале (3 этаж). Свои стихи читают Наталья НИКОЛЕНКОВА, Сергей КЛЮШНИКОВ, Валерий ТИХОНОВ, а также Иван ЖДАНОВ (в м/записи).

Вход свободный.

● Юному дарованию требуется спонсорская помощь для поездки в Москву на семинар классического и современного танца.
Тел. 44-34-43.

● Продаются усадьба 25-соток, небольшой дом в с. Загайнове Троицкого р-на.
Тел. 23-64-44.

● Предприятие продает новые автокраны, мехлопату, бетономешалки, цементовоз «КамАЗ» б/у, шлакоблоки.
Тел. в Бийске 3-50-10.

● Продаются оверлоки.
Тел. 77-64-02

● Продается гараж в кооперативе «Автолюбитель» по Павловскому тракту, размер 5,5х2,30.
Тел. 42-31-62 (дом.), 23-36-50 (раб.).

● Продается садовый участок в сад-ве «Заря», за Штабкой (6 соток, имеются посадки, надворные постройки, проведена вода).
Тел. 42-31-62.

● Продается шлакоблочный дом в Алтайском крае (5 комнат, площадь 108 кв. м, сарай, баня, гараж, усадьба 44 сотки).
Обращаться: Алт. край, Благовещенский р-н, с. Николаевка.
Тел. (38564) 24-4-10.

Криминальная хроника

Сосед на соседа, брат на брата

Жизнь обесценивается, и это - горькая реальность. Бывают сутки, когда оперативную сводку читать, поверьте, жутковато. В подтверждение - одна из недавних.

Почти до утра длилась пьянка в доме одного из сел Шипуновского района, а потом плотник местного хозяйства побежал за топором и зарубил им женщину.

В Рубцовске с черепно-мозговой травмой в своей квартире найдена старушка. Вывод сотрудников оперативно-следственной группы однозначен: виновен сын. Ему уже за сорок, ранее судим, теперь вот опять... В этом же городе жили-были по соседству двое. Одного нашли с признаками насильственной смерти. Кто убил? Сосед. Тоже ранее судим. Как случилось страшное - не помнит, была гулянка.

Еще в октябре минувшего года исчезла непонятно куда 22-летняя жительница Белоярска. На днях сотрудники Новоалтайского ГОВД, после того, как труп был откопан в пойме речки Черемшанки, установили виновника злодеяния - мужа. Военнослужащий-контрактник.

В Советском на берегу реки найден труп неизвестного. Руки связаны проводом, к ногам привязан груз.

В Бийске в одной из квартир дома 69 по улице Васильева брат, напившись до непотребного состояния, избивает родного брата, да так, что и помощь медиков становится бессмысленной. А сколько других преступлений на этой почве! В Рубцовске сначала мирно пили гости незваные и фактически не знакомые, а потом хозяина припугнули, забрали ковер, часы.

Участились и в сельской местности случаи нападения на владельцев личных автомобилей. В Целинном районе поздно ночью трое силой высадили водителя и угнали машину.

Создается такое впечатление, что магазинные воры наверняка знают, куда идти или ехать. Все вытащили из совершенно неохраняемого магазина в одном из сел Косихинского района. Такая же ситуация в Залесовском, Солтонском районах, Заринске. В Бийском районе из школьной столовой унесли продукты, в городе, взломав замки, украли из школы два телевизора. Совершено два набега на магазины в районе, где их взламывают, пожалуй, чаще чем в других, - Первомайском. И вновь та же петрушка - то охраны совсем нет, то сигнализация не срабатывает.

Обращаем внимание владельцев пасек. В Кытмановском районе неизвестным веществом отравлено 26 пчелосемей, а в Алтайском кто-то поджег автоприцеп, огнем уничтожено 57 пчелосемей местного акционерного общества.

Короткие, но довольно неприглядные примеры. В Егорьевском районе за вымогательство денег у учительницы задержана девятиклассница. В Барнауле за сводничество арестован уже ранее судимый гражданин. В Яровом прокуратура возбудила уголовное дело по факту доведения до самоубийства. Подозреваемый - муж потерпевшей.

М. ЖДАНОВ,
пресс-служба УВД.

Легкоатлетические эстафеты на призы "Алтайской правды"

Весенняя примерка спортивного сезона

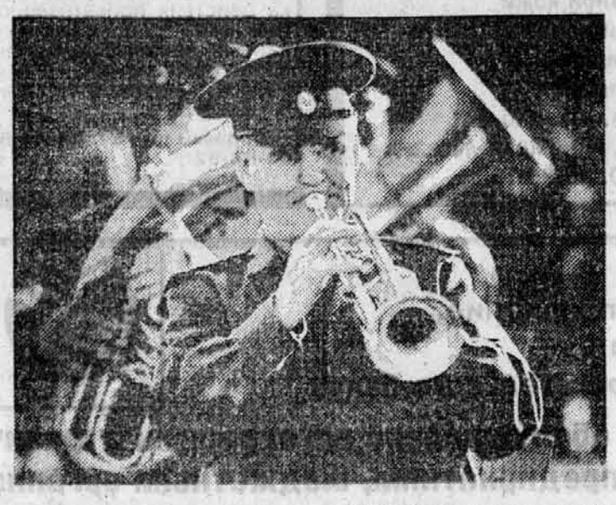

Все ратовало за праздник. И погода по-весеннему теплая с небольшим, игривым ветерком, и настрой всех команд, и зазывные мелодии военного духового оркестра. У эстафет на призы «Алтайской правды» весомая привилегия - они проходят в самом центре Барнаула, на пару часов Ленинский проспект превращается в стадион. Нынче эстафеты проводились в 39-й раз. В отличие от предыдущих стартов внушительно вырос призовой фонд - два миллиона рублей. Плюс спонсоры - "Российский купеческий дом", страховая компания «Барнаул», акционерное общество «Здоровый образ жизни», торговый дом «Чип и Дейл», страховая компания «АСКО-Мед» - здорово поддержали. Короче, было за что бежать. Главный судья наших эстафет А. Филонов так прямо и заявил:

- Сейчас многое в нашей жизни разваливается, и в этой ситуации прекрасно, что иные традиции сохраняются. Легкоатлетические эстафеты тому пример.

И все-таки, почему именно эти соревнования в свое время выбрала редакция «Алтайской правды»? Небольшой экскурс в историю. И кому, как не Геннадию Ильичу Осипову, нашему коллеге, а ныне возглавляющему рекламно-информационный центр Алтайской медицинской страховой компании «АСКО-Мед», рассказать об этом.

- Почему легкоатлетические эстафеты выбрали? Все просто. Когда учился в Свердловске, видел, сколь популярны в городе именно эстафеты. Ажиотаж вокруг них - неимоверный. По распределению приехал в Барнаул, в городе ничего подобного не было. А почему бы и нам не попробовать? Горспорткомитет, тогда его возглавлял С. Банников, моментально уцепился за эту идею. Но... понадобилось примерно полгода, чтобы горисполком дал «добро». Надо было перекрывать на несколько часов Калининский и Ленинский проспекты, а вот этого как раз городские власти и не хотели. Долго эстафеты пробивали себе дорогу.

Старт первым эстафетам давался у стадиона «Динамо», много позже его перенесли на площадь Советов. В первый год у школьников победила 25-я средняя школа. Но мне больше запомнилась борьба среди взрослых команд: нужен был фотофиниш, чтобы определить победителя. Естественно, его не оказалось на такого рода соревнованиях, и судьи после долгих споров определяли, кто первый, что называется, на глазок.

Существовала первая и вторая группы. По силе. Так вот, в первой по-настоящему дрались на дистанции студенты Алтайского института сельскохозяйственного машиностроения (ныне АГТУ) и АСХИ. Поочередно они сменяли друг друга на верхней ступеньке пьедестала почета. Легкоатлеты пединститута, кстати, лишь через три года пробились в первую лигу.

А когда в шестидесятом в наших эстафетах стали выступать и сельчане (первыми приехали павловцы), заметно возросла острота борьбы и у школьников.

ПОВТОРЕНИЕ ПРОЙДЕННОГО?

Смешанная эстафета. Школьники. 1. 123-я школа-гимназия, г. Барнаул (Е. Чибриков, В. Юдачев, Е. Родина, Д. Ненашева, А. Бочкарев, А. Максимова, А. Козеев, Е. Иванникова, В. Жилкин, Д. Чурикова, Т. Саблина, С. Лужбин, А. Виноградов, А. Бедарева, А. Шиляев) - 14 мин. 04 сек. 2. Павловская средняя школа - 14.15 сек. 3. Усть-Калманская средняя школа - 14.21 сек.

Пьедестал почета у школьников открывавших наши соревнования, почти копирует прошлогодний. Единственное изменение: павловцы с усть-калманцами поменялись местами. А четвертыми, как и год назад, остались парфеновцы. И тоже уезжали домой с хорошими призами. Для Александра Филипповича Рибсама, преподавателя Парфеновской средней школы (Топчихинский район) нынешний старт - 36-й по счету. Здесь ему, похоже, равных нет. И другое - за все эти годы Рибсам не привозил команду «для прикидки», все время его парни и девчонки на виду. Трижды подряд парфеновцы в свое время выигрывали наши эстафеты, увы на сей раз соперники оказались посильнее. Хотя быть четвертым среди 52 команд совсем неплохо.

А вот И. Давыдов, преподаватель Усть-Калманской средней школы, в отличие от улыбчивого Рибсама, выглядел явно расстроенным.

- В 8 утра выехал из дому, махнул он рукой - и только в 6 вечера добрались до Барнаула. Два раза, как назло, меняли проколотое колесо у автобуса.

Сплошная нервотрепка для ребят. Хорошо, что зацепились за призовое место.

Сценарий школьной эстафеты как будто был списан с прошлогоднего. Только нынче развязка в споре за первое место произошла чуть пораньше. Уже после третьего этапа 123-я вышла вперед, и дальше соперники могли разве что видеть спину лидера. Даже на тринадцатом этапе, когда при передаче эстафетной палочки А. Виноградов вконец обессилевший упал ободравшись о жесткий асфальт, преследователи не смогли воспользоваться таким «казусом». С прошлогоднего результата 123-я обросила аж 25 секунд, а ведь та команда по мнению Соборова была постабильнее.

Одиннадцатый раз Соборов приводит свои команды к победе. Сначала в 84-й школе, теперь в 123-й, хотя считает это успехом всей кафедры физвоспитания. Ему виднее, но после того, как ушел из 84-й, та вообще не выступает в наших соревнованиях.

Рискнули спросить Бориса:

Десять лет выигрывают твои пацаны, какой интерес, если они всегда первые?

Поначалу держал на прицеле рекорд своего тренера Ю. Захарова, в свое время 48-я по-моему раз 10 подряд выигрывала эстафеты. А сейчас по инерции что ли. Вообще легкоатлетический уровень в крае падает, дыры в составе закрывают баскетболисты, конники, приверженцы других видов спорта.

Б. Соборов как тренер команды-победительницы награжден подпиской на «Алтайскую правду».

- Я не буду говорить о спорте, но в вашей газете я прежде всего смотрю первую полосу. Какие решения приняла краевая городская администрация. Сегодня это важнее всего.

Их знали только в лицо

Нечто неслыханное произошло в женской эстафете: все десять этапов в лидирующей группе находились участницы под номером «40», а судья-информатор так и не смог объявить, что же это за команда? Кто-то из тренеров неуверенно предположил, лица вроде знакомые, как бы не из Каменского педучилища. И точно на финише подтвердилось: «таинственные» участницы не значившиеся в стартовом протоколе - из Камня-на-Оби.

Андрея Зубкова, преподавателя училища, мы «перехватили» когда он собирался расписываться в ведомости за призы.

- Да мы просто не успели зарегистрироваться, хорошо хоть к старту поспели. Километров за тридцать до Барнаула сломался автобус, представляете?

Нет, мы не могли себе представить, как бы без каменских девчат обошлись наши эстафеты. Во-первых, по своей группе - средних специальных учебных заведений - они победили с огромным запасом времени. Во-вторых, уверенно конкурировали со спортсменками из вузов Барнаула (старт был общий - для всех женских команд). И если не брать в расчет легкоатлеток - «профи» краевого центра олимпийского резерва, то девчата из «периферийного» педучилища уступали и то немного только команде Барнаульского педагогического университета. Хотя если по «средневозрастному показателю» - им бы бежать со школьными дружинами.

Женские эстафеты. Вузы. 1. Краевой центр олимпийского резерва. 2. БГПУ. 3. АГИК. Средние специальные учебные заведения. 1. Каменское педагогическое училище. 2. Алтайский экономический колледж. 3. Барнаульский учетно-кредитный техникум.

Борис БРЫКИН, мастер спорта по футболу, директор ДЮСШ спортклуба «Динамо», президент «Фонда Бориса Брыкина».

- Порой мое поколение - тех, кому за 50 - в прессе именуют «консерваторами». Но что поделаешь, я действительно не стыжусь, не охаиваю - а это сейчас очень модно! - многое из того, что было раньше, в «пресловутом застое». Возьму близкую мне футбольную тему. Сколько раньше было в Барнауле дворовых футбольных площадок, детских команд, под опекой предприятий, комсомола, жэков? А что теперь? Где некогда популярные турниры «Кожаного мяча», как впрочем и «Золотой шайбы»? Кто отвечает за то, чтобы футбольные «пятачки», хоккейные коробки, мальчишеская отрада, не вытеснялись сплошь и рядом кооперативными гаражами и погребами, не вытаптывались «элитными» четырехногими любимцами новоявленных буржуа? До этого же просто никому нет дела! Да и вообще сейчас не престижно пацану гонять мяч во дворе. Престижно только «заколачивать бабки». А в результате пустые стадионы, пустые спортзалы, полное отсутствие интереса к спорту у большинства молодежи.

ВОЗВРАЩЕНИЕ НА ВЕРШИНУ

Мужская эстафета. 1. БГПУ (И. Клетухин, Вл. Гросс, В. Жданов, А. Полухин, С. Голубев, С. Будовских, В. Ковальчук, С. Лихачев, С. Бацман, М. Агеев, В. Гросс, А. Агеев, М. Белоцерковец, А. Савельев, И. Антимонов) - 12 мин. 20 сек. 2. АГАУ - 12. 51 сек. 3. АГТУ - 12. 53 сек.

Не нравится студентам педуниверситета пребывать на вторых ролях. Год назад они проиграли своим коллегам из технического университета, не побеждавшим в эстафетах более 20 лет. Ну а сегодня. Поначалу только соперничали студенты педагогического, технического и аграрного университетов. Причем сменяли друг друга на дистанции. А на шестом этапе С. Будовских из БГПУ сделал ускорение, которое преследователи не смогли поймать. После этого вопрос о победителе, по существу, был снят.

А вот за остальные призовые места шла отчаянная «драка». Лишь на последнем этапе Д. Гостаев, в принципе лыжник, сумел оторваться от преследователей и закончить эстафету вторым.

Репортаж с эстафет вели А. ЖАРОВ, А. КАСПРИШИН (фото), В. НЕЙШТАДТ.

СПАСИБО!

Редколлегия редакции «Алтайской правды» выражает благодарность за подготовку и проведение эстафет Барнаульскому городскому комитету по делам молодежи и спорту, УВД г. Барнаула (ответственный А. Соколов), главному судье соревнований А. Филонову, главному секретарю Л. Рудометовой, судьям В. Кондратенко, С. Мануйлову, Н. Ткачеву, Г. Завренюк, А. Шелепову, Н. Бирюкову, В. Альту, Н. Томас, коменданту соревнований Ю. Бузаеву, оркестру в/ч 6515 (дирижер В. Неудахин).

ПАМЯТИ ТОВАРИЩА

Весна приносит, казалось бы, радость. Однако не только рождается жизнь, но и обрывается. Грустно, и не хочется смириться, что уже никогда не улыбнется новому рассвету наш коллега, заслуженный врач России Бузинова Вера Ивановна, которая четверть века была главным педиатром Барнаула, заведующей горздравотделом, главным врачом детской больницы N 2.

Несладкой была ее доля, как и у ее Родины. Вместе со своим народом отдавала свои силы, знания в эвакогоспитале, спасая раненых бойцов. А вот своего сына-солдата уберечь не смогла.

Не сможет больше она в День Победы и помянуть павших. Жизнь оборвалась. Она не вечна. Но вечна память о доброте человеческой. Вечная вам память, дорогая Вера Ивановна.

Комитет по делам здравоохранения администрации г. Барнаула.

Коллектив детской больницы N 2.

Группа ветеранов.

Коллективы фирмы «Профспалт», спортивного клуба «Смена», спортивного комплекса «Обь» выражают глубокое соболезнование РУБЦОВУ Владимиру Петровичу по поводу кончины его матери

Анфисы Николаевны.

Главное управление сельского хозяйства и продовольствия администрации края выражает глубокое соболезнование генеральному директору АО «Барнаульский ликеро-водочный завод» Полосьмаку Виктору Григорьевичу по поводу смерти его матери

Евдокии Федоровны.

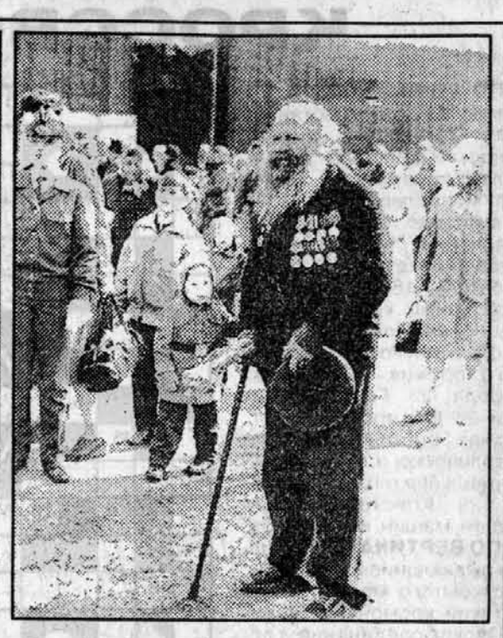

Выставка-конкурс фоторабот

Центр народного творчества и досуга, телерадиокомпания «Алтай», редакция газеты «Алтайская правда» и Алтайский краевой детско-юношеский центр готовят краевую тематическую фотовыставку, посвященную 50-летию Победы.

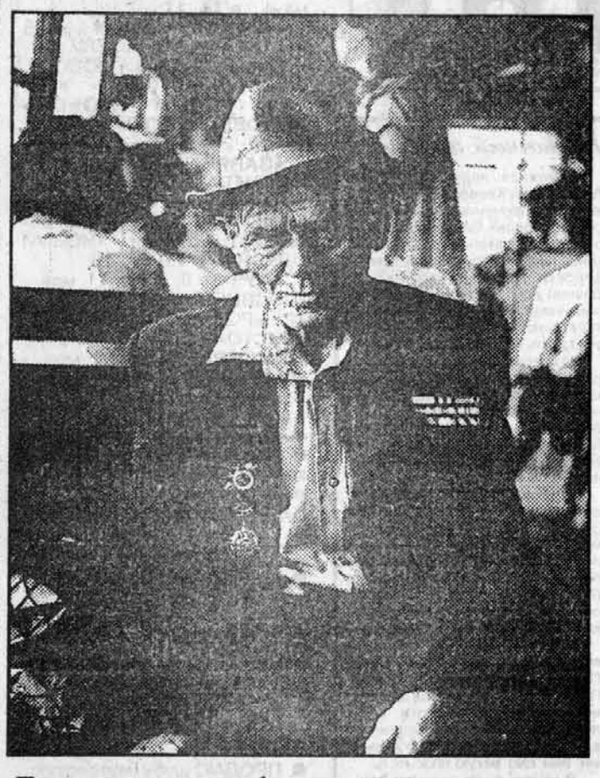

К участию в выставке-конкурсе приглашаются профессионалы, любители, детские фотостудии

В представленных фотографиях авторы должны придерживаться заданной тематики. Но жанровых ограничений нет. Это может быть и фотоочерк о жизни ветерана, и размышления о войне и мире, и т. д. Отдельной подборкой будут представлены жанровые любительские снимки фронтовой поры

Выставка-конкурс будет проходить в два этапа. Первый - с апреля 1994 года по февраль 1995 года - организуется и проводится в фотокружках, студиях, клубах. Второй этап - это объединенная итоговая экспозиция работ всех участников, где будут представлены как клубные студийные подборки, так и фотографии независимых авторов.

Работы принимаются и рассматриваются оргкомитетом до 10 апреля 1995 года

Открытие выставки намечено на май 1995 года

Снимки, предложенные на выставку, должны быть высокого художественного и технического уровня. Размеры снимков от 24х30 до 30х40 с фотоизображением не менее 18х24. Количество работ от одного автора не ограничивается. На обороте каждого снимка следует написать его название, фамилию, имя, возраст и домашний адрес автора. Фотоработы принимаются по адресу 656043, г. Барнаул, ул. Ползунова, 41, отдел народного творчества. Выставка-конкурс, посвященная 50-летию Победы

Оргкомитет гарантирует авторам сохранность и возврат работ после завершения выставки, оставляет за собой право использовать работы, отмеченные жюри, для популяризации фотоискусства

Во время работы выставки-конкурса краевое жюри оценит снимки по трем категориям - профессиональное фото, любительское фото, детское фото. Авторов лучших фотографий ждут почетные дипломы и ценные подарки

В рамках выставки с 20 по 22 мая 1995 года пройдет краевая встреча фотолюбителей. В ее программе: выступления участников фотовыставки, подведение итогов работы жюри и многое другое.

ОРГКОМИТЕТ.

На снимках: работы фотокорреспондентов Н. Калинина, А. Волобуева и Саши Станишевского (15 лет).

Поэтическая рубрика «АП»

Виталий Шевченко

ПАМЯТЬ СО ВЗДОХОМ

Ожерелье миниатюр

. . .

Над тобою, Россия,
неспешно проходят века.
Грозовые не раз
оглушали
тебя облака.
Жгли тебя и копытили
орды незваных гостей.
Чтоб вставали хлеба,
плещешь воду
из рек и ключей.
Только кровь нашу, пот
никому ты назад
не даешь...
Что с тобою, родная,
что СТОЛЬКО
соленого пьешь?!

ПАМЯТЬ СО ВЗДОХОМ
Так жизнь несла,
что духу не хватало!
На виражах горели
башмаки.
Ну, а итог?
Спокойнее не стало.
У многих зачесались
кулаки...
И память просыпается
со вздохом,
и ветры временами
со свинцом...
...Неужто заросли
чертополохом
спасательные тропы
мудрецов!?

. . .

Чтоб уйти от тревог,
надо вычерпать море...
В нашей жизни, кажись,
что-то все же не так:
люди скопом седеют
не просто от горя,
а от злобы и желчи,
от сплетен и драк.
Для чего же тогда
затевалось Творенье?
Неужель - для пальбы,
тумаков в потроха?
Не поверю, чтоб наше
земное рожденье
не с Любви начиналось -
с греха.

. . .

Зоревал,
в пахучей спал соломе,
верил байкам,
светлой ждал поры.
Сколько раз
в мальчишеской истоме
с крыльями я путал
кандалы!
Оторвавшись от
родного крова,
любовался крутизною гор,
верил взгляду каждому
и слову,
приговору,
выстрелу в упор...
Был доверчив?
Да!
Зато измерил,
СКОЛЬКО можно вынесть
одному!..
Но не каюсь,
что любил и верил!
Я, наверно, выжил потому.

. . .

Удачи начинаются
с причалов.
«Плыви! Ищи!
Дано тебе немало:
подарена волшебная
Земля...»
Ищу. Плыву.
Простор на белом свете!
Но до того колышет,
хлещет ветер,
что падают матросы
у руля...

МАМЫ
Весь свой век
недосыпают -
нянчат,
кормят,
достают...
Нет, они не умирают,
а уходят отдохнуть...

. . .

Блажен, коль твердо,
не спеша
идешь к своей судьбе.
Впотьмах не мечется
душа,
и даль видна тебе.
Дарит надежды
белый свет,
земля тебе как мать,
и ничего такого нет,
чтоб в горле комом стать.
Свои ль,
чужие -
в полный рост
прощаются грехи.
И хочется коснуться
звезд,
и пишутся стихи.

ДОРОГИ
Бегут, петляют,
стелются, уводят,
зовут в околорайские
края.
Шутя пьянят,
охотно сумасбродят,
сажая на горячего коня.
Несет гривастый и меня
по свету.
Мелькают дни,
рассветами звеня,
а райских кущ
пока что вроде нету...
Пылит большак,
виляет колея,
редеют рощи,
копится тревога,
но...
словно по велению
Творца,
все круче простираются
дороги -
бегут, зовут,
и нету им конца...

Об авторе.

Виталий Степанович Шевченко - участник Великой Отечественной войны. Воевал на Дальневосточном фронте, командовал взводом, награжден медалью «За отвагу». Демобилизовался в звании подполковника. Живет в Барнауле.

Член Союза писателей, прежде всего - поэт, но пишет и прозу. Знаком широкому кругу читателей по книгам и публикациям в периодике.

Их ждут награды

В годы Великой Отечественной войны были удостоены наград, но по разным причинам не смогли их получить наши землячки, призванные в городе Барнауле:

АППОЛОНОВА Наталья Петровна, 1924 г. р.
ВАСИЛЬЕВА Мария Степановна, 1908 г. р.
ЗОТИНА Вера Константиновна, 1922 г. р.
ЗАЙЦЕВА Ольга Ивановна, 1920 г. р.
ИЛЬИНЫХ Анна Павловна, 1920 г. р.
КОВАЛЬСКАЯ Мария Григорьевна, 1918 г. р.
КОРА(О)СТЕЛЕВА Вера Филипповна, 1924 г. р.
КОТЕЛЬНИКОВА Мария Гавриловна, 1922 г. р.
МАЗАРКИНА Валентина Ивановна, 1920 г. р.
МАНАКОВА Валентина Николаевна, 1917 г. р.
МАНАКОВА Любовь Петровна, 1924 г. р.
МАНАКОВА Тамара Павловна, 1919 г. р.
НАЗАРЕНКО Галина Савельевна, 1924 г. р.
ПАСКЛАВА Любовь Викторовна, 1923 г. р.
ПУДОВКИНА Полина Васильевна, 1922 г. р.
РАГУЛИНА Елена Степановна, 1924 г. р.
РАЙКОВСКАЯ Лидия Филипповна, 1923 г. р.
РЕЧКИНА Александра Наумовна, 1922 г. р.
СБИТНЕВА Мария Петровна, 1924 г. р.
СМЫШЛЯЕВА Надежда Васильевна, 1923 г. р.
СЕМЕНОВА Елена Петровна, 1924 г. р.
СОЛОСИНА Тамара Петровна, 1924 г. р.
СТАСЕНКО Валентина Дорофеевна, 1919 г. р.
ЧЕРНОВА Нина Павловна, 1923 г. р.

Призванные в Алтайском крае:

АНКУДИНОВА Полина Григорьевна, 1925 г. р., Алтайский р-н
ВЕРГУН Юлия Григорьевна, 1923 г. р., Тальменский р-н
ГЛАДСКИХ Анна Ивановна, 1924 г. р.,
ДАВИДЗОН Вера Михайловна, 1914 г. р., Алтайский р-н
ЛАЗУРИНА Анна Васильевна, 1922 г. р., Шипуновский р-н
ЛИСИНА Татьяна Григорьевна, 1924 г. р., Барнаульский р-н
МАЛЫХ Мария Фокеевна, 1922 г. р., Каменский р-н
МАКСАЧУК Раиса Порфильевна, 1922 г. р., Волчихинский р-н
МАКЕЕВА Маргарита Григорьевна, 1922 г. р., Славгородский р-н
МИТРОФАНОВА Мария Владимировна, 1908 г. р., Барнаульский р-н
КАРПОВА Мария Дмитриевна, 1924 г. р., Троицкий р-н
ОРЛЯНСКАЯ Надежда Александровна, 1916 г. р., Славгородский р-н
УСТИНОВА Анна Михайловна, 1923 г. р., Змеиногорский р-н
ХЛУРНЕВА Александра Филипповна, 1923 г. р., Мамонтовский р-н
ХРАМЦОВА Варвара Петровна, 1924 г. р.,
ЧАЙКА Евдокия Андреевна, 1915 г. р., Шипуновский р-н
ШАРАПИНА Валентина Александровна, 1921 г. р., Чарышский р-н
ШИПАРЕВА Варвара Ивановна, 1924 г. р., Краснощековский р-н.

Уважаемые читатели, если вам что-либо известно о судьбе награжденных или их родственниках, просим сообщить по адресу: 656015, Барнаул-15, ул. Молодежная, 28-23. Музей боевой славы 56 гв. стр. дивизии. Телефон 24-32-41.

Н. ЗАЙЦЕВА,
руководитель группы «Поиск».

Дети и музыка

Фестивали, концерты

В жизни маленьких музыкантов, которые учатся в барнаульских ДМШ, произошло много ярких событий. Вспомним хотя бы фестиваль ансамблей народных инструментов, фестиваль скрипичной музыки. Семиклассница Оксана Колтакова и пятиклассница Аня Шабалина (обе - как одаренные дети - получают специальные стипендии) исполнили программы на хорошем профессиональном уровне

Не каждый может попасть в качестве исполнителя на такой концерт, какой проходил в музее истории литературы, искусства и культуры. Здесь царила особая атмосфера, старинные платья, парики. И выступали «самые-самые». Стипендиат «юных дарований Сибири» Миша Власов («ДМШ N 8) дает сольные концерты уже два года подряд, ему 15 лет, он много сочиняет

А преподаватели теории музыки третьей музыкальной школы провели в ДК «Трансмаша» музыкальное «Поле чудес».

М. ДЕМАКОВА.

Следующий номер "Алтайской правды" выйдет 11 мая с. г.

Реклама "АП" Короленко, 105 5 этаж

АЛТАЙ ИНФОРМ ПРЕСС

Реклама "АП" тел. 23-34-78 факс 23-44-30

ИТОГИ РУБЛЕВЫХ АУКЦИОНОВ АЛТАЙФОНДА

N п/п	Наименование акционерного общества	Номинал, руб.	Количество акций, шт. выставленных	Количество акций, шт. проданных	Цена за 1 акцию, руб.
1	2	3	4	5	6
1.	"Поспелихинская АРМ"	1000	59	59	3000
2.	"Алейское управление механизации"	1000	78	78	1350
3.	"Алтайский леспромхоз", Троицк	1000	171	171	2600
4.	"Вега" (Каменская ПМК-4)	1000	33	33	1800
5	"Белокуриха-автотранс"	1000	19	19	1718
6	"Алтайтехресурсы"	1000	250	250	13343
7.	"Алтайсельэлектросетьстрой"	1000	569	569	3123
8.	"Барнаульское грузовое АТП-3"	1000	239	239	1453
9	"Ель" (Алтайское СМУ)	1000	294	294	1529

«Тантал» технический колледж г.Находка

Технический колледж «Тантал» вводит ускоренное обучение по специальности «Бухгалтер промышленности, коммерческих структур» Срок обучения 2 месяца. Форма обучения заочная.

Принимаются лица, имеющие возможность пройти стажировку в бухгалтерии предприятий любой формы собственности или работающих в бухгалтерии.

Продолжается прием на заочное отделение по специальностям:

бухгалтер промышленности, коммерческих структур, срок обучения - 5 месяцев.

телемастер по ремонту ч/б и цветных телевизоров 3 разряда, срок обучения 5 месяцев.

телемастер 4 разряда (телевизоры УСТ, УСЦТ), срок обучения - 1 месяц.

Принимаются лица без ограничения возраста.

Обучение в колледже платное. В связи с тем, что обучение в колледже производится по индивидуальной системе, выезд на экзамены не требуется. Для поступления в колледж необходимо сделать письменный запрос по адресу:

692900, г. Находка 18 Приморского края, технический колледж «Тантал» приемная комиссия

С запросом присылайте конверт с обратным адресом.

Круглосуточный телефон (42366) 4-57-15

Вниманию энергетиков предприятий края! Фирма «Элэн» предлагает:

Кабель силовой АВВГ 4х6+ - 3х120+ц. 1000 7488 р/м
АВБВ от 3х35+ 3х185+ц. 3302 11619 р/м
Высоковольтный ААШвУ 3х120/10 ц. 8450 р/м 3х150/10 ц. 8456 Р/М
ААБЛУ 3х70/10 ц. 7100 р/м 3х120 ц. 8798 р/м 3х150 ц. 10004 р/м. 3х185 10 ц. 1155 р/м
Кабель контрольный АКВГ ц. число жил 4 37
Провод неизолированный для воздушных линий электропередач всех сечений
Кабель медногибкий разных сечений
Муфты кабельные в комплекте по цене 85 тыс.руб
Слесарные и автомобильные наборы инструментов по ценам ниже заводских
Пускатели 1, 3, 4 величины
Автоматы трехфазные от 0 25 до 100А
Электродвигатели от 1-1.5, 4-5.5 квт
Цепи роликовые однорядные ПР-19 05
Эл.лампы 60 вт, 100 вт-200р 150 вт-215р 500 вт: 750 вт
Эл.лампы автомобильные А12-3-1 А12-4-1 АС12-5-1
Эл.лампы КГМ 220-500
Эл.лампы дневного света ЛДЦ18-490р ЛБ20-500р, ЛБ36-850р
Сварочные аппараты ТДМ-400-250000р ТСЗИ 380-220/36-100000р
Переносной аппарат контактной сварки 220в. 9000 ампер
Насосы ЭЦВ - 6 8 10
Гвозди в ассортименте по цене 810 руб

Принимаются заявки на поставку электротехнической продукции

Адрес фирмы: г.Барнаул, пр-т Ленина, 8, каб. 1. Тел. (3852) 23-13-81; тел/факс (3852) 23-17-73.

Внимание, рублевый аукцион!

Фонд имущества Алтайского края проводит аукцион по продаже акции за деньги. На аукционы выставляются акции следующих акционерных обществ

N п/п	Акционерное общество	Уставный капитал тыс. руб	Количество выставляемых акций шт /% уставного капитала	Номинальная стоимость одной акции руб	Начальная цена акции, руб
1	Агропромавтотранс	2144	160/7 5	1000	1000
2	Алтайвагон	111520	1010/0 9	1000	1100
3	Алтайское АТП	2565	113/4 4	1000	1000
4	БАМЗ аппаратурно механический завод	544380	9562/1 8	100	290
5	Баевводострой	2662	157/5 9	1000	1250
6	6 Барнаульская специализированная передв механиз колонна	1061	23 /2 2	1000	1100
7	Барнаульское трансагентство	1710	76/4 4	1000	1430
8	Белоярский мачтопропиточный завод Новоалтайск	5318	113/5 2	1000	3300
9	Буровик	4303	77/1 8	1000	1000
10	Мехпереработка	690	41/5 9	1000	1000
11	Михайловский завод химреактивов	35037	1558/4 4	1000	1000
12	Надежда 3 ОРС Тогучинского леспромхоза	1704	85/5 0	1000	1000
13	Ромовский дробильно сортировочный карьер	4288	211/4 9	1000	1100
14	Стройтехнология	2898	167/5 8	1000	1000
15	Тогульское АТП	2528	117/4 6	1000	1000
16	Швейная фабрика "Авангард"	1335	1335/2 0	200	720
17	Березка	665	296/4 5	100	3300
18	Акутихинский стекольный завод	4106	1505/4 6	125	125
19	Заринский агрохозмаш	4288	125/2 9	1000	1000
20	Барнаульский ХБК	296863	7158/2 4	1000	1000
21	Волчихинское АТП	1286	238/18 5	1000	1000

Аукцион состоится в 15 часов по адресу г Барнаул ул Молодежная 3 комн 10

24 мая для АО N 1-10 заявки подавать не позднее 23 мая до 17 часов
25 мая для АО N 11 21 заявки подавать не позднее 24 мая до 17 часов, в 15 часов

Для участия в аукционе покупатели должны представить
1 Заявку на участие в аукционе
2 Для юридических лиц учредительные документы
3 Копию платежного документа подтверждающего уплату залога в размере 100% от начальной цены заявленного количества акций плату за участие в аукционе (для физических лиц 5000 руб для юридических лиц 25000 руб)

Срок оплаты за акции приобретенные на рублевом аукционе в течение 5 дней со дня его проведения

Заявки подавать по адресу г Барнаул ул Молодежная 3 комн 8
Тел 24 38 65 24 44 68
Расчетный счет Фонда имущества Алтайского края 164306/345080 МФО 101062, ОПО Алтайсбербанка РКЦ г Барнаула

Алтайская научно-исследовательская ветеринарная станция объявляет конкурс на замещение вакантных должностей:

в отдел по изучению болезней молодняка сельскохозяйственных животных - НАУЧНОГО СОТРУДНИКА.

в отдел по изучению болезней овец - НАУЧНОГО СОТРУДНИКА

В конкурсе могут принимать участие дипломированные ученые, а также ветеринарные врачи, имеющие опыт работы

Срок конкурса - месяц со дня опубликования объявления

Заявление и документы, согласно положению о конкурсах, направлять по адресу 656031, г. Барнаул, ул. Шевченко, 160, Алтайская НИВС, директору

Фирма «Старые друзья»

предлагает туфли мужские и женские из натуральной кожи без торговой наценки с 11 мая по адресу: ул.Папанинцев, 105, каб. 4; пр.Калинина, 10 (маг. «Книжная лавка»). Тел. 25-88-20, 25-86-75.

ИНФОРМАЦИЯ АЛТАЙФОНДА

На основании распоряжения Госкомимущества N 863-р от 20 апреля 1994 года Фонд имущества Алтайского края сообщает, что в связи с окончанием 1 июля 1994 года срока действия приватизационных чеков на специализированные чековые аукционы, проводимые, начиная с 1 мая 1994 г., принимаются только заявки типа 1.

Справки по тел. 24-44-68, 24-44-52.

ВНИМАНИЮ БАНКОВ!

В кратчайшие сроки поможем сформировать уставный фонд, улучшить финансовое положение, особенно банков, имеющих лицензию на работу с валютой.

Тел. 77-87-83.

СБЕРЕГАТЕЛЬНЫЙ БАНК АЛТАЙ

Операционное управление, Валютный отдел Алтайского Сберегательного банка

Приглашает на обслуживание организации и физические лица. Торговым предприятиям, бюджетным организациям - самый благоприятный режим обслуживания

- открытие и ведение расчетных рублевых счетов
- открытие и ведение валютных счетов
- открытие и ведение корреспонденских счетов
- размещение свободных средств предприятий в депозиты
- начисление процентов по остаткам на расчетных счетах
- предоставление кредитов в рублях
- проведение международных расчетов
- продажа наличной валюты в неограниченном количестве
- конвертация рублей в иностранную валюту
- оплата контрактов в СКВ в минимальные сроки за рубежом
- продажа крупных пакетов приватизационных чеков
- срочные платежи в г. Москву

СЕТЬ ФИЛИАЛОВ СБЕРЕГАТЕЛЬНОГО БАНКА ПО ВСЕЙ РОССИИ И БЛИЖАЙШЕМУ ЗАРУБЕЖЬЮ - ЗАЛОГ ВАШЕГО УСПЕХА!

г. Барнаул, ул. Пролетарская, 65, т. (385-2) 24-66-72, 50-85-50, факс (385-2) 24-56-75, информация по курсам валют, т. 50-85-50 Режим работы с клиентами с 8.00 до 16.00

АЛТАЙСКАЯ ПРАВДА

Регистрационное свидетельство №41

Главный редактор А.А.ХАРЫБИН.

Редакционная коллегия:
А.С.АСТАПОВ, А.П.БОТЬЕВ (технический директор), В.Г.ГРОХОТОВ (директор государственного издательско-полиграфического предприятия «Алтай»), Л.Н.ИЗВЕКОВА, М.И.ОРЛОВ (первый зам.главного редактора), В.А.СИНОЛИЦ (ответственный секретарь), А.М.ТЕЛИЦЫН (зам.главного редактора), В.С.УСТИНОВ, О.Н.ШЕВЧУК.

АДРЕС РЕДАКЦИИ:
656049 г Барнаул ул Короленко 105
Телефон для справок по редакции 23 33 69
Факс 23 44 30 Телефон по рекламе 23 34 78
Наш расчетный счет 001609402 в Октябрьском отделении Алтайкредитпромбанка
МФО 101716 кор.ст 872 Счет РКЦ 700161903

коммерческий АЛТАЙКРЕДИТ-ПРОМБАНК

Редакция может публиковать статьи в порядке обсуждения, не разделяя точку зрения автора
За содержание рекламных материалов ответственность несут рекламодатели.
Авторы опубликованных материалов несут полную ответственность за точность приведенных фактов, цитат, экономико-статистических данных, собственных имен, географических названий и прочих сведений
Письма, рукописи, фотоснимки, рисунки не рецензируются и не возвращаются
Газета отпечатана в государственном издательско-полиграфическом предприятии «Алтай»

ТЕЛЕФОНЫ СОБСТВЕННЫХ КОРРЕСПОНДЕНТОВ «АЛТАЙСКОЙ ПРАВДЫ»

в РУБЦОВСКЕ	Г.Г.Русанов	(8-257) 3-14-91	в СМОЛЕНСКОМ	А.А.Гомляков	(8-236) 21-1-06
в ПОСПЕЛИХЕ	Ю.С.Савельев	(8-256) 22-2-92	в БАРНАУЛЕ	Н.А.Смирякова	(8-295) 4-14-53
в КУРЬИНЕ	Н.И.Гуртенко	(8-266) 22-4-63	в ТАЛЬМЕНКЕ	В.К.Рождественский	(8-291) 2-25-08
в КАМНЕ-НА-ОБИ	И.Н.Микуров	(8-214) 2-17-58	в БИЙСКЕ	Л.М.Хворостенко	(8-238) 2-69-26

Газета выходит по вторникам, средам, четвергам, субботам.

ГАЗЕТА НАБРАНА И СВЕРСТАНА В КОМПЬЮТЕРНОМ ЦЕНТРЕ РЕДАКЦИИ АЛТАЙСКАЯ ПРАВДА

Выход по графику - 17.00
Сдано в печать - в 17.00
Индекс 50300
ТИРАЖ 260 000 экз