Городская библиотека им. В.М. Шукшина

«Микробин» откроет для вас удивительный мир — 3-я стр.

ЧЕТВЕРГ, 4 марта 1993 года

КРАЕВАЯ МАССОВАЯ ГАЗЕТА

АЛТАЙСКАЯ ПРАВДА

№ 39 (21472) • ГАЗЕТА ВЫХОДИТ С 12 АВГУСТА 1917 ГОДА • Цена в розницу — 3 рубля

«Одни демократы эту тяжелую телегу не вытащат»

Москва, 3 марта. (Корр. ИТАР—ТАСС Иван Иванов и Геннадий Талалев). «Для России сейчас наступил, пожалуй, один из самых тяжелых периодов ее послевоенной истории, сомкнулись экономический кризис с конституционным и политическим кризисом». Об этом заявил Президент России Борис Ельцин, выступая на встрече с представителями партий, организаций, движений, объединений, парламентских фракций, входящих в объединение «Демократический выбор». Как подчеркнул Президент, «можно ожидать прихода консервативных сил к власти через съезд и соответственно эти консервативные власти обеспечат полный откат назад от реформ». По его мнению, «это — нарушение тех демократических принципов, которые удалось завоевать демократическому движению».

«Выбор Президента в такой ситуации — не прост», — констатировал Борис Ельцин, заявив, что он должен в этой ситуации идти на политические консультации с организациями, объединениями и политическими партиями. «Одни демократы эту тяжелую телегу не вытащат», — отметил он. Президент сказал, что в своих консультациях он будет ориентироваться на близкие к центру силы, устранив ультраправых и ультралевых.

Президент сказал, что у него «нет уверенности», что на Съезд народных депутатов будет вынесен только один вопрос о референдуме, договоренность о чем была достигнута с Русланом Хасбулатовым. Борис Ельцин не исключил, что могут быть вынесены в повестку дня съезда и другие вопросы, в том числе «и самое страшное, чего нам допустить с вами нельзя».

Инф-досье

● **80-ЛЕТИЮ со дня рождения академика Георгия Николаевича Флерова посвящен научный семинар, который открылся в Дубне. Ученик академика Игоря Курчатова Герой Социалистического Труда академик Георгий Флеров был основоположником исследований по физике тяжелых ионов, которые развиваются сегодня в Дубне в созданной им лаборатории. В истории науки Флеров широко известен как автор письма Сталину, которое во многом инициировало создание советской атомной бомбы.**

● **«САМОЕ ВЕРОЯТНОЕ — референдум просто не состоится», — считает Василий Казаков, председатель Центральной избирательной комиссии России, на которую решением Верховного Совета было возложено проведение референдума.**

«В декабре на Съезде народных депутатов решение о референдуме было, видимо, единственным выходом из сложившегося кризиса, — отмечает Василий Казаков. — И даже еще в январе эта идея работала на умиротворение общества. В нынешней же обстановке — чем ближе к 11 апреля, тем больше идея референдума приобретает разрушительные черты».

(ИТАР—ТАСС).

НУ КАК ЖЕ БЕЗ ГАЗЕТЫ?..

По сообщению государственного предприятия «Россвязьинформ», в марте количество подписчиков на газету «Алтайская правда» увеличилось по сравнению с февралем на 2.683 и по сравнению с январем — на 5.900 человек. Сегодня краевую газету получают с доставкой на дом более 228 тысяч подписчиков.

Редакция «АП» благодарит всех новых подписчиков за их выбор, а также говорит спасибо всем работникам почтовых служб, осуществляющих подписку, перевозку и доставку «Алтайской правды».

Оперативная связь

Хлеб тоже надо уметь печь

Последнее время ругают торговлю, в частности, за продажу невкусного хлеба. А я хочу похвалить. На днях купил в «Новинке» кирпич ржаного хлеба и съел за раз целую булку, не мог оторваться. Только ребенком я ел такой же ароматный, хрустящий хлеб, его пекла моя мать сама...

Я. РАЙКИН, пенсионер.

г. Барнаул.

В магазине «Новинка» нам дали адрес хороших хлебопеков: хлебозавод № 1. А там, в свою очередь, ответили, что все дело в муке и в технологии. «Дарницкий» хлеб (ржаной, кирпичиком) делают из смеси обдирной и подольской муки. — Именно поэтому, — объяснила заведующая лабораторией Н. Рыжих, — его мякиш мягче и поздреватее, чем, например, у «Подольского» хлеба, изготовленного из одноименной муки только одного вида.

Как решат, так и будет

Многие читатели обращаются в редакцию по вопросу облигаций, которые они приобрели под продажу в 1993 году телевизоров, автомобилей и других дефицитных товаров. Когда покупали облигации, цены были раз в сто ниже. А как быть сейчас?

В отделе сбережений и ценных бумаг краевого управления Сбербанка нам сообщили: — Управление обратилось за разъяснением в Сбербанк Российской Федерации, там ответили, что вопрос находится на рассмотрении в правительстве.

Но не скоро сказка сказывается

Не так давно в «Алтайке» был помещен фоторепортаж с городской свалки. И такие есть, грязные и замусоренные, не только в Барнауле. Но вот, говорят, на Западе давно пользуются заводами по переработке мусора, а когда они будут у нас?

А. ПАВЛЕНКО.

Комитет экологии и природных ресурсов предоставил следующую информацию:

— Технология переработки бытового мусора опробована на Рязанском экспериментальном металлургическом заводе. Причем после сжигания мусора на заграничных заводах остаются пыль и зола, содержащие большое количество токсичных веществ. Наш способ переработки мусора экологически более чист.

Значит, дело за тем, чтобы такие заводы были у нас в каждом городе. Но не скоро сказка сказывается...

Рыжий, рыжий, где ты жил? Под паркетом...

Куда деваться от рыжих муравьев? Эти удивительно живучие насекомые отличаются способностью всюду проникать. Живут под паркетом, за керамической плиткой, плинтусами. Неужели нет на них управы?

З. ИВАНОВА, домохозяйка.

г. Камень-на-Оби.

Как сообщили в городской санэпидстанции, «на домашних рыжих муравьев управа есть».

Капля съестного, принесенного муравьишкой в гнездо, в течение нескольких часов распределяется среди сотни «собратьев». Именно эта особенность позволяет вести с ними эффективную борьбу.

В качестве такого средства применяют пищевые отравленные приманки. Вот одна из них: в 2,5 столовых ложках горячей воды растворите одну ложку сахара и 1/3 чайной ложки буры. Охладите, добавьте меда. Приманка готова.

На связи дежурили: О. Серикова, Т. Кандаурова (тел. 23-34-45).

Телефон: плата меньше наполовину

С 1 марта с. г. в Барнауле установлена месячная абонентная плата за телефон в размере 250 руб. Льгота на 50 процентов оплаты распространяется только на абонентную плату (плата за междугородные переговоры не входит) на следующие категории граждан: инвалидов Великой Отечественной войны, семей погибших, граждан, подвергшихся политическим репрессиям, бывших несовершеннолетних узников фашистских концлагерей или перенесших блокаду Ленинграда, инвалидов труда и общего заболевания I и II групп, женщин - участниц Великой Отечественной войны. Льгота на 50 процентов абонентной платы за телефон и за радио распространяется на участников ликвидации Чернобыльской аварии и на семьи погибших чернобыльцев. Кстати, плата за радио с 1 марта — 50 рублей в месяц.

О. СЕРИКОВА.

ОТ РЕДАКЦИИ: Льготы эти можно только приветствовать. Но удивляет другое, почему фронтовики - мужчины — участники Великой Отечественной войны — не попали в списки льготников.

Инф-досье

● **ВЫВОЗ крупной партии антиквариата предотвратили на Псковщине сотрудники таможенного поста Красногородское на российско - латвийской границе. При досмотре «фольксвагена», направлявшегося в ближнее зарубежье, обнаружены более 70 весьма ценных старинных вещей, в том числе 40 икон стоимостью, по предварительной оценке экспертов, 7 миллионов рублей.**

● **ТУРЕЦКИЕ силы безопасности завершили крупную операцию по выдворению из страны проституток из республик бывшего СССР, сообщает сегодня стамбульская газета «Терджюман». В результате продолжавшейся два месяца «чистки» в причерноморской провинции Трабзон, пишет газета, были задержаны около двухсот женщин из СНГ, занимавшихся в Турции проституцией.**

● **ЛЕГКО умещающийся на ладони или в кармане рубашки телевизор, который создан специалистами компании «Касио», поступил в продажу в Японии. Цветной телевизор «Си-Ви-1» имеет 9,1 см в высоту, 6,0 см в ширину и 2,4 см в толщину, а весит всего 170 граммов, являясь, таким образом, еще и самым легким в мире. Экран на жидких кристаллах имеет 3,57 сантиметра по диагонали.**

● **ВВС США понизили в звании до полковника одного из своих генерал-майоров за то, что тот намеревался вывезти из Саудовской Аравии в качестве «боевого трофея» по окончании войны с Ираком 2 автомата АК-47.**

(ИТАР—ТАСС).

Вести

Повезет ли нашим и во Франции?

Много способных, талантливых ребят занимаются в детской юношеско-спортивной школе № 2 Рубцовска. Но больше всего повезло юному дзюдоисту Роману Маранину. На днях он вернулся с первенства России среди старших юношей в ранге чемпиона. Его товарищ Андрей Михальченко на этих же соревнованиях в Волгограде занял третье призовое место.

Юные рубцовчане зачислены в сборную России, которая в мае поедет на международный турнир во Францию.

г. Рубцовск.

Г. РУСАНОВ.

На малых реках будут малые ГЭС

В Белокурихе состоялось региональное совещание ведущих энергетиков Алтая, Новосибирской, Омской, Томской, Читинской областей, Красноярского края по проблеме строительства малых ГЭС на горных реках. При положительном решении проблемы энергосистема края получит мощную подпитку. Город - курорт и близлежащие районы в достатке будут иметь дешевую электроэнергию. Сейчас здесь острая нехватка ее. Думают перевести даже на электричество котельную курорта. Возить тысячи тонн угля из Бийска становится все накладнее.

А. АЛЕКСАНДРОВ.

г. Белокуриха.

...И назвали именем вождя

Ряд хозяйств Шипуновского района изменил свои названия в связи с реформированием в товарищества. Так, теперь не стало колхозов имени XXIII съезда КПСС, «Заветы Ильича», «Путь Ленина». Они преобразованы в товарищества «Степное», «Первомайское», и имени Ленина. Свой статус и название сохранили лишь колхозы «Красный пахарь», имени Мамонтова, имени Кирова, совхозы «Плоды Алтая» и имени Горького.

Ю. САВЕЛЬЕВ.

Шипуновский район.

Похоже, телефон станет роскошью

Новая автоматическая телефонная станция «Квант», которая начинает работать в Поспелихе, позволит почти втрое увеличить количество абонентов. Эксплуатационно-техническому узлу связи разрешено до 20 процентов телефонов устанавливать по договорным ценам, которые значительно выше обычных. Так что тем, кто хочет быстрее других обзавестись телефоном, придется крупно раскошелиться.

Ю. НОВИЧИХИН.

Поспелихинский район.

Дальше ехать некуда

Как утверждают в Каменском автотранспортном предприятии, перевозка пассажиров в Завьялово, Юдиху, Барнаул, Новосибирск скоро потеряет всякий смысл. Стоимость проезда выросла настолько, что пассажиры стали обходить стороной автостанции. Полупустые автобусы не только не приносят дохода, но и не оправдывают сами себя. Повышать стоимость проезда теперь уже, видимо, ни к чему.

И. МИКУРОВ.

г. Камень-на-Оби.

Сначала — на ярмарку, потом — за стол

Уважаемые барнаульцы и гости города! 6 марта на трех рынках Барнаула: Центральном, Октябрьском, Железнодорожном состоится предпраздничная расширенная продажа продовольственных товаров, овощей, полуфабрикатов с участием потребительской кооперации.

Администрация города приглашает колхозы, совхозы, фермеров, частных предпринимателей принять участие в предпраздничной ярмарке и продать населению города излишки овощей, мяса, мясопродуктов.

Администрация Барнаула.

Реплика

ПРОКАТИЛИ...

Помните песню: «Прокати нас, Петруша, на тракторе»? Ветераны, конечно, помнят. Для пенсионеров станции Шпагино (их там человек двести) трактор — просто необходимость. На нем и огороды вспахать, и сено или дрова развести по дворам — все можно. Вот и попросили они об этом у местного хлебоприемного пункта. Те отвечают: мол, со всей душой, нам списанного не жалко. Было это аж в 1988 году. А теперь перейдем на сухой язык документов.

ПРИКАЗ

«Произвести безвозмездную передачу неисправного трактора ДТ-75 со Шпагинского подотчетного предприятия Шпагинскому сельсовету».

Директор Новоалтайского хлебоприемного предприятия А. Моисеенко (27.10.88).

ЕЩЕ ОДИН ПРИКАЗ

«Заведующему Шпагинского пункта т. Курганскому В. Н. по акту передать Т-4 Шпагинскому сельсовету безвозмездно». Подпись та же (9.01.89).

— Ура! — ликуют старики и старухи. — Еще попашем.

А «контора» между тем пишет.

Из письма прокуратуры Заринского района

«...По вашему заявлению о разукомплектовании тракторов в Шпагинском ХПП произведена проверка... Признаков состава преступления (тракторы то списаны — Ред.) не усматривается (15.03.89).

Еще раз из письма Заринской райпрокуратуры теперь уже в райсовет

«Поскольку трактора ДТ-75 и Т-4 были переданы Шпагинскому сельскому Совету, то право возбуждения иска в арбитраже принадлежит только этому органу...» (10.09.91).

Что же власть? А вот что. Прокурор района Р. Садыков любезно сообщил все тому настырному ветерану Г. Дмитриеву:

«До настоящего времени передача трактора не состоялась. Председатель сельского Совета тов. Козлов официально отказался принять на баланс этот трактор. Действия тов. Козлова вы можете обжаловать сессии сельского Совета».

Если внимательный читатель заметил, речь уже идет об одном тракторе. А где же другой? Да и этот тоже? Чья их корова слизнула?

По этому поводу позвольте журналистский вывод: чтобы найти исчезнувшие трактора, каждое из должностных лиц обязано как следует «пахать на своем месте».

И добавим: вот на таких примерах мы и воспитываем уважение к авторитету местной власти.

И как тут ни вспомнить курьезный факт, правда, не из нашей жизни. Директор одной американской школы заключил пари с учениками, пообещав: «Если проиграю — всю ночь просижу на крыше». Слово свое он сдержал... А наши сидят в кабинетах, и крыша над ними не каплет. «Прокатить» людей они могут. Только, как видим, не на тракторе.

В. ТИТОВ.

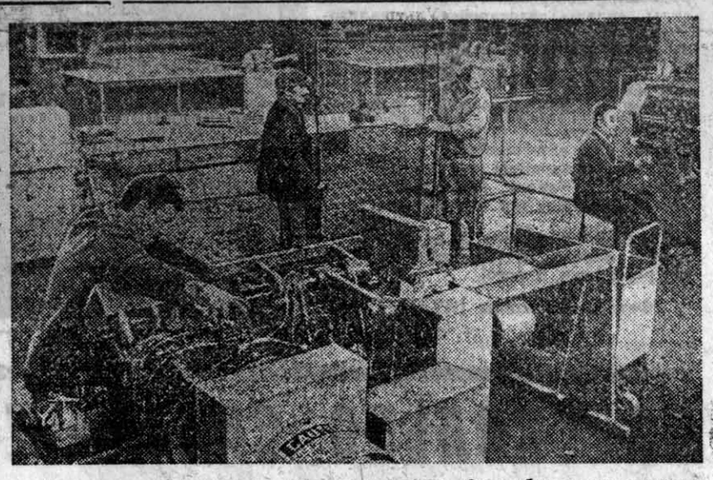

Заринчанину Александру Лисину повезло. Он работает наладчиком на новой линии, которая начала действовать в цехе товаров народного потребления Алтайского коксохимического завода совсем недавно. Машины доставлены на предприятие из Англии, и освоить их помогли коллеги-англичане, прибывшие сюда для пуска линии.

— Быстро и качественно работают эти машины. И какие прекрасные пружинные матрацы у нас получаются, — говорит Александр. — Мебель будет что надо!

НА СНИМКЕ: А. Лисин за работой, новое оборудование в цехе работает безотказно.

Фото Е. НАЛИМОВА.

г. Заринск.

Заметки журналиста

...И РАСЦВЕЛИ НЕЛУЧШИЕ ЦВЕТЫ

Мне пришлось ремонтировать двигатель автомашины. Опытный слесарь заменил клапана, кольца, вкладыши. На сборку и разборку двигателя у него ушла неделя, хотя уложиться можно было в меньший срок. За работу специалист запросил полумесячную мою зарплату. Даже при скромных расчетах он оценил свой труд вдвое выше журналистского. При этом он не требовал лишнего. Исходил из своего среднемесячного заработка. Просто цена нашего труда оказалась в разных измерениях на сегодняшнем этапе развития рыночных отношений.

Любое дело требует, бесспорно, знаний и навыков. Слесарное — в том числе. Не каждый сможет перебрать двигатель, замерить все детали, заменить при необходимости изношенные. А потом еще и собрать движок так, чтобы он работал. Лично я этого не смог бы. Но убежден: через полгода работы с таким опытным наставником, как мой слесарь, смог бы разбирать и собирать двигатели самостоятельно. Не боги, как говорится, горшки обжигают... Наш труд, журналистский, тоже доступен большинству людей. Но требует он несравненно более глубоких и разносторонних знаний, гибкости ума, больших навыков и затрат нервной энергии. Потому что повседневно осмысливать и обобщать явления нашей непростой жизни, чутко реагировать на все события и давать им объективную и беспристрастную оценку, в разноголосице противоречивых мнений отыскивать истину подобно тому, как моряки прокладывают курс корабля среди отмелей и рифов, — все это требует немалых усилий.

А вот поди ж ты: труд журналиста наше общество оценивает значительно ниже слесарного. Потому что работники ремтехпредприятия оказывают услуги, без которых конкретным заказчикам не обойтись. А без наших идей они безболезненно обходятся.

Водители машин этого предприятия (руководители тем более) привычно говорят о зарплате в 50—70 и даже 100 тысяч рублей в месяц. Такие деньги они «зашибают» в соседней Кемеровской области. При этом коллектив избавился от многих других забот, скажем, прежде выделял средства на содержание и воспитание детей в ведомственном детсаде, теперь он передан на содержание местного бюджета.

И не только коллектив ремтехпредприятия. Большинство хозяйственных руководителей решило: о воспитании детей, подготовке будущего поколения пусть заботится государство в лице местных органов власти с их нищими бюджетами. Вот и получается: работники материальной сферы живут как хотят, а бюджетной — как могут.

Но дело не только в работниках культуры, просвещения, здравоохранения, оказавшихся менее всех социально защищенными. Трагедия глубже. Несколько поколений интеллектуалов, в свое время призванных бескорыстно служить обществу, отстаивать его духовные ценности и нравственные постулаты, теперь оказались один на один с фетишизмом и меркантилизмом.

Люди старшего поколения не могут смириться с тем, что их идеалы и принципы, а с ними и смысл всей жизни, оказались перечеркнутыми. А процветание других оскорбляет их достоинство, претит их сознанию, убеждениям. Их протест выливается в разочарование и апатию. Многие мои знакомые не скрывают этого, они стали работать хуже, без интереса. Либо вовсе бросают работу, за которую по сегодняшним меркам получают гроши. Вот тому только один пример.

Несколько раз наведывался в мастерскую ремтехпредприятия и возвращался с рабочими в служебном автобусе. Всякий раз в нем ехал знакомый ветврач. Много слышал о нем как о прекрасном специалисте, отзывчивом и безотказном человеке. Оказалось, он бросил врачебную практику и работает теперь грузчиком в агроснабе. Работая от звонка до звонка и не расходуя нервной энергии, за два месяца он заработал больше, чем за год на прежнем месте. К тому же в акционерном обществе владеет долей имущества, будет получать и дивиденды на акции. Вот и получается, что так он лучше защищен теперь социально и материально, чем раньше.

Размышляя обо все этом, вот о чем еще подумалось. До сих пор термин «утечка» мозгов воспринимал, как и многие другие, чисто умозрительно. Он по касательной проходил мимо сознания, не травмируя меня. Теперь термин этот обрел для меня объективную реальность. И стало мне больно и обидно за нашу интеллигенцию. Она и прежде не была обласкана благами. Первой принимала на себя удары волн при каждой смене политических штормов. И все же подобного унижения не испытывала.

Поскольку бескорыстное служение людям предано поруганию, а делячество возведено в ранг особых заслуг, рвачество и «прихватизация» перестали быть предметом осуждения, на поверхности расцвели нелучшие цветы жизни.

Утечка мозгов — это ведь не только эмиграция профессионалов - специалистов или переход их на другую работу. Это и устремление юных дарований не в том направлении, которое нужно обществу для развития технического прогресса, повышения культуры и духовности. Это и невозможность для многих дать детям получить достойное образование, отвечающее их склонностям и талантам. И наконец, невозможность даже спасти их, когда им требуется дорогостоящая операция или медицинская помощь, не входящая в необходимый минимум бесплатных медицинских услуг.

Все эти мысли больно ранили мою душу, особо когда прочитал заметки моего коллеги, журналиста Юрия Савельева «Не растерять бы доброты нам»... У этой нравственной категории, каким является доброта, тоже основа экономическая. Но не всегда она прочнее там, где большое богатство.

Александр ГОМЕЛЬКОВ.

Смоленский район.

Следуя доброму примеру Юрия Савельева, прошу также перечислить гонорар за мои «Заметки» на счет 694201 в расчетно - кассовый центр села Курьи. Дай, как говорится, Бог, чтобы ребенок, о котором писал мой коллега, жил на радость отцу и матери, не имеющим средств на дорогостоящую операцию.

А. Г.

Реклама

АЛТАЙСКАЯ ДЕЛОВАЯ КОМПАНИЯ предлагает:

— заправку картриджей и тонер для копировальных аппаратов «Канон»;

— термобумагу для телефаксов.

Тел. 23-16-48, 23-16-79.

ПОГОДА

Сегодня днем в крае и Барнауле небольшая облачность, преимущественно без осадков. Ветер юго-западный, с переходом на западный, умеренный. Температура днем минус 5—10, местами — минус 15.

4 марта долгота дня — 10.56.

Неблагоприятные дни и часы: 4 (5—7), 8 (7—8), 12 (3—10), 22 (12—14), 28 (14—17) марта.

В торговом зале акционерного общества «День» имеются в продаже:

- *компьютеры IBM PC/AT-286, IBM PC/AT-386*
- *принтеры «EPSON FX-1000»*
- *фильтры для мониторов*
- *дискеты 1.2 MB, 1.4 MB*
- *телефаксы «PANASONIC-50B»*
- *бумага для факсов*
- *бухгалтерские калькуляторы фирм «CITIZEN» и «AURORA» 12-ти и 14-ти разрядные*
- *банковские калькуляторы «CITIZEN-123» с двухцветной печатью*
- *папки бизнесмена «PF-2»*
- *видеокамеры «SHARP-88»*
- *видеоплейеры «PANASONIC NV-P7EE»*

Цены самые низкие в регионе.

Адрес торгового зала: Барнаул, Короленко, 105-101.

Телефоны: 23-34-36, 23-37-62.

Возвращаясь к напечатанному

ДИРЕКТОР НАРУШИЛ ЗАКОН

КЗоТ о трудовом договоре (контракте)

20 февраля в «Алтайской правде» появилась публикация «Капиталисты» из Новоипушина». В ней нарушения трудового законодательства в крестьянском товариществе «Притаежное» (бывший совхоз «Новоипушинский» Тогульского района) журналистом выдаются за становление новых порядков на селе.

Не исключаю, что описанная система найма (заключения контрактов) и увольнения работников в товариществе может найти последователей. И тогда правовой беспредел в сфере трудовых отношений будет нарастать. Этого допустить нельзя.

Для начала напомню некоторые фрагменты той публикации. Директор товарищества застал в поле во время сева подвыпившего тракториста. Наказание последовало незамедлительно: контракт с ним был «разорван», то есть состоялось увольнение работника. Но потом его снова взяли на работу, но уже не по контракту, «а просто по найму» без всяких льгот и дополнительных выплат за произведенную продукцию, в том числе и по итогам года, которые полагаются членам товарищества. Основой для таких действий служил устав товарищества, по которому дирекции давалось полное право прекращать действие контрактов.

К этому рассказу требуются обязательные комментарии. Начну с того, что после внесения 25 сентября 1992 года изменений в Кодекс законов о труде РФ слова «трудовой договор» и «контракт» стали синонимами, узаконена их идентичность.

Следовательно, на контракт стал распространяться правовой режим предусмотренный законодательством для трудового договора. Несмотря на это, в сознании многих людей продолжает сохраняться представление о контракте как особом виде трудового договора. Газетная публикация подтверждает эту мысль.

Отдельные предприниматели, руководители реформируемых предприятий и хозяйств пошли дальше, начав культивировать такое мнение: контракт во всех случаях заключается работодателем на установленных им же условиях. А чтобы придать своим действиям хоть какую-то законность, вносят в уставы предприятий разрешительную запись на этот счет. Товарищество «Притаежное» тому пример.

Не сомневаюсь: руководителям всех форм собственности известно, что вопросы найма и увольнения работника регулирует КЗоТ РФ, и никакой другой документ. Безусловно, эти вопросы могут быть внесены и в устав предприятия, и в коллективный договор, но в них они должны улучшать положение работника по сравнению с действующим законодательством. Это правило вытекает из статьи 5 КЗоТ.

Но вернемся к товариществу. Вспомним, как директор «разорвал» контракт с трактористом прямо в поле. Этот шаг нельзя квалифицировать иначе как произвол. Статьи 38 и 136 КЗоТ предусматривают иную процедуру: не допустить нарушителя к работе в этот день и до применения дисциплинарного взыскания (увольнение является одним из его видов) затребовать с работника письменное объяснение. Приказ о применении дисциплинарного взыскания, в том числе увольнении, с указанием мотивов объявляется ему под расписку.

Конечно, дирекция товарищества может расторгать трудовые договоры (контракты) с работниками по своему усмотрению, но с одним условием — сообразуясь с основаниями, по которым такое расторжение допустимо. Они перечислены в статьях 33 и 254 КЗоТ. Так что о полном праве на увольнение и речи быть не может, оно ограничено рамками законодательства.

Не имеет юридической силы и внесенная в товариществе градация работы: по «контракту» и «просто по найму». Лишать не взятого на работу по контракту работника (надо же такое придумать) дополнительных выплат и льгот тоже неправомерно. Не дают премий, иных вознаграждений тем, кто не отличается дисциплиной и усердием в труде, но это совсем не связано с формой приема на работу. Оговаривается это в другом документе — положении об оплате труда в коллективе.

Теперь несколько общих замечаний. Трудовой договор (контракт) сейчас заключается только в письменной форме. В него следует включать все договоренности, достигнутые между работником и работодателем (предоставление жилья, места в детском саду, санаторной путевки, обеспечение транспортом и т. д.), не ограничиваясь стандартной фразой в заявлении «прошу принять меня на работу в должности...».

И что особенно важно, в трудовой договор (контракт) не могут включаться положения, противоречащие законодательству: вместо ограниченной — полная материальная ответственность за нанесенный предприятию ущерб; штрафы за невыполнение обязанностей; дополнительные основания для увольнения работника и т. д.

Много нарушений допускается при определении срока трудового договора (контракта). Напомню, что они могут заключаться на неопределенный срок; на определенный срок не более пяти лет (было трех); на время выполнения определенной работы.

Срочный трудовой договор (контракт) заключается в случаях, когда трудовые отношения не могут быть установлены на неопределенный срок с учетом характера предстоящей работы, или условий ее выполнения, или интересов (инициативы) работника, а также в случаях, непосредственно предусмотренных законом.

Таким образом, руководитель может предлагать заключение срочного трудового договора (контракта) только вновь принимаемым работникам или при условии, что уже работающий член коллектива выразил на это согласие.

Подводя итог, скажу: если администрация вынуждает работника перезаключить трудовой договор (контракт) на определенный срок, то такие действия руководства предприятий, учреждений, в том числе и в народном образовании, культуре (до выработки необходимой нормативной базы), следует признать незаконными.

Внесены в КЗоТ (статья 29) существенные коррективы, связанные с прекращением трудовых договоров (контрактов). Так, передача предприятия, учреждения, организации из подчинения одного органа в подчинение другого, что сейчас нередко происходит, не прекращает действия трудового договора (контракта).

И еще остановлюсь на одном моменте: при смене собственника предприятия, а равно его реорганизации (слиянии, присоединении, разделении, преобразовании) трудовые отношения с согласия работника продолжаются, то есть автоматического прекращения трудовых отношений не происходит. Прекращение в этих случаях трудового договора (контракта) по инициативе администрации возможно только при сокращении численности или штата работников. И никакое собрание (конференция) трудового коллектива принять иное решение не правомочно. Так случилось, к примеру, в акционерном обществе «Алтайсельмаш-холдинг». Но закон есть закон, и его нарушение нельзя прикрыть коллегиальностью.

И еще нововведение: из КЗоТ изъято положение о переводе работника за нарушение дисциплины на нижеоплачиваемую работу на срок до трех месяцев или смещение на низшую должность на тот же срок.

А. МИШИН,
председатель комитета администрации края по труду.

ХОДЯТ СЛУХИ ПО ДОМАМ

«В наше время любого подвоха ожидать можно». Эта расхожая фраза, подтвержденная стремительным ростом цен на продукты (за килограмм мяса на рынке приходится уже выкладывать больше 500 рублей), порождает в городе тревожные слухи о резком увеличении платы за жилье, воду, мичуринские и детские сады. К сожалению, такие слухи все чаще в последнее время становятся реальностью. Но бывают исключения даже из этого жестокого «рыночного» правила.

Малый Совет города рассмотрел вопрос о плате за содержание детей в детских дошкольных учреждениях в первом квартале. Размер платы — не более 15 процентов фактических затрат на содержание ребенка. При этом предоставлены льготы многодетным родителям и другим категориям малоимущих.

Сохранятся ли они во втором квартале? Ведь на социальное обеспечение в Рубцовске выделена мизерная сумма — 1 миллион 700 тысяч рублей. На весь год.

Г. РУСАНОВ.
г. Рубцовск.

ПАЛЕОЛИТ ЗА ОКОЛИЦЕЙ

В небольшом селе Верх-Озерное открыт краеведческий музей. Много лет экспозиция для него собирала учительница Валентина Семеновна Баклыкова. На берегу здешнего озера были обнаружены следы древнейшего поселения первобытного человека. При раскопках, которые велись под руководством ветерана местной школы, было обнаружено множество предметов культурно-бытового назначения, представляющих историческую ценность.

За большой вклад в развитие культуры администрация района наградила учительницу премией размером в десять тысяч рублей. Материальная помощь будет оказана и юному музею.

А. ГОМЗЯКОВ.
Быстроистокский район.

ЕЩЕ НЕДАВНО можно было говорить, что Алтай — один из немногих регионов страны, где богат животный мир. А вот сейчас... С каждым годом беднеют зверем и птицей леса и речные поймы, степи и лесостепи. Беда к их обитателям идет со всех сторон: и от неумелого хозяйствования на земле, и от управленческих неурядиц и несовершенства законов, и от браконьеров.

В пятидесятые годы мне пришлось работать в Косихинском районе. Помню, там, а также в Троицком, Бийском, Краюшенском, Тальменском и других районах Приобья было очень много боровой дичи — глухаря, тетерева, куропатки, рябчика. Много было перепелов. И охотники были, но численность птиц не сокращалась, а из года в год держалась на одном примерно уровне. А сейчас там услышать вечером перепелку или увидеть стайку тетеревов удается далеко не каждому.

Причина этого экологического явления простая: протравленная перед посевом пшеница, россыпи ее на краю полей при заправке сеялок. Вот и погибла птица. Теперь земледельцы спохватились, да поздно. Восстановить былое не удается уже тридцать лет. Это касается всей лесостепной зоны края. И как тут не вспомнить слова наших известных ученых-экологов: «В природе далеко не все поправимо «потом». Она не любит невежественного обращения с ней и всегда отреагирует на это негативными явлениями».

В леса, на охотничьи угодья ринулись тысячи добытчиков, любителей легкой наживы, людей, готовых ради денег уничтожить все вокруг. Браконьеры бьют лосей, косуль, кабаргу, лисицу, зайца. В краевом управлении охотничьего хозяйства зарегистрировано немало случаев браконьерской охоты ночью, когда животных ослепляют светом фар и варварски расстреливают в упор. Есть факты использования при этом снегоходов, отстрела самок копытных животных в период их беременности или когда при них уже есть детеныши-сосунки, которые обрекаются этими хапугами на гибель.

В 1992 году органами государственного охотничьего надзора, обществами охотников и милицией задержано около двух с половиной тысяч нарушителей правил охоты, изъято 450 стволов оружия. С браконьеров выскано штрафов более двух с половиной миллионов рублей.

Большая же часть браконьеров, выходя на разбойную тропу, принимает все меры, чтобы уйти от ответственности. И многим это удается.

Продолжается, несмотря ни на что, использование для этих целей государственного транспорта. В начале августа жители с. Огни Усть-Калманского района Шуллер и Хвостов на машине ЛАЗ-52, которой управлял житель Поспелихи Вдовыдченко, ночью, из-под фар, убили двух косуль и зайца. Их черное дело было пресечено, с браконьеров взыскано по 10 тысяч 620 рублей с каждого, конфискованы ружья.

В октябре, тоже в запрещенные сроки охоты, работниками охотнадзора в Троицком районе были задержаны за незаконный отстрел лося и зайца мастер Барнаульского завода синтетического волокна Каркавин и его сотоварищ Скворцов. Ущерб, нанесенный ими охотничьему хозяйству, составил 23 тысячи рублей.

Охотоведом Усть-Пристанского района Пономаревым и егерем Фоминым на браконьерской охоте в заказнике с тушей лося были задержаны в середине октября жители Республики Алтай Чилинин, Глинкин и двое их дружков, отказавшихся назвать свои фамилии.

И уж совсем не лезет ни в какие ворота, как говорится, когда неправоправным делом занимаются люди, призванные соблюдать закон, бороться с преступностью. А такие факты есть. 23 октября в Солонешенском районе задержаны на ночной браконьерской охоте милиционеры Бийского ГУВД Кузнецов, Ступарь и Шарапов. Комментарии здесь, как говорится, излишни. Может быть, только надо сказать, что их командир, старший лейтенант Бондаренко, подписал бумагу, в которой просит вернуть браконьерам ружья, так как они «дисциплинированные работники».

Браконьеры пренебрегают не только Правилами охоты, но и элементарными нормами человеческой морали. Летом прошлого года я слышал горький рассказ механизатора колхоза «1-е Мая» Косихинского района, когда он обнаружил в лесу убитую лосиху, а рядом обезумевшего от горя и голода лосенка. Браконьеры отрубили у животного ногу и ушли безнаказанными. К сожалению, подобные факты не единичны.

В связи с ростом цен резко увеличилось число любителей поживиться на промысле пушных зверей. Браконьеры бьют лисицу, рысь, соболя, добывают ондатру, норку, колонка, выдру, а шкурки сбывают на черном рынке. За три месяца нынешнего охотничьего сезона только оперативным отрядом краевого управления охотничьего хозяйства, которым руководит П. Деришев, проведено 46 задержаний при незаконной продаже ценных видов пушнины, подлежащих обязательной сдаче государству. Изъято 76 шкурок. И опять же это только небольшая часть того, что взято браконьерами из кладовой наших природных ресурсов.

Вот только один пример. Житель села Титовки Егорьевского района Л. Шишкин в нынешнем охотничьем сезоне, используя снегоход «Буран», убил 35 лисиц, тем самым нанес ущерб государству почти на миллион рублей. И я далек от мысли, что это все, что он сделал на браконьерской тропе. Это только то, что удалось у него обнаружить. А ведь таких шишкиных немало. Пойдите на толкучку, и вы увидите, как из-под полы дельцов выглядывают меха норки, ондатры, соболя или уже изготовленные из их меха шапки и воротники.

Хищнически растаскиваются природные богатства лесов Горного Алтая. Новоявленные «бизнесмены» греют руки на добыче пантов, в больших количествах вывозят лекарственные травы, в том числе золотой корень. Когда я думаю об этом, мне всегда хочется крикнуть: люди, остановитесь!

Хочу высказать свое мнение по поводу намечающейся реорганизации, а точнее о ликвидации охотуправления и передаче его функций комитету экологии. Думаю, что эта затея глубоко ошибочна. Кроме вреда нашей флоре и фауне она ничего не принесет. Опыт Республики Алтай тому подтверждение, где еще в прошлом году сделали такую реорганизацию. Зачем же отстранять от очень важной и нужной работы людей с многолетним опытом, хороших специалистов? Зачем создавать дополнительные трудности в деле охраны уникальной флоры и фауны родного края? Видимо, краевому Совету народных депутатов надо хорошо взвесить все «за» и «против» прежде чем принимать такое решение.

И. ГЛАЗКОВ,
журналист, член общества охотников.

Экология

ОСТАНОВИТЕСЬ, ЛЮДИ!

Всю жизнь прожил на Алтае и могу сказать, что на моих глазах, за каких-то 40—50 лет, произошли очень большие изменения в охотничьем хозяйстве. С одной стороны, стараниями специалистов охотхозяйства в крае появились новые виды промыслового зверья — лось, бобер, косуля, марал, норка, ондатра, заяц-русак. С другой стороны, из-за неумелого хозяйствования резко сократились популяции архара, дикого оленя (в Горном Алтае), горностая, серого журавля, дрофы в лесостепной части края.

САХАР СТАЛ СЛАЩЕ

При повсеместном спаде производства в промышленности коллектив Быстроистокского сахарного завода увеличил производство продукции. По итогам сахароварения за январь ему присуждено первое место в отрасли. Такое количество сахара завод выработал впервые за 20 лет. Наш корреспондент попросил директора завода А. Давыденко рассказать о делах коллектива.

— В первую очередь сказалась заинтересованность свекловодов в увеличении производства продукции. Теперь они слают ее государству 25 процентов от достигнутого ранее уровня. Остальную свеклу мы перерабатываем для их внутрихозяйственных нужд. Поэтому сахаристые корни к нам везли также из Кемеровской, Новосибирской областей и районов Алтая, которые раньше свеклой не занимались. Сдавали свеклу к нам на переработку и фермеры. Сейчас многие крестьяне просят заключить с ними договора на переработку свеклы даже со своих огородов. Так что в будущем количество сырья, думаю, еще возрастет.

— Анатолий Владимирович, вы повысили выход сахара из свеклы. За счет чего?

— На заводе поднялся уровень организованности. Значительно повышен спрос за состояние оборудования по всей технологической цепочке. Главный инженер не выдержал высокого уровня требовательности, сбежал за несколько дней до начала сезона сахароварения. Новый главный инженер принял более высокий уровень производственной и технологической дисциплины, стал добиваться неукоснительного его соблюдения. Подтянулись начальники смен и их подчиненные. Примечательно: за весь сезон у нас не было ни одного конфликта с поставщиками. Свекла шла в бункер грязной, попадалась с зеленью. У нас работал один кагатоукладчик. Сваливали некондиционную свеклу на землю. Потом перегружали ее сами. Люди шли на дополнительные затраты времени, сил, средств. Удалось убедить их: чем больше мы примем сырья, тем больше каждый сможет заработать, тем больше получим сахара и для собственных нужд.

— В вашем распоряжении сахара больше, чем в прошлые годы?

— Как это ни парадоксально — меньше. Раньше у нас оставалось 30 процентов сахара из свеклы, сданной хозяйствами сверх госзаказа. Теперь только 15 процентов. Этого не хватит теперь для обмена на мазут, кокс, известняк, необходимые для технологии производства.

Вопросы задавал А. ГОМЗЯКОВ.
Быстроистокский район.

ВЫГОДНЕЕ СТОЯТЬ, ЧЕМ РАБОТАТЬ

Работники Череповецкого трикотажного объединения одни из первых в городе стали акционерами собственного предприятия. Ну, и что изменилось? Прекрасное и «умное» импортное оборудование по-прежнему работает вполсилы, склады затоварены нереализованной из-за высоких цен продукцией. А цены вынуждены поднимать из-за дороговизны сырья. Энергоресурсы вздорожали — идя в неоплачиваемый отпуск, так как простаивать фабрике выгоднее, чем работать. Спасательным кругом для объединения служит то, что свою продукцию оно продает на Запад — в Канаду, Францию и Италию. Там любят все натуральное.

НА СНИМКЕ: швея Алла Колотева меряет платье, которое не скоро купят россиянки. Дорого!

Фото С. Метелицы (ИТАР—ТАСС).

Школа без неудачников: продолжаем разговор

НА СКОЛЬКО САНТИМЕТРОВ ПАПА ТРУСЛИВЕЕ ДЕДУШКИ?

Публикацией письма студентов БГПИ («АП» 2 марта) мы начали разговор об одной из самых сложных для школы проблем — разделения детей на «умных» и «дураков». Впрочем, она касается, конечно, не только школы, речь идет о будущем общества. Можно ли учить хорошо, успешно всех детей, без разбора? Для чего создаются классы коррекции — чтобы облегчить жизнь отстающему ребенку, помочь ему или избавить учителя от «лишних» хлопот со сложными детьми?

Откуда берутся неуспевающие ученики? Отчего они отстают? Ведь учебные программы тоже создаются людьми, которые могут ошибаться. Где грань, отделяющая ребенка из обычного класса и того, кто попадает в отсев? (Нильса Бора в детстве считали идиотом).

А может, интеллектуальная среда, в которой рос ребенок, была недостаточной? А мы ставим на нем крест. Неужели только гении педагогики могут полноценно учить всех детей? А наши, провинциальные учителя из обычных школ? Под силу ли им это?

Обо всем этом мы и говорили со Светланой Викторовной ПРИЛУЦКИХ, учительницей начальных классов из 120-й школы.

Летом я познакомилась с моими будущими первоклассниками, мы подолгу говорили с каждым, и меня потрясло, как дети боятся школы.

Когда мы первый раз встретились с папами и мамами, я их попросила об одном: родители, дорогие, только не пугайте детей школой! Они и так волнуются, ведь это новая жизнь, все по-другому, не так, как в садике. А если им еще говорить, «вот пойдешь в школу, там тебе покажут», что же получится!

Первое время мне просто приходится доказывать им, что все не так, что я не страшная, что я их люблю — каждого по отдельности. Это самое главное — чтобы ребенок убедился, сразу же, что учитель любит — любит именно его. И по стенке проведешь, и за ручку подержишь, и на ушко что-нибудь скажешь, по секрету. А уж хвалить... Они у меня с урока не уходят без подарков и медалей.

В прошлом выпуске у меня были две девочки. Ну такие запуганные, они так меня и школы боялись, что слова сказать не могли. Я вопрос задаю и вижу — она меня просто не слышит — от страха. «Ну, скажи на ушко». Молчит. Ой, говорю, какая Ира молодец, она сказала: будет два. Беру ее руку и пишу на доске: «два», вместе с ней. Через месяц первая руку тянула выше всех. Поверила мне, ушел страх, и все пошло в норму.

Есть такие флегматики: пока сообразит, пока с мыслями соберется, а класс уже вперед ускакал. Но такой ребенок делает все медленно, но верно. И тут важно не спугнуть: ну и что же, что флегматик, это вовсе не отрицательное качество, зато он накрепко все запомнит. А если его подгонять все время, покрикивать, говорить, что он тупой... Ну он поверит, что так оно и есть. Вот слышу, кричит в коридоре моя коллега: «Ну сколько можно тебе повторять!». Да сколько этому ребенку нужно, столько раз и скажешь. И ничего в этом страшного нет. И сложного тоже.

Просто надо видеть в ребенке человека, личность. Понимать, что они очень разные. Что у них тоже есть проблемы, и не надо думать, что ерундовые, детские. Может, еще посложнее твоих. Когда у ребенка слипаются на уроке глаза, спроси его потихоньку, в чем дело. Наверняка дома что-то не так или он болен. Это же видно — ребенок сидит весь в себе. Спросишь— «опять папка нас гонял всю ночь». До меня этому ребенку? Нет, конечно. Да я его и спрашивать в этот день не буду.

Дома, в семьях, бывает, такие вещи творятся. Век не забуду, как увозили в детский дом пацана, а он кричал: «Сами вы суки, а моя мамка хорошая!». А уж что его мамка вытворяла, рассказать страшно. Мальчишка милостыню собирал, чтобы младшей сестренке молока купить. А все равно хорошая.

Это последнее дело — если дети тебя боятся. Они у меня первое время бумажку просили, когда шли в туалет. И мамой нечаянно называли. А я млела. Родители жаловались — на осенних каникулах дети замучили их: когда в школу? Так приятно это слышать.

Да почему они меня должны раздражать? Это же дети. Нет, не кричу никогда. И не ругаю. Конечно, они балуются. Вот сидит и фиги показывает соседу по парте. Я ему говорю тихонечко: тебе что, плохо, судорогой свело пальчики? Бывает, что смеются, когда кто-то ответить не может. Ну так объясни, на то ты и учитель, что любой может попасть впросак, что нельзя смеяться над чужой бедой. Он не ответил, так помоги, если знаешь. Мы же друзья, мы должны помогать друг другу. Я надеюсь, что мои дети этот урок хорошо усвоили.

Бабушка одного из ребят поехала с нами на экскурсию, ну, и нервничала всю дорогу, ребятишек одергивала. Вы что, говорит мне, из железа, что ли? Но семилетний ребенок не в состоянии сидеть всю дорогу по стойке смирно. Они же в музей едут! Все вместе. Это событие, понятно, что дети возбуждены, шалят. Ну и пусть.

Знакомая рассказывает: сын-первоклассник пришел из школы и говорит: опять был урок дисциплины. За то, что строй нарушали, когда шли в столовую. А как это, спрашивает, урок дисциплины? А это мы сидим руки вот так на парте, и молчим. Взрослому тяжело так 40 минут просидеть, а малышу? Да пусть он сидит, как ему удобнее. Мы на чтении, когда стихи слушаем, и глазки закрываем, чтобы лучше увидеть, про что они. Игрушки свои любимые из дома приносят— да пожалуйста! У девочки, может, на душе спокойнее, если рядом на парте пупс любимый лежит. Разговаривать на уроке тоже можно, тем более что у нас бригадный метод. В каждом экипаже — командир, его зам., бортинженер и два пилота. Командир обязан объяснить экипажу поставленную задачу — на то он и командир.

Читаешь задачку, раз — руки взметнулись, это сильные, у них уже готов ответ. Но спрошу я слабого. Мы и «помогалочку» к этому времени на доске запишем, кому-то и подсказать надо, помочь. А сильным предложу: запишите решение не по действиям, а выражением, это сложно. Каждое задание, конечно, приходится дифференцировать, чтобы всем было интересно на уроке, — четыре варианта предлагаю, не меньше.

Одному урока хватит, и он все понял, другому на это гораздо больше времени требуется. Я дам ему это время и только тогда спрошу. Когда мы забегаем вперед, бывает, что и на полгода, год, — ничего страшного, что не все сразу усваивают. Все равно что-то в памяти откладывается. К третьему классу дети, как правило, выравниваются.

О, конечно, есть очень светлые головы, звездочки. Но их очень мало, единицы. И всегда можно придумать, чем их с толком занять на уроке. Платон у нас в первом классе книжки читал, когда мы только взялись за Букварь, а в конце урока он рассказывал детям, что нового узнал, с кем познакомился. В третьем я ему давала задачки из учебника для пятого класса. Сейчас он в математическом спецклассе. Но таких детей немного, им, конечно, нужно особое внимание, особые классы. Не может этого быть, чтобы России не понадобились светлые умы, все равно их время придет.

Классы коррекции? Мне кажется, они все же нужны, но только для тех, у кого диагноз установлен медиками: олигофрения, дебильность.

Но мы-то с вами говорим не о патологии, как я понимаю, а о нормальных, здоровых детях. Вот тут уже неудачники — наша вина, педагогов. Наш непрофессионализм. Мы так мало знаем, так робко применяем у себя новое, в принципе мы движемся на ощупь. Нам не хватает знаний — в той же прикладной педагогике, психологии. И не только в этой области. Хватаюсь за любую возможность где-то поучиться. Так жаль, что по возрасту не попала на курсы психологов — я же вижу, что это необходимо.

Когда узнала методику Эрдниева, насколько легче стало с математикой! Все просто, понятно, легко. Мне не верят — как это, 12 задач и 70 примеров за один урок?! А очень просто. Запад 30 лет уже учит по Эрдниеву, а мы все осторожничаем, боимся. Мы все жалуемся, что дети не любят читать, читают медленно, плохо. А это очень серьезно — такой ребенок обязательно будет отставать в старших классах, он обречен на тройки. Попробовали мы в прошлом году пятиминутки «жужжащего чтения». Открываем книжки—каждый свою, из дома принесенную, — и пять минут потихонечку вслух читаем. Каждый день. К концу года чудо — весь класс прекрасно читает, с приличной скоростью. А все пятиминутки.

Наша вина и в том, что мы перегружаем детей заданиями. А когда трудно, неприятно что-то делать, он и не будет. Как и мы, взрослые люди. Учиться должно быть легко, радостно.

Мы почти на каждом уроке играем. Ищем клады, освобождаем из плена Василису, расшифровываем секретные послания. И при этом изучаем, например, глаголы прошедшего времени или сложение до ста. Задачки им в стихах придумываю, смешные, в духе Остера: про кляксы, привидения и нехороших мальчиков, которые пугают папу и дедушку, и те от страха подпрыгивают в креслах на 60 и 40 сантиметров.

Мы же запугивать привыкли: у-у, тема та-ка-я сложная! Неправда, все легко и просто, а если что-то не так, я всегда рядом, я помогу. Затруднения какие-то — он поднимет сигнальную карточку, и мы разберемся вместе.

Это страшно, когда ребенок не любит, ненавидит школу, учителя, боится его. Я много лет знала одну учительницу, с юности еще. Мы ее звали Змеей. Пришла случайно в эту же школу через много-много лет, она уже на пенсии была, но работала. И тут же в коридоре услышала: «Змея идет». Не дай Бог такую судьбу. Для чего жил человек? Не любишь детей, нет у тебя дара общения с ними — уходи из школы. Пять двоек за контрольную ты еще ставишь ученикам, а если их 12 — это уже себе. Значит, это ты где-то серьезно недоработала, что-то не так делаешь.

Записала Т. ИЛЬИНА.

ЗАИМКА, ХУТОР, ДЕРЕВЕНЬКА...

Отдел переписи населения краевого статистического управления выпустил любопытный сборник. В нем содержатся статистические данные обо всех существующих и исчезнувших населенных пунктах на территории Алтайского края за последние 60 лет. За это время с карты Алтая исчезли многочисленные заимки, хутора, выселки, поселки, старейшие деревни и села. Причины этого известны: ликвидация единоличного хозяйства, раскулачивание, война, принудительно - добровольные кампании укрупнения колхозов, упразднение «неперспективных» сел...

К счастью, темпы исчезновения малых сел стали заметно снижаться. В 1991 году, в отличие от предыдущих лет, не было снято с учета ни одно село. Возрождение крестьянского предпринимательства, растущий поток переселенцев, другие факторы позволяют надеяться на восстановление прежних мест обитания сельских жителей.

Лучшего места для основания нового поселения, чем старая деревня или заимка, не найти: крестьянин в старые времена выбирал себе место для проживания и ведения хозяйства с большим знанием дела. И, начиная заново, не следует пренебрегать таким опытом. Иначе процесс возрождения крестьянских хозяйств слишком затянется, пойдет путем повторения проб и ошибок.

Думается, сборник «Административно - территориальные изменения Алтайского края за 1939—1991 гг.» окажет помощь крестьянам, фермерам, колхозникам — всем, кто занимается сельским хозяйством. Вызовет интерес ученых, краеведов, архивистов, библиотекарей, учителей истории.

Т. ЩЕГЛОВА.

КАЛИНА—ЯГОДА ГОРЬКАЯ

«Ах, славная, славная пора!.. Теплынь. Ясно. Июль месяц. Макушка лета. Где-то робко ударили в колокол... И звук его — медленный, чистый — поплыл в ясной глубине и высоко умер. Но не грустно, нет.

...Есть за людьми, я заметил, одна странность: любят вот в такую милую сердцу пору зайти на кладбище и посидеть час-другой. Не в дождь, не в хмарь, а когда на земле вот так — тепло и покойно. Как-то, наверное, объясняется эта странность. Да и странность ли это? Лично меня влечет на кладбище вполне определенное желание: я люблю там думать. Вольно и как-то неожиданно думается среди этих холмиков. И еще: как бы там ни думал, а все — как по краю обрыва идешь: под ноги жутко глянуть. Мысль шарахается то вбок, то вверх, то вниз, на два метра. Но кресты, как руки деревянные, растопырились и стерегут свою тайну».

Так начинается рассказ «Накладбище», написанный В. Шукшиным за год до смерти.

25 июля — в день рождения Василия Макаровича — я сидел на старенькой деревянной лавочке неподалеку от его могилы на Новодевичьем кладбище.

К могиле то и дело подходили экскурсионные группы, много было иностранцев. Мое внимание привлекла женщина с букетом роз. Что-то в ней было особенное, отличавшее ее от других.

— Простите, что решился вмешаться в такую минуту,— обратился я к ней. — Вы знали Шукшина?

Женщина по-доброму посмотрела на меня.

— Я не только знала Василия Макаровича, но мне посчастливилось сыграть у него в фильме, в «Калине красной».

Это была актриса «Мосфильма» Мария Сергеевна Виноградова, которая в «Калине красной» сыграла жену брата Любы Байкаловой — Зою. Мы разговорились.

В 1944 году Виноградова окончила ВГИК, снималась в фильмах, многие озвучивала, в том числе и роль Наташи Ростовой в американской ленте «Война и мир».

— Шукшин, — вспоминала актриса, — говорил мне: «Муся, я доволен твоей работой и постараюсь написать для тебя роль в картине о Степане Разине». Это для меня была самая высокая награда. Но, к сожалению, празднику не суждено было осуществиться... Не заговорил наш Степан Разин...

— Мария Сергеевна, разрешите у вас поинтересоваться: в картине «Калина красная» Шукшин потянул сразу три тяжелых воза — он сценарист, режиссер, актер, притом в главной роли... Это же сумасшедший, адский труд. Откуда он черпал силы, откуда брал энергию?

—При съемках он выкраивал время, чтобы заниматься еще и литературной деятельностью. Работал просто на износ. Поэтому и умер в 45 лет. Помню, Михаил Ульянов сказал о Шукшине: «Работал, как мужик: то ли будет урожай, то ли нет...». В 1974 году Шукшина перед съемками «Они сражались за Родину» положили в больницу. Тогда его навестил Иван Петрович Рыжов (он играл в «Калине красной» отца Любы Байкаловой — А. Л.). Так вот, врачи предупредили Рыжова: «Берегите Шукшина, у него сердце висит на волоске...».

— В картине, да и в киноповести «Калина красная» есть несколько трогательных обращений Шукшина к березкам. После выхода фильма на экраны критики упрекали Шукшина за сентиментальные сцены с березками. А ваше мнение об этих кадрах?

— Это вовсе не игра. Шукшин здесь вполне откровенен и искрен в своей любви к березам, ко всему живому на земле...

А мне в этот момент вспомнилась встреча в Бийске на квартире у родной сестры Шукшина, Наталья Макаровна рассказала, как они в Сростках пошли заготавливать березовые веники для бани, Вася пришел в березняк, сел на землю и курит. Мать спрашивает: «Вась, ты почему веники не делаешь?». А он: «Да понимаешь, мама, не могу, жалко — такие красавицы...».

— Шукшин был добрым и глубоко порядочным человеком, — продолжила Виноградова. — В фильме «Калина красная» на роль матери Егора Прокудина пригласили актрису, а она заболела, и тогда Шукшин нашел местную жительницу, старушку Куделиху. Об образе Куделихи проникновенно отозвался Виктор Астафьев: «Вот этим образом, естественным, с натуры взятым, Шукшин словно бы извинялся за всех нас перед стариками и старухами, которые живут в деревнях одиноко, оставленные детьми. Снял и оставил ее для нас Василий Макарович, как любовь нашу, как стон наш и как упрек нам, что мы не смогли по-земному позаботиться о тех, кто подарил нам свою жизнь, кто спас нас в годы войны куском хлеба». Куделихе по всем правилам надо было заплатить за роль, за дом, в котором снимали, а администрация картины решила на этом сэкономить, заплатить старухе самую малость. Тогда Шукшин отдал ей из своих весьма крупную сумму.

— Знаю, что «Калина красная» создавалась как двухсерийный фильм, а на экраны страны вышла всего одна. Что случилось?

— Да, был отснят материал на две серии. Но с окончанием работы над фильмом Василию Макаровичу сильно потрепали нервы. Картину не разрешили выпускать на широкий экран. Шукшин переживал так, что попал в больницу. Позже воз с места сдвинулся, но все же руководство «Мосфильма» поставило режиссеру условие — делать только одну серию. И пришлось по живому резать уже отснятые кадры, которые он выстрадал бессонными ночами... А какое-то время спустя Шукшин сказал мне, что в одной серии фильм получился более насыщенным, более динамичным, более проникновенным и трагичным, что он даже доволен тем, что вышла всего одна серия, и она сделала свое нужное дело.

На прощание Виноградова сообщила:

— Однажды мы по телефону договорились встретиться с Шукшиным. Приехала к нему на квартиру, встретил он меня тепло, гостеприимно. А на память о нашей встрече, совместной работе подарил книгу «Беседы при ясной луне» и подписал ее. Вы работаете над темой «Автографы Шукшина», приезжайте ко мне в гости, покажу эту книгу. Заодно и о Шукшине еще поговорим.

Встреча состоялась на Ильин день. Рассматривали фотографии, говорили о Шукшине. Когда поинтересовался автографом, то Виноградова сказала, что книгу дала почитать одному знакомому, ждет, когда ее вернут. Хорошо, если так. Работая с десяток лет над этой темой, я знаю, что многие книги с надписями Шукшина, его письма бесследно пропали. Как тут не вспомнить слова Чехова: «Если у вас просят книгу — дайте деньги. Деньги вернут — книгу — навряд ли»...

А. ЛЕБЕДЕВ,
рабочий.

ПОЭЗИЯ ВРАЧУЕТ ДУШУ

«Поэзия в нас» — такой семинар на днях провели работники рубцовской библиотечной системы

Не лучшие времена переживаем мы сегодня. Но тем более важно сохранить тепло в душах. И поэзия поможет нам в этом —так считают рубцовские библиотекари вместе с руководителем семинара методистом М. Абрамовой.

Участники встречи познакомились с экспозицией, посвященной Б. Пастернаку, поделились опытом работы.

Г. РУСАНОВ.
г. Рубцовск.

Внимание: КОНКУРС

Президиум Торгово-промышленной палаты РФ подвел итоги конкурса на лучшую газетно-журнальную публикацию в 1992 году по теме «Экономическое возрождение России». Почетной грамотой и памятным сувениром награждена корреспондент газеты «Первомайский вестник» Первомайского района Галина Жигло.

Подобный конкурс будет проведен и в этом году. В нем Алтайская ТПП приглашает принять участие сотрудников газет, радио и телевидения.

ТЕАТРЫ

КРАЕВОЙ ТЕАТР ДРАМЫ. «РЫЦАРСКИЕ СТРАСТИ» — в 18.

КИНО

«МИР». «ИДЕАЛЬНАЯ ПАРА» — в 10, 11-20, 12-40, 14, 15-20, 16-40, 18, 19-20, 20-40.
«РОССИЯ». «ПОСВЯЩЕНИЕ В МУЖЧИНЫ» — в 10 (льгот.), 12, 14, 16. «В ПОГОНЕ ЗА ТАТУИРОВКОЙ» (кинокомедия) — в 11, 13, 15, 17, 18, 19, 20.
«РОДИНА». «ШЕСТОЕ ЧУВСТВО» — в 10, 11, 13, 14, 17, 18, 19, 21. «ЗАТЕРЯННЫЙ В СИБИРИ» (бестселлер года с участием звезд российского и английского кино) — в 12, 15, 16, 20.
«ЮНОСТЬ». «СЕРДЦА ТРЕХ» — в 10, 12, 14. «ЭММАНУЭЛЬ-5» — в 16, 18, 20.
«ПЕРВОМАЙСКИЙ». «СТЕРВЯТНИКИ» (США, комедия) — в 11, 12, 13, 14, 15, 17, 18, 19, 20-40. «ЗВЕРЬ» — в 10, 16, 20.
«ЧАЙКА». «МОСТ ЧЕРЕЗ КАССАНДРУ» — в 16-30, 19
«ЗАРЯ». «ЧЕРНЫЙ ШЕРИФ» — в 15, 17, 19.
«ИСКРА». «ТОТАЛЬНАЯ СЛЕЖКА» — в 12, 16. «КАЛИГУЛА» (2 серии, только для взрослых) — в 20. Праздник для многодетных семей — в 15-30.

ВРЕДНЫЕ ПРИВЫЧКИ УСТРАНИМЫ!

Самый большой опыт работы в крае у медико-психологического центра

"ИНТЕРВАЛ"

Вы думали бросить курить? Решите этот вопрос и обратитесь к нам!

Увлечение спиртным незаметно внесло проблемы в вашу жизнь? Попытайтесь освободиться от мешающей вашему авторитету зависимости. Вы станете сильнее и неуязвимее для окружающих, а для родных - ближе и незаменимее.

Вы можете выбрать любой, удобный для вас день, выдержав 7-10 дней без спиртного.

Звоните 22-58-58, 29-22-75!

По этому же телефону - вызов на дом и обслуживание в центре при тяжелом похмелье и снятии запоя.

Наш адрес: г.Барнаул, ул.Новоугольная, 7.
Тел. 22-58-58;
пр.Строителей, 22.
Тел. 29-22-75.

УВАЖАЕМЫЕ ЗЕМЛЯКИ, СОГРАЖДАНЕ!

Обращается к вам казачий круг станицы Антоньевская Алтайского отдела Сибирского казачьего войска.

Казаки вновь возрожденной станицы Антоньевская решили возродить казачьи традиции, устои, культурные и духовные ценности, которые были святыми для любого гражданина Великой России.

Вторым шагом после возрождения казачества казачий круг решил возвести ранее разрушенную православную церковь.

Местное население поддерживает нас в этом начинании. Но для начала строительства казачий круг пока не располагает такими финансовыми средствами.

Обращаемся к вам — верующим и неверующим, организациям, фермерам, крестьянским хозяйствам, частным лицам с просьбой оказать посильную помощь на строительство церкви в виде перечисления денежного взноса на специальный расчетный счет:

700504 в Петропавловском отделении Россельхозбанка Алтайского края, МФО 101620.

По поручению казачьего круга атаман станицы, есаул А. УГРЮМОВ.

КОНЦЕРТНЫЙ ЗАЛ ФИЛАРМОНИИ
12, 13, 14 марта
ГАСТРОЛИ
Московского театра им. М. Н. Ермоловой
Л. Зорина.

ПРОПАВШИЙ СЮЖЕТ

Постановка — народного артиста СССР, лауреата Государственной премии России
Владимира АНДРЕЕВА.

Билеты продаются в кассе филармонии, в концертно-театральной кассе на пл. Октября и через распространителей.

Начало спектаклей — в 18 часов.

Справки по телефонам: 23-43-01, 23-05-81.

Кооператив «АЛЬТЕРНАТИВА» в г. Омске реализует:
— автомобили КамАЗ;
— авторезину 260х508 Р; МАЗ;
— одежду, обувь, трикотаж.
Тел. (381-2) 33-08-89
Факс (381-2) 25-85-91.

Производственное предприятие «ЯНТАРЬ»
изготавливает памятники и изделия из гранита и мрамора.
Обращаться: г. Барнаул, ул. Кирова, 122 (в р-не к/т «Первомайский»).
Прием заказов с 11 до 15 час., выходной — воскресенье.
Тел 25-42-08.

А/О «ВЗАИМНЫЙ ФОНД АЛТАЯ» изготовит:
— предприятиям, приватизирующимся по Указу Президента № 721, бланки сертификатов акций;
— банкам бланки именных депозитных и сберегательных сертификатов;
— страховым организациям бланки полисов.
Бланки имеют шесть степеней защиты.
Законность изготовления гарантируется.
Тел. 24-44-68.

ПКФ «БИЙСКИЙ МАШИНОСТРОИТЕЛЬНЫЙ ЗАВОД» продает частным лицам и организациям автомобили «ЛуАЗ» по цене 1,5 млн. рублей. Оптовым покупателям скидка до 10 процентов. Время поставки — апрель 1993 года. Тел. для справок в г. Бийске 2-71-46.

ПРОИЗВОДИМ ремонт телевизоров.
Тел. 51-86-30 (с 8 до 10 и с 18 до 20).

● **ПРОДАЮ** оверлок. Тел. 77-69-67.

● **ПРОДАЕМ** цветной телевизор (б/у) в отличном состоянии.
Тел. 22-76-31.

● **КУПЛЮ** радиотелефон «Алтай» в автомашину, двигатель (ГАЗ-2410). Тел. 23-52-98.

● **АЛТАЙСКАЯ ВЫСШАЯ ШКОЛА БИЗНЕСА** проводит набор на курсы бухгалтеров.
Тел. 25-14-85.

● **МЕНЯЮ** новый бортовой кузов а/м ГАЗ-3307 на новый самосвальный или куплю.
Обращаться: Первомайский р-н, с. Логовское, Бугров В.

● **МЕНЯЮ** 2-комн. квартиру в р-не клуба «Стройгаз» на 1-комн. в р-не к/т «Мир». Тел. 22-76-83.

● **ОРГАНИЗАЦИЯ** продает машины ЗИЛ-157, ГАЗ-66. Цены ниже рыночных.
Обращаться: ул. Воровского, 161, общество охотников и рыболовов. Тел. 27-75-04.

● **КУПЛЮ** двигатель ГАЗ-24-10. Тел. 23-33-19.

● **ПРОДАЕМ** детскую коляску (ГДР).
Тел. 23-00-11.

● **ПРОДАЕТСЯ** 2-этажный кирпичный кооп. гараж с погребом у трамвайного депо № 1. Тел. 23-64-65.

● **ВНИМАНИЕ! ОРГАНИЗАЦИЯ** реализует рукав резиновый кислородный 9Г. Минимальная партия — 500 п. м. Тел. 25-89-56

● **ОРГАНИЗАЦИЯ** реализует 10 тонн полиэтиленовой пленки (толщина 0,7—0,8 мм, ширина рукава 80—85 см) по цене 120 руб./кг со склада в г. Барнауле по безналичному расчету. Тел. 25-84-25, 22-33-16.

● **КУПИМ** сломанные наручные механические часы, а также корпуса от них.
Обращаться: часовая мастерская в гостинице «Барнаул» (с 10 до 18).

● **ОРГАНИЗАЦИЯ** продает а/м ГАЗ-24 (1984 г. вып.) в хорошем состоянии. Тел. в Бурле 23-3-19.

● **ПРОИЗВОДИМ** ремонт аудио-, видео-, телеаппаратуры импортного и отечественного производства. Тел. 25-33-77

● **Барнаульская радиотехническая школа** производит набор на курсы секретарей-машинисток, радиотелеграфистов. Справки по тел. 76-05-43. Адрес: пр-т Калинина, 45.

СПОРТ-ДОСЬЕ

А МЫ БОЛЕЕМ ЗА «СПАРТАК»

Футболисты московского «Спартака» первый четвертьфинальный матч розыгрыша Кубка обладателей кубков европейских стран провели в Роттердаме против знаменитого «Фейеноорда», реально претендующего нынче на звание чемпиона Голландии. Чемпионат же России только стартует 7 марта. И тем не менее спартаковцы выиграли у «Фейеноорда» — 1:0. Мяч в ворота хозяев поля на 36 минуте забил А. Пятницкий.

Ответная встреча через две недели в «Лужниках».

ДЛЯ ДЕБЮТА— ДЕСЯТОЕ МЕСТО

Конькобежец из Минска Игорь Железовский в шестой раз стал победителем в сумме многоборья чемпионата мира по спринтерскому бегу, проходившего в японском городе Икано. Второе и третье места заняли хозяева соревнований Ясунори Миябе и Хироясу Шимузи.

Впервые на чемпионате мира выступал барнаульский скороход Сергей Клевченя из ФСО профсоюзов «Россия». Его дебют — 10 место в сумме многоборья, хотя дома ждали более высокого результата, как - никак на различных этапах Кубка мира Сергей нынче не раз становился призером. Но после стартов в Италии, последними перед чемпионатом мира, барнаулец простыл, и, по всей вероятности, болезнь дала о себе знать и на японском льду.

ОСЕЧКА ДОМА

В первом финальном матче зональных зимних соревнований на Кубок России по футболу среди мальчишек 1978—79 годов рождения команда центра олимпийского резерва дома, в Барнауле, проиграла красноярскому «Соколу» — 0:1.

Ответный матч в Красноярске 7 марта.

ПОКАТАЛСЯ НА ЛЫЖАХ, «ВИДИК» ПОСМОТРЕЛ

Расположенный в роще на берегу Шипуновского водохранилища пионерский лагерь «Радуга» не пустует и зимой. Здесь работает лыжная база. К услугам отдыхающих имеется пункт проката зимнего спортинвентаря. После прогулки по заснеженным окрестностям райцентра можно посетить видеозал.

Ю. САВЕЛЬЕВ.
Шипуновский район.

КОРОТКО

● Нападающий клуба «Ванкувер Кэнакс» Павел Буре провел две шайбы (всего 51) в матче с «Буффало Сейбрз» и стал третьим хоккеистом НХЛ, забросившим более 50 шайб в нынешнем чемпионате.

Дайджест

Чем живет планета

● ПЛАТНОЕ ГОСУДАРСТВЕННОЕ НАЗВАНИЕ ● СОЛДАТСКИЙ ПРАЗДНИК ● ЧЕТВЕРОНОГИЙ ГРАБИТЕЛЬ

ПО МАТЕРИАЛАМ ПРЕССЫ

Даешь МТС?

Правительство Республики Армения рассматривает возможность возрождения на селе, казалось бы, давно канувших в историю машинно - тракторных станций. Еще до весны всю оставшуюся неприватизированную технику собираются свести в мобильные отряды, которые и станут обрабатывать наделы большинства единоличников. Государство снабдит их всем необходимым, а расплачиваться за услуги крестьяне будут в конце года уже плодами нового урожая.

Тоже сообразил, куда прыгать

Лучше в пасть крокодилу, чем за решетку. Так решил распорядиться своей судьбой один кениец, когда полиция задержала его за незаконное владение огнестрельным оружием. Стоило стражам порядка на мгновение ослабить бдительность, как конвоируемый вырвался и прыгнул с моста в реку, кишащую крокодилами. Поиск хоть каких-то останков результатов не дал.

«Российский»? Плати

Совет Республики ВС РФ рассмотрел вопрос об обложении государственным налогом организаций и предприятий, использующих в своих названиях слово «российский». Парламентарии сочли целесообразным взимать плату за упоминание государственного названия, поскольку это, по мнению членов палаты, создает таким предприятиям и организациям дополнительную рекламу.

Раньше срока

На полгода раньше срока выпускает нынче своих питомцев Омская школа милиции — единственное в России высшее учебное заведение, которое готовит сотрудников уголовного розыска. Главная причина досрочного выпуска — резкое ухудшение криминогенной обстановки в стране.

Четыре тысячи... и никаких забот

В подразделениях российских внутренних войск — небольшой «солдатский праздник»: выдача денежного содержания. Впервые военнослужащие получают выросшую в несколько раз «зарплату» — в зависимости от занимаемой должности — от 1000 до 2000 рублей в месяц. Сержанты, назначенные на офицерские должности, и того больше — 5000. Это избавит многих воинов от унизительной необходимости «стрелять» сигареты у прохожих и пытаться «заработать на жизнь» методами, противоречащими Уголовному кодексу. По мнению офицеров внутренних войск, именно недопустимо малое денежное содержание, которое выплачивалось солдатам и сержантам весь предыдущий год, заставило многих пойти на запрещенные связи с осужденными.

Уволенные в запас военнослужащие будут получать единовременное пособие, равное пяти своим окладам.

Курсанты военных училищ на первых двух курсах будут получать по 2 тысячи рублей, начиная с третьего — 4 тысячи.

Хорошо, что Ильф и Петров выручили

«Из России я никуда не уеду, как бы этого кому-либо ни хотелось», — заявил Михаил Горбачев корреспонденту ИТАР—ТАСС в ответ на распространенное агентством ДПА сообщение о планируемом переезде экс-президента СССР в Германию.

Михаил Горбачев, по его словам, с удивлением узнал, что ему приписывают «пожелание получить квартиру в Берлине», а также о посланном 17 февраля на его имя в Москву «соответствующем предложении берлинского сената и домостроительного общества Фридрихсхайн».

«Все это — очередная сплетня, как и разговоры о приобретении мною вилл за границей. Последнее, что приписывали то ли мне, то ли Раисе Максимовне, — покупка дачи на Канарских островах за три миллиона долларов, — добавил собеседник. — Но ни в Ставрополе, ни в Москве, ни тем более за границей у моей семьи никогда не было собственной дачи, да и сейчас не строим. Вся наша недвижимость — это квартира и «Жигули» у зятя Анатолия». По поводу мифов о скупке дач Михаил Горбачев привел аналогию с пассажем из Ильфа и Петрова о том, как оправдывался один персонаж: «Меня упрекают, что езжу в баню на государственной машине, а я два года не мылся».

Не подпускай козла близко

Улучив момент, когда пожилая торговка фруктами повернулась к очередному покупателю, преступник рванулся к корзинке с выручкой и похитил 105 кенийских шиллингов наличными. Вернее — съел их. «Подлым грабителем» оказался обыкновенный козел. Дело произошло в местечке Килгори (провинция Рифт-Валли). При виде честно заработанных денег, быстро исчезавших во рту жвачного животного, старушка на мгновение опешила. Затем, опутав козла веревкой, поволокла его с помощью приятельниц в полицию. Блюстители порядка, опешившие необычной кражей, осмотрели пустую кошелку и приняли решение посадить «преступника» в кутузку до обнаружения хозяина. Его удалось найти лишь спустя два дня, причем потерпевшая в ходу потребовала от владельца арестованного козла возмещения ущерба, но уже в размере 113 кенийских шиллингов, включая стоимость веревки. Полиция посчитала требования потерпевшей вполне «обоснованными» и поддержала их во имя восстановления справедливости.

Интервью по случаю

Приключения Казановы в Москве

Ехать за четыре тысячи километров — в наше-то время, при нынешних ценах! Кто на такое решится? Решился Маленький музыкальный театр. Он поехал в Москву и показал там спектакль «Конец Казановы». Грех было бы не расспросить об этом руководителя театра Э. Овчинникова после возвращения домой.

— С приездом, Эдуард Дмитриевич. Говорят, поездка была полна неожиданностей?

— Самая большая неожиданность — это то, как нас встретили. Довольно-таки страшно ехать по приглашению одного из самых престижных московских домов — Центрального Дома работников искусств. Мы же провинциалы, а повезли «Конец Казановы», Цветаеву в музыке... Но отзывы были самые приятные. Выступали критики, профессора, дирижер Скрипка, владелец Маленького театра в Париже композитор Корлаев... Мы услышали много добрых слов и лестных предложений.

— А правда, что вы чуть не застряли в Москве, потому что не хватило денег на обратную дорогу?

— Это я накликал, когда давал перед отъездом интервью телекомпании АТН. Пошутил, сказав, что туда, мол, уелем, а оттуда — не знаю как, может, нас придется выкупать. Билеты на обратный путь у нас уже были. Но вот когда мы стали расплачиваться за гостиницу, за перевозки декораций с места на место, то взятых с собой денег действительно могло не хватить, если бы не подоспела подмога из Барнаула.

— Каким образом?

— Интервью вышло в эфир уже после нашего отъезда, и восприняли его так, будто я звоню из Москвы. Городской отдел культуры, наши спонсоры: фирма «Сэдвел», Россельхозбанк, кожзавод забеспокоились и послали деньги. Так что получили мы их очень вовремя. Спасибо всем!

— После всего этого не пропало желание поехать еще?

— Все будет зависеть от средств, от наших спонсоров и от того, сможет ли городской отдел культуры осуществить свое намерение — сделать наш театр муниципальным, чего и нам, конечно же, хотелось бы. Ведь пока так: мы есть, но вроде бы нас и нет, какой-то «ничейный» театр. А приглашений получено достаточно, зовут приехать в любое удобное время и ЦДЛ, и Союз композиторов, и тот же Дом работников искусств.

— Не получится ли так, что театр будет показывать свои спектакли в Барнауле от случая к случаю, а большее время проводить на стороне?

— Вот этого не получится. Мы работаем для себя, для города. Маленький музыкальный — это театр домашний.

А. БОЧКАРЕВ.

P. S. 27 февраля, вернувшись домой, театр показал «Конец Казановы». Был аншлаг.

ТОРГОВЫЙ ЦЕНТР

• МИКРОДИН - СИБИРЬ •

Крупнейший поставщик электронной техники в Сибири

Предлагает со складов в г.Барнауле НОВИНКИ:

- *Телевизоры Panasonic 26L1R (66 см), Panasonic VT29EE,SONY 2964,JVC 290 (стерео, 72 см)*
- *Видеомагнитофоны SONY, Panasonic*
- *Видеокамеры Panasonic M1000, Panasonic G100*
- *Радиотелефоны Panasonic KX-2632*
- *Лазерные принтеры HP LJ IIIP;HP LJ IIP*
- *Картриджы для лазерных принтеров*
- *Дискеты BASF 5,25" и Memorex 3,5"*

Приглашаем посетить постоянно-действующую выставку современной электронной и бытовой техники в нашем торговом центре по адресу: пр. Калинина, 45

Мы откроем для вас удивительный мир потрясающих возможностей, ослепительных красок и волшебных звуков !!!

Телефоны: (3852)77-99-28, 77-60-29
Факс: 24-37-30

ТЕЛЕВИДЕНИЕ

Понедельник

8 МАРТА

ПЕРВАЯ ПРОГРАММА
МОСКВА

6.05 Итоги.
6.50 Утренняя гимнастика.
9.20 Мультфильм.
9.30 На балу у Золушки.
10.30 Что означают ваши имена. Развлекательная программа к 8 Марта.
11.45 Новое поколение выбирает.
12.35 Худ. фильм «Москва слезам не верит». 1-я и 2-я серии.
15.00 Новости.
15.25 Таких женщин не было...
16.00 Звездный час.
16.45 «Ну, погоди!». Выпуски 7-й и 8-й.
17.15 Неделя высокой моды в Париже. Часть 2-я.
18.05 Театральные встречи.
18.50 Худ. фильм «Сердца трех».
20.40 Спокойной ночи, малыши.
21.00 Новости.
21.25 Не оставляй меня, любовь. Поет В. Толкунова.
22.50 Спортивный уик-энд.
23.05 «Бомонд».
23.25 Телеверсия концерта «Боря М + «Бони М».

ВТОРАЯ ПРОГРАММА
МОСКВА

8.00 Вести.
8.20 Студия «Рост». «Красны девицы».
8.50 Мультоткрытка.
9.05 «Алые паруса». Худ. фильм.
10.30 «Самая красивая из России».
12.00 «Берегите мужчин». Худ. фильм.
13.15 «Уходящая натура».
14.05 Док. фильм «Беловы».
15.05 Ансамбль «Бабье лето».
15.45 Мульти-пульти.
15.55 «Кабачок на Тверской».
18.20 Шарман-шоу.
19.50 Праздник каждый день.
20.00 Вести.
20.25 Худ. фильм «Война» из цикла «Криминальные истории» (США).
21.25 Пласидо Доминго и Хулио Иглесиас в программе «Испанские фантазии».
22.30 «Маскарад-салат».
23.05 Спасение -911.
00.00 Вести.
00.20 Звезды говорят.
00.30 «От «Катюши» до «Бурана».

ЧЕТВЕРТАЯ ПРОГРАММА

19.00—24.00 FTV.

Вторник

9 МАРТА

ПЕРВАЯ ПРОГРАММА
МОСКВА

6.00 Новости.
6.35 Утренняя гимнастика.
6.45 «Утро».
9.00 Программа передач.
9.05 Фирма гарантирует.
9.20 Посмотри, послушай...
9.40 Премьера фильма «Просто Мария». (Мексика).
10.30 Гол.
10.50 Мультфильм.
11.00 Благотворительный концерт для детей-сирот и инвалидов.
12.00 Новости.
15.00 Новости.
15.25 Деловой вестник.
15.40 Блокнот.
15.45 Телепрограммы: «Береги его, дева Мария». (Армения), «Ветер в гривах». (Беларусь).
16.20 Приключения капитана Врунгеля. Мультфильм.
17.00 Между нами, девочками...
17.20 440 герц.
18.00 Новости.
18.25 «Стороны света».
18.50 Азбука собственника.
19.05 Многосерийный худ. фильм «Просто Мария». (Мексика).
19.55 «Тема».
20.40 Спокойной ночи, малыши.
21.00 Новости.
21.25 Песня-93.
22.25 Гол.
22.45 Пеп-клуб.
00.00 Новости.
00.25 Кино до востребования.

ВТОРАЯ ПРОГРАММА
МОСКВА

8.00 Вести.
8.25 Время деловых людей.
8.55 Киноглаз. «Вопреки...»
9.35 «Домашний клуб».
9.50 Козырная дама.
10.20 «От «Катюши» до «Бурана».
11.20 Телекроссворд.
11.50 «Холодное лето пятьдесят третьего». Худ. фильм.
13.30 Крестьянский вопрос.
13.55 Телетекст.
14.00 По страницам «Вечернего салона».
15.30 Телебиржа.
16.00 Там-там-новости.
16.15 «Пражская весна фигуристов».
16.45 «Остров».
17.30 «Кормчая книга».
18.00 «Елена прекрасная». Е. Палевина.
18.30 «Барабаниада». Киномузыка Сергея Бочарова.
19.05 «Для узкого круга». А. Дольский.

БАРНАУЛ

17.30—20.00 «Ваше здоровье». «Портрет на фоне города». «Ливень анаков». «Алтай». «R +».

МОСКВА

20.00 Вести.
20.25 Телефильм «Санта Барбара». 141-я серия.
21.45 «Я вас люблю». Эдита Пьеха.
22.55 «Великие цирки мира».
00.00 Вести.
00.20 Звезды говорят.
00.25 Информационно - аналитическая программа.
00.55 Программа «Экс».

ЧЕТВЕРТАЯ ПРОГРАММА

19.00—24.00 FTV.

Среда

10 МАРТА

ПЕРВАЯ ПРОГРАММА
МОСКВА

6.00 Новости.
6.35 Утренняя гимнастика.
6.45 «Утро».
9.00 Программа передач.
9.05 Фирма гарантирует.
9.20 Кидди-видди.
9.35 «Пекка». Мультфильм.
9.45 Премьера фильма «Просто Мария». (Мексика).
10.30 440 герц.
11.10 О фильме А. Кончаловского. «Ближний круг».
11.50 Пресс-экспресс.
12.00 Новости.
12.20 Худ. фильм «Обыкновенное чудо». 1-я и 2-я серии.
14.40 «Курица». Мультфильм.
14.50 Док. фильм «Семикаракорский фаянс».
15.00 Новости.
15.20 Телемикст.
16.05 Блокнот.
16.10 «Приключения капитана Врунгеля». Мультфильм.
16.50 Ледовая автодуэль.
17.20 Клуб-700.
17.50 Техподром.
18.00 Новости.
18.25 «Свет далекого города».
19.00 Многосерийный худ. фильм «Просто Мария». (Мексика).
20.00 Черта с два.
20.40 Спокойной ночи, малыши.
21.00 Новости.
21.25 Худ. фильм. «Смиренное кладбище».
23.10 Пресс-экспресс.
23.20 «Мастер, Маргарита...» Фильм о творчестве испанского художника Диего Веласкеса.
23.30 Радио-труба.
00.00 Новости.
00.25 L-клуб.
01.10 Худ. фильм «Голод сердца». (Польша).

ВТОРАЯ ПРОГРАММА
МОСКВА

8.00 Вести.
8.25 Время деловых людей.
8.55 Информационно - аналитическая программа.
9.25 «Кормчая книга».
9.55 Программа «03».
10.25 «Я вас люблю». Эдита Пьеха.
11.35 Семейные встречи.
12.05 «Санта Барбара». 141-я серия.
12.55 Телеальманах «Норд-вест».
14.05 Там-там-новости.
14.20 Мульти-пульти.
14.30 Бизнес: новые имена.
14.45 «Монолог». Худ. фильм.
16.25 Студия «Рост». «Добры молодцы».
16.55 «Дальний Восток».
17.40 Христианская программа.

БАРНАУЛ

18.10—20.00 Песни села Станбехтемир. «Алтай». «R +». «Деловой курьер».

МОСКВА

20.00 Вести.
20.25 Худ. фильм «Санта Барбара». 142-я серия.
21.15 На сессии ВС РФ.
21.30 Программа «ЭКС».
21.45 Тишина № 9.
22.45 «Ин флагранти». Худ. фильм. (Польша).
00.00 Вести.
00.20 Звезды говорят.

ТРЕТЬЯ ПРОГРАММА

20.00 ТВ «Спектр».
21.00 ТВ «Мир».

ЧЕТВЕРТАЯ ПРОГРАММА

19.00—24.00 FTV.

Четверг

11 МАРТА

ПЕРВАЯ ПРОГРАММА
МОСКВА

6.00 Новости.
6.35 Утренняя гимнастика.
6.45 «Утро».
9.00 Программа передач.
9.05 Фирма гарантирует.
9.20 «Узники Ямагири-Мару». Мультфильм.
9.50 Многосерийный худ. фильм «Просто Мария». (Мексика).
10.35 Джем.
11.05 «...До 16 и старше».
12.00 Новости.
12.20 Худ. фильм «Голод сердца». (Польша).
13.45 «Только в мюзик-холле». Худ. фильм.
14.50 «Женская астрология, или Внеземное притяжение». Мультфильм.
15.00 Новости.
15.20 Телемикст.
16.05 Блокнот.
16.10 Песни Матвея Блантера.
16.40 «Приключения капитана Врунгеля». Мультфильм.
17.30 Джем.
18.00 Новости.
18.25 «...До 16 и старше».
19.10 Худ. фильм. «Просто Мария». (Мексика).
19.55 Э. Радзинский. «Театральный роман». Часть 2-я.
20.40 Спокойной ночи, малыши.
21.00 Новости.
21.25 Худ. фильм «Любовь и голуби».
23.25 Фигурное катание. Чемпионат мира. Парное катание. Произвольная программа. Передача из Чехии.
00.55 «На пути к Уэмбли».
01.55 «Только в мюзик-холле». Худ. фильм.

ВТОРАЯ ПРОГРАММА
МОСКВА

8.00 Вести.
8.25 Время деловых людей.
8.55 «Оазис внутри Сибири».
9.55 Манера.
10.25 Устами младенца.
11.05 Тишина № 9.
12.05 «Санта Барбара». 142-я серия.
12.55 Пилигрим. Российское бюро путешествий.
13.40 Крестьянский вопрос.
14.05 Ностальгические посиделки.
14.30 Н. Садур. «Пашочка». Телеспектакль по повести Н. В. Гоголя «Вий».
16.10 Там-там-новости.
16.25 «Друзья наши, кошки».
16.40 Панорама приватизации.
17.25 «Посольский приказ». Международная программа.
17.55 М-трест.

БАРНАУЛ

18.10—20.00 «Дела — не слова». «Алтай». «R +».

МОСКВА

20.00 Вести.
20.25 «Санта Барбара». 143-я серия.
21.15 Без ретуши.
22.15 Референдум...
22.30 Зов Водолея.
23.25 На сессии ВС РФ.
00.00 Вести.
00.20 Звезды говорят.
00.25 «Свобода на Васильевской, 13».

ЧЕТВЕРТАЯ ПРОГРАММА

19.00—24.00 FTV.

Пятница

12 МАРТА

ПЕРВАЯ ПРОГРАММА
МОСКВА

6.00 Новости.
6.35 Утренняя гимнастика.
6.45 Утро.
9.00 Программа передач.
9.05 Фирма гарантирует.
9.20 Худ. фильм. «Седьмой джинн».
10.40 Док. фильм «Занятие для списанного летчика».
11.00 Клуб путешественников.
11.50 Пресс-экспресс.
12.00 Новости.
12.20 А. Штейн. «Версия». Фильм - спектакль.
15.00 Новости.
15.25 «Бридж».
15.50 Бизнес-класс.
16.05 Блокнот.
16.10 Худ. фильм «Седьмой джинн».
17.30 Народные мелодии.
17.50 Дело.
18.00 Новости.
18.20 Нефть и политика в России и СНГ.
18.40 Человек и закон.
19.15 Вагон-03.
19.45 «Поле чудес».
20.40 Спокойной ночи, малыши.
21.00 Новости.
21.20 Человек недели.
21.35 Худ. фильм «Последний автопортрет». (Япония).
22.50 Вечер памяти М. Годенко.
00.00 Новости.
00.25 «Музобоз».
01.10 Группа «Кар-мэн».

ВТОРАЯ ПРОГРАММА
МОСКВА

8.00 Вести.
8.25 Время деловых людей.
8.55 Киприс Мажейка «Репортажи из Малой Европы».
9.25 Досуг.
9.40 Без ретуши.
10.35 В мире животных.
11.30 Мульти-пульти. «Келе».
11.40 Параллели.
11.55 «Санта Барбара». 143-я серия.
12.45 Зов Водолея.
13.40 Крестьянский вопрос.
14.05 Ижица.
14.35 Рок-фестиваль «Тбилиси-80».
15.35 Телебиржа.
16.05 Там-там-новости.
16.20 «Наш «Ералаш».
16.50 «Лазарет».
17.20 Господа - товарищи.
17.35 «Сослан на планету Земля». Худ. фильм. 2-я серия.
18.35 Парламентский вестник.
18.50 «Без предрассудков».

БАРНАУЛ

19.45 «R+». Деловой курьер.

МОСКВА

20.00 Вести.
20.25 «Братская любовь». Худ. фильм. (США).
22.25 Ассорти.
22.55 Программа «А».
23.25 Ад либитум.
23.55 Спортивная карусель.
00.00 Вести.
00.20 Звезды говорят.

ТРЕТЬЯ ПРОГРАММА

18.00 ТВ «Спектр».
21.00 ТВ «Сибирь».

ЧЕТВЕРТАЯ ПРОГРАММА

19.00—24.00 FTV.

Суббота

13 МАРТА

ПЕРВАЯ ПРОГРАММА
МОСКВА

6.50 Утренняя гимнастика.
7.10 Субботнее утро делового человека.
7.55 Новости.
8.30 Спорт-шанс.
9.05 Марафон-15» — малышам.
9.30 НЛО — необъявленный визит.
10.00 Автограф по субботам.
10.30 Медицина для тебя.
11.10 «Красный космос». Фильм 4-й. «Полигон». Фильм 5-й. «Женщины».
12.10 «Непутевые заметки, или Путешествие с Соней в поисках Америки». Передача 2-я.
12.35 Фильм для детей. «Приключения Черного Красавчика».
13.00 Марафон-15.
13.50 Фигурное катание. Чемпионат мира. Произвольный танец.
14.40 «Век кино».
15.00 Новости.
15.20 «Центральный экспресс». Европейский тележурнал.
15.50 «Ну, погоди!». Выпуски 9-й и 10-й.
16.15 Спортивная программа «Ультра-си».
17.15 «Красный квадрат».
17.55 Сергей Михалков. «Как я был советским писателем».
18.35 «В мире животных».
19.15 Оба-на-угол-шоу.
19.45 Худ. фильм «Двадцать четыре карата смерти».
20.40 Спокойной ночи, малыши.
21.00 Новости.
21.25 Худ. фильм «Королевская скамья» 5 серия.
22.25 Пресс-экспресс.
22.35 «Браво».
23.50 Худ. фильм. «XX век». 1-я серия. (Италия).

ВТОРАЯ ПРОГРАММА
МОСКВА

8.00 Вести.
8.20 Свой взгляд на мир.
8.45 Мульти-пульти. «Помощники».
8.55 Формула-730.
9.25 «Наш «Ералаш».
9.55 «Бурда моден» представляет...
10.55 Зинаида Гиппиус». Часть 3-я.
11.25 «Мама». Худ. фильм.
12.50 Крестьянский вопрос.
13.10 Пилигрим. Российское бюро путешествий.
13.55 Амика Веритас. Телеконкурс юристов.
14.55 Золотая шпора.
15.30 «Как жить будем?»
16.15 Футбол без границ.
17.10 На спектакле Льва Додина «Бесы» в Петербургском Малом драматическом театре.

БАРНАУЛ

17.50 «Драйв». «Алтай» (с сурдопереводом). «R+». Песня в подарок.
19.00 Губернские новости.

МОСКВА

20.00 Вести.
20.25 «Тот самый Горин». Часть 1-я.

БАРНАУЛ

21.40 «R+». Праздничный концерт, посвященный 20-летию треста «Алтайкоксохимстрой».

МОСКВА

22.50 «Звезды Америки».
23.25 На сессии ВС РФ.
00.00 Вести.
00.20 Звезды говорят.
00.25 «Тот самый Горин». Часть 2-я.

ТРЕТЬЯ ПРОГРАММА

БАРНАУЛ

18.00 ТВ «Катунь».

ЧЕТВЕРТАЯ ПРОГРАММА

19.00—24.00 FTV.

Воскресенье

14 МАРТА

ПЕРВАЯ ПРОГРАММА
МОСКВА

6.25 Час силы духа.
7.25 Утренняя гимнастика.
7.40 Тираж «Спортлото».
7.55 Новости.
8.30 «Центр».
9.00 «С утра пораньше». «Денвер — последний из динозавров».
9.30 Пока все дома.
10.00 «Утренняя звезда».
10.55 Азбука собственника.
11.05 Военное ревю.
11.45 Киноправда? Худ. ф. «Заговор обреченных».
14.00 Мультфильм. «Пиф и Геркулес».
14.10 «Подводная одиссея команды Кусто».
15.00 Новости.
15.20 Время и музыка Аскольда Мурова.
16.10 Живое дерево ремесел.
16.15 Мультфильмы: «Каспер и его друзья», «Настоящие охотники за привидениями».
17.10 «Панорама». Международная программа.
17.50 Великолепная семерка.
18.50 «Хочу Луну». Мультфильм.
19.00 Новости.
19.20 Диалог в прямом эфире.
20.00 Клуб путешественников.
20.50 «Театральный сезон». Худ. фильм.
22.00 «Итоги».
22.50 Серпантин-Марка-Захарова.
00.00 Новости.
00.20 2-я серия худ. фильма «XX век».

ВТОРАЯ ПРОГРАММА
МОСКВА

8.00 Вести.
8.20 Баскетбольное обозрение.
8.50 Наш сад.
9.20 Студия «Рост». «Бесполезные уроки».
9.50 «Дораэмон». Мультфильм. (Япония).
10.05 Неопознанная Вселенная.
10.35 Аты-баты...
11.05 Телекроссворд.
11.35 Рудольф Нуриев как он есть.
12.50 Крестьянский вопрос.
13.10 «Не вырубить...»
13.25 «Познер и Донахью».
13.50 Чемпионат мира по легкой атлетике в закрытых помещениях. Передача из Торонто.
14.45 Мульти-пульти. «Музыкальный магазинчик».
14.55 Белая ворона.
15.40 «Хозяин». О проблемах приватизации.
16.25 «Черный плащ». «Новые приключения Винни Пуха».
17.15 Киноанонс.
17.35 «Изабель». Развлекательная викторина.
18.20 Парламентский вестник.
18.35 Чемпионат мира по фигурному катанию. Женщины. Произвольная программа.
19.45 Праздник каждый день.
20.00 Вести.
20.25 Мультфильм для взрослых.
20.40 «Братская любовь». Худ. фильм. (США).
22.25 Ассорти.
22.55 Программа «А».
23.25 Ад либитум.
23.55 Спортивная карусель.
00.00 Вести.
00.20 Звезды говорят.

ТРЕТЬЯ ПРОГРАММА

18.00 ТВ «Спектр».
21.00 ТВ «Сибирь».

ЧЕТВЕРТАЯ ПРОГРАММА

19.00—24.00 FTV.

За изменениями в телепередачах следите по нашим ежедневным программам ТВ.

ПРОДАЮ
мебель-стенку **"ТАУ-1"** светлую, неполированную, 5 предметов, в упаковке, выполнена по образцам Югославии.
Телефон 52-44-26.

ДВОРЕЦ КУЛЬТУРЫ ШИННОГО ЗАВОДА
приглашает на праздничный концерт
В ПРОГРАММЕ ПРИНИМАЮТ УЧАСТИЕ:
6 МАРТА — ансамбль классического танца «ЭОС»;
7 МАРТА — народный молодежный хор русской песни «Сибиряночка»;
8 МАРТА — детский танцевальный коллектив «Родничок».
Начало в 15 часов.
Цена билета — 25 рублей.
Для инвалидов, пенсионеров, ветеранов, работников шинного завода — вход бесплатный.

Городской центр детского и юношеского творчества объявляет конкурс на замещение вакантной должности режиссера массовых представлений.
Заявления принимаются в течение месяца по адресу: г. Барнаул, пр. Ленина, 66. Тел. 25-72-18, 25-40-33.

БАРНАУЛЬСКИЙ ТЕКСТИЛЬНЫЙ ТЕХНИКУМ объявляет прием на 3-месячные подготовительные курсы дневного и заочного обучения по специальностям:
— швейное производство;
— технология ткани и трикотажа;
— прядильное производство.
Подготовка ведется по математике, русскому языку и литературе.
Приглашаются учащиеся 9, 11 классов и работающая молодежь.
Плата за обучение 3 тыс. рублей вносится почтовым переводом из любого отделения связи на расчетный счет 140084 Роспентрбанка г. Барнаула, МФО 101006, контировка 87/9.
Начало занятий в марте по мере комплектования групп.
Адрес техникума: пр. Ленина, 76. Тел. 22-42-44, 22-42-32.

Акционерное общество «ВТОРЛЕС» реализует со склада в г. Новоалтайске линолеум на утепленной основе, рубероид.
Оплата по безналичному расчету.
Партия не менее 1 тыс. кв. м.
Тел. в Новоалтайске 2-14-44.

ЛЕНИНСКИЙ РК ДОСААФ производит набор на курсы водителей легкового автомобиля, мотоцикла, переподготовки с категории «В» на «С», категорию «В»-экстерн».
Обращаться по адресу: Барнаул, ул. Юрина, 200-б. Тел. 51-03-84.

АССОЦИАЦИЯ НАРОДНЫХ ЦЕЛИТЕЛЕЙ РОССИИ открывает курсы по биоэнергодиагностике и биоэнерготерапии для медицинских работников.
Тел. в Барнауле 22-24-10.

ДОМ
АГЕНТСТВО НЕДВИЖИМОСТИ

МЫ ПОМОЖЕМ ВАМ:
Продать, купить, обменять на другую собственность, застраховать, заложить квартиру, дом и другую недвижимость.
Оформим документы на приватизацию жилья.
Проконсультируем по любому жилищному вопросу.

БАРНАУЛ, ПРОСПЕКТ КОМСОМОЛЬСКИЙ, 118. ТЕЛЕФОНЫ: 22-43-37, 24-08-90.

● ПРОДАЕТСЯ:
3-комн. кв. по ул. Песчаной (2 эт., телефон, напротив музучилища).
3-комн. кв. по ул. Балтийской (в новом доме, изолирован., 10 этаж).
3-комн. кв. по ул. Чернышевского (район детного училища, 1 эт., изолирован.).
2-комн. кв. по ул. Пролетарской (старой планировки, 1 этаж, цена 3,5 млн.).
2-комн. кв. на пересечении ул. Гущина и Попова (4 этаж, изолирован.).
2-комн. кв. по ул. Малахова (в р-не кардиоцентра, (1 эт., телефон, изолирован.).
2-комн. кв. по ул. Попова (7 эт., телефон, изолирован.).
2-комн. кв. по ул. 40 лет Октября (2 эт., переделана на 3-ком.).
2-комн. кв. в доме, где магазин «Белла» (5 этаж, телефон).
2-комн. кв. по ул. Юрина (2 этаж, телефон).
1-комн. кв. по ул. Деповской (1 этаж).
1-комн. кв. по ул. Г. Исакова (5 этаж).
1-комн. кв. по ул. Энтузиастов (9 этаж).
1-комн. кв. по ул. В. Кащеевой (4 этаж, телефон).
1-комн. кв. напротив гастронома «Барнаул» на Павловском тракте (2 этаж).
1-комн. кв. по ул. Георгиева (3 этаж).
1-комн. кв. по ул. Панфиловцев (8 этаж).
Список квартир постоянно дополняется в связи с продажей одних и предложением других.
ПО УКАЗАННЫМ ВЫШЕ ОБЪЯВЛЕНИЯМ ЗВОНИТЬ ПО ТЕЛ. 24-08-95, 22-43-37 (до 18).
Агентство недвижимости «ДОМ» принимает от частных лиц и организаций заявки на покупку новых квартир в панельных домах со сдачей в эксплуатацию в первом полугодии 1993 года. Расчет безналичный. Тел. 24-08-95 (до 18).
● КУПЛЮ 1-комн. кв. за наличные. Тел. 24-71-53 (с 18).
● СНИМУ в аренду квартиру. Оплата вперед. Тел. 22-43-37 (до 18).
● КУПЛЮ 2—3-комн. кв. Тел. 22-28-86 (с 18).
● КУПЛЮ квартиру за наличные. Тел. 24-64-54 (с 18).
● КУПЛЮ квартиру. Тел. 23-78-29 (с 18).

У ВАС ЕСТЬ ВЫХОД!
В преддверии Женского дня у вас есть ВЫХОД! Акционерное общество «Выход-2» предлагает духи и крем фирмы «Изабель-Т» вместе с уникальной возможностью участвовать в развлекательной программе на телевидении России в Москве. Поездка во Францию в ваших руках!
В магазине «Выход-2» — выкройки из журнала «Верена» и «Бурда моден» в наборах с тканями и пряжей, свежие журналы «Бурда моден».
К вашим услугам также цветные и ч-б телевизоры «Кварц», видеомагнитофоны «Ермак», стереокомплексы «Томь-209», стереомагнитофоны «Томь-304», стиральные машины типа «Малютка», электроконфорки.
Запомните наш адрес: ул. Союза Республик, 46. Тел. 22-14-56.

ВНИМАНИЮ АВИАПАССАЖИРОВ!
В связи с отменой рейса 6338 по маршруту Барнаул—Минеральные Воды на 8 марта, пассажиров просим явиться в городское агентство Аэрофлота для переоформления авиабилетов к диспетчеру по бронированию или к начальнику смены.
Тел. 25-42-11, 29-94-11.
● ПРОДАЮТСЯ подстанции КТП-ВЭ-400-10-0,4, компрессор бытовой гаражный.
Тел. в Барнауле: 23-77-04.
● ПРОДАЮ видеомагнитофон «Видеокон» (в упаковке), лодку «Прогресс» с местом на причале «Нептун».
Тел. 25-67-95.
● ОРГАНИЗАЦИЯ осуществляет оптовые поставки 30-проц. томатной пасты (ГОСТ 3343-89).
Сертификат качества имеется.
Форма оплаты любая.
Тел. 23-70-39.
● ПРОДАЮ крупу гречневую высокого качества. Тел. 23-35-55.
● МЕНЯЕМ новый «Москвич» ИЖ-412 (3 шт.) на ИЖ-2715 с доплатой.
Обращаться: г. Новоалтайск (232) 2-87-09.
● Утерянную круглую печать товарищества с ограниченной ответственностью «Софттехсервис ЛТД» считать недействительной.
● ПРЕДПРИЯТИЕ реализует высоковольтный кабель марки ААБЛгУ 3-120 10 кв в количестве 10.000 м. п.
Форма оплаты любая.
Тел. 23-70-39.
● ПРОДАЕТСЯ «КамАЗ 5410» тягач (1985 г. выпуска) в хорошем состоянии. Цена договорная. Тел. (8-260) 2-21-64.
● ПРОДАЮ кузов ВАЗ 2105. Тел. 25-27-12 (с 18).
● ТРЕБУЕТСЯ помощь в установке телефона или куплю номер.
Обращаться по тел. 41-78-05.
● ПРОДАЮ ГАЗ-24 (в отличном состоянии).
Обращаться: г. Барнаул, ул. Тимуровская, 66—3 (с 10 до 18).
● ПРОДАЕТСЯ кузов М-2141. Тел. в Новоалтайске (8-232) 2-42-79.
● МЕНЯЮ 3-комн. квартиру улучш. планировки в р-не ул. Шумакова (6 эт., изолир., лоджия) на 3-комн. в центре в 9-эт. доме, желательно с телефоном. Доплата по договоренности.
Тел. 25-51-46 (с 18).

ОРГАНИЗАЦИЯ РЕАЛИЗУЕТ: отбойные молотки, унитаз-компакт, умывальник, цепи роликовые 4 ПР-19, 05; 3 ПР-25,4; 2 ПР-15,87; ПР-12,75 и другие; прицепы — платформы ГКБ-8328; люльки самоподъемные ЛЭ-100-300, электротрамбовки ИЭ-4505, гидромоторы 210.20 и 210.25; насосы НШ 46, гидрораспределители, турбокомпрессоры, рукава высокого давления различных диаметров, большую номенклатуру запасных частей к строительно-дорожным машинам и автотранспорту.
Имеет ж. д. тупики, складские помещения.
Берет на хранение материальные ценности.
Меняет автокран КС-2561 (новый) на УАЗ-469 (новый).
Обращаться: г. Барнаул, пос. Куета, ГП «Строймехзапчасть». Тел. 44-81-27, 44-86-51, 44-80-51.

KENWOOD
Постоянный поставщик фирмы KENWOOD на российский рынок предлагает
впервые в СНГ товар класса Hi-Fi аудио стерео комплекс KENWOOD M-959 CD из каталога 92 г. - лучший в мировой аудиотехнике.
Тел/факс в Новосибирске (8-3832) 25-89-87.

АЛТАЙСКАЯ ПРАВДА
КРАЕВАЯ МАССОВАЯ ГАЗЕТА
Главный редактор Ю. А. МАЙОРОВ.
Редакционная коллегия:
А. С. АСТАПОВ, В. Г. ГРОХОТОВ (директор государственного издательско-полиграфического предприятия «Алтай»), Л. Н. ИЗВЕКОВА, М. И. ОРЛОВ (первый зам. главного редактора), В. А. СИНОЛИЦ (ответственный секретарь), Г. И. СОКОЛОВА, Е. В. СКРИПИН, В. С. УСТИНОВ, О. Н. ШЕВЧУК, А. А. ХАРЫБИН (зам. главного редактора).
Коммерческий директор А. Ф. ЧУХРАИ.

УЧРЕДИТЕЛИ: КРАЕВОЙ СОВЕТ НАРОДНЫХ ДЕПУТАТОВ И ТРУДОВОЙ КОЛЛЕКТИВ РЕДАКЦИИ

РЕГИСТРАЦИОННОЕ СВИДЕТЕЛЬСТВО № 41.

АДРЕС РЕДАКЦИИ:
656099, г. Барнаул, ул. Короленко, 105.
Телефон для справок по редакции: 23-33-69.
Телефон по рекламе: 23-34-78.
Наш расчетный счет 001609402 в Октябрьском отделении Алтайкредитпромбанка, МФО 101716, код 87/2. Счет РКЦ 700161803. Валютный счет № 001070302 в Алтайкредитпромбанке.

ТЕЛЕФОНЫ СОБСТВЕННЫХ КОРРЕСПОНДЕНТОВ «АЛТАЙСКОЙ ПРАВДЫ»:
в РУБЦОВСКЕ — Г. Г. Русанов — (8-257) 3-14-91;
в ПОСПЕЛИХЕ — Ю. С. Савельев — (8-256) 22-2-92;
в КУЛУНДЕ — Н. И. Гуртенко — (8-266) 32-4-63;
в КАМНЕ-НА-ОБИ — И. Н. Микуров — (8-214) 2-17-58;
в СМОЛЕНСКОМ — А. А. Гомзяков — (8-236) 21-1-06;
в АЛЕЙСКЕ — А. А. Шипулин — (8-253) 22-6-42;
в ЗАРИНСКЕ — Н. А. Смурякова — (8-295) 4-14-53;
в ТАЛЬМЕНКЕ — Б. К. Рождественский — (8-291) 2-25-08.

Газета выходит по вторникам, средам, четвергам, субботам (сдвоенный).

Редакция может публиковать статьи в порядке обсуждения, не разделяя точку зрения автора.
За содержание рекламных материалов ответственность несут рекламодатели.
Авторы опубликованных материалов несут полную ответственность за точность приведенных фактов, цитат, экономико - статистических данных, собственных имен, географических названий и прочих сведений.
Письма, рукописи, фотоснимки, рисунки не рецензируются и не возвращаются.
Газета набрана и отпечатана в государственном издательско - полиграфическом предприятии «Алтай».

НАД ВЫПУСКОМ ГАЗЕТЫ РАБОТАЛИ: ответственный дежурный Г. И. СОКОЛОВА; зам. ответсекретаря Н. А. СЕРИКОВ; ревизионный корректор Н. И. ПЕТРОВА; выпускающая Т. М. ПОПОВА; метранпажи Н. П. КАТОРГИНА, Л. Г. КРАСИЛЬНИКОВА; линотиписты В. Н. ОЛЕШКО, Л. С. ШАТАЛОВА, Л. Л. ОСИПОВА; печатники — смена мастера В. ПЛЕХОВА.
Начальники цехов: наборного — В. М. ЕРОХИНА, печатного — А. С. ПРОХОРОВ.
Выход по графику — 17.00.
Сдано в печать — 17.00.
Индекс 50300. Заказ
Тираж 230.537 экз.