им. Р.М. Шукшина

СРЕДА, 3 февраля 1993 года

КРАЕВАЯ МАССОВАЯ ГАЗЕТА

АЛТАЙСКАЯ ПРАВДА

№ 20 (21453) • ГАЗЕТА ВЫХОДИТ С 12 АВГУСТА 1917 ГОДА • Цена в розницу—3 руб.

Б. Ельцин: БУДЕМ ЖЕ ВМЕСТЕ В БОЛЬШОЙ И ТРУДНОЙ РАБОТЕ

МОСКВА, 1 февраля. (ИТАР—ТАСС). Победа в Сталинградской битве «коренным образом изменила ход Великой Отечественной и всей второй мировой войны. Она по праву вписана золотыми буквами в летопись событий XX века», — заявил Президент России Борис Ельцин в своем обращении в связи с 50-летием Сталинградской битвы.

Президент напомнил, что к началу этой битвы фашистская Германия уже покорила «почти всю Европу, захватила Прибалтику, Беларусь, Украину, Молдову, немалую часть России. Над миром нависла чудовищная угроза установления гитлеровского «нового порядка». «Здесь, на берегах великой русской реки, эти планы рухнули», — подчеркнул он.

«Любовь к родному дому, грозная опасность, нависшая над ним, как никогда ранее сплотила, объединила русских, украинцев, белорусов, узбеков, казахов, людей всех национальностей». «Сталинград — это убедительное свидетельство того, что как бы ни было трудно, наши народы в состоянии найти в себе силы и решимость сообща преодолеть суровые испытания», — подчеркнул он. И сегодня Россия переживает «подобный поворотный, непростой момент нашей российской истории». «Трудности, лишения будут преодолены, и мы победим, потому что за нашими плечами был и есть Сталинград! А победой я называю обеспеченную, достойную и свободную жизнь России и ее граждан, здоровье ее экономики, вес и авторитет нашей страны на мировой арене. Будем же вместе в этой большой и трудной работе! И пусть вера в будущее России, воля помогут нам, как помогли они защитникам Сталинграда», — заявил Президент.

Борис Ельцин подчеркнул, что «сегодня Германия не та, что была 50 лет назад». В жизнь вступили новые поколения немцев, которые, по законам человеческой нравственности, не несут ответственности за трагедию минувшей войны. Былые противники стали партнерами. Сегодня нас сближают с гражданами Германии основные демократические и нравственные ценности, общая заинтересованность в мире и стабильности в Европе и во всем мире.

НЕ САДИСЬ, ВОДИТЕЛЬ, НЕ В СВОИ САНИ

МОСКВА. (ИТАР — ТАСС). Виктор Черномырдин подписал постановление Совета Министров РФ, которым поручается Министерству внутренних дел России «не допускать с 1 июля 1993 года регистрацию автотранспортных средств с правосторонним расположением руля», а с 1 января 1995 года — запретить эксплуатацию таких автомобилей.

В постановлении «О мерах по обеспечению безопасности дорожного движения», подписанном 28 января, подчеркивается, что в условиях действующего в России правостороннего движения автотранспортные средства с правым расположением руля не обеспечивают безопасность при обгоне, пользовании внешними световыми приборами, посадке и высадке пассажиров.

В документе определено, что запрещение эксплуатации автотранспортных средств с правосторонним расположением руля с 1 января 1995 года не распространяется на автомобили, участвующие в международном движении (туристических поездках, перевозках грузов, транзите), а также на автомобили, ввозимые на территорию России на срок менее шести месяцев.

Вести

Строят... Да еще как строят!

Лет 15—20 назад на Алтае усиленно шли разговоры о строительстве университетского городка. И что-то вроде бы даже начало вырисовываться в Нагорной части Барнаула. Но выше нескольких этажей центрального учебного корпуса этот замысел не поднялся. И если уж в те благодатные времена ничего не вышло, скажет кто-нибудь, то что говорить о сегодняшнем дне, когда строить дорого даже для богатых. А пединститут строит.

За какие-нибудь пять лет на улице Молодежной вырос и продолжает расти студенческий городок. Только что сдан блок «В» учебного корпуса. На подходе жилой дом для преподавателей. Во втором квартале нынешнего года будут сданы 150 квартир.

Строится семейное общежитие для студентов — мечта всех вузов страны. Поднимает свои стены вузовская столовая на 540 мест, со всеми новинками. То же можно сказать и о спортивном комплексе.

Л. РАЙХЛИН.

Хорошо это или плохо? Плохо

В Камне на шесть детских садов стало меньше, но чтобы устроить ребенка в оставшиеся, родители в очереди не стоят. Даже в действующих садах есть закрытые комнаты: в них некому играть. Дорого? Безусловно. Но причина эта не единственная и, может быть, даже не самая главная. В конце концов садик можно оплачивать суммой компенсации, которая выдается на ребенка.

Но дело в другом. В городе стало больше безработных мамаш, и, естественно, малыши теперь сидят дома с родителями. Хорошо это или плохо? Плохо. Установлено и доказано, что дети «из садика» учатся в школах гораздо лучше, чем «домашние». Думается, здесь весьма серьезная тема для размышлений.

И. МИКУРОВ.

г. Камень-на-Оби.

А в Голландии посылку получают через 4 часа

Дважды в неделю по графику развозится почта в села Алейского района. Но, увы... Село Малиновка — одно из самых отдаленных. Возьмем только одну из январских недель. В понедельник у связистов выходной. Вторник — день завоза, но сломался автомобиль. Среда по графику не их день. А в четверг, как на беду, поднялся буран и дорогу замело. В пятницу газеты наконец-то доставили. Но вряд ли кому-то они были интересны, особенно программа телепередач.

Маленькое примечание. В Голландии посылка в любую точку страны доставляется адресату самое многое через 4 часа.

А. ШИПУЛИН.

Алейский район.

Нет худа без добра

Крутихинское кооперативное училище расформировано, общежитие осиротело. Но ненадолго. Сюда пришли строители, и началась работа. Сегодня она уже подходит к концу. Теперь здесь будет жилой дом. Спроектирована реконструкция довольно удачно. И скоро 16 семей поселятся пусть не в новом, но весьма добротном здании.

И. НИКОЛАЕВ.

Крутихинский район.

Диалог в эфире

4 февраля в 21.55 по II программе телевидения в прямом эфире ответит на вопросы телезрителей председатель краевого Совета народных депутатов А. А. Суриков.

Вопросы можно задать по тел. 23-69-48.

Инф-досье

● КИТАЙ намерен установить тесную кооперацию с Россией и другими странами СНГ в области химии и нефтехимии, заявил заместитель министра химической промышленности КНР Ли Цзыбинь. По его словам, которые приводит газета «Чайна Дейли», достигнута предварительная договоренность о создании ряда крупных совместных предприятий, которые будут вести разработку природных ресурсов на территории бывшего СССР.

● КРУПНЕЙШИЕ металлургические компании Бразилии решили сократить закупки каменного угля в США и начать импортировать его из России, Китая и Чехии. Как сообщила «Газета Меркантил», этот шаг — ответная мера на недавнее решение американской администрации в очередной раз повысить таможенные пошлины на импорт в Соединенные Штаты стали, в том числе из Бразилии.

● В ВЕРХОВНОМ Совете Российской Федерации проходят правовую экспертизу проекты законодательных актов, направленных на социальную поддержку населения и прежде всего — его наименее защищенных групп. Названия готовящихся документов говорят сами за себя: «О ветеранах», «О социальных гарантиях инвалидам», «Об охране семьи, материнства и детства», «О благотворительной деятельности».

● ТЕМПЫ роста цен в два раза превысили рост среднемесячной заработной платы в Российской Федерации в прошлом году, говорится в аналитическом документе российского парламента, распространенном среди депутатов. Это привело к снижению в целом жизненного уровня населения страны.

● ДАЖЕ видавшие виды сотрудники Шкотовского райотдела милиции в Приморье были поражены очередному «улову». Среди задержанных воров, наркоманов и прочих криминальных элементов оказались бывший секретарь Шкотовского райкома КПСС Н. Луцюк и бывший редактор районной партийной газеты А. Говорухин, котовые торговали шкурами «краснокнижного» амурского тигра.

● КОРПОРАЦИЯ «Макдоннелл-Дуглас» изучает возможность использования лучших достижений российских специалистов в деле создания мобильных систем, предназначенных для изучения других планет. С этой целью она приступила к испытаниям «Марсохода» — привезенного из России прототипа нового самоходного устройства.

● НАХОДЯЩИЙСЯ в Брюсселе с официальным визитом президент Казахстана Нурсултан Назарбаев посетил штаб-квартиру Североатлантического союза. Он высказался за расширение сотрудничества с НАТО и отметил большую пользу, которую может принести использование богатого опыта этой организации в создании Казахстаном собственных вооруженных сил.

(ИТАР—ТАСС).

Крестьянская хроника

Как в давней сельской общине

В акционерное общество преобразовал коллектив свой совхоз «Путь Ленина», дав ему название «Сычевка» —по своему старинному селу.

И в хозяйствовании тоже произошел поворот к хорошо забытому старому. Акционерам предстоит самим, как было в давней сельской общине, и продать продукцию, и покупать все необходимое для себя.

За минувший год здесь получили хорошую прибыль, существенно увеличили оплату труда и в целом успешно решают многие социальные проблемы. В этой ситуации, когда повсюду при реорганизации чаще всего происходит смена руководства, сычевцы единогласно оставили во главе акционерного общества прежнего директора В. Титоренко.

А. ГОМЗЯКОВ.

Смоленский район.

Не аукнулось бы...

40 миллионов рублей прибыли получили за минувший год земледельцы и животноводы колхоза «Ануйский». Но оптимизма это им не прибавило, так как всю прибыль быстро «съедает» дороговизна техники, запчастей, ГСМ.

— Из-за низких закупочных цен на животноводческую продукцию мы уже сократили и вынуждены еще сокращать поголовье, — говорит председатель колхоза В. Никифоров. — На деле получается так, что лишь когда меньше станет молока и мяса, тогда только промышленники охотнее повезут свои товары на село, невзирая на дороговизну наших продуктов.

Не секрет, что первыми такой «прием» освоили именно промышленники. Теперь вот аукается. А ведь настоящий рынок подразумевает производство большего количества продукции с меньшими издержками.

А. ГОРСКИЙ.

Петропавловский район.

Чья возьмет

Хорошего конкурента получил колхоз имени Кирова, многие годы славившийся высокими надоями молока. Прежде он постоянно соперничал с колхозом «Рассвет», но последний сдал свои позиции.

Сейчас место «Рассвета» занял бывший совхоз «Путь Ильича», реорганизованный в товарищество с тем же названием. В колхозе из 26 доярок трехтысячницами стали семь, в совхозе — восемь. Правда, в среднем по колхозу получено без малого 29 центнеров молока от коровы, по совхозу — 25,5 центнера. Но совхоз в последние годы заметно наращивает производство этого продукта, стремясь экономически укрепить положение отрасли. А теперь, став товариществом, здесь намерены работать лучше.

И. МИКУРОВ.

Крутихинский район.

Куры — занесутся?

Новоманошкинская инкубаторно - птицеводческая станция круглый год снабжает селян и горожан-заринцев мясом и яйцами. По весне со всей округи едут сюда за цыплятами. А теперь птицеводы задумали организовать у себя еще и перерабатывающий цех, договорившись в Китае о поставке оборудования.

В ближайшее время китайцы нанесут ответный визит, чтобы уточнить возможности станции. Они также выяснят, что им выгоднее получать взамен за кукурузу, которую станут поставлять на корм птице. Вот уж, должно быть, занесутся куры.

Н. СОРОКИНА.

Заринский район.

Память о Сталинграде живет и будет жить

ВЧЕРА В БОЛЬШОМ ЗАЛЕ КРАЕВОГО СОВЕТА народных депутатов состоялось торжественное собрание, посвященное 50-летию Сталинградской битвы. Около трехсот фронтовиков - сталинградцев приехали из разных городов и районов края. В торжествах приняли участие председатель крайсовета А. Суриков, представитель Президента по Алтайскому краю Н. Шуба, глава барнаульской администрации В. Баварин, другие официальные лица.

Значение Сталинградской битвы трудно переоценить. Победа в ней переломила ход войны, предопределила ее исход, положила начало освобождению народов Европы от фашистского порабощения — об этом говорили выступавшие на собрании. Ценой тяжелых испытаний досталась нам эта победа. Но наш народ, наш солдат выстоял... Собравшиеся почтили память павших за свободу Отчизны.

Всмотритесь в лица этих ветеранов прославленной 42-й стрелковой бригады, трех бывших минометчиков из одного батальона — Сергея Ивановича Кормильцева, Федора Ивановича Шевелева, оба из Новоалтайска, и Петра Ивановича Шепшинева из Барнаула. Они сейчас верны ратному братству, рожденному в окопах Сталинграда. Не успели мы начать с ними беседу, как они тут же позвали своих однополчан, «Как же без Валентины Васильевны Литвиновой, нашего лейтенанта медицинской службы? И без нашего пулеметчика Алексея Шахматова...». Юнармейцев из 25-й школы тоже пригласили.

Такой вот получился снимок. На память. На память дедам нашим и внукам. Связь между поколениями живет и, верим, всегда будет жить, потому что история у нас одна.

Н. ХРАМЦОВА.

А. КАСПРИШИН (фото).

Инф-досье

● ПОВЫШЕНИЕ цен на природный газ является в нынешних условиях единственным способом преодолеть убыточность газовой промышленности России. Об этом заявила на пресс - конференции председатель Комитета РФ по политике цен Лира Розенова. Новая цена на газ в 3.600 рублей за тысячу кубометров позволит компенсировать все издержки и обеспечить текущие расходы одной из важнейших отраслей экономики.

● АДМИНИСТРАЦИЯ Клинтона разрабатывает программу бесплатной вакцинации всех детей в стране. Как сообщила в понедельник газета «Нью-Йорк таймс», предполагается, в частности, за счет федеральных средств и средств штатов закупать вакцины у производителей и распространять их бесплатно по клиникам и частным врачам.

● ГРУППА семи наиболее промышленно развитых стран мира добилась «существенного прогресса» в создании фонда в размере 700 млн. долларов, предназначенного для улучшения безопасности ядерных реакторов в Восточной Европе и в бывшем Советском Союзе.

(ИТАР—ТАСС).

ОТ МАРОК ОТКАЗАЛСЯ...

Недавно съемочная группа во главе с Кристианом Шюллером, шефом бюро Австрийского радио и телевидения, несколько часов провела в здании управления Министерства безопасности, что на Ленинском проспекте.

У австрийских журналистов была конкретная цель.

Один из четырех героев их документального фильма о России — профессор института социологии Российской Академии наук Владимир Николаевич Шубкин, имеет самое непосредственное отношение к Барнаулу. Он — коренной барнаулец, его отец, Николай Феоктистович, преподаватель женской гимназии, был расстрелян в 1937 году. В 1990 году В. Шубкин приезжал в Барнаул, познакомился с архивным делом своего отца и, наконец, узнал правду о его гибели, потому что в справке по реабилитации было сказано, что Н. Ф. Шубкин умер в 1944 году.

Австрийские журналисты сняли эти кадры для своего фильма — известный русский ученый - социолог, между прочим, четыре месяца преподававший в Сорбонне, знакомится с пожелтевшим делом своего отца, в котором изложена трагедия сталинских времен.

Кристиан Шюллер пожелал оплатить работу по оказанию помощи австрийским тележурналистам начальнику группы по общественным связям, но Сергей Московка от марок категорически отказался: «Мы выполняем свою работу, это наш долг». К. Шюллер ограничился тогда благодарственным письмом в адрес алтайских чекистов.

Н. НАДЕЖДИНА.

г. Барнаул.

Масло по талонам

В соответствии с распоряжением администрации города ,исходя и звыделенных фондов, отпуск масла животного в первом квартале будет производиться по талонам из расчета 200 граммов на человека в месяц.

Комитет по продовольствию администрации Барнаула.

Заметки журналиста

Хотя это еще не солнце...

Когда со мной плохо обходятся в больнице, магазине, общественном транспорте те, кто по долгу службы должен принимать нас и культурно, и вежливо, я нередко подхожу к зеркалу и придирчиво вглядываюсь в свое отражение, пытаясь понять, что вызвало раздражение этих людей? Ищу, так сказать, первопричину. Почему мы так не уважаем, не любим себя и себе подобных? Интересно, будь я, как говорится, сам ангел во плоти и при всем при том по-королевски одета, то что все так же били бы меня жестокосердием и равнодушием?

Давно уже не секрет, что нас повсюду встречают по одежке, тем паче в последнее время. У кого «прикид» побогаче, тому и внимания побольше.

...«Алтайская правда» уже писала об этом случае. И все же напомню еще раз вкратце суть того печального события. Уважаемая учительница-заринчанка, собираясь провожать загостившихся родителей, наскоро накинула на себя старую одежку. И случилось же, что на обратном пути была сбита автомобилем.

В медсанчасть, куда доставили пострадавшую, к бедно одетой пациентке, да еще и с синяком под глазом, отнеслись крайне «недоверчиво»:

— Ее не в больницу надо, а в вытрезвитель!

Там-то и провела несчастная женщина остаток ночи, а утром ее пашли в бессознательном состоянии. Потом— сложнейшая операция и — реанимационное отделение. Теперь уже врачи делали все возможное, но драгоценное время было упущено...

Наверняка найдутся люди, которые попробуют оправдать медиков, мол, и платят-то им мало, а значит, нет заинтересованности. Вот если бы им все блага, тогда... Сильно сомневаюсь, что, становясь богаче, люди становятся добрее. И мне страшно, когда ради житейских благ или из-за их отсутствия топчут человека, забыв, что именно он и есть самое ценное и самое прекрасное на земле.

Как случилось, что уничижение, попрание человеческой личности стало чуть ли не нормой? На улицах, в подъездах грабят, убивают ради презренных тряпок, ради корысти и наживы.

Плюс ко всему мы ежедневно становимся свидетелями грустных сцен, которые растут не по днях, а по часам. В городе есть семьи, не имеющие в достатке хлеба. А как много теперь малышей льют слезы, потому что мамы не могут купить им пирожное или конфету.

Как-то увидела, как одна разгоряченная мать, тщетно пытаясь оттащить от прилавка ревущее дитя, вдруг стала бить его по щекам.

— За что? — схватила ее за руку.

— За всех нас! — ожесточенно выкрикнула она.

Скажите, может ли жить и развиваться общество, в котором унижают, ожесточают детские души? Говорят также и другое: страна, где не уважают старость, не имеет будущего. А если говорить точнее, то эти два суждения имеют логическую взаимосвязь.

...На окраине Заринска, в забытой богом и людьми избушке живет восьмидесятипятилетняя вдова, мать живых детей. Однажды она за какой-то надобностью пошла в кладовку, а защелка за ней возьми да и захлопнись. Целую неделю стучала старушка в двери, взывала к прохожим, пока не обессилила совсем. И когда, наконец, ее обнаружили, от голода и холода она уже не могла говорить.

Почему мы так не по-человечески относимся друг к другу, почему не помогаем, а подчас даже мешаем жить ближним и неближним своим? — срываюсь я в очередной раз на риторический вопрос. И тут же начинаю искать хоть какой-нибудь лучик среди беспросветной пелены. И открываю, что они, лучики, здесь, рядом, и хотя это еще и не солнце, но уже предвестники его, потому что дарят тепло и надежду.

Мир, как говорится, не без добрых людей. Приглядитесь и вы увидите их сами. И из десяти продавщиц обязательно найдется одна, улыбчивая и внимательная, а в больнице — врач, который примет вас как человека, а не безликую единицу. Недавно узнала, что в Заринске за больной одинокой женщиной безо всякой корысти, просто из сострадания ухаживают соседи. Ежедневно. Долгие годы. А беженцам, приехавшим в город, заринцы несут и съестное, и одежду, хотя сами подчас на мели. Не перевелись еще, значит, милосердные сердца, вот если бы только было их побольше...

Что и говорить: живем мы невесело, трудно живем. И потому, что не хватает на хлеб наш насущный, и потому, что устали, разуверились, запутались вконец. И все-таки в любой ситуации, как бы ни было тяжело, мы должны помнить о добре и милосердии, которые спасут мир. Если мы забудем об этом, нам не поможет никто — ни президент, ни Христос.

Наталья СМУРЯКОВА.

Газеты, которые мы выбираем

ФЕВРАЛЬ: ТИРАЖИ ИЗДАНИЙ, распространяемых в крае (по данным газетно-журнальной экспедиции)

	Подписка	Розница	Всего
«Российская газета»	13.760	1.000	14.760
«Сельская жизнь»	19.584	500	20.084
«Правда»	4.131	2.000	6.131
«Комсомольская правда»	21.361	1.500	22.861
«Комсомольская правда» — субботний выпуск	41.283	1.500	42.783
«Алтайская правда»	220.704	4.700	225.404
«Молодежь Алтая»	162.826	23.500	186.326
«Алтайская неделя»	29.017	37.000	66.017
«Свободный курс»	6.904	38.600	45.504
«Купи - продай»	1.005	14.200	15.205
«Земляки»	3.784	1.200	4.984
«Профсоюзы Алтая»	2.376	1.700	4.076

КСТАТИ: По сравнению с январем количество подписчиков увеличилось у «Российской газеты» — на 1.522, у «Сельской жизни» — на 2.087, у «Молодежи Алтая» — на 10.861, у «Свободного курса» — на 365. Самое большое в крае количество новых подписчиков у субботнего выпуска «Комсомольской правды» — 23.105. «Алтайскую правду», как уже сообщалось в предыдущем номере, дополнительно подписали 3.217 человек.

Поздравляем всех новых подписчиков с их выбором!

Реклама В НОМЕР! *Объявления*

АО "БАРНАУЛКА"
реализует предприятиям со склада в г. Барнауле каменный уголь Кузнецкого бассейна, а также заключает договора на поставку угля в Алтайский край на 1993 г.
Тел. 23-23-57 (с 9 до 17).

ОБЪЯВЛЯЕТСЯ
конкурс на замещение вакантной должности главного специалиста юридического отдела администрации г. Барнаула.
Срок подачи заявления — один месяц со дня публикации объявления.
Справки по тел. 24-29-53.

АРИНЮ
реализует:
— бензин А-76,
— дизтопливо,
— мазут М-100,
— ваучеры по б-н расчету.
Тел. 23-73-11, 23-93-95, 23-38-82.

ФИРМА
заключает договора с предприятиями и организациями на поставку сахара в феврале-марте 1993 г.
Минимальная партия - 60 тонн.
Форма оплаты любая.
Тел.: 25-84-43, 25-84-57.

● КУПЛЮ бокс в гаражном кооперативе в районе летного училища (ул. Чкалова, пр. Комсомольский, ул. Некрасова).
Тел. 24-51-62.

ПОГОДА

Сегодня днем в крае и Барнауле облачная, с прояснениями погода, временами небольшой снег, метель. Ветер юго-западный, умеренный, местами — сильный, порывистый. Температура днем минус 5—10, местами — до минус 15.

4 февраля слабый снег. 5 февраля преимущественно без осадков. Ветер западный, умеренный. Ночные температуры существенно не изменятся.

РЕКЛАМА в "АП"
23-34-78

Опираясь на закон

Крестьянин сумеет сам сделать выбор

УЖЕ НЕДЕЛЮ МНЕ ПРИХОДИТСЯ по просьбам из районов давать разъяснения по сути статьи А. Колобовой «Крестьянин перед выбором. Успеет ли?», опубликованной 21 января в «Алтайской правде». Хотят знать мнение нашего аграрного комитета.

Чтобы не выглядеть голословными, обратимся к документам. В Законе «О земельной реформе», принятом в ноябре 1990 года, было оговорено, что в течение двух лет надо юридически оформить закрепление земельных участков в собственность, пользование, в том числе аренду, владение за гражданами, предприятиями, учреждениями и организациями. Указ Президента РФ «О неотложных мерах по осуществлению земельной реформы в РСФСР» от 27 декабря 1991 года гласит: «Колхозы и совхозы обязаны в 1992 году провести реорганизацию, привести свой статус в соответствие с Законом РСФСР «О предприятиях и предпринимательской деятельности» и перерегистрироваться в соответствующих органах». В данном Законе определены организационно - правовые формы предприятий. В том числе (ст. 6) предусмотрены и государственные предприятия— как одна из форм собственности.

Далее. В постановлении правительства РФ от 4 сентября 1992 года «О порядке приватизации и реорганизации предприятий и организаций АПК» говорится: «В случае принятия собраниями трудовых коллективов государственных сельскохозяйственных предприятий и колхозов решений о сохранении прежней формы хозяйствования осуществляется их перерегистрация с закреплением земли в соответствии с действующим законодательством. При этом должно быть обеспечено безоговорочное право выхода работника без согласия на то трудового коллектива или администрации предприятия с выделением земельной доли и имущественного пая для организации крестьянского (фермерского) хозяйства».

Возьмем еще «Земельный кодекс РСФСР», статью 6. «Совхозам, другим государственным сельскохозяйственным предприятиям земля, находящаяся в государственной собственности, передается в бессрочное (постоянное) пользование. В случаях преобразования этих предприятий в акционерные общества или кооперативные сельскохозяйственные предприятия земля по решению их коллективов может передаваться в коллективную собственность (совместную или долевую)».

Наверное, я утомил читателей ссылками. Но хочу, чтобы все поняли: в документах речь идет не только о реорганизации, но и о перерегистрации хозяйств. Земля у совхозов и дальше остается в постоянном пользовании с переходом в другие формы собственности. Организация крестьянских (фермерских) хозяйств будет продолжаться и после 1 февраля 1993 года. Сохраняется и право выхода любого члена коллектива со своим земельным и имущественным паем из колхоза, совхоза.

В постановлении правительства РФ от 29 декабря 1991 года подчеркивается, что и работники колхозов и совхозов, ушедшие на пенсию, «имеют право на бесплатный земельный и имущественный пай в общей долевой собственности». Что касается работников социальной сферы, то они могут наделяться земельным и имущественным паем по решению трудовых коллективов колхозов, совхозов. Таким образом, обвинять руководителей хозяйств, что из-за них кто-то чего-то лишился, — неправомерно. И незачем искусственно разжигать страсти в селе. Там хватает истинных, а не надуманных проблем.

Если уж ссылаться на статью 12 Конституции РФ, как это делает автор вышеупомянутой статьи, то надо бы ознакомить с ней читателей (не у каждого ведь Конституция под рукой). Так вот, статья 12 гласит: «Собственностью совхозов, колхозов, кооперативных организаций, крестьянских хозяйств, их объединений являются произведенная ими продукция, средства производства и другое имущество, необходимое для осуществления их производства и иной не запрещенной законом деятельности. Земельные участки для производства сельскохозяйственной продукции предоставляются государством в пользование, пожизненное наследуемое владение или собственность. Изъятие земельных участков, за исключением случаев, установленных законодательством Российской Федерации, не допускается».

Как говорится, комментарии ко всем вышеприведенным документам излишни.

К началу нынешнего года в крае перерегистрацию прошли 369 хозяйств (52,1 процента колхозов и совхозов). Сохранили свой статус 66 колхозов и 130 совхозов. Перешли на новый путь хозяйствования 44 колхоза и 129 совхозов. На базе этих хозяйств создано 12 акционерных обществ открытого типа, 131 товарищество с ограниченной ответственностью, крестьянские хозяйства создали 42 ассоциации. Образовались и другие формирования.

Эти данные говорят вовсе не о желании или нежелании отдельных руководителей проводить реорганизацию и вовсе не о том, что наш сельский труженик ничего не понимает и ни в чем не разбирается. Напротив, он был и остается думающим, мудрым и действует по пословице «семь раз отмерь, а потом отрежь». Хотя отмерять ему приходится чуть ли не вслепую. Сказываются недостаток правовых актов, нескоррелированность принимаемых постановлений, указов, законов, уже ранее принятых. Недостает и разъяснительной работы. Ведь из-за того, что вечером я был наемным работником, а утром объявлен собственником, навряд ли я сразу изменю свое отношение к труду, к производству.

Идущие в сельском хозяйстве реформы, к сожалению, пока не улучшают положение дел. Производство продукции (особенно животноводческой) продолжает падать, поголовье КРС, свиней, птицы и т. д. снижается. Сельское хозяйство при такой игре с ценами все ниже скатывается в «бездонную» долговую яму. На селе закрываются клубы, спортзалы, столовые, детсады. Идет естественное вымирание нашего общества. За 10 месяцев прошлого года по краю умерло на 2.144 человека больше, чем родилось. Это тревожный симптом.

Вот почему задача депутатского корпуса — и не только его — не в том, чтобы искать виновных, в каком колхозе или совхозе не проведена реорганизация и почему, а в том, чтобы, поддерживая все формы собственности и способы хозяйствования на селе, способствовать улучшению дел в сельском хозяйстве. Будут хорошие примеры работы реорганизованных хозяйств — их надо пропагандировать.

Но главное — не надо торопить крестьянина и гнать его куда-то силком. Поверьте: хватит у него ума, все взвесив, самому выбрать свой путь.

Г. АНТОНКИН,
председатель комитета краевого Совета народных депутатов по земельной реформе, аграрным вопросам, продовольствию и социальному развитию села.

Колония

За три дня до свободы...

На Крещенье сотрудники Детского фонда побывали в гостях в Новоалтайской воспитательно - трудовой колонии. Привезли книжки, конфеты к чаю, прошли по общежитию, заглянули в школу, медпункт, поговорили с ребятами. Ну и что из этого?

Все эти парадные обходы вызывают, как правило, лишь чувство неловкости и у «хозяев», и у дам-благотворительниц. Но дело-то все в том, что Детский фонд приехал в колонию не из праздного любопытства и не из желания поставить галочку в плане благотворительных мероприятий. В последнее время к ним, на Песчаную 108, потоком идут бывшие детдомовцы — за помощью. Те, кто не может найти работу, какое-то жилье. Особенно беспомощны те, кто выходит из мест заключения на волю.

Детский дом, ПТУ, потом завод, общага, где круглые сутки пьянка, мат, скандалы. Выдерживают не все. Уходят. На вокзалы, к случайным знакомым. Чем эти приключения кончаются — известно. Раз оступившись, они упорно, вновь и вновь возвращаются за колючую проволоку.

Месяц пытались помочь сотрудники Детского фонда двум таким парням. За решетку они попали по глупости, вышли с твердым решением начать новую жизнь. Услышали по радио, что требуются в одном учреждении люди — пошли. Немножко их там обманули. Они в другое место, третье. Ничего не выходит. Не берут. Детский фонд поднял на ноги весь город — обзвонил десятки предприятий, обращались к самому высокому начальству. Бесполезно. Правда, мальчишек одели — спасибо, система профтехобразования помогла. Их кормили — то в одном, то в другом ПТУ. Дали немного денег — это уже городской комитет социальной защиты. Они купили Виктору на эти деньги кроссовки—тот был почти босиком. Володю в этот день два раза подбирала «скорая» — голодные обмороки. В общем, дело кончилось тем же — следственным изолятором, куда парни вовсе не стремились возвращаться. Они хотели работать.

Мы с упоением говорим о том, как трудно, невозможно, невыносимо стало жить. Но вряд ли, произнося эти фразы, мы представляем ту степень отчаяния, которая охватывает мальчишку, если ему некуда идти из зоны.

В Новоалтайскую колонию отправляют пацанов, совершивших мелкие кражи, угоны. Убийц и насильников здесь нет, так что сроки относительно небольшие. Тем более, что есть возможность уйти отсюда раньше положенного — если не отлыниваешь от работы, учишься и т. д. Трудно в это поверить, но они боятся освобождения, потому что знают — выжить за воротами колонии будет трудно.

Не так уж много осталось «досиживать» Леше Числякову, через несколько месяцев — домой. Но парень не очень-то уверенно говорит о своих «вольных» перспективах. В детский дом ему уже не вернуться — хотя бы по возрасту. Так же, как и Андрею Козлову, Игорю Коротову, Володе Калмынину. Куда пойдут эти мальчишки? Сотрудники Детского фонда записали их фамилии, адреса родителей, если они живы. Они будут, конечно, помогать, но это всего лишь общественная организация, и все, что могут эти женщины — обращаться с просьбами к власть и деньги имущим.

Решение о реорганизации детприемников в сеть социальных учреждений для таких вот подростков пока приостановлено. Но даже если разрешатся споры, кто будет это делать, на чьи деньги содержать. Единственный в крае детприемник, расположенный в старом купеческом доме, проблему не решит — таких пацанов сотни. Впору оставаться им в привычной и обжитой зоне. Здесь хотя бы кормят три раза в день, есть койка, идут занятия в школе и даже кинофильмы привозят.

Вот почему — страшно сказать — родители мальчишек, которые «примерным трудом» заработали досрочное освобождение, нередко обращаются сегодня к руководству колонии с просьбой подержать сына у себя до конца срока. Какой-то кошмар — воспитатели увлекают пацанов мечтой о свободе, устраивают родительские собрания, отпускают их с родственниками в город, открывают колонию для гостей — нужен стимул, чтобы парень «исправился», «перековался». А получается, что свобода страшнее, чем тюрьма. Анекдоты о ветеранах зоны, которые прячутся под кроватями, когда подходит срок освобождения, похоже, скоро станут явью и в детских колониях.

Хотя что уж расписывать прелести здешней жизни. Будь моя воля, я бы возила сюда на экскурсии мальчишек, увлеченных «романтикой» преступного мира. Надолго бы охоту отбило к приключениям. И дело не в том, что здесь сверхсуровые порядки или там злобные надзиратели. Кто остается работать в этой системе, безусловно, желает добра этим мальчишкам и по мере сил своих что-то делает для того, чтобы они вышли отсюда как можно быстрее. Но зона есть зона — со всеми вытекающими отсюда последствиями. Да еще зона начала 90-х годов.

Новый начальник колонии майор Купенко по профессии инженер-строитель. У него руки чешутся развалить эти страшные шлаколитые бараки, эти временные курятники, простоявшие больше 30 лет. Построить на этом месте что-то приличное — все ведь рушится и валится. Школьное здание давно уже не подлежит эксплуатации, людей там держать нельзя. Чтобы удержать здесь хороших работников, надо им дать хотя бы жилье. Затеяли строить 33-квартирный дом, но «вылезли» на первый этаж и пришлось свернуть строительство. Не на что строить. Денег, которые выделяются колонии из центра, едва хватает на питание воспитанникам и зарплату сотрудникам.

Чем накормить? Во что одеть? С этого начинается день начальника колонии. Хлеб, молоко, мясо — все приходится выпрашивать в долг, добывать. Потому что денег нет почти никогда. Даже тех, что заработали дети,— их они тоже не могут получить. Мощности промкомплекса колонии не загружены и наполовину — бывшие заказчики, заводы Барнаула, сами сегодня в критическом положении. Кое-что ребята все же делают — те же кроватейны для Барнаульского механического, деревянные лотки. Больше заказов нет. Хотя есть и производственные помещения, и станки, и рабочая сила. А это значит — ребята не заняты делом, это значит — мастер как педагог выпадает из системы воспитания. Это значит — у парней нет возможности заработать какие-то деньги. Себе же на питание, одежду, да и на будущее тоже.

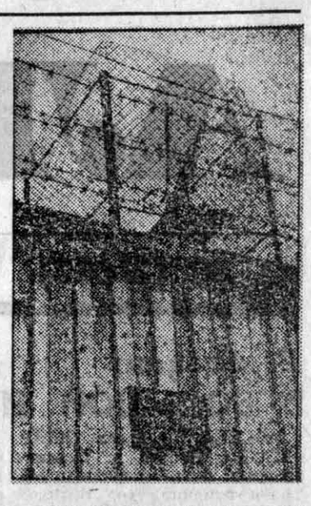

«Мы живем одним днем: сегодня удалось добыть что-то — и хорошо. На завтра загадывать что-то невозможно». Начальник колонии прав, конечно. Мы с тревогой говорим об угрожающем росте преступности. Но то, что происходит с нашими тюрьмами и колониями, вряд ли способствует тому, чтобы как-то остановить этот рост. А как встречает «воля» бывших колонистов, мы уже говорили.

Продолжает тему Людмила Лазебная, старший инспектор отдела профилактики УВД:

— Я, к сожалению, встретила здесь, в колонии, много старых знакомых. Парней, которым дана была отсрочка, возможность что-то изменить в своей жизни, не сесть в тюрьму. Но попробуйте с таким клеймом устроиться на работу, даже просто перейти в другую школу. Мальчишки болтаются без дела, и, конечно, их подбирают «авторитеты» — те, у кого есть, чем занять их свободное время. В крае обязательно нужен какой-то координирующий орган, который занимался бы этой проблемой в целом. Который объединил бы усилия ведомств, пытающихся как-то помочь таким ребятам. На официальном уровне. Иначе мы так и будем говорить красивые и правильные слова об открытии приютов, общежитий, создании рабочих мест.

...Вадиму Ларину осталось до освобождения несколько дней. Куда он пойдет? К маме, которая живет совсем рядом, в Барнауле, но за два года ни разу не навестила сына? В «родной» интернат, откуда он попал в колонию? На вокзал? Или опять в колонию?

Т. ИЛЬИНА.
Фото Е. Налимова.

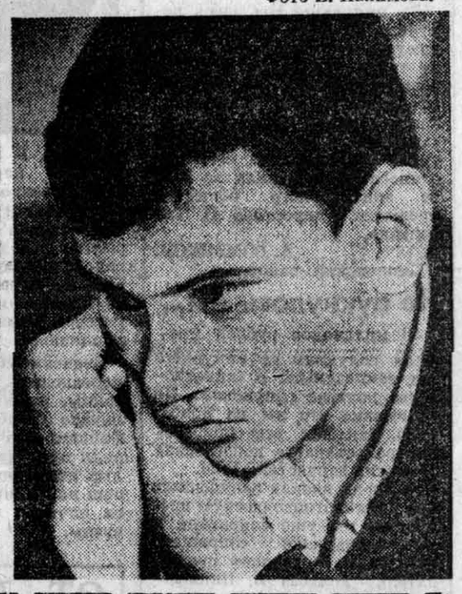

Музей не только работает, но и зарабатывает

Ни для кого не секрет, что из-за нехватки средств в местных бюджетах трудно стало содержать районные музеи. Однако в Поспелихе нашли выход из этого сложного положения. Здесь в одной из комнат музея стал принимать посетителей экстрасенс, который часть своих доходов перечисляет на музейный счет. Кроме того, в музее за определенную плату нашел место для работы фотограф. Его клиентами обычно бывают дети, охотно снимающиеся рядом с муляжами зверей и птиц. Заработанные таким образом средства пойдут ныне на обновление ряда экспозиций.

Ю. САВЕЛЬЕВ.

Поспелихинский район.

Именинница в долгу не осталась

В поселке Горновка особым уважением пользуется С. Зайцева, которая много лет проработала заведующей фельдшерским пунктом. Поэтому, когда Серафиме Ивановне исполнилось 55 лет, на празднование этого юбилея собрались многие сельчане. В Доме культуры был оформлен фотостенд, посвященный именинице, а участники художественной самодеятельности подарили ей номера своей концертной программы. Виновница торжества в долгу не осталась: вышла на сцену и задорно спела три русских народных песни. Как тут ни скажешь известное: не стареют душой ветераны.

Ю. СЕРГЕЕВ.

Курьинский район.

О чем плачет вагон

Как жить дальше?

Такой вопрос задают себе и руководители железнодорожных предприятий. К тем трудностям, которые имеет каждое производственное предприятие края, нам, железнодорожникам, добавляются еще и заботы по перевозке.

Особо хочется поговорить об отношении производственников к вагону. Это для нас очень больной вопрос, так как никто его, бедного, не бережет, а, наоборот, ломают, разбивают, двигают бульдозерами, роняют на землю, бьют клин-бабой, протыкают металлическими пиками. Из-за этого плюс неисправности верхнего строения подъездных путей промпредприятий в прошлом году выведено из строя 744 вагона, в том числе со сходом с рельсов 526. Нанесен материальный ущерб в сумме 4,5 млн. рублей.

На отдельных предприятиях кривая роста повреждения вагонов стремительно растет. К ним относятся: Барнаульское отделение промышленного железнодорожного транспорта, Алтайский тракторный завод, Алтайский коксохимзавод, Кулундинский завод силикатного кирпича и др.

Из-за неудовлетворительного содержания подъездных путей и стрелочных переводов промышленными предприятиями повреждено 396 вагонов, из-за отсутствия габаритов от выгруженных грузов и неочистки путей от снега, щебня, песка — 130 вагонов, при грузовых операциях повреждено 218 вагонов.

Варварское отношение к вагону порой доходит до абсурда. На Тальменском горторпе, например, полувагоны с углем разгружали трактором с пикой, повредили 9 из них. На Бийском сахарном заводе свеклу выгружали клин-бабой, повредили 3 полувагона. Причем, несмотря на предписание о запрете таким способом производить выгрузку, продолжают и по настоящее время ломать вагоны.

Отдельные предприятия с нарушением ГОСТа производят выгрузку грузов грейферными кранами и, как следствие, повреждают вагоны. Это Барнаульское ЖБИ-100, рубцовские трест-46 и РСУ.

Особо необходимо сказать о Барнаульском отделении промышленного железнодорожного транспорта. Это предприятие обслуживает более ста городских промпредприятий. От слаженной и ритмичной его работы во многом зависит жизнедеятельность Барнаула. Однако безопасность движения и сохранность подвижного состава на данном предприятии оставляют желать лучшего. Основной причиной является неудовлетворительное содержание путевого хозяйства. Так, из-за неисправности пути на выходных стрелках ст. Промышленной по вытяжке на ТЭЦ-3 8 октября прошлого года произошло групповое повреждение вагонов (9 ед.) с разрушением автомобильного моста. В результате 3 вагона пришлось исключить из инвентаря, а это миллионные убытки. Лишь по счастливой случайности в этой аварии обошлось без человеческих жертв.

По вине Бийского химкомбината в прошлом году повреждено 32 вагона (все со сходом с рельсов). Техническое состояние путей и стрелочных переводов здесь аварийное, о чем свидетельствует акт комиссионной проверки. По ее результатам перегоны Чемровка — 1-я Заводская и разъезд № 2 для движения были закрыты до устранения недостатков.

Я призываю всех, от кого это зависит, беречь вагоны. А для этого необходимы своевременное строительство эстакад для выгрузки, категорическое запрещение грейферной выгрузки, соблюдение габаритов после выгруженных грузов, содержание технических средств, взаимодействующих с вагонами, в исправном состоянии, совершенствование выгрузочной техники, применение у себя передовых методов при погрузочно - разгрузочных работах. Лишь тогда вагону — а он сейчас стоит недешево — будет гарантирована безаварийная работа.

Б. БАТАЛИН,
старший инспектор по сохранности вагонного парка Алтайского отделения железной дороги.

ПОЧЕТНОЕ ЗВАНИЕ

Указом Президента Российской Федерации за заслуги в области сельского хозяйства и многолетний добросовестный труд присвоено почетное звание **«Заслуженный работник сельского хозяйства Российской Федерации»:**

ГУСИХИНУ Владимиру Григорьевичу — слесарю-оператору птицефабрики «Молодежная» Первомайского района:

ЗИНЧЕНКО Борису Андреевичу — директору птицефабрики «Новоселовская» Тальменского района;

РАДОВСКОЙ Анне Зиновьевне — птичнице птицефабрики «Новоселовская» Тальменского района.

СТАТИСТИКА НЕ В ПОЛЬЗУ ГОРОЖАН

Почти трехстами новыми детскими голосами огласилась в прошлом году змеиногорская земля. По сведениям работников ЗАГСа администрации города и Змеиногорского района Л. Окуневой и Н. Исаченко, на селе родилось 169 детей, в городе — 124.

Девочка по имени Маша оказалась, наверное, самой счастливой. Она родилась в семье Васильевых из поселка Кузьминка девятой по счету. Так что в хлопотном дружном семействе одиночество ей не угрожает. Шестым ребенком стал в семье Аскеровых из поселка Беспаловский сын по имени Барзен. Десяток супружеских пар отважились на четвертого ребенка. Есть и внебрачные дети. И их, к сожалению, много. Каждый пятый новорожденный. Но все равно они — радость для родных и окружающих. Ведь дети—наш завтрашний день.

Тяжелее оказалось в 292 других семьях, где оплакивали умерших. И здесь статистика не в пользу горожан. Если в районе умерло 108 человек, то в самом Змеиногорске — 174 жителя. Так что город сам себя уже давно не воспроизводит.

Еще более настораживают цифры другого исследования работников городского и районных ЗАГСов. Лишь только треть умерших ушли в мир иной естественной смертью, то есть по старости. Остальные умерли от сердечно-сосудистых, гипертонических, раковых заболеваний, несчастных случаев, в том числе из-за алкогольных отравлений, убийств и самоубийств.

Г. РУСАНОВ.

Змеиногорский район.

КАРТА АЛТАЯ
ЦЕНТР РЕКЛАМЫ
☆ БАРНАУЛ, КОРОЛЕНКО, 105, КОМН. 410, 503, ТЕЛ. 233311, 233363 ☆

Садоводство «ДОРОЖНИК»
6 февраля т. г. проводит общее собрание в здании «Алтайавтодора» (Папанинцев, 105). Начало в 11 часов.

ПРИНИМАЕМ ЗАКАЗЫ НА РЕАЛИЗАЦИЮ ПЕРЕКИДНЫХ НАСТОЛЬНЫХ КАЛЕНДАРЕЙ на 1993 год.
24-98-26 ☎ 23-33-84

СЕЕМАЛТ
ТРЕБУЮТСЯ механизаторы на валочные машины, бульдозеры, трелевочные тракторы для работы на заготовке леса вахтовым методом в Томской области.
СБОР 5 ФЕВРАЛЯ В 11 ЧАСОВ по адресу: г. Барнаул, ул. Крупской, 86. Тел. 25-85-21.

Вниманию руководителей предприятий, совхозов, колхозов!
Если вам дорого здоровье ваших рабочих - обращайтесь в А/О "Медсервис".
Акционерное общество
МЕДСЕРВИС
предлагает следующие виды услуг:
- бесплатные благотворительные выездные медицинские осмотры, которые проводят высококвалифицированные специалисты с использованием ультразвуковой аппаратуры, фиброгастроскопии, электрокардиографии;
- бесплатное обследование и лечение выявленных на осмотрах больных в лучших медицинских учреждениях г. Барнаула;
- во время осмотров производится продажа медикаментов и очков.
Кроме того, А/О "Медсервис" принимает заявки от организаций г. Барнаула на абонентное обслуживание, которое избавит наших клиентов от ожидания в очередях, обеспечит любой вид обследования, поможет в приобретении нужных лекарств.
Специалисты А/О "Медсервис" приедут к вам по месту работы или на дом.
Помните! А/О "Медсервис" всегда поможет Вам укрепить здоровье.
Наш адрес: г. Барнаул, ул. Пушкина, 58, каб. N 4
тел. 23-35-10, 25-27-76

Малое производственное предприятие
КРЕКЕР 100
ПРЕДЛАГАЕТ: пищевой и медицинский агар; комплекты технологического оборудования для кондитерских цехов различной производительности; огнеупорный кирпич.
Справки по тел. 23-58-01 (до 18.00) и 25-58-82 (с 19.00 до 21.00).

Магазин «ПРОМТОВАРЫ» предлагает
ДЛЯ ЖЕНЩИН:
— пальто зимние (воротник искусственный мех и без воротника) и демисезонные (с 44 по 60 разм.) разных товаропроизводителей;
— платья, блузки, юбки, костюмы из хлопка, шелка и шерсти;
— трикотин черный и набивной;
— бюстгальтеры (х/б, шелковые и эластичные), 175—435 руб.
ДЛЯ МУЖЧИН:
— сорочки с длинным и коротким рукавом (произв. Англия и Гонконг); кроссовки утепленные; куртки на искусственном меху; п/сапожки, костюмы и брюки шерстяные.
ДЛЯ ДОМА:
— гардинно-тюлевое полотно, занавески, салфетки, искусственная кожа импортного производства, бра.
ДЛЯ ДЕТЕЙ:
— куртки, платья из шерсти и х/б, юбки, ботиночки текстильные утепленные.
НАШ АДРЕС: ул. Новороссийская, 5 (рядом с к-т «Чайка»). Тел. 44-16-14, 41-19-94.
* * *
РЕАЛИЗУЕМ: микроволновую печь «ПАНАСОНИК» в упаковке; швейную ножную машинку 2М. Тел. 23-35-55.

БАРНАУЛЬСКОЕ ПРЕДПРИЯТИЕ «Тепловые сети»
реализует отечественную вычислительную технику на базе СМ 1.300.01; комплексы ТСК-3, УСК-2; вычислительный комплекс СМ 1420 и телекомплекс САКС-1005.
Обращаться: ул. Чернышевского, 62. Тел. 23-48-12, 52-11-45, 52-11-52, 52-11-46.

ПРОДАЮ НОВЫЙ АВТОМОБИЛЬ
КАМАЗ 43106
полноприводной, бортовой с тентом, грузоподъемность 7 т.
Расчет безналичный. Тел. 23-55-32, 24-15-72.

ЛАТВИЙСКАЯ ФИРМА «SBS» LTD
представит интересы Вашей фирмы в ЛАТВИИ, ГЕРМАНИИ, ВЕЛИКОБРИТАНИИ.
тел. в Риге (8-0132) 56-60-55

ИЗГОТОВИМ ВЫВЕСКИ ☎ 23-33-11

КУПЛЮ двигатель ГАЗ-2410. Тел. 23-33-19, 23-52-98.

Семипалатинское областное предприятие связи Республики Казахстан меняет НОВЫЙ БТР на новую автомашину УАЗ-469. Тел. 66-06-36 (звонить в любое время).
* * *
РЕАЛИЗУЕМ БЕТОНОМЕШАЛКИ емкостью 0,3 куб. м. Тел. 23-77-95.
* * *
КУПЛЮ БАМовский чек 1991 г. на получение автомобиля. Тел. 25-72-13, 25-18-31.

Не собирайте камни где не надо

Если вам удастся побывать на афинском Акрополе, то не поднимайте там никаких камней — это чревато неприятными последствиями. Два российских моряка с судна «Волгобалт-144» Северо-Западного речного пароходства, посетившего порт Пирей, поступили иначе и в результате оказались в тюрьме.

Как стало известно корр. ИТАР—ТАСС в Афинах, моряки Цукасов и Коломенский сидят в греческой тюрьме уже несколько месяцев. Они были задержаны во время экскурсии на Акрополь за то, что хотели унести с собой «на память» один из камней, сложенных там возле развалин античных храмов. Охраннику показалось, что они хотят его украсть. В результате незадачливых экскурсантов отправили прямо за решетку, а обнаруженный у них «каменный предмет» — в лабораторию, где должны установить, имеет ли он историческую или археологическую ценность.

По словам адвоката, российских граждан, которых отказались освободить под залог, обвиняют в «преступлении против государства». В этом случае по греческим законам им грозит тюремное заключение сроком до 18 лет. Однако все для них может закончиться гораздо более удачно: если лаборатория установит, что «похищенный» камень археологической ценности не имеет, то их отпустят домой с миром.

Только факты

Немецкий еженедельник «Фокус» сообщает, что Иран располагает ядерным оружием, готовым к немедленному применению. Иран приобрел его год назад в странах СНГ. Речь идет об атомной бомбе, которую можно сбросить с самолета, и об установке для запуска ракет с ядерными боеголовками.

* * *

Заказ на изготовление 100 тысяч «временных удостоверений комсомольца» получила львовская книжная фабрика «Атлас». После очередного съезда верных ленинцев, состоявшегося недавно в Донецке, активность некогда могущественной организации продолжает расти. Наиболее крепкими ячейками на Украине являются донецкая и львовская, сообщает корр. «Комсомольской правды».

Дайджест

Чем живет планета

- ЗА СУВЕНИР — 18 ЛЕТ ТЮРЬМЫ
- ЕСТЬ ЛИ У ИРАНА АТОМНАЯ БОМБА?
- МАХНУЛИ РУКОЙ НА НАШЕ ВИДЕОПИРАТСТВО
- «СМИРНОВСКАЯ ВОДКА» ВОЗВРАЩАЕТСЯ НА РОДИНУ

ПО МАТЕРИАЛАМ ПРЕССЫ

Голливуд прекращает блокаду

Крупнейшие голливудские компании решили прекратить кинематографическую блокаду, начатую полтора года назад в знак протеста против разгула видеопиратства в СНГ. Это означает, что теперь на экранах наших кинотеатров могут вновь появиться по-настоящему достойные американские фильмы, а не только те «шедевры», в которых ниндзя дерутся с вампирами во имя спасения нескольких голых женщин из благородных семей.

С компьютерами обращайтесь на «вы»

Как сообщает сингапурская газета «Бизнес таймс», близорукость становится серьезной национальной проблемой, и по этому вопросу-показателю Сингапур уже «подстраивается» к Японии и Тайваню. Как полагают специалисты, по-видимому, такова цена, которую сингапурцы должны платить за превращение их страны в лидеры в области информатики и электроники. Еще более неприятно то, что близорукость начинает принимать наследственный характер. В первую очередь этот недуг поражает тех, кто постоянно работает с компьютерами, электронными приборами, и тех, кто контролирует эти изделия на заводах.

Как свидетельствуют...

Радио Би-би-си: По подсчетам одного лондонского экономиста, Россия может рассчитывать на 6.000 процентов годовой инфляции в 1993 году.

● У западных туристов зачастую создается впечатление, что такие большие города, как Москва и Киев, переживают в настоящий момент период, напоминающий расцвет гангстеризма в Чикаго в 30-х годах.

Радио «Немецкая волна»: США решили бороться с контрабандой ядерных материалов из России, свободно купив производимый там уран, и готовы заплатить за него в общей сложности 5 миллиардов долларов.

Международное канадское радио: Кыргызстан решил открыть свое посольство в Иерусалиме. Это будет третья страна после Сальвадора и Коста-Рики, признающая Иерусалим столицей Израиля. Посольства остальных стран, поддерживающих дипломатические отношения с Израилем, находятся в Тель-Авиве.

У какого президента зарплата выше

Израильская газета «Ед-иот ахронот» опубликовала тревожное сообщение: заработная плата премьер-министра Израиля Рабина — одна из самых низких. Далее, правда, несколько успокаивает разъяснение — среди зарплат других премьер-министров.

Наиболее высокооплачиваемый, по этим сведениям, премьер-министр Японии. Ему положено 37.708 долларов при средней зарплате в Японии около трех тысяч в месяц.

За ним следует канцлер Германии — 18.333 доллара, в то время как средний немец получает 2.800.

И только на третьем месте президент США, за ним следуют президенты Италии, Великобритании и Франции, причем последний, наиболее низкооплачиваемый из этой группы, получает около 7.000 долларов в месяц.

Оплата труда Президента России составляет 115 долларов...

Эти факты сообщил Эфир-дайджест.

Потомки делом помнят своего предка

Потомки Петра Смирнова намерены увеличить производство «Смирновской водки» до 1 миллиона бутылок в день. Фирма «П. А. Смирнов и потомки в Москве», приступившая к производству водки по рецептам Петра Смирнова, закончила проектирование завода мощностью 900 декалитров спирта в год. Завод стоимостью 200 миллионов рублей будет построен в Подмосковье, сообщает РИА. Продукция фирмы будет продаваться по цене 500—600 рублей за бутылку в зависимости от сорта.

Метеорит весом в 6,5 килограмма упал на дом Масари Матсумото в восточной Японии, проломив крышу, потолок и пол спальной комнаты его матери, которой по счастливой случайности в этот момент не было дома. В настоящее время «Метеорит Матсумото» находится в национальном музее науки в Токио.

НА СНИМКЕ: Масари Матсумото держит в руках метеорит, проломивший крышу его дома.

«FTV» ЗНАЕТ СВОИХ ЗРИТЕЛЕЙ

НАШ СОБЕСЕДНИК — ГЕНЕРАЛЬНЫЙ ДИРЕКТОР ТЕЛЕКОМПАНИИ «FTV» СЕРГЕЙ ЗАТОЛОКО.

— Как идут дела у компании?

— Первый этап мы прошли успешно. Надеюсь, что недоверия — получится ли все задуманное, обещанное компанией — у наших зрителей уже нет. Мы располагаем большим выбором лицензионных американских программ, сотрудничество с 6-м каналом (Санкт - Петербург) продолжается. И скоро наш репертуар пополнится еще мексиканскими телевизионными программами.

— Что вы можете сказать о технической стороне работы?

— Техническое переоснащение нашей студии позволило нам поднять профессиональный уровень. Мы теперь можем подавать рекламу куда эффектнее, чем прежде. Съемка тремя камерами, компьютерная графика высокого класса, обработка отснятого материала на монтажном пульте — все это позволяет делать незаурядные клипы.

— Когда начиналась ваша рекламная кампания, вы говорили о своем намерении не ограничиваться только лишь зарубежными телепрограммами, а включать в передачи и местные телесюжеты...

— Обязательно будем их делать. Они мыслятся как цепь репортажей, следующих один за другим и рассказывающих о событиях, которые представляют интерес для жителей Барнаула и Новоалтайска. Это должны быть чисто фактические материалы, без комментариев. Право оценки, осмысления мы оставим за зрителями. Думаем также и об авторских журналистских программах.

— Пусть не покажется обидным такой вопрос: а вы уверены, что ваши программы смотрят с интересом?

— Вне всяких сомнений — смотрят. Иначе не расходилась бы с такой быстротой печатная программа наших передач, которая выпускается с января этого года и продается в киосках «Роспечати». Тираж ее 15 тысяч. Похоже, что этого мало, думаем увеличить количество экземпляров. Спрос на такого рода информацию — это отражение спроса на передачи четвертого канала. Не хотели бы люди смотреть — не покупали бы программу. И если появятся наши анонсы в «Алтайской правде» (а мы хотели бы их публиковать в вашей газете), сообщения о работе «FTV» в других изданиях, то наверняка и у них будут читатели, желающие заранее знать, что мы намерены им показывать.

— «FTV» получает письма от зрителей?

— Получает, и довольно много.

— О чем пишут?

— О своих впечатлениях. Это своеобразные рецензии программ, фильмов. Чувствуется, что большой интерес вызывает «Дикая Америка», нравится «Геральдо-шоу», просят увеличить долю спортивных передач. Многие смотрят мексиканский сериал «Дестино», который скромно вышел на телеэкраны после сногсшибательного успеха «Богатых», но потихоньку, незаметно приручил к себе. Те, кто пропустил первые серии, просят их повторить. Почему бы и нет? Повторим.

— Значит, просьбы, мнения зрителей вы не оставляете без внимания?

— Ни в коем случае. Мы очень внимательно читаем их, анализируем, вносим корректировки в программы. И критику воспринимаем нормально, с пониманием. Правы зрители с хорошим вкусом, которые пишут о том, что фильмы, которые у нас идут, чаще всего однообразны, воспринимаются как некий «сериал» боевиков, повторяющих друг друга. Но заметьте: как ни сложно, а мы стараемся обогатить наш кинорепертуар полноценными фильмами. Обращаемся и к классике, и к современным удачам.

— Нетрудно догадаться, что вас донимают вопросами: когда будет закодирован канал и когда ваши подписчики получат дешифраторы?

— Тут все идет по плану, и поводов для беспокойства у подписчиков не должно быть. Мы их ни в чем не обманули: обещанные программы идут, их смотрят, за дешифраторы деньги пока не собирали. Но как только предприятие, с которым у нас заключен договор, выполнит свои обязательства, мы тут же объявим, где и когда можно будет получить дешифраторы. С момента кодирования канала пойдет счет времени, оплаченного нашими подписчиками.

— Одна моя знакомая обеспокоена тем, что потеряла подписную квитанцию и ничем теперь не может доказать, что деньги ею на ваш счет переведены. Как ей быть?

— Волноваться не надо. Таких случаев несколько. Нам о них известно по телефонным звонкам. Ничего страшного не произошло. Вся информация о подписчиках (фамилии, адреса, которые вы указывали на бланках) заложена в компьютер, хранится в его надежной памяти. Всех найдем, всех пригласим, когда поступят дешифраторы. Думаю, я убедил и вас, и остальных в том, что «FTV» знает своих зрителей. А подписчиков — буквально поименно.

Записала О. ШЕВЧУК.

ТВ

ЧЕТВЕРГ, 4 ФЕВРАЛЯ

ПЕРВАЯ ПРОГРАММА МОСКВА

6.00 Новости. 6.35 Утренняя гимнастика. 6.45 «Утро». 9.00 Программа передач. 9.05 Фирма гарантирует. 9.20 «Кидди-видди». 9.35 Х. ф. «Спираль». 4-я серия. 11.10 «...До 16 и старше». 11.50 «Пресс-экспресс». 12.00 Новости. 12.20 «Копилка». Х. ф. 2-я серия. 13.25 «На полустанке». Х. ф. 13.50 «Долгие версты войны». Х. ф. 3-я серия. 15.00 Новости. 15.25 «Телемикст». 16.10 «Блокнот». 16.15 Мультфильм «Потец». 16.35 «Эмиль из Леннеберги». Х. ф. 8-я серия. 17.00 «Как мы». Передача из Тулы. 17.25 «Единый мир». 18.00 Новости (с сурдопереводом). 18.20 «...До 16 и старше». 19.00 Х. ф. «Возвращение в Эдем». (Австралия). 19.50 «Большая прогулка». 20.40 Спокойной ночи, малыши. 21.00 Новости. 21.20 Программа передач. 21.25 Х. ф. «Спираль». 4-я серия. 23.00 «В гостях у Николая Озерова». 24.00 Новости. 00.25 Фестиваль «Овация». 1.45 «Пресс - экспресс». 1.55 «Копилка». Х. ф. 1-я серия.

ВТОРАЯ ПРОГРАММА МОСКВА

8.00 Вести. 8.25 Время деловых людей. 8.55 Студия «Нота Бене». 9.50 Сам себе режиссер. 10.30 «Открытый мир» представляет: «Сидней большой и маленький». 11.50 Мульти-пульти. «Всех поймал». 12.00 Крестьянский вопрос. 12.20 Х. телефильм. «Санта Барбара». 126-я серия. 14.05 Ностальгические посиделки. 14.35 Досуг. 14.50 Короткий рассказ. С. Мрожек. «Чародейная ночь». 16.05 Там-там-новости. 16.20 «Игра без проигрыша». 17.35 М-трест. 17.50 Оппозиция. 18.30 Кипрас Мажейка. Репортажи из «Малой Европы». 19.00—20.00 «Алтай». Объявления, поздравления. 20.00 «Местное время». Док. ф. «Глас вопиющего, или Второе крещение Руси».

МОСКВА

20.00 Вести. 22.35 На сессии ВС Российской Федерации. От 3.02. 23.05 Отечество мое. «Преображение». 24.00 Вести. 00.20 Звезды говорят.

ТЕАТРЫ

КРАЕВОЙ ТЕАТР ДРАМЫ. «ЧТОБ ТЫ СДОХ, ИЛИ БУДЬТЕ ЗДОРОВЫ» — в 18-30.

КИНО

«МИР». «ТОТАЛЬНАЯ СЛЕЖКА» — в 11-50, 13-40, 15-30. «КАЛИГУЛА» — в 17-30, 20-20.
«РОССИЯ». «ПРИШЕСТВИЕ» (США) — в 10 (льгот.), 11, 12, 14, 15-20, 17, 18-20, 20. «МОСТ ЧЕРЕЗ КАССАНДРУ» (2 серии, США, в гл. роли Софи Лорен) — в 13, 16, 19.
«РОДИНА». Авантюрная кинокомедия. «ОДНАЖДЫ ПРЕСТУПИВ ЗАКОН» (США) — в 12, 13, 14, 16, 17, 18, 20, 21. «СЕКРЕТНЫЙ ЛЮБОВНИК» — в 11, 15, 19.
«ЮНОСТЬ». «ОДНАЖДЫ ПРЕСТУПИВ ЗАКОН» — в 10, 12, 14, 16, 18, 20.
«ПЕРВОМАЙСКИЙ». «ТЫ ЛЮБИШЬ ЛИ МЕНЯ» (эротика, Греция) — в 10, 12, 14, 16, 18, 20. «ЛЕДЯНАЯ ГРУДЬ» (детектив, Франция, в гл. роли Ален Делон) — в 11, 13, 15, 17, 19, 20-40.
«ЧАЙКА». «КРОВЬ, СЛЕЗЫ, ЛЮБОВЬ И МЕСТЬ» — в 17, 19.
«ПИОНЕР». Видеосалон: «ЛЕДИ-ДРАКОН» — в 11, 13, 17. «ВАФФИ — ИСТРЕБИТЕЛЬ ВАМПИРОВ» — в 13, 19.
«ЗАРЯ». «СУПЕРМЕН» — в 17, 20. «ШЕН ИЗ СОЗВЕЗДИЯ «ГОНЧИХ ПСОВ» — в 12.
«ЛУЧ». «ПОЛИЦЕЙСКИЙ С ТОГО СВЕТА» — в 12, 14, 16, 18, 20.
«ИСКРА». «ПЕРЕХВАТ» — в 10. «МАЛЕНЬКИЙ ГИГАНТ БОЛЬШОГО СЕКСА» — в 12, 14, 16, 18, 20.
ДК АМЗ. «АМОРАЛЬНЫЕ ИСТОРИИ» — в 17, 19.
ДК «ТРАНСМАШ». «СУМАСШЕДШИЙ МЕДОВЫЙ МЕСЯЦ» — в 14, 16, 18.

ТРАНСРЕГИОНАЛЬНЫЕ СИСТЕМЫ

TRS

КОММЕРЧЕСКАЯ СЕТЬ
(385-2) 22-63-41, 22-42-13.
г. Барнаул, КЦ "АЛТАКОМ"

Медицинский кооператив "ГАРАНТ"
приглашает на лечение и удаление косметических дефектов и накожных образований (родинок, папиллом, бородавок, гемангиом, доброкачественных новообразований, татуировок, келоидных рубцов) современными высокоэффективными методами.
Проводятся лечение угревой сыпи лица, косметический криомассаж, электроэпилляция (удаление) волос.
По понедельникам консультативный прием ведет детский хирург, доктор медицинских наук, профессор.
Часы работы: понедельник, среда, пятница (с 15 до 19).
Адрес: г. Барнаул, ул. Гущина, 179 (в помещении Алтайской краевой клинической детской больницы).
Тел. 51-09-10.
Проезд трамваем N 1 до ост. "Краевая детская больница", троллейбусом N 6 - до остановки "Докучаево".

ФИРМА НЕДВИЖИМОСТИ "АНВАР"
МЕНЯЕМ дома в сельской местности на квартиры в Барнауле.
Оформление документов, перевозка домашних вещей производятся за счет фирмы.
Тел.: 42-42-88, 22-75-15, 22-61-23.

С 1 февраля 1993 года за пользование легковыми автомобилями-такси следующие тарифы:
— за 1 км пробега — 20 рублей;
— за 1 час простоя у клиента — 200 рублей;
— за каждую посадку, независимо от расстояния — 20 рублей;
— стоимость заказа — 150 рублей;
— за пользование легковыми таксомоторами в период с 0 часов до 6 часов установленные тарифы увеличиваются на 50 проц.

● МЕНЯЮ 3-комн. кварт. в Новосибирске на равноценную в центре Барнаула или на пос. Южном, или на благоустроенный дом.
Тел. в Барнауле: 23-28-39, 29-62-73.

● ПРЕДЛАГАЕМ ПОСТАВКУ КАБЕЛЬНОЙ ПРОДУКЦИИ:
— КГ 3х4+1х2,5;
— АНРГ 3х6+1х4, 3х10+1х6, 3х16+1х10.
Вся продукция на складе в Барнауле.
Тел. 26-09-98.

На 62-м году жизни скоропостижно скончался ветеран Военно-Воздушных Сил и Барнаульского высшего военного авиационного училища летчиков полковник в отставке **Евгений Митрофанович Иванов.**

Окончил Горьковскую спецшколу ВВС, Харьковское военное авиационно-техническое училище, Киевское высшее военное авиационное инженерное училище. За время службы прошел путь от лейтенанта до полковника.

На всех занимаемых должностях Е. М. Иванов с честью выполнял воинский долг. Его отличали скромность, высокое чувство ответственности за порученное дело, принципиальность, стремление передать свой богатейший служебный и жизненный опыт будущим защитникам воздушных рубежей России.

За заслуги перед Родиной Е. М. Иванов награжден многими медалями.

Светлая память о Евгении Митрофановиче Иванове навсегда сохранится в наших сердцах.

Командование, совет ветеранов Барнаульского ВВАУЛ, товарищи по службе.

Педагогический коллектив Барнаульской школы № 70, родные, близкие, друзья выражают искреннее соболезнование Любови Ивановне Березиковой по поводу кончины ее матери

ГУБАРЕВОЙ Ольги Федоровны.

Коллектив сотрудников государственного предприятия «Фармация» выражает искреннее соболезнование директору Юрию Алексеевичу Трухачеву по поводу кончины его брата

Александра Алексеевича.

Коллектив Барнаульского завода металлоизделий выражает соболезнование заместителю директора завода Речкунову Юрию Ивановичу по поводу смерти его отца

РЕЧКУНОВА Ивана Николаевича.

Страницы истории

ПРИКАЗ СТАЛИНА

ШЕЛ ПЯТЬДЕСЯТ СЕДЬМОЙ ДЕНЬ ВОЙНЫ... У крыльца Хабарского райвоенкомата день и ночь выстраивались в неровном строю мобилизованные на фронт солдаты, стучали колеса телег, с надрывом гудели моторы автомашин и тракторов. В каждом доме слезы и горечь разлуки. И надежда. С фронта еще не поступали похоронки...

18 августа 1941 года в три часа ночи я переписывал с телеграфной ленты текст очередной телеграммы: «Командируйте Барнаул краевое совещание заведующего...». Текст вдруг оборвался.

Дежурный Славгородского телеграфа потребовал к аппарату Морзе начальника конторы связи. Это был сигнал к приему важной телеграммы.

Запыхавшись, тут же прибежал Епифанцев. Он жил рядом с телеграфом.

«Секретарю райкома партии. Передается Приказ Ставки Верховного Главнокомандования Красной Армии № 270 16 августа 1941 года.

Не только друзья признают, но и враги наши вынуждены признать, что в нашей освободительной войне с немецко - фашистскими захватчиками части Красной Армии, громадное их большинство, их командиры и комиссары себя ведут безупречно, мужественно, а порой — прямо героически. Даже те части нашей армии, которые случайно оторвались от армии и попали в окружение, сохраняют дух стойкости и мужества, не сдаются в плен, стараются нанести врагу побольше вреда и выходят из окружения. Известно, что отдельные части нашей армии, попав в окружение врага, используют все возможности для того, чтобы нанести врагу поражение и вырваться из окружения.

Заместитель командующего войсками Западного фронта генерал - лейтенант Болдин, находясь в районе 101 армии около Белостока, окруженной немецко - фашистскими войсками, организовал из оставшихся в тылу противника частей Красной Армии отряды, которые в течение 45 дней дрались в тылу врага и пробились к основным силам Западного фронта. Они уничтожили штабы двух немецких полков, 26 танков, 1049 легковых, транспортных и штабных машин, 147 мотоциклов, 5 батарей артиллерии, 4 миномета, 15 станковых пулеметов, 8 ручных пулеметов, 1 самолет на аэродроме и склад авиабомб. Свыше тысячи немецких солдат и офицеров были убиты. 11 августа генерал-лейтенант Болдин ударил немцев с тыла, соединились с нашими войсками, вывели из окружения вооруженных 1654 красноармейца и командира, из них 103 раненых. Комиссар 8-го мехкорпуса бригадный комиссар Попель и командир 406 СП полковник Новиков с боем вывели из окружения вооруженных 1778 человек. В упорных боях с немцами группа Новикова — Попеля прошла 650 километров, нанося огромные потери в тылу врага.

Командующий третьей армией генерал-лейтенант Кузнецов и член Военного Совета армейский комиссар 2-го ранга Бирюков с боем вывели из окружения 488 вооруженных красноармейцев и командиров частей третьей армии и организовали выход из окружения 108 и 64 стрелковых дивизий. Все эти и другие многочисленные подобные факты свидетельствуют о стойкости наших войск, высоком моральном духе наших бойцов, командиров и комиссаров. Но мы не можем скрыть и того, что за последнее время имели место несколько позорных фактов сдачи в плен врагу. Отдельные генералы подали плохой пример нашим войскам. Командующий 28 армии генерал-лейтенант Качалов, находясь вместе со штабом группы войск в окружении, проявил трусость и сдался в плен немецким фашистам. Штаб группы Качалова из окружения вышел, пробились из окружения части группы Качалова. А генерал-лейтенант Качалов предпочел сдаться в плен, предпочел дезертировать к врагу. Генерал - лейтенант Понеделин, командующий 12 армии, попал в окружение противника, имел полную возможность пробиться к своим, как это сделало подавляющее большинство частей его армии. Но Понеделин не проявил необходимой настойчивости и воли к победе, поддался панике, струсил и сдался в плен врагу, дезертировал к врагу, совершил таким образом преступление перед Родиной как нарушитель военной присяги.

Командир 13 стрелкового корпуса генерал-майор Кириллов, оказавшийся в окружении немецко - фашистских войск, вместо того, чтобы выполнить свой долг перед Родиной, организовать вверенные ему части для стойкого отпора противника и выхода из окружения, дезертировал с поля боя и сдался в плен врагу. Эти позорные факты сдачи в плен нашему заклятому врагу свидетельствуют о том, что в рядах Красной Армии, стойко и самоотверженно защищающей от подлых захватчиков свою советскую Родину, имеются неустойчивые, малодушные, трусливые элементы. И эти трусливые элементы имеются не только среди красноармейцев, но и среди начальствующего состава. Как известно, некоторые командиры и политработники своим поведением на фронте не только не показывают красноармейцам образец смелости, стойкости и любви к Родине, а наоборот, — прячутся в щелях, возятся в канцеляриях, не видят и не наблюдают поля боя, а при первых серьезных трудностях в бою пасуют перед врагом, срывают с себя знаки различия, дезертируют с поля боя. Можно ли терпеть в рядах Красной Армии трусов, дезертирующих к врагу и сдающихся в плен, — и таких малодушных начальников, которые при первой заминке на фронте срывают с себя знаки различия и дезертируют в тыл? Нет, нельзя! Если дать волю этим трусам-дезертирам, они в короткий срок разложат нашу армию и загубят нашу Родину. Трусов - дезертиров надо уничтожать. Можно ли считать командирами батальонов или полков таких командиров, которые прячутся в щелях во время боя, не видя поля боя, не наблюдая хода боя на полях, и все же воображают себя командирами полков и батальонов? Нет, нельзя! Это не командиры полков или батальонов, а самозванцы. Если дать волю таким самозванцам, они в короткий срок превратят нашу армию в сплошную канцелярию. Таких самозванцев нужно немедленно смещать с постов, снижать по должности, переводить в рядовые, а при необходимости расстреливать на месте, выдвигая на их место сто смелых, мужественных людей из рядов младшего начсостава или из красноармейцев.

ПРИКАЗЫВАЮ:

1). Командиров и политработников, во время боя срывающих с себя знаки различия и дезертирующих в тыл или сдающихся в плен врагу — считать злостными дезертирами, семьи которых подлежат аресту как семьи нарушивших присягу и предавших свою Родину дезертиров. Обязать всех вышестоящих командиров, комиссаров расстреливать на месте подобных дезертиров из начсостава.

2). Попавшим в окружение врага частям, подразделениям самоотверженно сражаться до последней возможности, беречь материальную часть как зеницу ока, пробиваться к своим по тылам вражеских войск, нанося поражения фашистским собакам. Обязать каждого военнослужащего, независимо от его служебного положения, потребовать от вышестоящего начальника, если часть находится в окружении, драться до последней возможности, чтобы пробиться к своим, и если такой начальник или часть красноармейцев вместо организации отпора врагу предпочтут сдаться в плен — уничтожать их всеми средствами, как наземными, так и воздушными, а семьи сдавшихся в плен красноармейцев лишить государственного пособия и помощи.

3). Обязать командиров и комиссаров дивизий немедля смещать с постов командиров батальонов и полков, прячущихся в щелях во время боя и боящихся руководить ходом боя на поле сражения, снижать их по должности как самозванцев, переводить в рядовые, а при необходимости расстреливать их на месте, выдвигая на их место смелых и мужественных людей из младшего начсостава или из рядов отличившихся красноармейцев. Приказ прочесть во всех ротах, эскадронах, батареях, эскадрильях, командах и штабах.

Ставка Верховного Главного командования Красной Армии:

Председатель Государственного Комитета обороны
И. СТАЛИН

Заместитель председателя Государственного Комитета обороны
В. МОЛОТОВ.
Маршал Советского Союза
С. БУДЕННЫЙ.
Маршал Советского Союза
К. ВОРОШИЛОВ.
Маршал Советского Союза
С. ТИМОШЕНКО.
Маршал Советского Союза
Б. ШАПОШНИКОВ.
Генерал армии
К. ЖУКОВ»*.

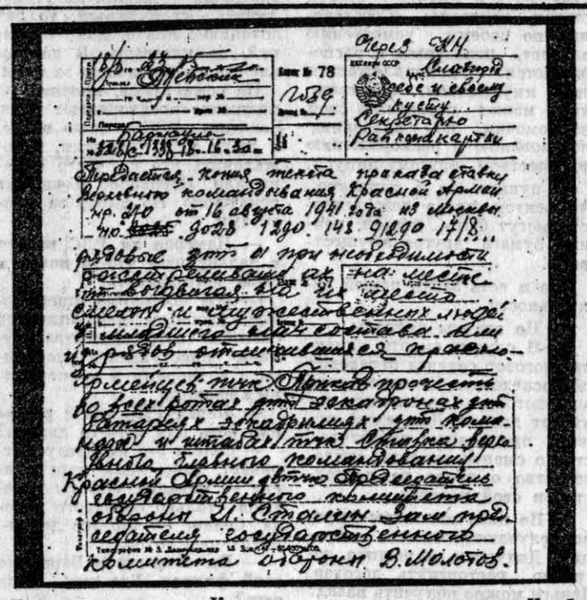

ПОСЛЕВОЕННЫЕ историки и политологи ломают нынче копья над вопросом: нужна ли была такая лютая жестокость в годы войны? Более сдержанно в этом споре ведут себя фронтовики. Война — не развлекательная прогулка «по долинам и по взгорьям», она по сути своей кровава и безжалостна. Предательство же с библейских времен не подлежит прощению. В годы войны предателей и у нас, и у немцев уничтожали БЕЗ СУДА И СЛЕДСТВИЯ. И именно здесь и преступалась грань здравого смысла и справедливости.

В истории войн не было великих сражений без пленных. Однако Сталин видел в каждом пленном предателя. Люди, изведавшие фашистские и бериевские гулаги для военнопленных, знают цену этой вопиющей свирепости. Большинство пленных были жертвами обстоятельств или бездарности их высших командиров. Многие, будучи тяжело ранеными, пришли в сознание уже в плену. Не был изменником Родины и упомянутый в приказе генерал-лейтенант Понеделин; генерал-майор Кириллов в ответ на предложение вступить во власовскую армию заявил, что останется в лагере военнопленных, разделив участь со своими солдатами.

Сталин не принимал этого в расчет. В этом и была его жестокость и несправедливость. Он не мог простить пленение и своему сыну Якову.

...Отстукав последние телеграммы, я уходил на фронт. И одной из последних была снова телеграмма за подписью Сталина:

«Организуйте срезание верхушки клубней картофеля весом 5—15 граммов во время очистки его от кожуры в столовых общепита и обеспечьте тщательное хранение срезанных верхушек до весны.

...Одобрить предложение академика Лысенко о широком использовании весной 1942 года в качестве семенного материала срезанных верхушек клубней продовольственного картофеля. И. Сталин».

Когда старшина привозил по зимним фронтовым дорогам сушеную картошку, я всегда помнил, что тыл живет на картофельных очистках...

Война была жестока во всех своих проявлениях, и победа в ней являлась жизненно необходимой, хотя требовала неимоверных жертв.

А. НЕВСКИЙ.

* ПААК. Дело № 8, ф 102, опис 5, стр. 64—72.

Спорт-досье

Павлодар болел за «Динамо»

В пятый раз в Павлодаре проводился турнир по мини-футболу, посвященный памяти Э. Боярского. В предыдущие годы, случалось, здесь выступали рубцовские торпедовцы, команда училища олимпийского резерва, но смотрелись они блекловато. А прошлой зимой красивейший почетный кубок увез домой карагандинский «Шахтер», который, кстати, возглавлял С. Каминский. В этом сезоне Францевич, как его чаще именуют в футбольных кругах, у руля динамовского клуба, и вновь его подопечные с первого захода выиграли главный приз.

— Сразу отмечу, — рассказывает С. Каминский, — высочайшую организацию турнира, доброжелательность зрителей. Болельщики подходили к нашим ребятам, поздравляли с очередным успехом и обещали болеть за нас на протяжении всего сезона. А ведь «Динамо» здесь было единственной российской командой, остальные представляли Казахстан — сегодня другое государство.

Турнир — коммерческий, победитель получал 30 тысяч рублей, второй призер — 20 и третий — 10. Фирмы-спонсоры в свою очередь установили множество своих призов — лучшему вратарю, защитнику, бомбардиру, тренеру, самому юному и возрастному игрокам и т. д.

В плане подготовки к сезону, мое глубокое убеждение, этому турниру цены нет. Очень жесткий регламент: игры каждый день (два тайма по 45 минут) и всего один день отдыха. «Мини» — контактный футбол с постоянным движением, постоянными единоборствами. Здесь все положено на алтарь атаки; своя захлебывается, моментально следует ответ соперника. Турнир дал нам возможность проверить в деле практически всех кандидатов на место «в основе», не поехали в Павлодар лишь заболевший С. Малетин и В. Ощепков, которому перед Новым годом сделали операцию мениска. После двух матчей вернулся домой и В. Апасов: на тяжелом газоне нз стали бередить его прошлогоднюю травму. Играли мы на площадке 70х24 м.

Начали мы с побед над «Целинником» из Акмалы — 8:2, «Булатом» из Темиртау — 6:3, а после дня отдыха уступили 5:6 карагандинскому «Шахтеру». Что сразу бросалось в глаза? Несобранность, даже расхлябанность динамовцев в дебюте матчей — считаю это отрыжками прошлого сезона. Во всех встречах турнира, исключая последнюю с «Трактором», мы сразу же оказывались в роли отыгрывающихся. «Шахтеру» вообще в первом тайме проигрывали 0:5. Сами себе динамовцы создавали проблемы, а затем стремились как-то разрешать их. Приходилось по-настоящему пластаться.

Во второй половине турнира обыграли семипалатинский «Спартак» — 5:3, местную «Юность» — 17:2. И судьба первого места решалась в матче динамовцев с павлодарским «Трактором». Последнюю игру считаю лучшей для нас. «Трактор» был попросту смят — 10:2.

В итоге «Динамо» набрало 10 очков, у четырех команд — по 7; второе место занял «Трактор», третье — «Спартак».

Сергей Кормильцев, динамовский форвард, получил сразу два приза от спонсоров турнира — как лучший бомбардир с 14 мячами и как самый перспективный молодой игрок. (Главному тренеру команды - победительницы вручен пылесос — **А. Ж.**).

И еще немаловажный итог турнира. В плане психологии у ребят появляются симптомы победителей, отсутствовавшие у них в прошлом сезоне. Думается, и впредь они будут способны постоять за себя на футбольном поле.

А. ЖАРОВ.

Клевченя — чемпион России

22-летний барнаульский конькобежец Сергей Клевченя, выступающий за профсоюзное спортивное общество (тренер А. Конюхов), стал победителем спринтерского чемпионата России, проходившего на искусственной дорожке московского стадиона «Динамо». Он ровно выступал на всех дистанциях и впервые первенствовал в многоборье.

В одиночку

Барнаульская динамовка Е. Беликова на зональном первенстве России по биатлону в Новосибирске в гонке на 15 км заняла четвертое место и получила пропуск в финал. Любопытно, что Елена единственная представительница «слабого пола» в крае, увлекающаяся стрельбой на лыжах.

Пробился в финал и бийчанин А. Ростовский.

Подведены итоги творческого конкурса фотокорреспондентов агентства «Фото ИТАР — ТАСС» на 10 лучших снимков года.

НА СНИМКЕ: один из лучших снимков «Парашютист». Фото Р. Денисова (ИТАР—ТАСС).

Творчество

Хочешь стать «звездой»? Приходи к нам!

Печально, но факт: все реже и реже стали проводиться в школах, училищах, вузах вечера отдыха, конкурсы, смотры художественной самодеятельности и т. п. Чему могут посвятить свой досуг подростки, молодые люди, предоставленные сами себе?

Билет на концерт гастролирующей эстрадной «звезды» — 300 рублей. На дискотеку — 40—50. Да и атмосфера на дискотеках не блещет чистотой нравов. Многие детские кружки, спортивные секции распущены по причине острой нехватки денег, которую испытывают учреждения культуры и спорта. А те, что сохранились, не каждому по карману. Мне, например, пришлось отдать 1200 рублей за то, чтобы моя семилетняя дочь смогла заниматься спортивным плаванием в бассейне «Садко».

Но, к счастью, кое-что все-таки делается. Выделены средства на финансирование молодежных программ, в частности, на программу «Стартинэйджер» («Подросток-звезда»). Заинтересованность в ней проявили Фонд мира и Союз молодежи.

Многим нашим ребятам пришлась по душе увиденная по ТВ одноименная танцевально-развлекательная программа. В подобной ей они очень бы хотели принять участие. И вот в последнее воскресенье каждого месяца в Барнаульском ДК моторостроителей стало проходить шоу «Стартинэйджер».

Два часа команды (в каждой по десять человек) не только танцуют, но и участвуют в различных конкурсах. Жюри определяет три команды - победительницы. Есть фавориты, которые не пропускают ни одной игры — ребята из школы-интерната № 3, школы-гимназии № 123. Призовой фонд каждого такого шоу — 20 тысяч рублей. Команды приходят со своими болельщиками.

Рассказываю обо всем этом, чтобы привлечь внимание к программе ребят, которые еще не слышали о ней. Приходите к нам. Честное слово, куда интереснее провести время здесь, чем убивать его на дворовые тусовки.

В. ТАТАРКИН,
режиссер программы.

Интервью по вашей просьбе

ЗНАКОМЬТЕСЬ: «РУССКИЙ ДОМ СЕЛЕНГА»

Уже первое упоминание в «АП» об РДС вызвало большой интерес у наших читателей. И тому есть объяснение — о «Русском доме селенга» были публикации в центральных газетах, его рекламирует Российское телевидение, звучат информации в радиопередачах.

И вот РДС — на Алтае. И, как всегда, гарантирует — вклады его клиентов за три года увеличатся в 10—18 раз. Как тут не заинтересоваться такой фирмой?

Учитывая ваши пожелания, мы встретились с управляющим Барнаульским [illegible] «Русского дома селенга» Виталием Андреевичем КУЗНЕЦОВЫМ.

Естественно, первый вопрос связан с интригующим, малознакомым словом «селенг».

— Что оно означает, Виталий Андреевич?

— Это экономический термин. Селенг — это форма имущественного займа у населения с сохранением права собственности на вклад. А проще — это особая имущественная операция.

— Как давно эта форма существует? Или она появилась в наши дни?

— Селенговые операции совершались еще в древнем Египте, но само понятие «селенг» в широком употреблении вошло в начале нашего столетия. Благодаря селенгу была остановлена инфляция после второй мировой войны во время экономического кризиса в Австрии и Германии.

— Мы не будем сейчас объяснять, как это удалось сделать тогда. Давайте обратимся конкретно к вашей фирме. Что она может?

— Вот вы, например, наш клиент, у которого есть 10 тысяч рублей и которые вы сдаете нам. Мы заключаем с вами договор гражданского селенга на три года. В соответствии с ним вы передаете нам право распоряжаться этой суммой. Затем раз в год вам нужно вносить так называемый контрольно-целевой взнос, который не подлежит погашению или возмещению. Он позволяет РДС работать бесперебойно.

— И сколько нужно вносить?

— В зависимости от вашего вклада он составляет 15—22 процента, то есть чем больше взнос, тем выше процент. При вкладе 10 тысяч контрольно-целевой взнос равен 17 процентам.

— Значит, мой расход за три года — это 15 тысяч 100 рублей? Что же я получу через три года?

— Свой первоначальный вклад и премию селенга. Итого — 130 тысяч рублей.

— Так при любой сумме?

— Нет. Если вклад меньше 7.500 тысяч, он увеличивается в 10 раз. Далее, чем больше вклад, тем большая кратность увеличения. Начиная со 160 тысяч рублей идет 18-кратное увеличение дохода.

— Куда же идут наши деньги?

— Мы их вкладываем в развитие различных отраслей (особо подчеркиваю) национальной экономики. Это позволяет избежать иностранных инвестиций, гарантирует независимость от иностранных инвесторов, помогает находить внутренние резервы для выхода из кризиса.

Что касается Барнаульского филиала РДС, он, естественно, будет работать на развитие экономики Алтайского края.

— «Различные отрасли» — это и коммерческие структуры?

— Ни в коем случае. Здесь много риска. Наши партнеры — крупные промышленные структуры, у которых большие производственные фонды.

— Виталий Андреевич, а какая правовая основа вашей деятельности?

— В «Законе о собственности» во 2-м пункте второй статьи записано: «Собственник по своему усмотрению владеет, пользуется и распоряжается принадлежащим ему имуществом. Собственник может передавать свои полномочия по владению, пользованию и распоряжению имуществом другому лицу...».

В пункте же 4 записано: «Объектом права собственности могут быть... деньги, ценные бумаги, другое имущество...».

Это и есть закон нашей деятельности.

— Но все мы смертны...

— В случае смерти клиента договор селенга переходит по наследству. Заканчивается срок договора — наследник получает деньги. Для этого нужно предъявить: свидетельство о смерти клиента, свидетельство о праве на наследство и свой паспорт.

— Но пока мы живы-здоровы, случаются всякие ситуации. Допустим, я решила досрочно расторгнуть договор. Деньги можно получить назад?

— Вы их получите не позднее суток после расторжения договора. РДС начислит вам в таком случае плату за пользование вашим вкладом в размере 40 процентов от первоначального взноса за каждый год. Но это если вы вносили контрольно-целевой взнос.

— А можно снимать деньги каждый день?

— Это будет делаться при текущем селенге, который мы откроем в скором будущем. В случае текущего селенга можно будет деньги вкладывать каждый день и каждый день получать свой доход.

— Не сомневаюсь, Виталий Андреевич, что у читателей возник вопрос — надежнее незнакомый РДС или привычный банк?

— Если имеются в виду крупные коммерческие банки, которые выпускают свои акции, выплачивают проценты по вкладам и т. д., то здесь мы равны с юридической точки зрения.

Что касается Сбербанка, где люди не всегда могут получить свои деньги, то эту позицию иначе, как странной, не назовешь. В данном случае преимущество за нами.

Не сомневаюсь, многие по привычке предпочитают банк. Все-таки РДС — дело новое, а люди уже привыкли, к сожалению, что их часто обманывали. Недоверие к нам не исключено. Но выбор за клиентами.

— Намерен ли РДС внести в дальнейшем что-то новое в свою деятельность?

— Мы постоянно ищем новые, удобные для клиентов способы сотрудничества. Думаем приступить к операциям с ваучерами и к операциям с валютой.

— Перед РДС все равны или есть для кого-то льготы?

— Селенг это не предусматривает, даже если наш клиент — инвалид. Льготы касаются только основного дохода. Селенг — это же дополнительный доход.

— Вы открыли в Барнауле свой филиал. Где они еще есть?

— Генеральное представительство у нас в Волгограде, более 50 филиалов в России и более 400 представительств. Кстати, снимать и вкладывать деньги можно в любое представительство.

— Несколько необычный, думается, для вас, Виталий Андреевич, вопрос — для Барнаульского филиала РДС потребуется солидная энная сумма в связи с какой-либо ситуацией (допустим, вкладчики захотят вернуть свои взносы), а в наличии ее нет. Что тогда?

— Тогда мы своим самолетом привезем эту энную солидную сумму из генерального представительства.

— В рекламе «Русского дома селенга» есть такие слова: «С РДС — в новую жизнь!..».

— Мы не приняли бы этот девиз, если бы в это не верили.

Беседу вела
Л. КОШКАРЕВА.

АЛТАЙ ИНФОРМ ПРЕСС

Наш адрес: ул. Короленко, 105, 5 этаж, каб. 501, тел. 23-34-78

Государственное предприятие СПП "ОБУВЬБЫТ" преобразованное в акционерное общество открытого типа, объявляет о проведении закрытой подписки на акции предприятия. Подписка проводится в течение 7 календарных дней со дня опубликования в печати. Величина уставного капитала - 5 млн. 406 тыс. руб. Количество реализуемых акций по закрытой подписке - 2757 штук. Стоимость одной акции - 1000 рублей. Лица, имеющие право на участие в закрытой подписке реорганизуемого СПП "Обувьбыт", могут обращаться по адресу: г. Барнаул, ул. Г. Титова, 1. **Тел. 76-42-55, 76-42-42.**

ВНИМАНИЕ!

Приглашают специалисты медико-психологического центра "ИНТЕРВАЛ".

- *Похудание - реальный замысел или пустая надежда? Опыт МПЦ "Интервал" показывает: если это серьезно заботит Вас, смело обращайтесь к нам!*
- *Интимная проблема бездетности требует большого внимания и знаний. Мы готовы к этому! Гинекологи, среди которых сотрудники мединститута, принимают женщин и консультируют подростков, лечат воспалительные процессы аппаратом "Гинетон".*
- *Хирург проводит неоперативное лечение варикозного расширения вен нижних конечностей и консультации больных с заболеваниями сосудов.*
- *А также предлагаем сеансы иглотерапии по различным видам заболеваний.*

Наш адрес: г. Барнаул, ул. Новоугольная, 7; пр. Строителей, 22. Тел.: 22-58-58, 29-22-75.

ИНСТИТУТ ПСИХОЛОГИЧЕСКОЙ КУЛЬТУРЫ И МЕНТАЛЬНОЙ МЕДИЦИНЫ проводит открытую сессию "СОЦИОНИКА" с 12 по 21 февраля. Соционика, являясь своеобразным синтезом различных психологических систем, теорий и типологий, дает на сегодняшний день наиболее простой и оригинальный метод формирования семьи, рабочих коллективов и иных социальных групп с заранее запланированной задачей. **Тел.: 24-87-42, 23-26-67.**

ДОЧЕРНЕЕ ПРЕДПРИЯТИЕ "АлтИж" ИЖЕВСКОГО МЕХАНИЧЕСКОГО ЗАВОДА реализует следующие товары:

- двигатели Иж-Ю-5 по цене 25704 руб.;
- карданный вал "Москвич" - 2355 руб.;
- карданный вал ВАЗ - 5735 руб.;
- ружья охотничьи: Иж-43 по цене 55923 руб. и 57824 руб., Иж-27 по цене 71540 руб. и 73690 руб.;
- карниз 3-струнный по цене 100 руб.;
- игру детскую "Светлячок 2 и 3" по цене 406 и 456 руб.;
- таксофоны по цене 13250 руб.;
- молокоразливочный автомат М6-ОРЗ-Е. Объем дозирования - 0,25; 0,5; 1 литр. Возможна фасовка других жидких продуктов;
- автомашину "Урал-375".

Форма оплаты любая. Мы ждем вас по адресу: г. Барнаул, ул. Э. Алексеевой, 17. **Тел. 76-00-54.**

АО "ПАРИТЕТ" предлагает к реализации со склада в г. Барнауле:
- железо анодированное кровельное размером 72х84 см, толщиной 0,5 мм;
- вино виноградное шипучее;
- вино ранетное шипучее;
- фризер для приготовления мороженого;
- зубную пасту "Комфорт";
- авторезину "Волга" размером 7,35х14;
- кроссовую обувь (Китай);
- лес пихтовый;
- персональные компьютеры IBM PC/AT- 286.

Тел.: 25-21-56, 25-36-65, 25-20-01.

ТРЕБУЮТСЯ на постоянную работу на вновь организуемом участке "АЭСС" СПЭ-7 для работы на объектах г. Барнаула: **машинисты пневмоколесного крана КС-4361, автокрановщики, каменщики, монтажники, отделочники, сварщики, экскаваторщики.** Оплата по контракту. Адрес: г. Барнаул, ул. Воровского, 163, трест "АЭСС". **Тел.: 24-36-13, 24-57-08.**

ПКФ "НИКОЛАЙ" имеет возможность реализовать по отпускным ценам поставщика уголь, лес, металл (прокат, арматурная сталь, уголок). Обращаться: ул. Энтузиастов, 26-а. **Тел. 52-09-89.**

ОРГАНИЗАЦИЯ изучает спрос на крахмал - технический и пищевой.
ПРОДАЕТ:
- *картофель;*
- *мезгу картофельную на корм скоту;*
- *отравленную приманку для истребления грызунов и бытовых насекомых.*

ПОКУПАЕТ:
- *б/у пластмассовую тару объемом от 200 до 1000 мл (из-под шампуня, лосьона, моющих средств и др.) в чистом виде.*

АДРЕС: г. Барнаул, ул. Анатолия, 103-а. **Тел. 23-37-27.**

ЗАКЛЮЧАЕМ ДОГОВОРЫ НА ПОСТАВКУ АВТОМОБИЛЕЙ ГАЗ-3307 (ФУРГОН, АВТОМАСТЕРСКАЯ). Поставка немедленно после оплаты. **Тел. 52-44-82.**

ФПК "АЛТАЙ-ГЕРМЕС" информирует владельцев срочных биржевых контрактов "Гермес-нефть" (срок поставки - март 1993 г.), что прибыль составила 200% годовых и приглашает их произвести взаиморасчет.
ФПК "АЛТАЙ-ГЕРМЕС" продолжает распространение срочных биржевых контрактов "Гермес-нефть", а также предлагает акции концерна "Гермес" за ваучеры.
АДРЕС: 656099, г. Барнаул, пр. Ленина, 41, каб. 6.
Тел.: 25-40-81, 24-49-25.

ПРЕДПРИЯТИЕ ПРОДАЕТ:
- **КамАЗы-5320** со спальником. Цена 7 млн. руб., б/н расчет (9 штук);
- **"Тойоту Хайс экс".** Новая, белый цвет, руль левый. Цена 10 млн. руб., без пробега, форма оплаты любая (одна машина);
- **фиат ТИКО,** объем 1600, цвет стальной, руль левый, пробег 21 тыс. км (1991 г. вып.), цена 6 млн. руб., форма оплаты любая;
- **трактор ТП-4М,** трелевочный с лебедкой, новый (один), цена 2 млн. 600 тыс. руб. (1993 г. вып.);
- **ГАЗ-3307 "Бийчанин"** для перевозки людей (1993 г. вып.), цена 2 млн. 200 тыс. (б/н расчет);
- **водку** по 300 руб. за 1 шт. в неограниченном количестве.

Обращаться по адресу: г. Бийск, ул. Угольная, 124.
Тел. в г. Бийске: (8-238) 4-18-82 (с 9 до 17).

АСТРО

"АСТРО" ОБЕСПЕЧИТ СОХРАННОСТЬ

Учитывая нестабильность экономического положения в России, слабую социальную и государственную защищенность всех видов собственности физических и юридических лиц, страховая компания **"АСТРО"** предлагает свои услуги по страхованию перевозимых грузов на любом виде транспорта по умеренным тарифным ставкам. По желанию клиента предоставляется охрана. Страховую сумму и страховой период определяет клиент.

"АСТРО" возмещает любые риски, связанные с перевозкой груза. Возврат платежей (наличными, безналичными) при отсутствии страховых случаев. 72 часа - время выплаты страхового возмещения.

"АСТРО" - это максимум внимания к интересам клиентов и минимум формальностей!

Наш адрес: 656043, г. Барнаул, а/я 4667, пр. Ленина, 5.
Тел. 23-88-76.

● **ОРГАНИЗАЦИЯ** реализует связные и электрические кабели, монтажные провода, микросхемы, радиоизмерительные приборы, 24-игольчатый принтер, электромузыкальный клавишный инструмент «Ардита». **Тел. 76-34-72.**

● **ПТУ № 42** объявляет набор на платные курсы секретарей - машинисток со сроком обучения 3 месяца. Начало занятий с 15 февраля 1993 г. Адрес училища: г. Барнаул, ул. Малахова, 175. Тел. 44-32-78.

● **ОРГАНИЗАЦИЯ** перевезет попутный груз до Москвы. Тел. 23-58-41, 24-94-82.

● **ПРОДАЕТСЯ** ЗИЛ-131 (вездеход). Тел. 77-94-51.

● **ПРОДАЮ** мебель-стенку ТАУ-1, светлая, неполированная, 5 предметов, выполненная по образцам Югославии, в упаковке. **Тел. 51-77-93.**

● **КУПЛЮ** дом или квартиру. **Тел. 24-71-18 (с 10 до 17), 24-41-70.**

Алтайский краевой Совет народных депутатов и администрация края, Барнаульский городской и Первомайский районный Советы народных депутатов, администрации г. Барнаула и Первомайского района выражают искреннее соболезнование главе администрации края В. Ф. Райфикешту, его семье, родным и близким по поводу смерти отца

РАЙФИКЕШТА Федора Соломоновича.

АЛТАЙСКАЯ ПРАВДА

КРАЕВАЯ МАССОВАЯ ГАЗЕТА

Главный редактор Ю. А. МАЙОРОВ.

Редакционная коллегия:
А. С. АСТАПОВ, В. Г. ГРОХОТОВ (директор государственного издательско-полиграфического предприятия «Алтай»), Л. Н. ИЗВЕКОВА, М. И. ОРЛОВ (первый зам. главного редактора), В. А. СИНОЛИЦ (ответственный секретарь), Г. И. СОКОЛОВА, Е. В. СКРИПИН, В. С. УСТИНОВ, О. Н. ШЕВЧУК, А. А. ХАРЫБИН (зам. главного редактора).

Коммерческий директор А. Ф. ЧУХРАЙ.

УЧРЕДИТЕЛИ: КРАЕВОЙ СОВЕТ НАРОДНЫХ ДЕПУТАТОВ И ТРУДОВОЙ КОЛЛЕКТИВ РЕДАКЦИИ

РЕГИСТРАЦИОННОЕ СВИДЕТЕЛЬСТВО № 41.

АДРЕС РЕДАКЦИИ:
656099, г. Барнаул, ул. Короленко, 105.
Телефон для справок по редакции: 23-33-69.
Телефон по рекламе: 23-34-78.

Наш расчетный счет 001609402 в Октябрьском отделении Алтайкредитпромбанка МФО 101716, код 87/2. Счет РКЦ 700161803. Валютный счет № 001070302 в Алтайкредитпромбанке.

Редакция может публиковать статьи в порядке обсуждения, не разделяя точку зрения автора.
За содержание рекламных материалов ответственность несут рекламодатели.
Авторы опубликованных материалов несут полную ответственность за точность приведенных фактов, цитат, экономико - статистических данных, собственных имен, географических названий и прочих сведений.
Письма, рукописи, фотоснимки рисунки не рецензируются и не возвращаются.
Газета набрана и отпечатана в государственном издательско-полиграфическом предприятии «Алтай».

ТЕЛЕФОНЫ СОБСТВЕННЫХ КОРРЕСПОНДЕНТОВ «АЛТАЙСКОЙ ПРАВДЫ»:
в ПОСПЕЛИХЕ — Ю. С. Савельев — (8-256) 22-2-92;
в РУБЦОВСКЕ — Г. Г. Русанов — (8-257) 3-14-91;
в КУЛУНДЕ — Н. И. Гуртенко — (8-266) 22-4-63;
в КАМНЕ-НА-ОБИ — И. Н. Микуров — (8-214) 2-17-58;
в СМОЛЕНСКОМ — А. А. Гомзяков — (8-236) 21-1-06;
в АЛЕЙСКЕ — А. А. Шипулин — (8-253) 22-6-42;
в ЗАРИНСКЕ — Н. А. Смурякова — (8-295) 4-14-53;
в ТАЛЬМЕНКЕ — Б. К. Рождественский — (8-291) 2-25-08.

Газета выходит во вторник, среду, четверг, субботу (сдвоенный номер).

НАД ВЫПУСКОМ ГАЗЕТЫ РАБОТАЛИ: ответственный дежурный Г. И. СОКОЛОВА; зам. ответсекретаря А. С. ЖАРОВ; ревизионный корректор Г. А. БАЦАНИНА; выпускающая В. Б. МАЛЫШЕВА, метранпажи Н. П. КАТОРГИНА, Л. Г. КРАСИЛЬНИКОВА, линотиписты В. Н. ОЛЕШКО, Л. С. ШАТАЛОВА, Л. Л. ОСИПОВА, Н. В. БОБЫЛЕВА, печатники — смена мастера В. ПЛЕХОВА.
Начальники цехов: наборного — В. М. ЕРОХИНА, печатного — А. С. ПРОХОРОВ.
Выход по графику — 17.00. Сдано в печать — в 17.00.
Индекс 50300. Заказ 218
ТИРАЖ 225 тыс. экз.