Центральная городская библиотека

РДС ждет вас по адресу: г. Барнаул, ул. А. Петрова, 146-а. 3-я стр.

СУББОТА, 23 января 1993 года

КРАЕВАЯ МАССОВАЯ ГАЗЕТА

АЛТАЙСКАЯ ПРАВДА

№ 13 (21446) • ГАЗЕТА ВЫХОДИТ С 12 АВГУСТА 1917 ГОДА • Цена 1 руб.

РЕШЕНИЕ

XIII сессии краевого Совета народных депутатов

О работе краевой администрации

Заслушав и обсудив доклад главы краевой администрации В. Райфикешта, краевой Совет народных депутатов отмечает, что народное хозяйство края функционирует во все ухудшающейся экономической ситуации в стране. Вследствие серьезных просчетов, допущенных при проведении экономической реформы, углубились кризисные явления. Продолжается спад промышленного производства. В тяжелом положении оказался агропромышленный комплекс: под угрозой распада центральное его звено — сельскохозяйственное производство, особенно животноводство, племенные и специализированные хозяйства на промышленной основе.

Банковские структуры замедлили движение платежных средств, что наряду со скачкообразным повышением цен породило взаимные неплатежи предприятий.

Непродуманная финансовая, налоговая и кредитная политика центра переносится на места, делает невыгодным производство продукции и не стимулирует инвестиционную активность. В результате чрезмерного снижения бюджетных ассигнований нанесен серьезный ущерб социальной сфере, научно - техническому, интеллектуальному потенциалу.

Галопирующая инфляция резко снизила реальные доходы населения, что негативно отразилось на его уровне жизни.

Вместе с общими недостатками проведения экономической реформы в целом по Российской Федерации краевая администрация, отдавая приоритет политическим мотивам, не оказывала целенаправленного влияния на сдерживание стремительного спада экономики в крае, обнищание большей части населения. Главное внимание уделялось непосредственно реформированию как конечной цели, а не вопросам укрепления производства и повышения его эффективности, что отрицательно сказалось на социальной защите населения края.

Идеализация реформ руководством администрации особенно отрицательно сказалась на сельском хозяйстве, где ухудшилась управляемость производственными процессами, допущен неоправданный спад производства сельхозпродукции, особенно животноводства.

За 10 месяцев 1992 года по сравнению с прошлым годом производство (реализация) мяса скота и птицы сократилось на 25 процентов, молока на 17 процентов. Это ниже среднего показателя по Западной Сибири. Темпы падения производства продукции животноводства среди шести областей этого региона в крае самые высокие.

Деятельность администрации и краевого Совета народных депутатов по управлению социально - экономическими процессами недостаточно скоординирована.

Краевой Совет считает, что сложившаяся в крае ситуация требует безотлагательного принятия и реализации антикризисных мер, внесения серьезных корректив в методы проведения экономической реформы, придания ей социальной направленности.

Краевой Совет народных депутатов РЕШИЛ:

1. Признать работу краевой администрации за отчетный период неудовлетворительной (из 182 депутатов, присутствующих на сессии, за оценку «неудовлетворительно» проголосовало 94 депутата, за оценку «удовлетворительно» проголосовало 54 депутата).

2. Краевой администрации учесть критические замечания и предложения народных депутатов, высказанные в содокладах и выступлениях, в месячный срок разработать конкретные меры по их практической реализации.

3. В целях вывода народнохозяйственного комплекса края из кризиса и нормализации жизненного уровня населения краевой администрации совместно с комитетами краевого Совета разработать комплекс неотложных антикризисных мер, предусматривающих:

— сокращение спада производства;

— обеспечение социальной защиты населения;

— регулирование доходов населения через оплату труда, социальные выплаты и компенсации;

— обеспечение стабильности работы социальных учреждений. Сохранение уровня медицинского, образовательного, культурного и жилищно-коммунального обслуживания, транспорта;

— сосредоточение инвестиций на определенных в крае приоритетных направлениях развития производства и жилищного строительства;

— структурную перестройку производства в направлении увеличения выпуска товаров народного потребления, развития сферы обслуживания, связав эти задачи с недопущением массовой безработицы и обеспечением наиболее полной занятости населения;

— оказание финансовой и материальной поддержки предприятиям среднего и ма-

(Окончание на 3-й стр.).

Гарантии и компенсации

МОСКВА. (Корр. ИТАР—ТАСС). Комплекс дополнительных гарантий и компенсаций предусматривается принятым российским парламентом законом для военнослужащих, проходящих службу на территории государств Закавказья, Прибалтики и Республики Таджикистан.

В частности, в соответствии с законом для этой категории военнослужащих устанавливаются оклады в полуторном размере, а при назначении пенсий за выслугу лет один месяц засчитывается за полтора. В случае гибели военнослужащего в связи с исполнением им служебных обязанностей на членов его семьи распространяются льготы, действующие в отношении членов семей военнослужащих, погибших в Великой Отечественной войне. Предусмотрены также и другие льготы, связанные с оплатой жилья и размерами ежегодного отпуска.

• • •

МОСКВА. (Корр. ИТАР — ТАСС). В России начинает действовать фонд охраны труда и здоровья связистов, чья работа зачастую сопряжена с производственным риском. Функции фонда определены генеральным отраслевым соглашением на 1993 год, проект которого одобрил состоявшийся в Москве пленум ЦК профсоюза связи Российской Федерации. Предусматривается, в частности, что связисты, утратившие трудоспособность от несчастного случая, кроме возмещения ущерба, предусмотренного законодательством, будут получать единовременное пособие в размере не менее годового заработка. В случае летального исхода семья погибшего получит не менее трех годовых зарплат.

Состоялась сессия

Вчера в Барнауле завершила работу двенадцатая сессия городского Совета народных депутатов XXI созыва. Депутаты обсудили проект устава города, заслушали отчет главы администрации о работе исполнительной власти в 1992 году. Утверждены бюджет и прогнозный план экономического и социального развития города на 1993 год.

Подробно о сессии читайте в одном из ближайших номеров «АП».

Инф-досье

● БИРЖЕВОЙ курс доллара продолжает быстрый подъем. На состоявшихся очередных торгах Московской межбанковской валютной биржи курс доллара зафиксирован на уровне 493 рублей, что на 18,5 рубля больше, чем на прошлых торгах во вторник.

● МИЛЛИОН РУБЛЕЙ придется выплатить Томской коммерческой компании за ущерб, нанесенный природе. Ее работники вылили мазут в овраг, загрязнив землю на площади пять тысяч квадратных метров.

● РУКОВОДИТЕЛЬ Исламской Республики Иран аятолла Сейед Али Хаменен в резкой форме осудил США и их союзников за бомбардировки и обстрелы Ирака. Как сообщает Тегеранское радио, он заявил, что, «совершив нападение на Ирак под надуманными предлогами», США покрыли себя позором.

(ИТАР—ТАСС).

Наш принцип: ЗАКОН И ТОЛЬКО ЗАКОН!

Интервью начальника управления Министерства безопасности Российской Федерации по Алтайскому краю генерал-майора Ю. В. СОТНИКОВА газете «Алтайская правда»

— Юрий Васильевич! Год назад образовано Министерство безопасности Российской Федерации. О том, как шла реорганизация органов государственной безопасности, вы рассказывали нашим читателям. Материал назывался «УКГБ — УМБРФ: изменилась не только аббревиатура». Что нового появилось за это время? Каковы результаты работы алтайских контрразведчиков в прошедшем году?

— Для нынешнего поколения сотрудников МБ РФ конец 1991 года и начало 1992 навсегда останутся в памяти как время важных перемен и ответственных решений. Напомню один факт. В течение квартала нас переименовали пять раз, слили и разделили с органами МВД. Насколько все это оправдано — покажет время. Но и год назад, и сейчас я мог бы уверенно заявить, что коллективу Управления удалось сохранить свой кадровый потенциал.

Главные и долгожданные изменения — принятие законов «О безопасности», «О федеральных органах государственной безопасности», «Об оперативно - розыскной деятельности», — создание нормативной базы, позволившей не только нам, но и другим правоохранительным органам органично влиться в процесс построения правового государства, четко определивший вопросы компетенции министерства, его подразделений на местах, стратегию и тактику их практической работы. И хотя недостает многих нормативных актов, касающихся в первую очередь борьбы с контрабандой, коррупцией и террором, должен подчеркнуть: ссылки на отсутствие законов сегодня безосновательны.

Основные усилия Управления по линии экономической безопасности были направлены на выявление разведывательно - подрывных акций иностранных спецслужб, фирм и организаций, а также конкретных лиц, создающих угрозу безопасности промышленности, транспорту и связи. В прошедшем году был выявлен целенаправленный интерес со стороны иностранцев к ряду предприятий, выпускающих продукцию в интересах Министерства обороны Российской Федерации, вскрыты попытки со стороны зарубежных фирм нанести в том или ином виде ущерб отдельным предприятиям и экономике края в целом. По материалам о преступных проявлениях в сфере коммерческой деятельности возбуждено несколько уголовных дел, ряд злоупотреблений пресечен через контролирующие органы.

Предотвращен ряд серьезных нарушений в ходе приватизации госсобственности, что могло нанести краю значительный экономический ущерб. Работа в этом направлении продолжается. Положительной оценки заслуживают меры, предпринятые по реализации операции «Трал», направленной на предотвращение незаконного вывоза за рубеж металла, древесины, других видов сырья и продукции. Здесь у нас широкое поле совместной деятельности с администрацией края и соседних регионов, таможней, другими правоохранительными органами.

Серьезного обсуждения сегодня требует вопрос обеспечения сохранности гостайны на предприятиях и в учреждениях края. Не будет преувеличением сказать, что соответствующими подразделениями администрации этот вопрос был совершенно упущен. Судите сами: в текущем году за грубые нарушения режима секретности закрыто 80 спецчастей. Свое видение решения данной проблемы мы излагали и готовы конструктивно взаимодействовать на всех уровнях.

За прошедший год выявлено и предотвращено около 50 предпосылок к ЧП, чреватых человеческими жертвами и значительным материальным ущербом. Вместе с тем меня настораживает тот момент, что при развале экономики, снижении уровня ответственности должностных лиц происходит сокращение количества информации о предпосылках к чрезвычайным происшествиям. Об этом мы вели серьезный разговор на недавнем совещании.

Работе по борьбе с коррупцией и контрабандой в прошедшем году уделялось самое серьезное внимание, что в условиях обвального роста преступности, в том числе организованной, является естественным. Соответствующим подразделением ведется несколько десятков дел по признакам коррупции и организованной преступности в сфере управления и экономики, осуществляется проверка ряда работников органов власти и управления, других должностных лиц.

В течение года Управлением, а также по нашим материалам органами прокуратуры возбуждено около двух десятков уголовных дел. Возвращено в доход государства более 1,5 миллиарда рублей, запущенных в оборот по поддельным авизо. По нашим материалам Алтайской региональной таможней изъято контрабанды на сумму около 3 миллионов рублей, налоговой инспекцией и управлением налоговых расследований перечислено государству свыше 8 миллионов рублей.

(Окончание на 2-й стр.).

Инф-досье

● МОСКВА. НЕИЗВЕСТНЫЕ РАНЕЕ списки советских воинов, пропавших без вести в годы Великой Отечественной войны в жестоких боях от Волги до Шпрее, начинает публиковать межгосударственная ассоциация поисковых отрядов (АСПО) в еженедельнике «Патриот».

● ОБЪЕМ внешнего долга России по состоянию на начало 1993 года составил 75,8 млрд. американских долларов.

● НОЧЬЮ неизвестные бандиты взломали целый ряд помещений в здании в центре Варшавы, где находятся керпункты ряда ведущих зарубежных агентств и торговых представительств. Они избили и связали ночного сторожа, учинили погром в помещениях.

● ВЫСТУПАЯ на заседании Президиума Совета Министров России, вице - премьер Анатолий Чубайс сообщил, что «в декабре 1992 года уровень инфляции составил 25—27 процентов, а в январе 1993 года, по некоторым оценкам, инфляция может достичь уровня 55—60 процентов». Председатель СМ РФ Виктор Черномырдин, признав, что «мы находимся на краю гиперинфляции», заявил о необходимости принятия срочных и жестких антиинфляционных мер.

● ПРЕЗИДЕНТ России Борис Ельцин издал Указ «О придании Всероссийской государственной телевизионной и радиовещательной компании статуса общегосударственной телерадиокомпании».

(ИТАР—ТАСС).

Оперативная связь

Банк зарплату не задерживает

У наших читателей нередко возникает вопрос: почему случаются задержки с выдачей зарплаты?

Отвечает заместитель начальника главного управления Центрального банка Российской Федерации по Алтайскому краю Л. ЗАЙЦЕВА:

— За последнее время ни одного случая задержек с заработной платой по вине банка не было. Мы имеем финансовую возможность выдать населению три зарплаты. А в случаях задержки выплаты в организациях и предприятиях причины могут быть только внутренние, независящие от банка, к примеру, оформление новых ставок, перерасчеты и т. п.

Постановление-то есть, механизма нет

Летом в газетах писали о том, что опекунским семьям будут выплачивать 60 процентов от суммы содержания ребенка в детском доме. Я обращалась в районо, но там мне сказали, что ничего об этом не знают.

Л. НЕСТЕРОВА.

Шелаболихинский район.

К сожалению, ничего определенного ответить нашей читательнице мы пока не можем. Как объяснили в Комитете по образованию, до сих пор в России не выработан механизм выплаты пособий на содержание подопечных детей. Поэтому и край не имеет пока возможности платить положенные деньги, их просто нет в бюджете. Пока дано неофициальное указание районным и городским администрациям помогать опекунским семьям, чем можно: продуктами, одеждой, талонами на молоко и хлеб, бесплатным питанием в школе.

О 30 процентах говорить пока рано

В «АП» за 21 января сообщалось о том, что в крае вводится 30-процентный поясной коэффициент. Если это так, то с какого времени?

Т. ЛАВРОВА, пенсионерка.

г. Барнаул.

В публикации «О поясном коэффициенте и жилье» указывалось, что правительство РФ «дало согласие» на введение в крае нового коэффициента. Как сообщили в краевой администрации, о сроках выплаты говорить пока преждевременно. Сейчас этот вопрос прорабатывается в правительстве и Центральном банке России, затем он будет решаться на местном уровне.

Избраны председатели

На прошедших сессиях районных Советов народных депутатов председателями Советов избраны: Индустриального района г. Барнаула А. В. Морозов, Октябрьского района г. Барнаула А. Ю. Кривов, Баевского — Э. Э. Гербер.

КОНКУРС КАРИКАТУР

Раньше мы с тобой были просто товарищи, теперь — господа!

Рис. К. Глушко. с. Родино.

Заметки журналиста

ПРЕДЗАКАТНОЕ ТЕПЛО

Стыдно смотреть в глаза старикам. Чем ответить на их безысходную грусть и безропотное смирение? В сутной толпе их согбенные фигуры как будто кланяются тебе...

Уходит поколение терпеливых, работящих стойких, непонятое до конца потомками, оболганное бесчестными «публицистами». Уходит туда, откуда не возвращаются и не могут возразить на скорый, а порой и неправедный суд живущих. Мол, и делали они не то, и не так, и боролись-де не за то. А посему по заслугам и напоролись...

Погодите!

Те, чья нескладная жизнь неумолимо приближается к закату, по крайней мере, способны на самопожертвование. А мы?

Разве не на нашей совести лежит грех за то, что стариков не во что нарядить даже в последний путь? Если уложить в больницу можно по блату или за деньги? А вы заглядывали в глаза старикам во время благотворительного обеда? Ведь это не государство их кормит, хотя именно ему они отдали все, что могли...

Осмысливая прошлое страны и свою судьбу, словно ниточка в веревочку в нее вплетенную, наши читатели шлют в «Алтайскую правду» нелицеприятные письма — итоги о пережитом и нынешнем.

«Раньше грабила голытьба, то есть бедные богатых. Сейчас наоборот». (М. Горнистова из Барнаула).

Мы вправе не соглашаться с этим выводом по причине его «классовой узости». Можем благонамеренно отмахнуться: мол, не надо драматизировать ситуацию. Но плодотворнее будет задуматься и понять: а в чем, собственно, состоит историческая справедливость? В моральном и социальном отношении для уходящего поколения это вопрос вопросов. Ведь речь-то идет не только о куске хлеба. Гораздо важнее осознать: кто, когда и ради чего опустошает нашу душу? Потому что неблагодарность к старости — это всегда потеря. Для всех.

В незатейливых письмах-исповедях старых людей то сердито и громко, то с тихой робостью звучат и звучат боги: не допустите, чтобы время и бытие повернулось для нас с ног на голову!

Сложившуюся судьбу в предзакатные годы не перестроишь. Пусть энергичные делатели новой жизни, которые пришли на смену, задумаются над выстраданным, но так и неразрешенным парадоксом. От того, что бедность вчера «топтала» богатство, а сегодня — наоборот, нравственность не меняется. Она сохраняет все тот же суровый лик.

«Но, Боже мой, как быстро все перекрасились — уму непостижимо!» — замечает все та же М. Горнистова.

К счастью или несчастью, но это наблюдение, по-моему, неверно. Перекрасились не все. Внешне возможно. Вчера — красный, сегодня — голубой, завтра — опять-буро-малиновый. Но разве обычаи, убеждения, идеалы изменишь с той же стремительностью, как названия улиц и городов, герб или флаг? Нельзя без надрыва для души отречься от Бога, как в 17-м, или от Маркса и Ленина, как в 91-ом. Если верил, конечно.

Ветеран войны, не раз и не два заглядывавший в глаза смерти, приходит в редакцию поговорить. Горячо и натужно старается объяснить, как он верил коммунистической партии, а она его обманула.

— Да какие мы там, к черту, были товарищи? Это была узда для нас, дураков. И только! — убеждает он то ли меня, то ли самого себя.

Искренний, в корне изменившийся человек? Но тогда откуда в нем эти сомнения, «томления духа», желание ощутить хотя бы в разговоре «за жизнь» твердую почву под ногами? Высмеивая лозунг о всеобщем равенстве, мой задушевный собеседник не рад и нынешней свободе. Ведь как ни крути, а сегодня каждый кует счастье для себя. И это особенно трудно сознавать им — «бывшим товарищам по партии». Потому что для многих ветеранов добровольно или по принуждению, но партия была семьей единомышленников. Теперь, говоря словами Н. Некрасова, порвалась цепь железная, порвалась, расскочилася, одним концом — по барину, другим — по мужику. А ведь были, были (кто будет отрицать?) в той жизни, в тех скрепах для нынешних стариков и бескорыстно-солнечные порывы к братству и добру, и мгновения слитности по духу, были любовь и непоказной энтузиазм.

Пусть всеобщее равенство — ложь. Но если не существует и братства, то свобода тогда зачем? Для одиночества?

«Старики могут пережить все, — делится своими раздумьями Н. Федотов из Рубцовска, — голод, холод. Умираешь тогда, когда всем на тебя наплевать, никому ты не интересен».

По мне, так вот она — безыскусная формула одиночества. И не важно, от партии ты — отрезанный ломоть, от нового племени, молодого, незнакомого, или от семьи.

На днях я ехал в трамвае и наблюдал, как дочь провожала мать на вокзал. Старшая, судя по всему, была из деревни: в потертом овчинном полушубке с разнокалиберными пуговицами и в шали. Всю дорогу она пыталась заговорить с дочерью, то и дело заглядывала ей в лицо. А та фарфоровой куклой пялилась в окно и, как ледышки, бросала из ярких губ: «Да ладно вам, мама!».

С запоздавшим раскаянием вспоминаю, как сам я ездил в короткий отпуск к родителям в уральскую деревню. Пользуясь погожими днями, рубил дрова во дворе: зима, по прогнозам, ожидалась студеной. Старчески усохший отец благостно сидел на лавочке, подолгу смотрел на меня и подначивал:

— Да брось ты их, Витька, к едрене фене. Всех дров не перерубишь. Давай посидим.

Знал ли он о том, что эта была наша последняя встреча?

Теперь-то и я догадался, какое ему тогда нужное было тепло...

Виктор ТИТОВ.

Реклама — В НОМЕР! — Объявления

ОРГАНИЗАЦИЯ
реализует грузовые и легковые автопокрышки для автомобилей отечественных марок партиями не менее вагона. Мелкие партии - самовывоз.
Тел. в Омске: (381-2) 24-25-26, 24-25-27, 24-10-05. Факс 25-82-73.

АО "БАРНАУЛКА"
реализует предприятиям со склада в г. Барнауле каменный уголь Кузнецкого бассейна, а также заключает договора на поставку угля в Алтайский край на 1993 г.
Тел. 23-23-57 (с 9 до 17).

● АВТОПРЕДПРИЯТИЕ оказывает услуги организациям и частным лицам. Цена договорная.
Адрес: г. Барнаул, ул. Л. Толстого, 9-а. Тел. 23-88-71, 23-92-59.

● УВАЖАЕМЫЕ БАРНАУЛЬЦЫ!
24 января — городской День здоровья. Вас ждут лыжные базы и катки города.
Комитет по делам молодежи и спорта.

СРОЧНО ПРОДАЕМ автомобиль М-2141. Год выпуска декабрь 1992 года.
Тел. 25-35-77, 25-30-16, 25-48-64.

● ПРОДАЕМ: наличные рубли за безналичные.
Тел. 42-00-43, 43-67-23.

● СРОЧНО КУПЛЮ: шкуру медведя или другого зверя.
Тел. 42-00-43, 43-67-23.

РЕКЛАМА В "АП"
23-34-78

Точка зрения

ИМЕТЬ ИЛИ НЕ ИМЕТЬ?

Как никогда, актуальны сегодня вечные для России вопросы: «Кто виноват?» и «Что делать?». Применительно к аграрной проблеме ответ для руководителей многих партий и общественных движений представляется ясным — виноваты КПСС, «совковое» государство, колхозы, совхозы и им подобные монополисты. Что делать, тоже сомнений не вызывает: земле нужен хозяин, где хозяин — там порядок, как, например, в США. Следовательно, надо признать частную собственность на землю, кто этому противится — ретроград, враг демократии, радикальных реформ и т. д. Суть подобных подходов можно отразить приблизительно в такой формуле: «Возрожденная Россия явится результатом всеобщей паспортизации и приватизации, в первую очередь земли». С этой целью, как известно, готовятся референдумы, проводятся социологические опросы.

Вопрос о земле действительно коренной для России. Чтобы его решать грамотно, необходимо учитывать, по нашему мнению два обстоятельства — исторический опыт и современное реальное положение в обществе. Что касается исторического экскурса, то развитие частной собственности на землю прошло те же основные этапы, что и общество в целом. Вплоть до столыпинской аграрной реформы монопольным правом собственности на землю обладало дворянство. С 1907 года крестьяне получили право выхода из общины, частного землепользования. К 1917 году в России аграрный вопрос — это в первую очередь вопрос о формах собственности на землю.

В программах почти всех революционных партий содержалось требование о запрете частной собственности. Наиболее четко эта позиция была сформулирована в программных документах партии эсеров: «Надо добиваться того, чтобы земля перестала быть собственностью помещиков и других частных земледельцев, а перешла бы в руки всего трудящегося крестьянского народа, потому что земля создана не руками и не трудом человеческим и стало быть не может никакому отдельному человеку принадлежать и должна быть достоянием всех, кто добывает себе пропитание земледельческим трудом».

Основу Декрета о земле, принятого 2 съездом Советов рабочих и солдатских депутатов, составили, как известно, программные документы эсеровской партии. В первом пункте крестьянского наказа о земле, вошедшего в текст декрета, провозглашалось: «Право частной собственности на землю отменяется навсегда, земля не может быть ни продаваема, ни покупаема, ни сдаваема в аренду либо в залог, ни каким-либо другим способом отчуждаема».

Оценивая эти положения с дистанции семидесятилетней истории советской истории, следует отметить, что одинаково опасными по своим социальным и политическим последствиям могут быть как частная собственность на землю, так и монопольное право собственности на землю со стороны государства. Поэтому, на мой взгляд, вновь актуальны призывы к справедливости в области земельных отношений, которую могут обеспечить не государство, не частный землевладелец, а местные органы самоуправления.

Что касается реалий сегодняшнего дня, то в аграрном секторе главенствуют колхозно - совхозные структуры и на ближайшее десятилетие такое положение должно сохраняться. Причин тому много: одна из них — неспособность фермерских хозяйств быстро стать поставщиками сельхозпродукции в необходимых размерах. Нет техники, в начальной стадии становление организационных форм, отсутствуют научные заделы по всему комплексу сельхозпроизводства. К тому же, как показывает опыт, товарное производство возможно на площади не менее 50—120 гектаров, на меньшей оно может быть в лучшем случае потребительским, а то и прямо убыточным.

И еще одно обстоятельство: кто реально может воспользоваться правом частной собственности на землю в условиях, когда более половины населения страны живет за чертой бедности? Миллионы новоявленных собственников придут в госорганы с призывом (просьбой, обращением, требованием): дай! Естественно, что лишних миллиардов на эту помощь — кредиты, обустройство и т. д.— у государства нет сейчас, не будет их и в ближайшем будущем. Поэтому использовать в полном объеме право частной собственности на землю, превратив его в условие своего процветания, смогут немногие.

Право частной собственности на землю может быть введено лишь как одна из форм землепользования наряду с государственной, кооперативной, муниципальной и иными формами собственности. Но прежде должна быть оценена сама земля, а потенциальный земельный собственник должен подтвердить свои претензии и финансовой состоятельностью, и способностью хозяйствовать.

Реальную же основу процесса приватизации земли должен составить земельный кадастр в рамках района, края, региона. Подчеркну — процесса постепенного и под обязательным контролем органов местного самоуправления.

Ю. ДЬЯЧЕНКО,
старший преподаватель АГУ.

А нужен ли референдум?

Вопрос о введении частной собственности на землю и о проведении референдума по ее продаже дебатировался на Съезде народных депутатов, а теперь он, судя по средствам массовой информации, охватил всех. Например, корреспондент спрашивает у сельских жителей: «Продавать или не продавать землю матушку?». На это, естественно, получает ответ, что мать родную продавать нельзя. Многие сеют траву, то земля попадет в руки капиталистов, городских варягов, а остальным тогда придется нанимаясь к ним в работники.

А ведь все эти вопросы и ответы не совсем корректны. Во-первых, в собственность садовых, приусадебных и дачных участков все решено их можно покупать и продавать. Во-вторых, другая земля отдана бесплатно в собственность работникам хозяйств, пенсионерам и части работников бюджетной сельской сферы — это ведь о среднерайонных нормах.

Да, после наделения бесплатным паем осталась еще нераспределенная земля. Но она же в соответствии с земельным законодательством поступила в качестве фонда перераспределения в ведение местных Советов. Именно они согласно Закону о местном самоуправлении (ст. 60 и ст. 66) определяют дальнейший порядок наделения земельными участками. А глава администрации наделен правом предоставлять земельные участки в аренду или продажу.

На сегодня такого фонда в крае всего 221,5 тысячи гектаров, в том числе 138,8 тысячи гектаров пашни. Остальная земля отдана бесплатно по среднерайонной норме, сдана в аренду колхозам-совхозам (или созданным на их базе товариществам, акционерным обществам и т. д.) и фермерским хозяйствам. Таким образом, свободной земли для продажи фактически нет, вся она уже отдана в собственность — можно сказать, частную или в аренду.

Зачем же тогда референдум? Чтобы кто-то опять решал за собственника земли, может ли он ее продать или нет, даже если уезжает? А это уже своего рода снова крепостное право. Но ведь в пункте 10 постановления правительства от 29 декабря 1991 года записано, что владелец земельного пая имеет право продать его другим работникам хозяйства или непосредственно хозяйству.

Правда, речь там идет пока только о пае. Но и при свободной продаже земли, если таковая будет, все оформление акта купли-продажи предусматривается проводить решением земельной комиссии и администрации района, которое в свою очередь при необходимости может быть опротестовано Советом народных депутатов. То есть местные органы самоуправления при продаже земли не по назначению сделку просто-напросто не оформят до появления нужного покупателя. И если «капиталист», спекулянт захочет купить землю у бывшего колхозника, то сможет сделать это только по решению местной администрации. Все это вытекает из уже принятого законодательства.

В таком случае на референдум, по сути, надо выносить вопрос о доверии или недоверии местным органам власти оформлять документы на куплю-продажу земли. А это было бы бессмысленно.

Другое дело, что надо отменить или, по крайней мере, сократить срок моратория на куплю-продажу земли. Но законодатели для этого, похоже, созрели без всякого референдума.

В. МОШКИН,
первый заместитель председателя крайкомзема.

Наш принцип: ЗАКОН И ТОЛЬКО ЗАКОН!

(Начало на 1-й стр.).

В дальнейшем, в тесном взаимодействии с краевой прокуратурой, оперативно-розыскным бюро Управления внутренних дел мы намерены более предметно работать в направлении целенаправленного выхода на более высокие эшелоны коррупции, выявления преступлений, наносящих значительный ущерб экономике края по каналам внешнеэкономической деятельности, на уровне межрегиональных связей. Требует дальнейшего совершенствования взаимодействие с другими правоохранительными и контрольными органами. На мой взгляд, результаты борьбы с организованной преступностью были бы более значительными при должной координации деятельности всех правоохранительных органов со стороны краевого Совета народных депутатов и администрации края. Органы власти и управления, за исключением представителя Президента, в прошлом году видимых усилий в этом плане не предпринимали, что, естественно, сказалось и на росте преступности, и на результатах борьбы с ней.

Хотел бы также отметить наши ограниченные возможности с точки зрения штатов и материально - технического обеспечения. К сожалению, изменений с начала прошлого года в подразделении по борьбе с коррупцией и контрабандой не произошло ни в том, ни в другом. В органах милиции эти вопросы решаются более эффективно. Например, численность оперативно-розыскного бюро УВД увеличена в восемь раз, значительные подвижки имеются и в техническом оснащении, хотя на январь 1992 года условия у нас были равными. В этой связи не исключаю стремления определенных кругов отстранить органы безопасности от работы по линии борьбы с организованной преступностью.

Нельзя сегодня не упомянуть подразделение по борьбе с терроризмом. Отсутствие насильственных действий в отношении конституционных органов власти и управления, экстремистских проявлений конкретных групп и отдельных лиц, направленных на дестабилизацию обстановки в крае, разжигание межнациональных конфликтов, напрямую связано с его деятельностью. В прошедшем году было предотвращено более десятка массовых антиобщественных проявлений.

Считаю, что Управление справлялось с одной из важнейших функций, связанной с информационным обеспечением центра, органов законодательной и исполнительной власти, активизировалась работа по укреплению связи с общественностью. Определенный интерес у населения, центральных и местных средств массовой информации вызвали вручение представителям православной церкви и казачества Алтая списков репрессированных церковнослужителей и казаков; телепередачи о проблемах транспортировки взрывоопасных грузов в Бийске, итогах реализации ряда уголовных дел, пресс-конференция руководящего состава Управления.

Особо хотел бы остановиться на работе по восстановлению справедливости в отношении жертв политических репрессий. Сотрудниками Управления рассмотрены тысячи заявлений, писем и жалоб граждан, совместно с органами прокуратуры и следственным отделением установлены места захоронения граждан, репрессированных в 20—30-е и начале 40-х годов. Пересмотрено более четырех тысяч архивных уголовных дел на 6,5 тысячи человек, осужденных в годы репрессий судебными органами.

— Юрий Васильевич, из ваших слов видно, что коллектив Управления активно участвует в рамках своей компетенции в жизни Алтая. Как строятся взаимоотношения контрразведки с руководящими органами края? Какие проблемы возникают?

— Что касается проблем, то каждый день рождает новые, которые наслаиваются на нерешенные, это в значительной степени снижает эффективность нашей деятельности.

Остановлюсь на некоторых подробнее. Мы обязаны информировать органы государственной власти и управления по наиболее острым проблемам жизнедеятельности края. В текущем году нами такая информация давалась. Спектр ее весьма широк, и нет необходимости его детализировать. Скажу, что мы стремились задействовать все имеющиеся силы и средства, полученные данные подвергали тщательной оценке и анализу, вырабатывали конкретные предложения. Как это получилось — судить не нам.

По многим нашим документам принимались быстрые и решительные действия, однако мы не можем сегодня однозначно сказать, что по всем материалам принимаются исчерпывающие меры. Складывается впечатление, что многие наши документы просто оседают в краевом Совете, администрации края, у представителя Президента. Например, непонятна бездеятельность должностных лиц в решении вопроса о строительстве обводного пути в Бийске, что может привести к человеческим жертвам и нанесению огромного материального ущерба при транспортировке взрывчатых веществ. Разве недостаточно катастроф в Арзамасе и Свердловске?

Еще одна проблема, требующая принятия срочных мер, это упорядочение въезда-выезда в край иностранцев. Сегодня не только администрация и крайсовет, но и контрразведка, к сожалению, не знают, сколько у нас в крае иностранцев, какие вопросы они решают. Имеющиеся положения не соблюдаются, прием иностранцев осуществляют все и вся, им выдается любая информация. Аналогично дело обстоит с выездом за рубеж важных секретоносителей, в том числе в одиночном порядке. В 1992 году за границу выезжало около 20 из них. Целесообразность и эффективность данных поездок зачастую ограничивались расширением кругозора и подписанием ни к чему не обязывающих протоколов о намерениях. И это на фоне неослабевающего интереса спецслужб к таким людям.

Серьезные проблемы имеются и в обеспечении режима секретности, в том числе в администрации края и краевом Совете. Не принимается ощутимых мер по нашей информации о нарушениях хода приватизации, в том числе и должностными лицами. Назрела необходимость организовать более предметную работу координационного совета по борьбе с коррупцией, по взаимодействию правоохранительных органов.

Подводя итоги сказанному, хотел бы отметить, что необходим со стороны краевого Совета народных депутатов и администрации социальный заказ на оперативную проработку конкретного спектра вопросов, касающихся жизни края, для того чтобы наше сотрудничество было плодотворным, целенаправленным и результативным.

— Из сообщений центральных и местных средств массовой информации многие жители края знают, что после печально известных событий августа 1991 года деятельность органов госбезопасности на всех уровнях подвергалась жесткой проверке со стороны комиссии парламента России. Каковы итоги подобной проверки в вашем Управлении? Допускаете ли вы возможность участия ваших сотрудников в антиконституционных выступлениях?

— Такая проверка была и на краевом, и на республиканском уровнях. Действия личного состава Управления и его руководства были признаны полностью соответствующими конституционным нормам.

По второму вопросу могу сказать следующее. Сам Закон «О федеральных органах государственной безопасности» служит надежной гарантией того, что контрразведчики не могут быть использованы для решения политических вопросов силовыми методами в интересах какой-либо партии или группы лиц. Более того, в этом документе в статье 15, пункте 4 черным по белому написано, что: «При получении приказа или указания, явно противоречащего Закону, сотрудник федеральных органов государственной безопасности обязан принять все меры к исполнению Закона». Верховенство Закона в системе Министерства безопасности России на всех уровнях — основной принцип нашей деятельности.

— Юрий Васильевич, в заключение — традиционный вопрос. Каковы планы в новом году?

— Работа Управления подчинена одной цели — реализации задач, поставленных перед нами Законом «О федеральных органах государственной безопасности» и другими нормативными актами Верховного Совета, указами Президента и постановлениями правительства России. Ее мы ведем в тесном взаимодействии с другими правоохранительными органами края, таможней, налоговыми и другими службами, так как очевидно, что только концентрация совместных усилий может дать ощутимые результаты, видные и понятные любому гражданину нашей страны. В этой связи надеемся на взаимопонимание и поддержку со стороны властных и управленческих структур края, городов, районов, а также жителей Алтая.

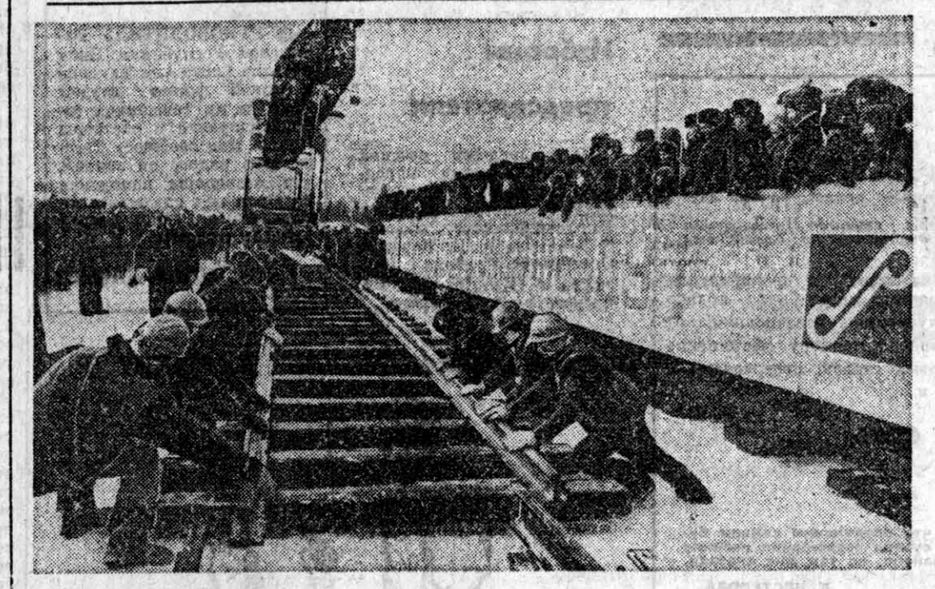

Новая станция

РЕСПУБЛИКА САХА (Якутия). На карте железных дорог России появилась новая станция — Алдан. Сюда дошли рельсы строящейся Амуро-Якутской магистрали (АЯМ). Тогда же прибыл первый поезд с почетными пассажирами. Транспортники немедленно приступили к эксплуатации дороги, и в Якутию уже доставлены сотни тысяч тонн угля, нефтепродуктов, строительных материалов и других грузов.

НА СНИМКЕ: бригада монтеров пути И. Прокопчука из строительно-монтажного поезда № 574 треста «Тындатрансстрой» укладывает «золотое» звено железной дороги на станции Алдан.

Фото В. САЯПИНА. (ИТАР—ТАСС).

Невыдуманные анекдоты

Как-то в дальнем селе я познакомился с дедом Никитой. От него наслышался столько историй из времен коллективизации, что хватило бы, наверное, на целую книгу. Две из них и предлагаю.

«Маловато у нас Карлов-то...»

Не устал еще слушать, а? Ну ладно. Сорганизовался, значит, в нашей деревне колхозик. А председателем избрали вовсе безграмотного мужика. Так-то он головастый был, разбирался, что к чему, и у людей в уважении ходил, ну, а что читать-писать не мог, так ведь в то время и все мы темные были.

Ну ладно. Приходит раз утром председатель в конторку, оторвал старый листок календаря, а на новом, глядь, портрет Карла Маркса, узнал он его, часто тогда печатали. Сообразил, что тот, как есть померший, то дата смерти, стало быть, отмечается. А тут и счетовод пришел. Председатель спрашивает: «Тебе из райкома ничего не сообщали?». Тот отвечает, что нет. «Ну ладно, сами тогда сделаем, что надо, не маленькие. Собирай народ быстро!»

А сколько там собирать-то, всего десятка три и было мужиков да баб, набились в конторку, ждут. Председатель встал и говорит:

— У нас сегодня тяжелый день, умер вождь мирового пролетарьята дорогой товарищ Карла Маркс... И скажу честно, таких, как он, в нашей деревне раз-два и обчелся, смекаете?

Тут кто-то возьми и брякни:

— А кто, к примеру?

Председатель ткнул пальцем в себя, потом в счетовода:

— Ну вот я да бухгалтер... Говорю, маловато у нас Карлов-то!..

«Для одного... трактор заводить не станут»

А это еще про то, как агитировали нас за колхоз. Приехал с городу полномоченный. Такой весь кожаный и при галифе. Собрал всю деревню и как запел, как запел:

— Дорогие вы наши сельские крестьяне. Всю жизнь вы были в кабале, но сейчас перед вами свет открывается. Да знаете ли, какое счастье привалит? Дружной семьей станете жить, все будет общее, питаться станете вместе, и я даже скажу, что и спать можно будет под одним одеялом, теплее и приятнее...

А, надо сказать, был у нас в деревне хитроватый мужичонка Архип. Он тут же вопросик полномоченному:

— Какое же это одеяло надо иметь? И как его затаскивать на людей, ведь, поди, пудов полста потянет?

Но полномоченному тоже пальца в рот не клади, быстро отчеканил:

— Странный вопрос, товарищи. Техника ведь будет. Вы ляжете, а трактор одеяло натянет и спите-отдыхайте на здоровье!

Но Архип опять не унимается:

— А если я по нужде захочу ночью? Кто тогда одеяло сдернет?

Полномоченный покачал головой:

— Что сказать, товарищи, для одного зас...ца трактор, конечно, заводить не станут, экономить надо горючее...

...Дед Никита закончил, посмотрел на меня:

— Ну что смеешься-то, теперь понял, когда за экономию начали бороться?

Записал
Б. РОЖДЕСТВЕНСКИЙ.

Реплика

В плену амбиций

Хотелось бы остановиться на вопросе об ответственности народного депутата. Перед избирателями, перед делом, перед самим собой, наконец. Думается, нередко еще амбиции превалируют над реалиями жизни, а собственное мнение выдается чуть ли не за истину в последней инстанции. А ведь иной читатель считает, что депутат краевого Совета не скажет ничего, кроме истины: «Ох, как народный избранник правду-матку режет!». В принципе оно так и должно быть. Но (увы!) случается, к сожалению, не всегда.

Взять последнюю сессию краевого Совета. На ней рассматривались жизненно важные для Алтая вопросы. Можно по-разному оценивать решения сессии, ее работу. Но одно условие должно соблюдаться — объективность. Мне думается, что этого качества и не хватило автору статьи «В пылу политических страстей» («АП», за 30. 12. 92 г.) К. Емешину.

Лично я не принадлежу ни к какой политической партии, не состою в коммерческих структурах. Но не ответить сам не могу.

Работая в должности председателя постоянного комитета краевого Совета народных депутатов по вопросам экологии и рационального использования природных ресурсов, строго себя и меряю, через которую, по мнению автора, «сам» председатель Совета... построил такую... [illegible] смены... [illegible] Председатель глав[illegible] администрации края? Не в пылу политических страстей и оправданий — мне не в чем пока оправдываться ни перед своими избирателями, ни тем более перед жителями края— пишу эти строки. Просто надо, наконец, назвать вещи своими именами.

Не было на сессии никакой заранее задуманной тактики. И сторонники председателя Совета заклинаний не произносили. А оценка «неудовлетворительно» деятельности администрации все же состоялась — 94 голоса. Это более половины от числа присутствующих, что в рамках действующего Закона РФ «О краевом, областном Совете народных депутатов и краевой, областной администрации». Видимо, излишне пояснять читателям, что «путем тайного голосования добиться отставки главы краевой администрации», как пишет автор статьи, нельзя. Упомянутым образом можно лишь выразить недоверие. Вещи только на первый взгляд одинаковые.

Несколько слов о депутатском клубе. В числе 28 депутатов, образовавших его, был и я. Нас объединило то, что мы считали: КПСС не должна быть надгосударственной структурой; многопартийность в обществе и многоукладность экономики — норма жизни. А верховенство законов, принятых демократическим путем, есть святая святых любого уважающего себя государства. Многое, что мы выражали, стало реальностью.

Времена изменились. И не учитывать это нельзя. Одно дело политические убеждения, другое — конкретная работа по руководству экономикой края, организация его жизнеобеспечения! И здесь политическая оппозиция образца 1992—1993 гг. в лице депутатского клуба, на мой взгляд, трансформировалась в амбициозную оппозицию образца 1992—1993 гг в лице сопредседателей да крайне ограниченного числа депутатов того самого клуба. Объект бесконечных нападок — председатель краевого Совета и его команда.

Конечно, критические замечания в адрес А. А. Сурикова высказывались и на рабочих совещаниях у него в кабинете, и в ходе сессий, заседаний малого Совета. Но нельзя же ставить каждое лыко в строку. Человек никогда не застрахован от ошибок в работе. И возводить их в ранг абсолюта не стоит.

Безусловно, можно и нужно ратовать за различные методы проведения реформ, их поддержку и углубление. То же решение малого Совета по установлению предельных цен, так и не исполненное краевой администрацией, на основные продукты питания на декабрь 1992 года, вероятно, выглядит в иных глазах тормозом и противоядием реформам. Если, конечно, забыть, что расходы, к примеру, только на хлеб семьи из трех человек в месяц составляют треть минимальной оплаты труда. И хотелось бы видеть в критике больше конструктивности и уважительности.

Теперь о том, что судьба депутатов, якобы, была неинтересна большинству сидящих в зале сессии. Но на предыдущей сессии мандатная комиссия крайсовета поднимала вопрос о совмещении депутатских полномочий и должностных обязанностей. Нужны ли были еще дискуссии по этому вопросу?

Я мог бы поспорить и по многим другим позициям автора. Но, думается, достаточно. Право надо жить. Но полемикой дела не поправишь.

Смею утверждать, что большинство депутатов уже приступили к повседневной работе. Давайте поможем им. И всему Алтаю. Делом. Объективным словом.

М. ЛУКЬЯНОВ,
депутат краевого Совета народных депутатов.

От редакции: Один депутат высказал свою точку зрения, другой не согласен и готов спорить. Что ж, совершенно нормальная ситуация, так и должно быть.

Жаль только, что предметом затянувшихся дискуссий зачастую становятся не принципиальные для края вопросы, не поиск решения острых экономических и социальных проблем, а разного рода частности, выяснения отношений, личные амбиции. Такой полемикой, прав М. Лукьянов, дело действительно не поправишь, а вот доверие избирателей потерять легко.

«Березка» в Березовке

Нет, речь идет вовсе не о магазине а о предприятии бытового обслуживания. Когда бытовиков реорганизовали в очередной раз (в который по счету, трудно сказать), то встала привычная проблема: как же обслуживать население сел и поселков. Во многих местах на нее уже махнули рукой, а в Березовке администрация выступила учредителем муниципального предприятия, которое будет заниматься пошивом легкой одежды и коммерцией. Как знать, не придется ли расширять деятельность предприятия. Хотя тут и гадать нечего: придется. Сельская администрация, отлично понимая это, уже предпринимает конкретные шаги. И правильно делает, потому что закрыть, развалить любое дело значительно проще, чем наладить его.

И. МИКУРОВ.
Тюменцевский район.

Теория теорией, а где практика?

Педагогам и учащимся Заринского профессионально-технического училища № 41 впору кричать SOS. Дело в том, что подходит время производственной практики, а Алтайский коксохимический завод и все строительные управления города отказываются предоставлять для будущих специалистов рабочие места, аргументируя это тем, что рабочих рук у них и без того с избытком. В результате ПТУ в недалеком будущем просто-напросто рискует выпустить из своих стен недоучек, которые постигали азы своей профессии только чисто теоретически. Надо думать, какова будет от них отдача на производственной стезе. А ведь рано или поздно они придут на тот же «Кемсокс» и в те же строительные управления.

Н. СМУРЯКОВА.
г. Заринск.

Фирма "Элин" примет
на конкурсной основе
на хорошо оплачиваемую
работу:
- Директора по строительству (Зарплата + премия при сдаче объекта - 200000 руб.)
- Коммерческого директора (Зарплата + 50% от прибыли ком. операций).
Телефон: 22-29-05, 24-65-98.
Адрес: Ленина, 54, Главпочтамт (отдел посылок).

ВНИМАНИЕ! ВЫГОДНОЕ ПРЕДЛОЖЕНИЕ
Акционерное общество "КАЛАШНЫЙ РЯД" предлагает широкий ассортимент видео- и аудиоаппаратуры известной японской фирмы "ОРИОН".
"Орион" - это совершенная техника, новейшая технология, превосходное соотношение цены и качества, оптимальное удобство обслуживания.
Эти удобства обеспечивают бытовой электронике "Орион" ведущее место на рынках Западной Европы.
Гарантийный срок обслуживания аппаратуры - 1 год.
Возможна оптовая и розничная продажа.
Наш адрес: 236000, г.Калининград областной, ул.Коммунальная, 4, А/О "Калашный ряд".
Тел. (0112) 27-22-36. Факс (0112) 27-22-36.

Издательско-полиграфическое предприятие "СИБИРЬ"
предлагает к реализации частным лицам и организациям подарочный альбом "Сто шедевров государственной Третьяковской галереи" и детскую сказку "Карлик Нос" Вильгельма Гауфа.
Расчет любой.
Тел. в Новосибирске 8(3832) 44-68-85. Он же - факс.

О РАБОТЕ КРАЕВОЙ АДМИНИСТРАЦИИ

(Окончание. Начало на 1-й стр.).

лого бизнеса, производящим товары народного потребления и предоставляющим бытовые услуги населению;

— концентрацию основных финансовых ресурсов в аграрном секторе на поддержку перспективных товаропроизводителей вне зависимости от форм собственности, обратив особое внимание на племенные, семеноводческие хозяйства, крупные животноводческие комплексы и птицефабрики, учебные и научно - исследовательские учреждения, производство лекарств на местной сырьевой базе, перерабатывающие предприятия.

В месячный срок рассмотреть с участием главы краевой администрации состояние дел в животноводстве края;

— усиление борьбы с организованной и уголовной преступностью.

4. Краевой администрации, Главному управлению Центрального банка РФ по Алтайскому краю в первом квартале 1993 года принять меры по упрощению механизма осуществления и ускорения расчетов между производителями и потребителями товаров. В порядке законодательной инициативы войти в Верховный Совет Российской Федерации с предложением о нормализации состояния расчетов в народном хозяйстве и установления экономической ответственности банков за задержку средств расчетов.

5. Поручить малому Совету краевого Совета народных депутатов и краевой администрации последовательно проводить работу по укреплению налоговой дисциплины с целью повышения поступлений в бюджет.

6. Войти в Верховный Совет Российской Федерации с законодательной инициативой об изменении налоговой системы в сторону стимулирования и развития производства.

7. Краевой администрации разработать схему управления краем и структуру органов краевой администрации и внести их на утверждение очередной сессии краевого Совета народных депутатов.

8. Комитетам краевого Совета народных депутатов по вопросам экологии и рационального использования природных ресурсов, экономической реформы, собственности и внешнеэкономической деятельности совместно с краевой администрацией в первом полугодии 1993 года завершить работу по подготовке предложений по разграничению собственности на природные ресурсы, о порядке управления и распоряжению ею.

9. Рекомендовать руководству краевого Совета народных депутатов и краевой администрации рассматривать наиболее значимые экономические и социальные вопросы на совместных заседаниях малого Совета краевого Совета народных депутатов и совета администрации.

10. Контроль за выполнением настоящего решения народных депутатов возложить на председателя краевого Совета народных депутатов.

А. А. СУРИКОВ,
председатель краевого Совета народных депутатов.

ПРИМЕЧАНИЕ:
Согласно разъяснениям, данным комитетами Верховного Совета Российской Федерации: по вопросам работы Советов народных депутатов и развитию самоуправления, по законодательству и юридическим отделом Верховного Совета Российской Федерации, решение краевого Совета народных депутатов по отчету о работе краевой администрации принимается большинством голосов от числа присутствующих на сессии Совета депутатов в соответствии с Законом Российской Федерации «О краевом, областном Совете народных депутатов и краевой, областной администрации».

СПИСОК ПОИМЕННОГО ГОЛОСОВАНИЯ ДЕПУТАТОВ

ЗА ОЦЕНКУ «УДОВЛЕТВОРИТЕЛЬНО»

№ окр.	Ф. И. О.	Результат
78	Андрощук А. А.	возд.
196	Антонкин Г. Г.	против
151	Антонов А. А.	против
125	Аргунов А. Д.	против
2	Астанин С. С.	против
179	Афанасьев Г. И.	возд.
146	Афанасьев В. А.	против
225	Бабаков Н. Д.	против
238	Бабунич А. И.	возд.
32	Баварин В. Н.	за
93	Баландин Г. И.	за
39	Баранов С. П.	за
127	Басаргин В. И.	за
249	Бекетов А. П.	против
205	Беккер Г. А.	за
99	Беккер И. Г.	за
4	Бельская Л. И.	за
246	Бессонов В. Н.	против
170	Бессонов Н. Д.	за
224	Бестужев П. И.	против
234	Бивалькевич В. И.	не гол.
19	Бондарев В. Д.	против
184	Бондарчук Н. М.	против
57	Бордюг М. А.	против
109	Брагин В. А.	за
47	Буранова Г. Н.	за
176	Бушмин А. П.	против
96	Валиков Ю. К.	за
160	Величко В. И.	против
148	Вербицкий А. И.	за
156	Веркошанский Е. А.	за
161	Вернигора В. С.	против
112	Виснер А. А.	за
233	Высоцкий В. Я.	возд.
85	Гарбузенко Г. И.	против
182	Гаськов В. Д.	против
177	Гельцер А. К.	против
41	Герасимова Е. А.	за
235	Герман А. А.	возд.
229	Головин В. М.	против
91	Гооге А. А.	за
86	Горячев А. Г.	за
213	Григорьева Н. М.	возд.
61	Гридин В. П.	против
204	Гусаров В. А.	против
25	Давыдов Ю. А.	против
212	Данилов Н. Ф.	за
42	Дорощенков О. П.	возд.
178	Драсков В. Ф.	возд.
230	Евдокимов А. Н.	против
138	Егоров В. С.	возд.
37	Емешин К. Н.	возд.
142	Ермолов Н. С.	против
192	Желябовский А. С.	против
38	Зайцев И. Ф.	за
245	Затлер А. Ф.	возд.
52	Захаров Г. Я.	против
7	Звездкин Е. Г.	за
220	Зеленьков Н. П.	против
193	Золотухин Т. И.	против
240	Зуев А. И.	против
158	Зяблицкая Г. Г.	возд.
29	Иванов В. И.	против
102	Игнатов А. А.	против
216	Игнатовская Л. Я.	возд.
6	Ильин А. Ф.	против
172	Ильин В. И.	против
140	Ильиных Ю. П.	против
200	Ильященко Н. И.	за
58	Калачев В. В.	против
30	Калашников Н. П.	за
155	Карапоткин М. В.	за
44	Каргаполов В. А.	против
154	Кашич Н. Т.	против
237	Киселев Ю. М.	за
180	Клевцов В. Е.	возд.
56	Ковешников А. К.	за
72	Ковтун И. В.	возд.
110	Козловский В. А.	против
5	Колобова А. И.	за
3	Кондрашев В. В.	против
227	Кондыков А. С.	против
108	Кононов В. Г.	за
60	Копылов И. А.	против
11	Копылов В. М.	за
130	Коровин С. В.	против
54	Косихин В. П.	против
139	Костылев А. С.	против
12	Косых Ю. И.	против
214	Котенко А. В.	против
135	Кочнев В. Н.	за
241	Красилов В. М.	за
171	Кудлаев В. В.	за
128	Кудряшов А. А.	против
210	Кузьменко И. И.	против
223	Кулешов А. А.	возд.
10	Лазарев А. Ф.	возд.
186	Ларин Б. В.	против
104	Лисенков Б. И.	против
28	Лукошков В. И.	возд.
232	Лукьянов Л. А.	против
243	Лукьянов М. И.	против
53	Максимов В. А.	против
174	Манучарян Г. М.	против
17	Мариупольский М. Ф.	возд.
50	Марченко И. А.	возд.
167	Марьичев В. В.	против
31	Меркулов В. Н.	против
164	Мерш В. К.	за
159	Мещеряков В. С.	не гол.
137	Мищенко Г. И.	возд.
131	Мороз И. И.	против
226	Мустафинов Т. М.	против
92	Назаров Ю. В.	против
149	Наконечников Н. А.	против
145	Неретин Г. И.	против
114	Нестеров А. Д.	за
55	Новичев А. П.	за
173	Одинцов Н. И.	возд.
198	Опенышев С. П.	против
89	Панкова И. М.	за
199	Панов В. Т.	против
188	Пантелеев В. А.	против
76	Пархоменко В. А.	против
107	Пименов С. П.	за
117	Плешивцева И. Ю.	против
250	Пономаренко В. А.	против
183	Попков А. И.	против
121	Попов Г. В.	не гол.
14	Портягин Е. М.	против
51	Поспелов С. А.	за
190	Потапов В. Е.	против
62	Прибытков Г. И.	против
197	Пуховец А. П.	против
163	Пуховец И. А.	против
94	Разумовская Н. Н.	против
9	Регер В. А.	не гол.
27	Рейнер В. В.	за
1	Савинцев И. Г.	против
83	Садаков Н. Я.	против
236	Самотохин В. М.	против
70	Саприн В. К.	против
73	Сатаев Р. Р.	против
124	Сафронов В. А.	против
43	Сидоров Е. А.	за
79	Сидоров В. В.	против
20	Смирнов А. Н.	за
26	Смирнов Э. Б.	против
165	Соловьев В. Н.	против
201	Суриков А. А.	против
141	Тарасов В. И.	за
132	Тесленко Ю. Н.	за
103	Тибекина В. Н.	за
48	Токарский А. Н.	за
34	Толмачев В. А.	против
65	Трухин С. А.	против
215	Трушин А. И.	против
115	Ушанев А. М.	за
113	Федоров А. Г.	за
84	Фокин М. Г.	против
23	Фоминых В. А.	за
136	Халтурин Г. А.	за
195	Харченко Н. В.	против
242	Хвостов В. С.	против
126	Хмелевский А. З.	против
101	Хомутовский О. А.	возд.
46	Цицилин В. П.	за
95	Черданцев В. А.	возд.
228	Черемнова С. М.	за
222	Чернов Н. А.	против
166	Чертов П. А.	против
16	Шавандина Н. П.	за
45	Шевцов В. П.	против
168	Шефер И. К.	за
231	Шкуркин И. К.	за
59	Штаба В. П.	возд.
129	Щербинин А. В.	против
211	Юринов П. П.	не гол.
111	Якименко Б. М.	за
64	Ямбаев Г. М.	возд.

ЗА ОЦЕНКУ «НЕУДОВЛЕТВОРИТЕЛЬНО»

№ окр.	Ф. И. О.	Результат
78	Андрощук А. А.	возд.
196	Антонкин Г. Г.	за
151	Антонов А. А.	за
125	Аргунов А. Д.	против
2	Астанин С. С.	за
179	Афанасьев Г. И.	возд.
146	Афанасьев В. А.	за
225	Бабаков Н. Д.	за
238	Бабунич А. И.	возд.
32	Баварин В. Н.	против
93	Баландин Г. И.	против
39	Баранов С. П.	против
127	Басаргин В. И.	против
249	Бекетов А. П.	за
205	Беккер Г. А.	против
99	Беккер И. Г.	против
4	Бельская Л. И.	за
246	Бессонов В. Н.	за
170	Бессонов Н. Д.	против
224	Бестужев П. И.	за
234	Бивалькевич В. И.	возд.
19	Бондарев В. Д.	за
184	Бондарчук Н. М.	возд.
57	Бордюг М. А.	за
109	Брагин В. А.	против
47	Буранова Г. Н.	против
176	Бушмин А. П.	за
96	Валиков Ю. К.	против
160	Величко В. И.	за
148	Вербицкий А. И.	против
156	Веркошанский Е. А.	возд.
161	Вернигора В. С.	за
112	Виснер А. А.	против
233	Высоцкий В. Я.	возд.
85	Гарбузенко Г. И.	за
182	Гаськов В. Д.	против
177	Гельцер А. К.	за
41	Герасимова Е. А.	против
235	Герман А. А.	возд.
229	Головин В. М.	за
91	Гооге А. А.	против
86	Горячев А. Г.	против
213	Григорьева Н. М.	возд.
61	Гридин В. П.	за
204	Гусаров В. А.	за
25	Давыдов Ю. А.	за
212	Данилов Н. Ф.	против
42	Дорощенков О. П.	за
178	Драсков В. Ф.	возд.
230	Евдокимов А. Н.	за
138	Егоров В. С.	возд.
37	Емешин К. Н.	против
142	Ермолов Н. С.	за
192	Желябовский А. С.	за
38	Зайцев И. Ф.	против
245	Затлер А. Ф.	возд.
52	Захаров Г. Я.	за
7	Звездкин Е. Г.	против
220	Зеленьков Н. П.	за
193	Золотухин Т. И.	за
240	Зуев А. И.	за
158	Зяблицкая Г. Г.	против
29	Иванов В. И.	за
102	Игнатов А. А.	за
216	Игнатовская Л. Я.	возд.
6	Ильин А. Ф.	за
172	Ильин В. И.	за
140	Ильиных Ю. П.	за
200	Ильященко Н. И.	возд.
24	Какавин А. Б.	против
58	Калачев В. В.	за
30	Калашников Н. П.	против
155	Карапоткин М. В.	против
44	Каргаполов В. А.	возд.
154	Кашич Н. Т.	за
237	Киселев Ю. М.	не гол.
180	Клевцов В. Е.	возд.
56	Ковешников А. К.	против
72	Ковтун И. В.	против
110	Козловский В. А.	за
5	Колобова А. И.	против
3	Кондрашев В. В.	за
227	Кондыков А. С.	за
108	Кононов В. Г.	за
60	Копылов И. А.	за
11	Копылов В. М.	против
130	Коровин С. В.	за
54	Косихин В. П.	возд.
139	Костылев А. С.	за
12	Косых Ю. И.	за
214	Котенко А. В.	за
135	Кочнев В. Н.	против
241	Красилов В. М.	против
171	Кудлаев В. В.	возд.
128	Кудряшов А. А.	за
210	Кузьменко И. И.	за
223	Кулешов А. А.	возд.
10	Лазарев А. Ф.	против
186	Ларин Б. В.	за
104	Лисенков Б. И.	за
28	Лукошков В. И.	за
232	Лукьянов Л. А.	за
243	Лукьянов М. И.	за
53	Максимов В. А.	за
174	Манучарян Г. М.	за
17	Мариупольский М. Ф.	возд.
50	Марченко И. А.	возд.
167	Марьичев В. В.	за
31	Меркулов В. Н.	за
164	Мерш В. К.	против
159	Мещеряков В. С.	не гол.
137	Мищенко Г. И.	возд.
131	Мороз И. И.	за
226	Мустафинов Т. М.	за
92	Назаров Ю. В.	за
149	Наконечников Н. А.	против
145	Неретин Г. И.	за
114	Нестеров А. Д.	против
55	Новичев А. П.	против
173	Одинцов Н. И.	возд.
198	Опенышев С. П.	за
89	Панкова И. М.	против
199	Панов В. Т.	за
188	Пантелеев В. А.	за
76	Пархоменко В. А.	за
107	Пименов С. П.	возд.
117	Плешивцева И. Ю.	против
250	Пономаренко В. А.	за
183	Попков А. И.	за
121	Попов Г. В.	возд.
14	Портягин Е. М.	за
51	Поспелов С. А.	против
190	Потапов В. Е.	за
62	Прибытков Г. И.	за
197	Пуховец А. П.	за
163	Пуховец И. А.	против
94	Разумовская Н. Н.	за
9	Регер В. А.	против
27	Рейнер В. В.	против
1	Савинцев И. Г.	за
83	Садаков Н. Я.	за
236	Самотохин В. М.	за
70	Саприн В. К.	за
73	Сатаев Р. Р.	за
124	Сафронов В. А.	за
43	Сидоров Е. А.	против
79	Сидоров В. В.	за
20	Смирнов А. Н.	против
26	Смирнов Э. Б.	за
165	Соловьев В. Н.	за
201	Суриков А. А.	за
141	Тарасов В. И.	против
132	Тесленко Ю. Н.	за
103	Тибекина В. Н.	против
48	Токарский А. Н.	против
34	Толмачев В. А.	за
65	Трухин С. А.	за
215	Трушин А. И.	за
115	Ушанев А. М.	против
113	Федоров А. Г.	против
84	Фокин М. Г.	за
23	Фоминых В. А.	против
136	Халтурин Г. А.	против
195	Харченко Н. В.	за
242	Хвостов В. С.	за
126	Хмелевский А. З.	против
101	Хомутовский О. А.	против
46	Цицилин В. П.	против
95	Черданцев В. А.	возд.
228	Черемнова С. М.	против
222	Чернов Н. А.	за
166	Чертов П. А.	за
16	Шавандина Н. П.	возд.
45	Шевцов В. П.	за
168	Шефер И. К.	против
231	Шкуркин И. К.	против
59	Штаба В. П.	за
129	Щербинин А. В.	за
211	Юринов П. П.	не гол.
111	Якименко Б. М.	против
64	Ямбаев Г. М.	возд.

ТЕАТРЫ

КРАЕВОЙ ТЕАТР ДРАМЫ. 23 января — «КИН IV» — в 18.30. 24 января — сказка для детей «КОНЕК-ГОРБУНОК» — в 12, «СТЕФАН, ИЛИ ИСКУССТВО ИЗМЕНЫ» — в 18.30.

ТЮЗ. 23 и 24 января — «СНЕЖНАЯ КОРОЛЕВА» — в 11, 14.

КИНО

«МИР». 23 и 24 января — премьера фильма «ЖИЗНЬ ЖЕНЩИНЫ» (о любви и судьбе девушки, попавшей в женскую тюрьму) — в 13.40, 15.30, «ТОТАЛЬНАЯ СЛЕЖКА» — в 10, 11.50, «КАЛИГУЛА» — в 17.30, 20.20. Видеофильм — в 11. 25 января — «ТОТАЛЬНАЯ СЛЕЖКА» — в 11.50, 13.40, 15.30, «КАЛИГУЛА» — в 17.30, 20.20. Видеофильм — в 11.

«РОССИЯ». 23 и 24 января — «ПОТЕРЯННАЯ ИМПЕРИЯ» — в 11, 13, 15, 16, 17, 18, 19, 20, «ПОЛИЦЕЙСКИЙ С ТОГО СВЕТА» — в 10 (льгот.), 12, 14.

«РОДИНА». 23, 24 и 25 января — «МАЛЕНЬКИЙ ГИГАНТ БОЛЬШОГО СЕКСА» — в 10, 12, 14, 16, 18, 20, «ЖАЖДА СТРАСТИ» — в 11, 13, 17, 21, «ИМПЕРИЯ СТРАСТИ» — в 15, 19.

«ЮНОСТЬ». 23, 24 и 25 января — «КРОВЬ СЛЕЗЫ, ЛЮБОВЬ И МЕСТЬ» — в 12. 23 и 24 января — «РОМАН С КАМНЕМ» — в 10, 14, 18, «ПОТЕРЯННАЯ ИМПЕРИЯ» — в 16, 20. 25 января — «НЕ ОТСТУПАТЬ, НЕ СДАВАТЬСЯ» — в 10, 14, «ИМПЕРИЯ СТРАСТИ» — в 16, 18, 20.

«ПЕРВОМАЙСКИЙ». 23, 24 и 25 января — «АМОРАЛЬНЫЕ ИСТОРИИ» (Франция, только для взрослых) — в 10, 12, 14, 16, 18, 20, «ЧЕРНЫЙ ШЕРИФ» (США, боевик) — в 11, 13, 17, 19, 20.40, Стерео-фильм «ФАНТАСТИЧЕСКОЕ ВТОРЖЕНИЕ НА ПЛАНЕТУ ЗЕМЛЯ» — в 15.

«ЧАЙКА». 23 и 24 января — «КРОВАВЫЙ КАМЕНЬ» — в 17, 19. 25 января — «СКАЗКА О ЛЮБВИ» — в 16.30, 19.

«ПИОНЕР». 23 января видеозал: «ИНДЕЕЦ» — в 13, «СМЕРТЕЛЬНОЕ ОРУЖИЕ» — в 15, «КАЛИГУЛА-II» — в 17, 19. 24 и 25 января — «ПРИНЦЕССА ПОДВОДНОГО ЦАРСТВА» — в 11, «ИНДЕЕЦ» — в 14, «КАЛИГУЛА-II» — в 15. Премьера «ЛАМХЭ» (Индия, 2 серии, в гл. роли Шри Деви) — в 17. Большой зал: 23 и 24 января — «НЕПОБЕДИМАЯ НОГА» — в 11, «ЖАЖДА МЕСТИ» — в 14.

«АЛТАЙ». 23 и 24 января — «КИНГ-КОНГ» — в 16.30, 19.

«ЗАРЯ». 23 января — «МЕСТЬ И ЗАКОН» — в 17, 20. 24 января — «МЕСТЬ И ЗАКОН» — в 14, 17, 20. 25 января — в 16, 18, 20.

«ЛУЧ». 23 января — «ДОСТИГАЯ НЕВОЗМОЖНОГО» — в 12, «ГОЛАЯ МИШЕНЬ» — в 14, 16, 18, 20. 24 января — «ГОЛАЯ МИШЕНЬ» — в 16, 18, 20.

«ИСКРА». 23 и 24 января — «СОБАЧЬЕ СЧАСТЬЕ» — в 10, «СЕРДЦА ТРЕХ» — в 14, 18, «ИСКУШЕНИЕ» — в 12, 16, 20. 25 января — «СТАРИК ХОТТАБЫЧ» — в 10, «СЕРДЦА ТРЕХ» — в 12 (льгот.), 14, 16, 18, 20.

ДК АМЗ. 23 и 24 января — «ШЕН ИЗ СОЗВЕЗДИЯ ГОНЧИХ ПСОВ» — в 15, «СУМАСШЕДШИЙ МЕДОВЫЙ МЕСЯЦ» — в 17, 19.

ДК ШИННИКОВ. 23 января — дискотека для подростков — в 18. 23 и 24 января — «СКАЗКА О ЛЮБВИ» — в 15, 17.30, 20.

ДК «ТРАНСМАШ». 23 и 24 января — «БЕЗЫМЯННЫЙ КОРОЛЬ» — в 14, 17. 24 января «ШЕН ИЗ СОЗВЕЗДИЯ ГОНЧИХ ПСОВ» — в 12.

Фирма недвижимости
"АНВАР"
купит любую жилплощадь на территории Алтайского края в удобное для вас время.
Обращаться по адресу: г. Барнаул, пр-т Строителей, 31-67.
Тел. 42-42-88, 22-75-15.

РУССКИЙ ДОМ СЕЛЕНГА РДС

Уважаемые жители Алтая!

Поздравляем!

У Вас появилась уникальная возможность оградить свои сбережения от инфляции.

Все это делает для Вас

РУССКИЙ ДОМ СЕЛЕНГА АКЦИОНЕРНОЕ ОБЩЕСТВО

В РОССИИ УЖЕ РАБОТАЮТ 52 ФИЛИАЛА И БОЛЕЕ 400 ПРЕДСТАВИТЕЛЬСТВ "РДС".

ПРЕДЛАГАЕМЫЙ БАРНАУЛЬСКИМ ФИЛИАЛОМ "РДС" ДОГОВОР ИМУЩЕСТВЕННОГО НАЙМА "ГРАЖДАНСКИЙ СЕЛЕНГ" ДАЕТ ВОЗМОЖНОСТЬ УВЕЛИЧИТЬ ЗА 3 ГОДА ВАШ ВКЛАД В 10-18 РАЗ.

В СЛУЧАЕ РАСТОРЖЕНИЯ ВАМИ ДОГОВОРА ПО ИСТЕЧЕНИИ 1 ГОДА ВАМ НЕМЕДЛЕННО ВОЗВРАЩАЮТСЯ ВЗНОС И ГОДОВАЯ ПРЕМИЯ 40%.

МИНИМАЛЬНЫЙ ВЗНОС - 500 РУБ.

ИНФОРМАЦИЮ ОБ УСЛОВИЯХ И ПОРЯДКЕ ЗАКЛЮЧЕНИЯ ДОГОВОРОВ ВАМ ПРЕДОСТАВЯТ ПО АДРЕСУ:

г.Барнаул, ул.А.Петрова, 146-а.
Тел.: 41-63-63, 41-61-46.

С "РДС" - В НОВУЮ ЖИЗНЬ!

Спорт-досье

КОРОТКО

Российский хоккеист Александр Могильный, выступающий за «Буффало Сейбрз», теперь лидер во всей НХЛ по заброшенным шайбам: 43 раза Александр огорчал своих соперников. Позади уже «суперзвезда» Америки Марио Лемье. Думается, что Александр постарается добиться еще одного успеха — в 50 играх забросить 50 шайб, чего за всю историю лиги добивались такие «мэтры» хоккея, как Морис Ришар, Уэйн Гретцки, Марио Лемье, Бретт Халл.

Всего на одну шайбу отстает от Могильного другой россиянин Павел Буре.

ВОЛЕЙБОЛ. Кубок европейских чемпионов. Женские команды. Первая полуфинальная встреча. «Уралочка» (Екатеринбург) — «Пост Телегес» (Вена, Австрия) — 3:1 (15:11, 12:15, 16:14, 15.7).

Матч состоялся в универсальном спортивном зале ЦСКА (Москва). Ответная игра — 27 января в Вене.

Экс-чемпион мира среди боксеров - профессионалов в тяжелом весе Эвандэр Холифилд планирует вновь вернуться на ринг. Он заявил журналистам: «У меня было достаточно времени поразмышлять, и теперь я хочу, чтобы у меня был еще один шанс стать чемпионом».

Для того, чтобы включить в свои ряды защитника московского спартаковца Андрея Чернышова, немецкий футбольный клуб «Карлсруэ» планирует прибегнуть к весьма необычному «трюку».

Сейчас лимит иностранных легионеров в клубе исчерпан: за команду выступают россияне Сергей Кирьяков и Валерий Шмаров а также хорват Срено Богдан. Руководство «Карлсруэ» предложило последнему расторгнуть профессиональный контракт и перейти в статус любителя.

«Генеральную проверку» защитника сборной России «Карлсруэ» наметил провести в товарищеском матче с московским «Динамо».

«СЕРЕБРО» ДЛЯ НАЧАЛА

На соревнованиях биатлонистов в зачет Кубка мира в итальянском местечке Ридпаум все три старта выиграла Анфиса Резцова из Подмосковья.

После почти годичного перерыва, связанного с тяжелейшей болезнью, вновь на этом этапе Кубка выступал Сергей Тарасов из бийского коллектива физкультуры «Рассвет» производственного объединения «Спецприборматериалы». Российский квартет (С. Чепиков из Екатеринбурга, С. Тарасов, ижевцы А. Кобелев и В. Медведцев) в эстафете 4х7,5 км завоевал «серебро», проиграв победителям - итальянцам всего 21,5 секунды. Обе команды обошлись в стрельбе без штрафа.

«ОСВОИЛ» КОНЕК

На зональном первенстве ЦС ФСО профсоюзов «Россия» по лыжным гонкам в Ангарске рубцовчанин Сергей Мананников, воспитанник коллектива физкультуры «Вымпел», стал победителем на 20-километровой дистанции коньковым ходом.

Подведены итоги творческого конкурса фотокорреспондентов агентства «Фото ИТАР—ТАСС» на 10 лучших снимков года.

НА СНИМКЕ: один из лучших снимков «Футбол». Фото В. ЗУФАРОВА (ИТАР—ТАСС).

ВОСТОЧНЫЙ ГОРОСКОП

Занятый на государственной службе **Козерог** получит повышение или будет представлен к награде. Короткая деловая поездка окажется плодотворной, примерно 27 января вас посетит озарение. Начинающий предприниматель возьмет хороший старт, мир, гармония и взаимопонимание воцарятся в семье. Влюбленные делают друг другу подарки.

Водолеем овладевает стремление начать собственное дело. Кто-то из друзей готов предоставить крупный кредит. Высока вероятность отправиться на работу за рубеж, вас обуревает желание изменить домашний уклад или хотя бы переставить мебель. Готовьтесь принять гостей. В супружеских перепалках наступает относительное затишье.

Наступающая неделя принесет **Рыбам** удачу. Ваш лучший день — 28 января. В этот день вы вправе ожидать приятных известий. Безработный получит интересное предложение трудоустройства. Дамы поражают окружающих энергией и трудоспособностью. Профессиональные спортсмены займут призовые места.

Участие в некоем мероприятии принесет **Овну** славу и известность. Преуспеют больше других работающие в рекламных агентствах. Ваш рекламный ролик будет просто великолепен. Юная дева победит на конкурсе красоты и отправится за рубеж. 29 января ваша тайная сердечная связь может открыться посторонним взорам.

Тельцу 23 января успешно справится с головоломкой на работе. Обстоятельства заставят вас пересмотреть некоторые планы. Помехи и недостаток средств порождают неуверенность в завтрашнем дне. Не принимайте поспешных решений, дела скоро пойдут на поправку. Дома напряженная обстановка, которой, кажется, и конца не будет. Это побуждает вас завести роман на стороне.

Кошелек **Близнецов** совершенно опустошится от множества расходов. Дополнительных затрат потребует и деловая поездка примерно 27 января. Ожидаемые деньги где-то застряли, приходится залезать в долги. Угроза банкротства нависает над бизнесменом. Неприятная правда о новой любви заставит разорвать отношения.

Воздержаться от денежных операций советует **Раку** — капитал будет заблокирован из-за неопределенное время. Деловая поездка окажется прибыльной, завяжете полезные контакты. Можно смело принимать предложение о переходе на другую работу. Недавнее знакомство перерастает в привязанность. 28 января не будьте слишком эмоциональны.

Перемены, происходящие вокруг **Льва**, примерно 28 января могут принести неплохую прибыль. Люди в военной форме получат новые звезды и награды, кого-то назначат на престижную должность в правительственной структуре, рабочие добьются повышения заработной платы. Вы вынуждены что-то скрывать от любимого или любимой. Астролог рекомендует разговор начистоту.

Деве преодолевает производственные трудности и устремляется к успеху. Состоится весьма ответственная беседа с высокопоставленным лицом, вам следует проявить максимум доброжелательности. Оказавшиеся временно не у дел вновь обретут себя на новом рабочем месте. Женщинам уготованы бурные домашние сцены. Примерно 29 января прислушайтесь к самочувствию.

Борьбу с завистниками продолжают **Весы**. Потребуется напряжение всех сил, чтобы удержать свои нынешние позиции: под вас усердно копают. Сторонитесь тех, кто интригует и устраивает «дворцовые перевороты». Семейные отношения омрачены взаимным непониманием. Не старайтесь настоять на своем, ибо лишь усугубите напряженную обстановку. 29-го возможно некоторое просветление.

Скорпион — врач, юрист или архитектор — обзаведется престижной клиентурой. Планеты вам благоволят. Представители молодого поколения берут уверенный жизненный старт. 30 января состоится волнующая встреча. Если имя лица иного пола начинается на Б или С, это может быть знамением судьбы. Молодая дама рискует потерять голову.

На работе у **Стрельца** появляется сильный конкурент. Планеты к нему более благосклонны, чем к вам. Вас может спасти только самозабвенная работа до седьмого пота. Женщинам предписан максимум осторожности при покупках: — недобросовестный продавец попытается обмануть вас. Семейные обстоятельства благоприятны, если не требуете от «другой половины» слишком многого.

ФИРМА «АУДИТ-СЕРВИС» проводит 27—28 января 1993 г. практические занятия по новому плану счетов и налогообложению.
Тел. 42-63-66.

ОРГАНИЗАЦИЯ реализует бытовые масляные обогреватели с регулятором температуры мощностью 750 Вт. Форма оплаты любая.
Обращаться по телефонам: г. Барнаул — 76-44-08, г. Новоалтайск — 2-12-78.

Барнаульское представительство НПП «СИБАГРОПРИБОР» окажет помощь в поставке хозяйствам края анализаторов качества молока «Лактан 1—4».
Тел. 77-02-15.

Низкий поклон родным, друзьям, близким, всем, кто принял участие в организации похорон и разделил с нами горечь утраты нашего дорогого мужа, отца и дедушки Новикова Геннадия Ивановича.

Семья Новиковых.

ПОГОДА

Сегодня днем в крае и Барнауле облачная с прояснениями погода без осадков. Ветер юго-западный, умеренный. Температура днем минус 7—12, местами — до минус 17.

24 января характер погоды существенно не изменится.

25 января днем ожидается снег. Ветер усилится, местами пройдут метели. Температура повысится на 4—5 градусов.

ДОКТОРА И ПАЦИЕНТЫ

Врач — больному:

— Друг мой, вас нужно оперировать.

— Оперировать?! Никогда! Лучше умереть!

— Одно другому не мешает...

* * *

К психиатру является пациент:

— Я страдаю раздвоением личности, — жалуется он.

— Мне кажется, что я — не я, а что нас двое.

— Ничего не понимаю, — говорит доктор. — Повторите еще раз. Только сделайте милость — не говорите оба сразу.

* * *

Жена:

— Доктор, вы только что осмотрели моего мужа. Есть какая-нибудь надежда?

Врач:

— Смотря на что вы надеетесь, мадам.

Из собрания
А. КУЛАКОВА.

Мини-басни

Руководитель

Руководил — рукой водил,
Под неугодных яму рыл...
В нее же сам и угодил.

Довели...

«Процесс пошел...»
Раздрай пришел.
И весь рабочий класс страны
Падел последние штаны.

А. ДЕНИСОВ.

Юмореска

КТО ЕСТЬ КТО?

Помню, в доперестроечное время, в письменных заявлениях обращались к начальству проще простого. Писали: «тов.» или просто маленькое «т.». То и другое означало «товарищу». Дальше все шло, как по маслу. А нынче начал писать и на первой же строчке забуксовал. Как обратиться? Доперестроечное «тов.» не годится. Ну, какой мне начальник товарищ? Господину? А вдруг он не господской партии? Обидится. Гражданину? Опять не то. Теперь в России гражданина редко встретишь: все больше предприниматели. Подумал я, подумал и выбрал одинаково относящееся к господину и гражданину — «г-ну». Себя, конечно, по привычному давнему порядку не титуловал никак. Подаю для визирования. А начальник как глянет на меня, да как рявкнет:

— Это что еще за «г-ну»? Какие ты буквы специально пропустил и какое количество?!

— Насчет количества, — говорю, — я, как древний грек, дальше трех считать не научился. А насчет «какие» — выбирайте сами.

Тут уж он в запал:

— Ишь ты! Черточку воткнул! Уж лучше бы три точки! Тогда хоть что-то выбирать можно было! А вместо твоей черточки больше двух букв, как ни старайся, не втиснешь!

— Это, — говорю, — смотря как сам себя уважаешь.

— Ты не умничай, а переписывай набело и ладом!

Прихлопнул мое заявление на стол и убежал. А как написать - обратиться, не сказал.

Я опять давай гадать: «гр...», «г-н». Потом взял чистый лист бумаги и одним махом накатал: «г-ну такому-то от г-на такого-то». Так сказать, чтобы не прискребался, на равных. А там пусть разбирается: кто есть кто?

Г. ЖИРОВ, г.н.

Конкурс карикатур

Рис. А. КЛИМАНА

ТИТ СКАЗАЛ

На заседании бизнес-клуба Тита решили «подловить»:

— А правда, что учение Маркса всесильно потому, что оно верно?

— Дело не в силе, а в правде, — «выкручивался» Тит. — Ведь закон о прибавочной стоимости Маркс не отменял...

— Нельзя ли попроще?

— Можно: с миру по нитке — одетому рубаха.

* * *

На птицефабрике Тита спросили:

— Почему вы считаете, что петух — не современная птица?

— А где вы видели, чтобы петух под себя греб? — ответил Тит.

Частушки-ФСУшки

Вы слыхали ли когда-то
Или видели когда:
Вместо слов у депутата
Изо рта течет вода?
Ой, беда, ой, беда,
С неба падает вода.
Станет поле заливать —
Будет нечего жевать.

М. ПОГОДИНА.

ЦИТАТА ДНЯ

НЕ ВО ВСЯКОЙ ИГРЕ ТУЗЫ ВЫИГРЫВАЮТ!

Козьма ПРУТКОВ.

Новая рубрика

НАШ ТЕЛЕГИД СОВЕТУЕТ

Вы получили телепрограмму.. На чем остановиться, что выбрать? В этом, надеемся, вам поможет наша новая рубрика. Итак...

На следующей неделе можно снова вернуться... в новогоднюю ночь. Для тех, кто тогда уснул, канал «Останкино» повторяет полностью новогоднюю программу с участием известных юмористов и звезд эстрады. Это будет в воскресенье, 31 января, в 19.45 по первому каналу.

25 января Владимиру Высоцкому исполнилось бы 55 лет. В связи с этим канал «Останкино» выдает в эфир фильм «Страсти по Владимиру», в основе которого — пьеса - концерт Высоцкого в НИИ. Фильм будет показан в понедельник, 25 января, в 21.10.

А Российское телевидение предлагает программу, куда вошли отрывки из лучших фильмов, где снимался Высоцкий. Вы услышите также в его исполнении фрагменты из детского альбома «Алиса в стране чудес», куда вошло 27 его песен. За выпуск этой пластинки редактора трижды увольняли с работы — в этих сказках власти усматривали крамолу. **(Понедельник, вторая программа, 22.05).**

Что еще вас ждет на следующей неделе? Самые обычные чудеса. В понедельник будет встреча с йогом Тамагамой, а в пятницу — с автором астромузыки Евгением Цветковым.

Голубой экран канала «Останкино» подарит вам во вторник премьеру — фильм «Высшая истина бомбиста Алексея» по повести «Тьма» Леонида Андреева.

А в пятницу начнется новый французский телесериал «Китаец» — об агенте Интерпола. Время передач смотрите в программе.

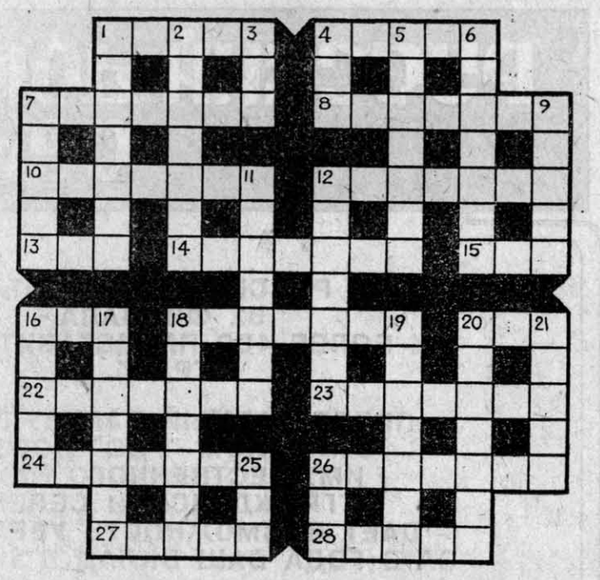

ПО ГОРИЗОНТАЛИ: 1. Спортивная командная игра, названная в честь английского города 4. Расплавленная масса, образующаяся в глубинах земли 7. Небольшое предприятие для выпечки хлеба. 8. Норвежский писатель, автор романа «Усталые люди». 10. Горная система в Европе. 12. Человек, выполняющий подводные работы. 13 Вулкан на Филиппинах 14. Музыкальное «ассорти» из известных мотивов. 15 Южносибирское название озера. 16. Огородное растение. 18. Устройство, служащее для отпуска бензина из центрального резервуара. 20. Передача мяча друг другу игроками спортивной команды. 22. Звезда в созвездии Скорпиона 23. Соответствие биржевого (рыночного) курса ценных бумаг или валюты их номиналу. 24. Взрывчатое вещество. 26 Самый прочный и жаростойкий среди благородных металлов. 27. Денежная сумма, выдаваемая в счет предстоящих платежей. 28. Всемирно известный художественный музей в Мадриде.

ПО ВЕРТИКАЛИ: 1. Английский экономист 18—19 веков. 2. Небольшой кулик. 3. Река в Западной Сибири, правый приток Оби 4. Чародей, волшебник 5. Русская народная спортивная игра. 6. Бабочка семейства парусников. 7. Портфель без ручек для ношения бумаг. 9. Город в Узбекистане. 11. Побудительная причина 12. Терраса вдоль стены. 16 Вьющаяся часть винограда. 17 Дорожная сума. 18. Сушеный мелкий виноград без семян. 19. Домашнее южноамериканское животное с ценной шерстью. 20. Клавишный музыкальный инструмент. 21. «И прячется в саду малиновая... Под тенью сладостной зеленого листка» (М. Лермонтов) 25. Роман Л. Леонова «Русский...». 26. Обиходное название священника в России.

Составил В. ВОРОБЬЕВ
г. Барнаул

ОТВЕТЫ НА КРОССВОРД,
опубликованный в № 8—9 за 16. 01. 93 г.

ПО ГОРИЗОНТАЛИ: 5. Абрамова. 6. Брамсель. 9. Валентность. 12. Гагарин. 13. Давыдов. 14. Ерпен. 17. Жалоба. 18. Эскадж. 19. Имелин. 20. Карета. 26. Ладан. 28. Министр. 29. Нечисть. 30. Окаготатель. 31. Пластика. 32. Резервет.

ПО ВЕРТИКАЛИ. 1. Абиссаль 2. Ботаник 3. Вайтнау. 4. Глушково. 7. «Днипро». 8. Енисей. 10. Жандармерия. 11. Зыгмантович. 15. Иблис. 16. Копал. 21. Луисвилл. 22. Махаон. 23. Нарвал. 24. Ортоклаз. 25. Птичник. 27. Реализм.

АЛТАЙ ИНФОРМ ПРЕСС

Наш адрес: ул. Короленко, 105, 5 этаж, каб. 501, тел. 23-34-78

ФИРМА "УРАЛ-ТРАНЗИТ"
предлагает:
бумагу писчую для машинописных работ, ксероксов, лазерных принтеров;
деловые письма на бумаге от "Урал-транзита" - сертификат успеха вашего бизнеса.
Тел.: 52-86-72, 42-05-30.

"МЕТАЛЛ!
ОН ЕСТЬ У НАС - ОН ЕСТЬ ДЛЯ ВАС!
ФИРМА "ФЕРРУМ"
(единственный в крае представитель металлургических комбинатов РОССИИ)
предлагает все виды металлопродукции:
- ПРОКАТ СОРТОВОЙ И ФАСОННЫЙ;
- ЛИСТОВОЙ ПРОКАТ;
- ПРОКАТ ХОЛОДНОКАТАНЫЙ (в листах и рулонах);
- ЖЕСТЬ ХОЛОДНОКАТАНУЮ;
- ЛЕНТУ ХОЛОДНОКАТАНУЮ;
- ПРОФИЛИ ХОЛОДНОГНУТЫЕ;
- ЛИСТОВЫЕ ПРОФИЛИ;
- ТРУБЫ СТАЛЬНЫЕ, ВОДОГАЗОПРОВОДНЫЕ, ЭЛЕКТРОСВАРНЫЕ (цельнотянутые любых диаметров).
Мы выполним ваши заказы на 1993 год.
Наш адрес: г. Новоалтайск, ул. Анатолия, 19.
Тел.: 2-62-40, 2-04-53.

Предприятие реализует:
1. Настольный пельменный автомат П 6-НП2-А.
2. Оборудование для миниколбасных цехов.
3. Агрегат "Макиз" для приготовления спагетти.
4. Пилораму Р-63-5Б.
5. Продукты питания производства Греции:
- лимонный концентрированный сок;
- натуральные фруктовые сиропы - апельсиновый и лимонный.
6. Вкусоароматические добавки для пищевой промышленности.
7. Белково-витаминно-минерально-кормовые добавки для сельскохозяйственных животных, птиц, пушных верей.
Заключает договоры на поставку кожаной обуви производства Италии и Греции.
Производит ремонт бытовых холодильников всех марок.
Изготавливает гаражи, торговые киоски, гаражные ворота и продает.
Тел. в Барнауле 44-87-52.

ПЭЦ
Ассоциация НЭПП и АО "БАЙТ" предлагают
КАЛЬКУЛЯТОРЫ:
CITIZEN SDC 814
CITIZEN CT 500
CITIZEN SDC 888
CITIZEN SLP12
AURORA DB 468
AURORA DB 465
ТЕЛЕФОНЫ:
PANASONIC KX-T2315
ЧАСЫ ОФИСНЫЕ
CITIZEN
МАШИНКИ ДЛЯ ПОДСЧЕТА ДЕНЕЖНЫХ КУПЮР
LEGEN
УСТРОЙСТВО ОХРАННОЙ СИГНАЛИЗАЦИИ:
для офисов;
для автомобилей;
БАЙТ
Кроме того реализуем:
компьютеры различных модификаций;
ксероксы CANON FC-2;
(тонер NP 1215; Риббон-картридж; картридж).
ТЕСТЕР ВАЛЮТЫ CASHCAN-1800.
Форма оплаты любая.
Поставка осуществляется немедленно после поступления денег на расчетный счет 606101 в Новоалтайском отделении АКПБ, МФО 101794.
Товар реализуется со складов Барнаула, Новоалтайска, Заринска.
Адреса и телефоны:
656031, г. Барнаул, ул. Молодежная, 68-а.
(8-385-2) 24-47-80.
658040, г. Новоалтайск, ул. Вагоностроительная, 5.
(8-385-32) 2-82-64, 2-30-54.
г. Заринск, (8-295) 4-18-02.

ХОТИТЕ СТАТЬ МОЛОЖЕ, КРАСИВЕЕ И ВОССТАНОВИТЬ СВОЕ ЗДОРОВЬЕ?
Впервые предлагаем вам методику нехирургического омоложения и очищения организма в сочетании с восстановительной косметикой.
Консультации по адресу: г. Барнаул, ул. Интернациональная, 62, пол. N 1, каб. 51 (с 15 до 17), кроме выходных.
Тел. 29-62-66.

ВЫХОД-2
АКЦИОНЕРНОЕ ОБЩЕСТВО "ВЫХОД-2"
заканчивает подписку на 1993 г. на журналы "Бурда-моден" и "Верена". Имеются в продаже выпуски журналов "Бурда-моден" и "Верена" с 8 по 12 номера.
Реализуем оптом и в розницу:
- стиральные машины "Арман";
- конфорки к электроплитам диаметром 15 и 18 см;
- клавишные музыкальные инструменты;
- усилительные установки типа ТОМ 1601, 1602.
Представляет интересы фирмы "AMEREX" в Алтайском крае по реализации:
- оборудования и технологических линий по переработке сельхозпродукции;
- оборудования для кафе и ресторанов;
- оборудования для производства стройматериалов и лесопереработки.
Обращаться: г. Барнаул, ул. Союза Республик, 46.
Тел. 22-14-56.

СПОРТИВНО-ТЕХНИЧЕСКИЙ КЛУБ ДОСААФ БМК
проводит набор на курсы без отрыва от производства:
СЕКРЕТАРЕЙ-МАШИНИСТОК, ВОДИТЕЛЕЙ ТРАНСПОРТНЫХ СРЕДСТВ КАТЕГОРИЙ "А", "В", "В-С", "Е" и с "В" на "С".
Обращаться: ул. Сизова, 10-а.
Тел. 25-19-77.

Алтайский филиал Российского заочного финансово-экономического института
продолжает прием студентов из числа лиц, окончивших вуз любого профиля, включая военный, для получения второго высшего образования на платной основе по специальностям:
- экономика и управление производством (менеджмент);
- финансы и кредит (специализация "Налоги и налогообложение");
- бухгалтерский учет, контроль и анализ хозяйственной деятельности (специализации: "Учет, контроль и анализ хозяйственной деятельности", "Аудит").
Срок обучения - 2 года 3 мес.
Зачисление студентов на учебу проводится без вступительных экзаменов. Заявления принимаются до 15 февраля 1993 г.
Начало занятий - 1 апреля 1993 г.
Справки по тел.: 25-89-39, 25-41-94, 25-10-78 (с 15 часов).

Фирма "СИБМА"
Реализуем автокраны "Ивановец" модели КС-3574 грузоподъемностью 14 тонн на базе "Урала" (дизельного) и "СуперМАЗа".
656099, г. Барнаул, пр. Ленина, 49.
Тел. (3852) 24-96-65, 25-37-07, факс 24-39-24

АВТОМОБИЛЬНОЕ ПРОФЕССИОНАЛЬНО-ТЕХНИЧЕСКОЕ УЧИЛИЩЕ N II
Производит круглогодовой прием учащихся по подготовке водителей автомобилей - профессионалов категории "В-С" (грузовые и легковые автомобили).
Принимаются лица не моложе 17 лет 8 месяцев, образование 10-11 классов, годные к работе водителем по заключению медицинской комиссии.
Лицам, получающим специальность впервые, обучение бесплатное, выплачивается стипендия - 1630 рублей в месяц.
Также принимаются лица по направлениям за счет предприятий, колхозов, совхозов и частных лиц - за свой счет.
На переподготовку водителей автомобиля категории "В-С" на категорию "Д" - автобусы.
Принимаются водители-профессионалы не моложе 21 года со стажем работы не менее одного года.
ОБРАЩАТЬСЯ:
656049, г. Барнаул, ул. Чкалова, 230.
Тел. 25-44-43.
Проезд трамваем N 5 - остановка "В. Чкалова".

ДОМ
АГЕНТСТВО НЕДВИЖИМОСТИ
МЫ ПОМОЖЕМ ВАМ:
Продать, купить, обменять на другую собственность, застраховать, заложить квартиру, дом и другую недвижимость.
Оформим документы на приватизацию жилья.
Проконсультируем по любому жилищному вопросу.
БАРНАУЛ, ПРОСПЕКТ КОМСОМОЛЬСКИЙ, 118.
ТЕЛЕФОНЫ: 22-43-37, 24-08-90, 24-08-83.
Двери нашего „Дома" всегда открыты для Вас!

ПРОДАЕТСЯ:
3-комн. кв. по ул. Сиреневой (9 этаж).
2-комн. кв. по Павловскому тракту (7 этаж).
2-комн. кв. на Новом рынке (старой планировки, 1 этаж, телефон).
2-комн. кв. по ул. 50 лет СССР (7 этаж).
2-комн. кв. по ул. Энтузиастов (5 этаж).
2-комн. кв. по Павловскому тракту (7 этаж).
2-комн. кв. по ул. Пролетарской (1 этаж, старой планировки).
1-комн. кв. по ул. Н. Островского (8 этаж).
1-комн. кв. по ул. Папанинцев (3 этаж, телефон).
1-комн. кв. по пр. Ленина (5 этаж, около Нового рынка).
1-комн. кв. по ул. Интернациональной (2 этаж, телефон).
1-комн. кв. по ул. П. Сухова (3 этаж).
1-комн. кв. по ул. Юрина (6 этаж).
Благоустроенная комната с отдельным входом по ул. 9 мая (1 этаж, старой планировки).
ПО УКАЗАННЫМ ВЫШЕ ОБЪЯВЛЕНИЯМ ЗВОНИТЬ ПО ТЕЛ. 24-08-90 (до 18).
МЕНЯЮ 1-комн. кв. по ул. Энтузиастов (6 этаж, телефон) на новый автомобиль «Жигули». Тел. 24-08-63 (до 18).
СНИМУ в аренду квартиру. Оплата вперед. Тел. 22-43-37 (до 18).
КУПЛЮ кооперативный гараж в р-не пл. Октября, к/т «Россия» за наличные. Тел. 24-08-63 (до 18).
КУПЛЮ 1-комн. кв. за наличные. Тел. 24-71-53 (с 18).
КУПЛЮ дом или коттедж с центральным отоплением за наличные. Тел. 22-43-37 (до 18).
СНИМУ квартиру или куплю за наличный расчет. Тел. 24-64-54 (с 18).
КУПЛЮ 2-комн. кв. за наличные. Тел. 22-28-86 (с 18).
КУПЛЮ 3-комн. кв. за наличные Тел. 25-79-09 (с 18).
МЕНЯЮ 1-комн. кв. по ул. Молодежной на 2-комн. по ул. Северо-Западной с хорошей доплатой. Тел. 24-64-54 (с 18).

АЛТАЙСКАЯ ПРАВДА
КРАЕВАЯ МАССОВАЯ ГАЗЕТА
Главный редактор Ю. А. МАЙОРОВ.
Редакционная коллегия:
А. С. АСТАПОВ, В. Г. ГРОХОТОВ (директор государственного издательско-полиграфического предприятия «Алтай»), Л. Н. ИЗВЕКОВА, М. И. ОРЛОВ (первый зам. главного редактора), В. А. СИНОЛИЦ (ответственный секретарь), Г. П. СОКОЛОВА, Е. В. СКРИПИН, В. С. УСТИНОВ, О. Н. ШЕВЧУК, А. А ХАРЫБИН (зам. главного редактора).
Коммерческий директор А. Ф. ЧУХРАЙ.

УЧРЕДИТЕЛИ: КРАЕВОЙ СОВЕТ НАРОДНЫХ ДЕПУТАТОВ И ТРУДОВОЙ КОЛЛЕКТИВ РЕДАКЦИИ

РЕГИСТРАЦИОННОЕ СВИДЕТЕЛЬСТВО № 41.

АДРЕС РЕДАКЦИИ:
656099, г. Барнаул, ул. Короленко, 105.
Телефон для справок по редакции: 23-33-69.
Телефон по рекламе: 23-34-78.
Наш расчетный счет 001609402 в Октябрьском отделении Алтайкредитпромбанка МФО 101716, код 87/2 Счет РКЦ 700161203. Валютный счет № 001070202 в Алтайкредитпромбанке.

Редакция может публиковать статьи в порядке обсуждения, не разделяя точку зрения автора.
За содержание рекламных материалов ответственность несут рекламодатели.
Авторы опубликованных материалов несут полную ответственность за точность приведенных фактов, цитат, экономико - статистических данных, собственных имен, географических названий и прочих сведений.
Письма, рукописи, фотоснимки рисунки не рецензируются и не возвращаются.
Газета набрана и отпечатана в государственном издательско-полиграфическом предприятии «Алтай».

НАД ВЫПУСКОМ ГАЗЕТЫ РАБОТАЛИ: ответственный дежурный Т. ИЛЬИНА, зам. ответсекретаря Н. СЕРИКОВ, резиновый корректор Н. И. ПЕТРОВА, выпускающая В. Б. МАЛЫШЕВА, метранпажи Н. П. КАТОРГИНА Л. Г. КРАСИЛЬНИКОВА, линотипистыи В. Н. ОЛЕШКО Л. С. ШАТАЛОВА, Л. П. ОСИПОВА Н. В. БОБЫЛЕВА, печатники — смена мастера В. ПЛЕХОВА.
Начальники цехов: наборного — В. М. ЕРОХИНА, печатного — А. С. ПРОХОРОВ
Выход по графику — 17.00.
Сдано в печать — в 17.00.
Индекс 50300. Заказ 117.
ТИРАЖ 221 тыс. экз.

ТЕЛЕФОНЫ СОБСТВЕННЫХ КОРРЕСПОНДЕНТОВ «АЛТАЙСКОЙ ПРАВДЫ»:
в ПОСПЕЛИХЕ — Ю. С. Савельев — (8-256) 22-2-92;
в РУБЦОВСКЕ — Г. Г. Русанов — (8-257) 3-14-91;
в КУЛУНДЕ — Н. И. Гуртенко — (8-260) 22-4-63;
в КАМНЕ-НА-ОБИ — И. Н. Микуров — (8-214) 2-17-58;
в СМОЛЕНСКОМ — А. А. Гомзяков — (8-236) 21-1-06;
в АЛЕЙСКЕ — А. А. Шипулин — (8-253) 22-6-42;
в ЗАРИНСКЕ — Н. А. Смурякова — (8-295) 4-14-53;
в ТАЛЬМЕНКЕ — Б. К. Рождественский — (8-291) 2-25-08.

Газета выходит во вторник, среду, четверг, субботу (сдвоенный номер).