ПРОЛЕТАРИИ ВСЕХ СТРАН, СОЕДИНЯЙТЕСЬ!

АЛТАЙСКАЯ ПРАВДА

Орган Алтайского краевого комитета КПСС и краевого Совета народных депутатов

№ 263 (20305) • СРЕДА, 16 НОЯБРЯ 1988 ГОДА • Газета выходит с 12 августа 1917 года • Цена 3 коп.

СОЦИАЛЬНОМУ РАЗВИТИЮ НА СЕЛЕ — УСКОРЕНИЕ

ОРЕЛ, 14 ноября. (ТАСС). Сегодня здесь открылось совещание, на котором в течение двух дней будут обсуждаться актуальные вопросы нынешнего этапа перестройки и прежде всего партийно-политического обеспечения выполнения решений XIX Всесоюзной партконференции об улучшении продовольственного снабжения населения. Участники встречи ознакомятся с опытом внедрения в Орловской области новых производственно-экономических отношений и ускорения социального развития на селе.

В совещании принимают участие товарищи Горбачев М. С., Воротников В. И., Зайков Л. Н., Лигачев Е. К., Никонов В. П., Власов А. В., Разумовский Г. П., Соловьев Ю. Ф., первые секретари ЦК компартий союзных республик, крайкомов и обкомов партии, первый заместитель Председателя Совета Министров СССР В. С. Мураховский, заместители Председателя Совета Министров СССР Ю. П. Баталин, Л. А. Воронин, руководители ряда министерств и ведомств, центральных органов средств массовой информации.

В первой половине дня в конференц-зале обкома КПСС участники встречи познакомились с работой партийной организации Орловской области по социальному переустройству села, осуществлению экономической реформы в агропромышленном комплексе.

Совещание открыл Генеральный секретарь ЦК КПСС, Председатель Президиума Верховного Совета СССР **М. С. Горбачев.** Он сказал:

Приветствую вас, товарищи, на орловской земле. Открывая эту встречу, хотел бы пояснить, почему мы собрались здесь, в Орле. По сути дела это уникальная и в определенной степени беспрецедентная встреча, хотя такие встречи проводились в Москве и других местах. Прежде всего мы проводим эту встречу в рамках практической работы партии и трудящихся по реализации политических установок XIX партийной конференции. Мы предполагаем обсудить здесь задачи текущего момента, практические вопросы решения продовольственного снабжения страны.

Мы идем к февральскому Пленуму Центрального Комитета партии, на котором имеем в виду определить задачи современной аграрной политики КПСС. Мы держим сейчас совет по этим вопросам с учеными, специалистами, с представителями трудовых коллективов. Недавно эти вопросы мы рассматривали в Центральном Комитете партии под углом зрения участия отраслей народного хозяйства страны в решении задач, стоящих перед агропромышленным комплексом, да и перед всей страной по решению этого важнейшего вопроса внутренней политики. Нам следует провести эту встречу так, чтобы она обогатила нас предложениями, соображениями, выводами относительно того, какой должна быть аграрная политика КПСС на этом важном этапе развития нашей страны. Мы должны учитывать реальности самого аграрного сектора, положение дел с продовольствием в стране.

На этой встрече мы должны учесть реальный опыт, научные достижения в этой сфере экономики. Думаю, только опираясь на реальности, на знание этих процессов, на правильную их оценку, мы сможем выйти на февральский Пленум с продуманной, с научно обоснованной реалистической политикой. Нам не нужны просто слова на эту тему, слов, кстати, сказано немало за последние годы на этот счет, в том числе уже за годы перестройки. Сейчас нам ясно, что мы не можем двигаться успешно вперед, не решив эту задачу. Но важно на этом совещании обеспечить такой обмен мнениями, который обогатил бы нас.

В этой встрече есть и деловая цель. Мы рассчитываем здесь в преддверии большой работы в зимние месяцы в республиках, краях и областях определить пути перехода нашего главного сектора — колхозов, совхозов, тружеников села — на новые формы хозяйствования. Определить все то, что вкладывается в такое понятие, как коренная перестройка экономических отношений на селе. Поэтому наша встреча должна иметь в виду и эту работу, которая носит неотложный характер.

Для нас это важно, товарищи, потому что, с одной стороны, мы уже вышли на определенные рубежи развертывающегося процесса. И чувствуем себя уверенно. Но, с другой стороны, у всех нас есть ощущение, что дело идет медленно. Поэтому, я думаю, без веского слова партии, без огромной идеологической, разъяснительной, организаторской работы, работы с кадрами, трудящимися дело это будет буксовать. Одновременно нам надо посоветоваться, как мы будем дальше строить нашу практическую работу по переводу сельскохозяйственного производства на новые технологии.

Естественно, у вас может возникнуть вопрос: все эти проблемы можно было обсудить и в Москве. Туда и добраться легче, и, может быть, даже условия для совещания более благоприятные. Уж что-что, а Москва совещания научилась проводить, в этом у нее, так сказать, большой опыт. **(Оживление в зале).** Здесь я подхожу к другой, не менее важной стороне дела — непосредственно к улучшению продовольственного снабжения в стране и роли в этом партийных организаций республик, краев, областей.

Конечно, очень важно иметь прогрессивную аграрную политику. Важно, чтобы эта политика подкреплялась из центра, по линии отраслей народного хозяйства, науки. Это все правильно. Этим, собственно, мы сейчас в центре и заняты и решаем вопрос за вопросом с учетом жизненной необходимости перестройки аграрного сектора.

И все-таки природа сельского хозяйства — этой уникальной специфической отрасли нашей экономики — такова, что результаты работы в решающей мере зависят от деятельности местных органов и деятельности сельских тружеников колхозов и совхозов, тех, кто трудится на фермах, на земле. Руководить и решать практические задачи аграрного сектора можно только с учетом всего своеобразия, с учетом всех особенностей каждого региона.

Поэтому еще раз хочу сказать: что бы мы ни делали в верхних эшелонах, это не даст отдачи, если не будет коренной перестройки работы на местах — в колхозе, совхозе, личных и других подсобных хозяйствах. И, разумеется, позиция местных партийных, советских, хозяйственных органов, их отношение к этому важному делу.

С этой точки зрения должен отметить, что на Орловщине в последние два-три года происходят довольно крупные перемены. Это подтверждает мою мысль о том, что очень многое зависит от инициативы, самостоятельности местных органов.

Двадцать лет эта область топталась на месте. На один миллиард 100 миллионов рублей валовой продукции было произведено в восьмой пятилетке и столько же в одиннадцатой. Двадцать лет шли фонды, капвложения, удобрения, техника и тому подобное. И эти годы с продукцией все оставалось без изменений. И вот теперь за 2—3 года происходят такие позитивные изменения, что заставляют задуматься: в чем же дело? Это первое.

Второе. Эту область мы специально выбрали. Можно было поехать на Кубань, где даже в самый плохой год есть что показать. Там возможности огромные. Можно в другие области поехать, и сегодня там, может быть, даже больше опыта. Вернее, лучше положение. И села, и дороги — все лучше. Но мы все-таки сюда приехали. Потому что двадцать лет здесь топтались на месте, а к тому же следует помнить, что эта область была основательно порушена войной. Здесь такие сражения были, что потребовались огромнейшие усилия, чтобы возродить этот край к жизни. До сих пор население в Орловской области меньше довоенного. С учетом всего этого здесь идут положительные изменения. А ведь мы тут, так сказать, никакой патронаж не вели, не организовывали по отношению к Орловщине. Именно с этой точки зрения нам и важен здешний опыт.

Дело начало меняться. Хотя, конечно, главное у них еще впереди. Но вот что положительное. Мы беседовали в двух местах с трудящимися Орловщины, они нам говорят: продовольственная проблема уже не ставится. Я задавал вопросы. Нет, говорят, уже жить можно. Конечно, надо улучшить, но уже дело изменилось. Вопрос о жилье ставится, о качестве работы строителей, о модернизации предприятий и другие. Это интересно. Это уже изменение ситуации, которое почувствовали трудящиеся. И это, товарищи, всего за два-три года!

Думаю, теперь вы понимаете, почему нам принципиально необходима была эта встреча: нам нужно поговорить с вами о текущем моменте, о продовольственных делах. И, наконец, почему именно эта встреча проходит в Орловской области.

Совещание объявляю открытым.

Слово предоставляется первому секретарю Орловского обкома КПСС **Е. С. Строеву.** Он сказал:

Позвольте по поручению бюро областного комитета партии, коммунистов, всех трудящихся области сердечно приветствовать вас на орловской земле, обильно политой кровью лучших сыновей и дочерей нашей многонациональной Родины! Такая встреча впервые проводится в центре России, и мы глубоко признательны Центральному Комитету, Вам, Михаил Сергеевич, за ту оценку наших скромных подвижек, за ту заботу и большое внимание, которые Вы уделяете преобразованию этого края.

За время вашего пребывания мы постараемся познакомить вас с практикой работы партийных организаций и трудовых коллективов по осуществлению апрельского курса партии на перестройку и ускорение социально-экономического развития агропромышленного комплекса Орловщины.

Знакомство обычно принято начинать с краткой характеристики области. Как вам известно, расположена она в самом центре России и занимает площадь в 25 тысяч квадратных километров.

Численность населения составляет 864 тысячи человек, 64 процента из них проживает в городах.

У нас имеется 7 городов и 14 поселков городского типа, 23 сельских района. В областном центре, с которым вы немножко познакомились, проживает около 340 тысяч человек. Основан Орел в 1566 году. Среди других городов следует назвать Ливны и Мценск с населением по 50 тысяч человек каждый.

Областная партийная организация насчитывает в своих рядах около 77 тысяч коммунистов. Партийная прослойка среди занятых в народном хозяйстве составляет 14 процентов. В области 27 городских и районных комитетов КПСС, 1860 первичных парторганизаций. В Орле размещено 7 высших учебных заведений и 10 научно-исследовательских институтов.

Орловщина — это большой исторический перекресток, на котором не раз определялась судьба Родины. В. И. Ленин для своих работ неоднократно брал примеры из жизни Орловской губернии, население которой принимало активное участие в трех русских революциях.

Здесь дважды срывались планы задушить первое в мире социалистическое государство. В 1919 году под Орлом молодая Красная Армия разгромила отборные части генерала Деникина, рвавшиеся к Москве. Во время Великой Отечественной войны на Орловско-Курской дуге были наголову разбиты фашистские войска, 5 августа 1943 года столица нашей Родины впервые салютовала в честь освобождения городов Орла и Белгорода. Наш город так и вошел в историю как город первого салюта! За храбрость и мужество, проявленные в боях, 160 орловцев удостоены высокого звания Героя Советского Союза.

22 месяца непрерывных боев оставили после себя руины городов и сожженные дотла села. Судьбы Хатыни и Лидице разделила почти каждая фронтовая орловская деревня. Область (в довоенных границах) потеряла столько человеческих жизней, сколько не потеряли Соединенные Штаты Америки за все шесть лет второй мировой войны (455 и 355 тысяч жителей). Народному хозяйству был нанесен огромный ущерб, а население обобрано до нитки. Об этом есть документальный фильм (1943 г.), который и сегодня трудно смотреть без слез. Только в 60-е годы нам удалось вывести людей из землянок и подвалов.

Разрушенное войной хозяйство, промышленность воссоздавались практически заново. Сегодня область производит автогрейдеры, погрузчики, металлокорд, различные насосы, часы, приборы, вычислительную технику и многое другое. Продукция промышленных предприятий поставляется в 70 стран мира. По сравнению с довоенным периодом объем ее производства увеличился в 30 раз.

Но всем этим новым заводам и фабрикам, высотным домам, современным институтам и другим благам городской цивилизации дала жизнь русская деревня, которая сама находилась в неимоверно трудных условиях.

Вот почему трудящиеся нашей области с большим одобрением встретили Ваши, Михаил Сергеевич, слова, сказанные на Четвертом съезде колхозников: «Проблемы Российского Нечерноземья... волнуют всех советских людей... Это сердце русской земли... Люди, живущие здесь, в самые трудные годы по-братски делились всем возможным с другими районами страны, внесли громадный вклад в экономическое и культурное становление многих наших республик».

Коммунисты, трудящиеся области горячо поддержали курс партии на поворот к нуждам аграрного сектора экономики. Нам крайне необходимо возродить село, придать ему силы и уверенность в том, что наконец и до него дошла очередь. Ведь из-за последствий военной разрухи, а затем волюнтаризма, остаточного принципа вложений в социальную сферу, объявления многих сел и деревень «неперспективными», закрытия малокомплектных школ и участковых больниц, других негативных явлений дело дошло до того, что трудности здесь перевалили всякий предел терпения. Люди стали покидать родные места. За последние 20 лет численность сельского населения сократилась в два раза, перестало существовать свыше 700 сел и деревень, имевших многовековую историю.

Но вместо того, чтобы лечить эту болезнь, мы стали ее прятать от глаз людских. Сделав самыми низкими цены на хлеб, мясо, молоко, другие продукты сельского хозяйства и в то же время подняв в несколько раз, без согласия тех же крестьян, цены на технику, стройматериалы, запчасти, другие ресурсы и услуги, мы вконец раздавили деревню, вдобавок расстроив и финансовую систему страны. И как протест немого Герасима из тургеневского «Муму», крестьянин стал терять всякий интерес к общественному производству и деградировать как главный кормилец Отечества. Его начали одолевать апатия и равнодушие, социальное иждивенчество и безысходность.

В такой обстановке созданный на селе производственный потенциал не давал нужной отдачи. Продуктивность полей и ферм оставалась низкой. Свыше 70 процентов хозяйств были убыточными.

Даже после принятия постановления по Нечерноземью мы все еще по инерции продолжали рассуждать о материальной базе, хотели получать больше мяса и молока, а сам человек с его нуждами и заботами оставался в стороне. Во многих хозяйствах доля социальной сферы в стоимости основных фондов составляла всего пять — семь процентов. В итоге оказался разрушенным сам уклад сельской жизни.

Вот почему линию апрельского (1985 г.) Пленума ЦК коммунисты, все труженики села восприняли как зарю надежды, как яркую и смелую идею, способную вернуть нас к ленинскому пониманию аграрной политики на современном этапе. Руководствуясь этими подходами, Вашими указаниями, Михаил Сергеевич, высказанными в Белгороде, а затем в Целинограде, областная партийная организация стала предметнее решать социальные вопросы, отрабатывать экономические методы управления, искать другие пути возрождения орловского села. Для нас важно было общеполитические установки перевести на язык конкретных дел каждого трудового коллектива.

С этой целью мы критически проанализировали сложившуюся обстановку, изучили опыт Московской области, Литвы и Белоруссии и на этой основе выделили главные направления своей работы, вынесли их на пленум, утвердили 12 целевых комплексных программ, определили ответственных за их выполнение из состава членов бюро и исполкома облсовета.

Были ли готовы кадры к такому крутому повороту? Теперь, оглядываясь назад, можно открыто сказать, что нет. Пришлось внимательно, с партийным тактом укрепить ведущие участки молодыми, но компетентными и политически зрелыми кадрами. К руководству пришли почти 40 секретарей райкомов и горкомов партии, существенное обновление было проведено в хозяйственных органах. И сделано это было своевременно. Большинство из них смогли быстро овладеть ситуацией и изменить обстановку к лучшему. Значительно повысилась исполнительская дисциплина организаций и ведомств.

На пленуме обкома партии мы поставили как основную задачу — найти пути преодоления апатии, вызванной отчуждением работников от собственности и результатов своего труда. С этой целью стали активно внедрять у себя коллективный подряд. Положительный опыт в этом направлении был накоплен Глазуновской районной партийной организацией, одобренный Центральным Комитетом партии.

Коллективный подряд позволил добиться оживления производства. Но уже в самом начале мы заметили, что он не решал главной задачи — не до конца обеспечивал вопрос контроля затрат на производство продукции, то есть не срабатывал противозатратный механизм.

Вот почему, руководствуясь решениями июньского (1987 г.) Пленума ЦК КПСС о переводе экономики на полный хозрасчет и самофинансирование, мы стали повсеместно и настойчиво внедрять арендный подряд на основе купли-продажи продукции и средств производства. С первых шагов мы почувствовали, что эта форма является наиболее доступной для рядовых тружеников. Она стала в реальной жизни делать их хозяевами производства, обеспечила жесткий экономический контроль над производственными затратами, над административно-управленческим персоналом и специалистами, а самое главное — раскрепостила душу человека, его сознание. Впервые появилась возможность выяснить, кто есть кто, то есть узнать таланты и возможности каждого человека. Начался поистине штурм обезличенной собственности — этой главной цитадели бюрократической системы.

В итоге мы стали подходить к тому, что аграрную политику начал определять не командно-бюрократический аппарат, а первичный трудовой коллектив, сам производитель.

Сегодня в пользу аренды говорится и пишется много, хотя и не всегда вразумительно. Ее чаще всего путают с коллективным подрядом. Но надо объективно признать, что когда новое движение только начиналось, ни в теории, ни в практике никакого опыта еще не было. Приходилось двигаться вперед методом проб и ошибок, постоянно советуясь с академией ВАСХНИЛ, лично с академиком А. А. Никоновым.

Перед коммунистами области возникла уже практическая задача: не просто осмыслить новый экономический механизм, а найти первопроходцев, обучить их и на живых примерах доказать высокую эффективность арендных отношений. Были разработаны рекомендации применительно к местным условиям, обучены все руководители и специалисты, включая первых секретарей райкомов и горкомов, председателей гор(рай)исполкомов. Приняты у них зачеты. Всего курсовую подготовку прошли около 90 тысяч тружеников агропромышленного комплекса.

Для оказания практической помощи направили в колхозы и совхозы 450 специалистов, ученых, ответственных работников из числа партийно-хозяйственного актива. Начали регулярно проводить Дни хозрасчета, в каждую среду — Дни животновода. Вошли в практику регулярные встречи с арендаторами, которые проходят в форме дискуссий. Так лучше проясняются самые глубинные аспекты новых экономических взаимоотношений, своевременно убираются тормозящие факторы.

Бюро обкома заслушало по этому вопросу отчеты 12 партийных комитетов, одобрило опыт работы парткомов совхоза «Вышне-Ольшанский» Должанского и колхоза имени Свердлова Свердловского районов, а также инициативу арендаторов Урицкого района, решивших всем районом перейти на арендный подряд. Во главе этого движения стали коммунисты.

В результате кропотливой работы партийных комитетов, специалистов у нас сложились различные организационные формы арендных коллективов. Наибольшее распространение получили узкоспециализированные звенья, нередко на семейной или родственной основе. Такую форму аренды мы считаем наиболее устойчивой, перспективной и результативной.

Есть у нас и более крупные подразделения, которые берут на подряд целый севооборот или ферму. Возникли и узкоспециализированные кооперативы со своими счетами в Агропромбанке, такие, например, как по производству семян многолетних трав, особенно клевера и люцерны. В ряде райцентров населением созданы межхозяйственные кооперативы по производству мяса, а также по производству поросят. Приживаются кооперативы по оказанию помощи в ведении личного подсобного хозяйства, по бытовому обслуживанию ветеранов и престарелых. В «Агропромстрое» передаются в аренду все кирпичные заводы.

Сегодня с уверенностью можно сказать, что аренда пустила глубокие корни, причем без всякого административного нажима. Она дала людям идею, а на этой идее выросли люди — твердые, убежденные сторонники перестройки.

В области немало ярких и убедительных примеров высокоэффективной работы арендаторов. С их опытом вы можете познакомиться из материалов, которые вы получили. Многих первопроходцев мы пригласили на сегодняшнюю встречу. С отдельными из них вы повстречаетесь непосредственно на рабочих местах.

Новая форма экономических взаимоотношений приносит весомые результаты. Взять хотя бы коллектив, который возглавляет Владимир Эрбертович Райс. Он арендовал самую запущенную ферму в затухающем колхозе имени КПСС Урицкого района, где получали 1850 килограммов молока от коровы. Сократив на десять человек обслуживающий персонал, коллектив арендаторов за два года увеличил удой молока от коровы на 1750 килограммов.

Примерно такая же точка отсчета была и на Плехановской ферме колхоза «Новая жизнь» Знаменского района, когда она была передана в аренду коллективу, который возглавила Елена Сергеевна Знаменская, член бюро райкома комсомола. Сегодня ферма выходит на рубеж в четыре тысячи килограммов молока от коровы при резком снижении себестоимости продукции.

Таких примеров можно приводить много, но они интересны не только своими показателями, а, пожалуй, еще в большей степени изменением психологии людей, их внутренним настроем. Например, семья Виктора Перфильевича Дорофеева из совхоза «Вышне-Ольшанский» взялась откормить 500 поросят. Раньше это поголовье обслуживало пять человек, и более семи центнеров привеса в месяц они не получали. Дорофеев вдвоем с женой в первый же месяц получил 45 центнеров привеса, затем 50, а сейчас получает свыше 60 центнеров при себестоимости 130 рублей за центнер.

Теперь супруги сами радуются, и дети ими гордятся. Недавно на встрече с арендаторами в обкоме партии Виктор Перфильевич рассказал такой случай: Приехал к нему на ферму сын, который работает секретарем райкома комсомола, и говорит: «Пап, дай я тебя поцелую. У меня все ребята спрашивают, правда ли, что ты мой отец?»

А вот как говорит об этом Леонид Петрович Пешехонов, который 16 лет проработал председателем колхоза, а теперь организовал семейный кооператив по производству семян многолетних трав: «Как посмотрю на поле, по которому ведут за мной трактора два сына,— душа поет. Такого счастья я никогда не испытывал в бытность председателем». Кстати, оба сына и невестка окончили факультет луговодства Тимирязевской академии.

И это, товарищи, уже не отдельные эпизоды. В целом по области в текущем году производительность труда в арендных коллективах была в 1,9 раза выше по сравнению с обычной организацией труда, а зарплата возросла лишь на 25 процентов. В настоящее время у нас работает уже более 400 семейных коллективов, а 53 хозяйства полностью перешли на арендный подряд. Значит, корни крестьянские еще живы, а это главное в партийной работе. Не случайно этот вопрос является одним из центральных на проходящих отчетных районных партийных конференциях.

Второе. Аренда поставила в повестку дня как необходимое условие перевод всех руководителей и специалистов на оплату труда от валового дохода. С прошлого года на такую оплату труда переведены все руководители и специалисты хозяйств, а с января текущего года и все специалисты РАПО. Это повысило их заинтересованность в освоении интенсивных технологий, заставило активнее осваивать достижения научно-технического прогресса. В целях придания системности этой работе мы создали семь научно-производственных систем, в том числе по белку и кормам,

(Продолжение на 2-й стр.).

Во время встречи с жителями Орла.

Телефото Э. ПЕСОВА и В. ЗАВЬЯЛОВА. (ТАСС).

СОЦИАЛЬНОМУ РАЗВИТИЮ НА СЕЛЕ — УСКОРЕНИЕ

(Продолжение. Начало на 1-й стр.).

зерну, племенному делу и другим направлениям. Некоторые из них представлены здесь на выставке.

Изменения в низовой организационной структуре вызвали необходимость структурных изменений управления агропромышленным комплексом на уровне района и области. Теперь уже сами руководители хозяйств на партийных конференциях так ставят вопрос: если по другому нельзя реорганизовать обслуживающие отрасли, то давайте мы их купим. Значит, время уже не ждет. Второй год у нас в области работает агрокомбинат «Лнвны», который уже начинает выходить на связь с иностранными фирмами. На кооперативную форму управления переведены агропромышленные объединения Орловского и Урицкого районов. Начался переход специалистов на работу в арендные коллективы. Здесь уже трудятся свыше 500 агрономов, инженеров, зоотехников.

Но трудности, с которыми мы столкнулись в аграрном комплексе, нельзя было решить только этими мерами. Жизнь властно требовала социальных преобразований на селе. Эту задачу у себя мы начали с возрождения отстающих хозяйств. Им надо было дать реальный шанс встать на ноги. Для этого разработали и реализуем целевую комплексную программу социально-экономического развития 106 самых отстающих колхозов и совхозов, где уже никакие другие меры не могли поправить положение. Здесь силами подрядных организаций развернули строительство поселков со всеми средствами жизнеобеспечения, с развитой социальной сферой. Сегодня в различной стадии готовности находится 80 таких поселков. Некоторые из них вы посмотрите.

На эти цели мы направили свыше 500 млн. рублей капиталовложений. Прямо надо сказать, что такой поворот дался нелегко. Бюро обкома партии пришлось столкнуться с хором возражающих, тех, кто давно махнул рукой на перспективу этих хозяйств.

Кроме того, обком партии поддержал инициативу народной стройки, когда предприятия и организации городов и райцентров взялись возвести за одно лето по одному новому поселку. Идея родилась в мае, а уже к осени мы начали один за другим принимать 28 небольших поселков с полным благоустройством и дорогами. Если бы нам удалось всем миром навалиться на этот метод, то быстро бы и село возродили, и долги ему вернули. Стал оживать и индивидуальный способ строительства. Все это позволило за три года увеличить строительство жилья на одну треть, детских дошкольных учреждений, других объектов соцкультбыта в 1,5—2 раза.

И все же строительство на селе самая болевая точка. Мы испытываем буквально голод в строительных материалах, не можем по-настоящему развернуть газификацию села, не решен вопрос с электроснабжением. Электрические сети пришли в ветхое состояние. И никто не решает вопрос об их замене или реконструкции.

Чтобы выйти из сложившейся ситуации, мы заложили два завода — кирпичный и силикатных блоков, развертываем монолитное строительство. Подписан договор с итальянскими фирмами о строительстве завода по производству облицовочной плитки. Ведем переговоры с западногерманскими предпринимателями о создании мощностей по изготовлению черепицы. Со временем все это будет. Но сидеть и ожидать нельзя, поэтому сейчас нам нужна помощь.

Но построить жилье еще не все. Больше всего нас волновал вопрос — где взять людей. Серьезную поддержку в этом деле мы получили от «Комсомольской правды», солидную роль сыграли глубокие и объективные публикации в «Правде», «Известиях», «Советской России», «Сельской жизни», передачи радио и телевидения. В нашу деревню поехали люди, выбравшие ее на жительство. Сегодня поступило уже свыше 30 тысяч заявлений. Не хватало 800 доярок — приехало 1500, прибыло также свыше 2000 механизаторов, а всего около 13 тысяч человек. Началось как бы вторичное заселение пустовавших деревень. Причем едут в основном люди молодые, которые в прошлом покинули свои родные места. Едут также из Москвы, Белоруссии, других регионов страны. На селе наконец зазвучали детские голоса, детский смех. Пришлось открыть дополнительно 59 школ. Но это — приятные хлопоты. Побольше бы таких! Мы благодарны комсомолу за акцию «Выбираю деревню на жительство». Да и сам комсомол буквально ожил, когда ему поручили конкретное дело — помогать становлению и возрождению утраченных русских сел. Сюда иногда пишут удивительные письма, такие, как, например: «Я, наверное, для вас не подхожу, я стар, мне уже 36 лет, но прошу, возьмите меня...»

А вот что пишет Анна Алексеевна Кравцова из станицы Кущевская Краснодарского края: «Мы посмотрели на вашу природу, и она нам очень понравилась. Наша семья из 14 человек древнего рода землепашцев желает взять у вас в аренду землю и ферму. Наше стремление — помочь стране получить как можно больше овощей и мясопродуктов...»

Молодая семья Сидорушкиных из города Москвы сообщает, что после просмотра телепередачи «Возвращение к земле» она захотела жить и работать в орловской деревне. Такое же пожелание выражают москвичи Сычевы, семья Голуб из Крымской области и даже аспирант НИИ кукурузы Камеренко из Днепропетровска, который хотел бы у нас организовать кооператив.

Однако хотя переселение и помогает нам решать демографическую проблему, но не снимает ее полностью. Важно, чтобы умножалось свое население. А с людьми можно решать любые задачи.

Подъем экономики отстающих хозяйств не означает ослабления работы с сильными и высокорентабельными колхозами и совхозами. Напротив, мы заметили, что многие из них уже давно отсиживаются за благополучными цифрами прошлых достижений. К такому выводу пришло бюро обкома партии, изучив работу 60 лучших хозяйств области, которые возглавляют, как правило, заслуженные, авторитетные люди. Пришлось открыто сказать им об этом. Так родилась у нас специальная программа, в соответствии с которой передовые хозяйства, осваивая арендные отношения, тоже решили увеличить производство в 1,3—1,5 раза.

И, наконец, считая у себя самой болевой точкой производство мяса, мы решили использовать любые пути для решения этой проблемы и как самый быстрый из них — удвоить численность скота у населения, развить аренду на дому, создать в каждом хозяйстве по одному-два семейных кооператива. Одновременно ставим задачу иметь в каждом районе комплексы по откорму крупного рогатого скота, начиная с телят 20-дневного возраста, и комплексы по откорму свиней. Причем делаем все это в расчете только на собственные корма.

Очень много нерешенных вопросов накопилось в сфере переработки и хранения продукции. Они начинают уже серьезно тормозить развитие сельского хозяйства, вызывают нарекания трудящихся, о чем справедливо говорилось на недавнем совещании в ЦК КПСС.

Для того чтобы уменьшить остроту положения, сюда стали больше направлять средств, осваивать их. Введены дополнительные мощности по выработке мяса и колбасных изделий, натурального сыра, кондитерских изделий, плодоовощных консервов, безалкогольных напитков. Завершено строительство фабрики мороженого в г. Орле, холодильника на 560 тонн, хранилищ для картофеля, овощей и плодов на 45 тыс. тонн. Начали экспортировать квашеную капусту и получать товаров народного потребления на 18 млн. рублей.

Тем не менее слабость материально-технической базы переработки продолжает вызывать серьезное беспокойство. Второй год мы не можем получить проекта на строительство нового мясокомбината, медленно решаются вопросы проектирования реконструкции действующих предприятий. К тому же в эти проекты, как правило, закладывается вчерашняя технология. Нет технологического оборудования для малых перерабатывающих цехов и даже для столовых, особенно приспособленных к полевым условиям. Мы понимаем, что трудности здесь есть, и немалые. Но хотелось бы, чтобы они решались быстрее. Это даст дополнительный импульс ускорения для развития всего агропромышленного комплекса.

Суммируя все сказанное, важно ответить на вопрос: а что же дала нам вся эта работа по перестройке агропромышленного комплекса области? Прежде всего веру в правильность политического курса, разработанного Центральным Комитетом партии, ярких его сторонников и пропагандистов и первые скромные результаты.

За три года производство зерна увеличилось на 46, сахарной свеклы — на 36 процентов, а заготовка кормов практически удвоилась. Кормопроизводство повсеместно выделено в самостоятельную отрасль и переведено на коллективный и арендный подряд, благодаря чему мы имеем почти 30 центнеров кормовых единиц на условную голову скота. Второй год в областные организации никто не обращается за кормами и как результат — 9 районов сегодня получат прибавку в надоях по 400—500 килограммов молока от коровы, а в целом область приблизилась к трехтысячному рубежу (за четыре года прибавка около 1000 кг). В текущем году сверх плана будет продано около 100 тысяч тонн молока. Закупки мяса за три года у нас поднялись на 30, а молока — на 27 процентов. А пять самых крупных районов, 108 колхозов и совхозов развернули борьбу за получение 4000 килограммов молока от коровы. Честно говоря, раньше мы об этом не могли даже и мечтать! Все это позволило на два года раньше срока выйти по производству сельскохозяйственной продукции на контрольные цифры пятилетки.

Благодаря сверхплановому производству нам удалось увеличить продажу мяса для местного снабжения на 35, а молочных продуктов — на 17 процентов. В принципе проблема обеспечения населения молоком и молочными продуктами у нас решается. По государственным розничным ценам продаются масло, сыр, свинина, птица, яйца, а по комиссионным — колбаса и говядина.

В то же время обком партии хорошо понимает, что уровень интенсификации у нас пока еще низкий. Область располагает большими резервами и возможностями, особенно в увеличении производства зерна, мяса, других продуктов сельского хозяйства. Острой остается проблема обеспечения населения жильем, товарами народного потребления, медицинским и культурно-бытовым обслуживанием.

Вот почему трудящиеся области глубоко признательны ЦК партии, правительству за то внимание и помощь, которые они уделяют Нечерноземной зоне. Это придает нам силы в активизации собственных возможностей. Не случайно на проходящих сейчас партийных конференциях коммунисты выдвигают перед собой такую задачу: выйти на производство двух с половиной тонн зерна, тонны молока и двух центнеров мяса на каждого жителя области. Для нас это необходимо еще и потому, что 60—65 процентов животноводческой продукции мы отправляем в союзно-республиканский фонд.

Но, товарищи, будем откровенны. За свою жизнь мы не раз, казалось бы, приходили к спасительным идеям. И когда расформировывали МТС, когда делили обкомы на сельские и промышленные, когда укрупняли хозяйства и районы, наваливались на специализацию и концентрацию, осваивали богодуховский метод обслуживания техники и т. д. и т. п. Однако заметных перемен не наступало. Думается, что самой слабой стороной всех этих направлений являлось то, что они не учитывали интересы людей, мало затрагивали сам уклад сельской жизни. Крестьянина эти перемены как бы не касались, и он относился к ним равнодушно, продолжал жить как бы в стороне от столбовой дороги.

С внедрением аренды, социальным переустройством села приходит конец такому равнодушию, так как это затрагивает основу основ жизни трудящихся, те живые клеточки, из которых состоит весь организм нашего общества. В этом и заключена необратимая сила перестройки, залог успехов в решении продовольственной проблемы.

И все же новые начала с трудом пробивают себе дорогу. Мешает прежде всего — консерватизм мышления. Сегодня чаще всего сопротивление аренде носит скрытую форму, нередко под флагом борьбы «за чистоту социализма». Даже письма к нам стали поступать — а что будет с вами через 20 лет?

Наверняка будем работать и жить лучше. Сегодня уже ясно: накапливается интеллектуальный потенциал, есть знающие кадры, видна дорога, куда идти. И тем обиднее, что на этом пути стоят люди, какие-то «темные силы», которые никак не поймут, что пора возродить деревню. Неужели чистота социализма — это очереди, нехватка продуктов и промышленных товаров. Именно это больше всего раздражает людей, омрачает им жизнь.

Оценивая итоги освоения новых экономических отношений, нетрудно заметить, что они не могут иметь перспективы, если будут выступать отдельными островками и базироваться на мускульной энергии людей. Если первых позитивных результатов можно и достичь за счет самой этой формы, то в дальнейшем ее надо быстрее подкреплять применением средств малой механизации, прогрессивных технологий, созданием таких условий труда, которые гарантировали бы современный уровень культуры производства, не подрывали возможности отдыха, учебы людей, не оставляли бы места для иждивенцев и бездельников, которые сегодня живут безбедно. В какой-то мере позволит решить эту проблему курс на то, чтобы каждый новый поселок теперь сдавался вместе с семейной арендной фермой.

Однако, чтобы аренда утвердилась, нужна уверенность людей, взявшихся за дело. Нужен закон об аренде, который обеспечит приоритет арендатору, трудовому человеку, крепко стоящему на земле. Говоря словами выдающегося русского экономиста-аграрника А. В. Чаянова, «нужно сделать так, чтобы крестьянину не за чем было бежать из деревни, чтобы в деревне он мог безбедно жить». Но ведь применяя арендный подряд, мы, выходит, нарушаем статью 50 Основ земельного законодательства СССР, в которой прямо сказано, что передача земли в аренду запрещается. Стало быть, арендатор — уже потенциальный нарушитель.

Или взять такой вопрос: зачем арендатору нормы, смены, эталонные тракторы, условные гектары и т. п.? Все это атрибуты старых отношений. Для арендатора важно знать, сколько он вложил в производство и по какой цене реализовал продукцию. От такого упрощения выигрывают и арендатор, и все народное хозяйство. Как заметил однажды директор совхоза «Вышне-Ольшанский» С. А. Будагов, после перехода на арендный подряд одной только бумаги на отчетности он сэкономил уже полтонны. Думается, что эти и другие вопросы развития агропромышленного комплекса найдут свое отражение в решениях предстоящего февральского Пленума ЦК КПСС.

Товарищи! Возрождение села, переход к арендным отношениям — это поворот огромной политической важности. Со времен нэпа и периода коллективизации мы впервые проводим реформу базиса, фундамента самой жизни, воскрешаем природный интерес человека к земле. И делать это надо не только ради сытости, хотя и это важно. Но, пожалуй, еще важнее вновь возродить крестьянина, озарить его жизнь светом здравого смысла и высоких целей, дать ему простор для интеллекта и собственной инициативы. Коммунисты нашего поколения обязаны делать все, чтобы дотянуть до этого гребня. Только тогда можно будет сказать, что борьба за перестройку и обновление увенчалась успехом. Больше нельзя уже отступать, нам не простит этого народ.

И в заключение, товарищи, хотел бы сказать еще об одном. Наша земля богата большим культурным наследием. Здесь родились и работали известные всему миру писатели и поэты: И. С. Тургенев, 170-летие со дня рождения которого только что отмечено, И. А. Бунин, Н. С. Лесков, А. А. Фет, Л. Н. Андреев, А. Н. Апухтин, М. М. Пришвин.

В нашей стране широко известны имена историка Т. Н. Грановского, полярного исследователя В. А. Русанова, авиаконструктора Н. Н. Поликарпова, композитора В. С. Калинникова, других выдающихся деятелей культуры, науки и искусства, которые черпали здесь свое вдохновение в неброской, но незабываемой красоте этой земли. Не случайно И. С. Тургенев писал: «Когда я здесь, мне легко дышится, легко пишется, как будто сам воздух напоен мыслями».

Хороших вам мыслей и доброго настроения, дорогие товарищи, на орловской, тургеневской земле!

Совхоз наш глубинный, многоотраслевой, таких много в Орловской области, в Нечерноземье, сказал **С. А. Будагов**, директор совхоза «Вышне-Ольшанский» Должанского района. Одни у нас проблемы и одни беды. Чтобы справиться с комплексом работ, приходилось привлекать десятки механизаторов, других работников со стороны. Особенно острым был дефицит кадров в животноводстве. Скажу откровенно, сама жизнь сделала меня ярым сторонником арендного подряда. В совхозе работаю уже 10 лет. С большим энтузиазмом работали, чтобы поднять хозяйство. Укрепили материальную базу, меняли формы организации труда, а показатели росли слабо и не удовлетворяли нас. Начали думать, как изменить отношение к совхозной работе, искоренить безразличие. Ведь дома все, как правило, работают хорошо. Вот пример. У нас в совхозе есть М. И. Дорофеев, который в личном хозяйстве имеет 2 коровы, 3 поросенка, 20 колод пчел. От каждой коровы получает по 6000 килограммов молока, а урожай картофеля в переводе на гектар 400 центнеров составляет. Надо сказать, что у нас на Орловщине даже виноград и дыни выращивают. Так вот, дома он отличный хозяин, а в совхозе — средний работник. Задали ему вопрос, почему же, Михаил Иванович, в совхозе вы работаете плохо. Он ответил, что не заинтересован работать в совхозе, поскольку в совхозе меньше 70 рублей не заплатят, а больше двухсот не дадут. И начали мы думать всей партийной организацией, как заинтересовать людей. Теперь, конечно, вопрос этот нам ясен. Главное — это аренда. Уверен, альтернативы этому просто нет.

У нас в области вплотную арендным подрядом начали заниматься в прошлом году. Начали с областного семинара по арендному подряду. Проводилась учеба каждого руководителя хозяйства в обкоме партии, были организованы занятия в системе агропрома и в райкоме партии, принимали экзамены. Идея арендного подряда понравилась и нам. Пошли с секретарем партийной организации по домам. Нашли людей и убедили их. В ноябре прошлого года организовали 4 арендных звена в животноводстве. Сам не ожидал такого эффекта. Аренда была подобно взрывной волне. За два месяца работы арендных звеньев в полтора раза увеличились надои молока, в два раза — привесы. Сократились затраты и одновременно повысились доходы арендаторов. Словом, живые примеры без лишних слов убедили других работников в преимуществах арендного подряда. В совхозе за эти месяцы буквально все бурлит. Это произошло потому, что был затронут личный интерес не только в материальном смысле, но и в моральном. В декабре мы провели организационную работу по формированию арендных звеньев, члены таких звеньев выбирали себе единомышленников. В январе этого года весь совхоз перешел на арендный подряд.

Сегодня в совхозе вместо отделений и бригад создано 37 арендных коллективов по 3—7 человек. Девять из них — семейные. В таких коллективах отпала необходимость подсчитывать КТУ и баллы, составлять графики выходных и отпусков. Семья сама решает эти вопросы.

Нашлись, конечно, и такие, которые не хотели новых отношений. Это работники мехмастерской. Всю жизнь они получали оклады — есть работа, нет работы — давайте деньги. И когда весь совхоз перешел на подряд и они остались одни, мы поставили их перед фактом, предложили новую систему оплаты труда. Мы ведь все должны теперь считать каждую копейку и в растениеводстве, и в животноводстве. Два месяца лихорадило, получали по 40—50 рублей. Сократили количество работников мастерской, заключили договора и сейчас работают прекрасно.

С сорока до четырнадцати человек сократили аппарат управления. Двенадцать специалистов первыми перешли работать в арендные коллективы, управленцы на данном этапе в совхозе являются как бы кооперативом, обслуживающим арендные звенья, решают вопросы технологии, материально-технического снабжения, сбыта продукции. Оплата их труда осуществляется через нормативы отчислений от доходов. Если раньше на ферме 5200 свиней обслуживали 53 человека, то сейчас с этим справляются 23 работника, или 8 арендных звеньев. Откормом свиней занимаются 4 семейных звена, каждое из которых обслуживает по 700—800 голов и производит в течение года до 100 тонн мяса. А прежде в одном таком помещении работали 5—7 человек и производили 25—30 тонн.

Еще вчера хозяйство испытывало недостаток кадров, а теперь приходится думать, как лучше использовать высвободившихся 60 работников совхоза. Заканчиваем строительство пищекомбината, строим крупорушку, совхозный кирпичный завод.

Экономические отношения между арендными коллективами очень просты и доступны, они строятся на принципах купли-продажи. Мы не доводим арендаторам ни планов, ни хозрасчетных заданий, лимитов затрат. Они знают только два показателя: расчетную и планово-учетную цены. Весь первичный учет и взаиморасчет между звеньями перенесен в чековую книжку, причем каждодневно и до копейки. Одних бумаг стало меньше тонны на полторы.

Арендаторы сами себе начисляют зарплату и отдают ведомость бухгалтеру. Оплата труда для всех категорий работников совхоза производится только за продукцию через расчетные цены. В расчетные цены включаются прямая оплата и все виды доплат, в том числе тринадцатая зарплата и доплата за стаж работы. Раньше половину времени экономисты, бухгалтеры, да и сам руководитель хозяйства и главные специалисты только и делали, что начисляли зарплату и доплату. Нужно было кого-то наказывать, кого-то награждать. А теперь считаем так: если ты высококлассный, опытный работник, то производи больше продукции и больше получишь. Мы же не спрашиваем на рынке, с какой классностью работник произвел продукцию, ведь за одинаковую продукцию всем платим одинаково.

К нам приезжают очень многие из разных районов нашей страны и первым делом спрашивают, что вы такого сделали, что у вас люди так рьяно взялись за аренду. Здесь важен сам подход к арендному подряду. Больно смотреть, как директор, экономисты, бухгалтеры, специалисты вызывают работников и начинают агитировать, убеждать с помощью кипы бумаг килограммов на пятнадцать — двадцать. И объясняют: здесь у вас лимит затрат, здесь хозрасчетные задания. Переходите, пожалуйста, получайте за экономию и перевыполнение. Тут арендатор сразу уходит в сторону, боится — раз много бумаг, то все равно обманут. А мы пошли к арендаторам с одним листком бумаги, поставили себя на их место и решили оперировать только необходимыми цифрами. Арендатору нужно знать, по какой цене он будет покупать материальные ресурсы и по какой — продавать готовую продукцию. Только эти две цифры для них важны. В этом случае они знают, что никто их больше в жизни не обманет.

Что дал арендный подряд хозяйству? Производство валовой продукции возросло по сравнению с соответствующим периодом прошлого года на 59 процентов, удои молока от коровы за 10 месяцев увеличились на 640 килограммов. Казалось, только недавно мечтали о трехтысячном надое, а за 10 месяцев уже набрали 3500 килограммов молока, привесы удвоились. При плане продажи мяса 400 тонн в этом году мы реализовали государству 530 тонн и 100 тонн к концу года еще продадим. Повысилась рентабельность производства до 54 процентов. На каждого работника будет произведено продукции на 16 тысяч рублей. И все же главной победой я считаю изменение в настроении, психологии людей. Радостно видеть, как человек становится подлинным хозяином своего дела. Недавно ко мне приходит ветеран войны. Посмотрите, говорит, как доски из дому везут на ферму ремонтировать помещение. Если дома доски не нужны, зачем их покупать.

Аренда наступает на селе широким фронтом. У нас в районе полностью работают все хозяйства. Это колхозы «Заря мира», «Искра» и совхоз «Луганский». Сегодня арендаторы являются на селе главной фигурой, все вопросы решаются вокруг них. С 1 января все работающие в нашем районе будут связаны арендными отношениями. Причем будут разные формы арендных отношений. В районе тот, кто перешел на аренду в начале года, тот даже обогнал тех, которые из года в год были передовиками. Есть в районе руководители хозяйств, выходцы из нашего совхоза, работающие по 5 лет. Они хотели уже бросать работу по болезни или под другими предлогами, а как уйти? В прошлом году в этих хозяйствах перешли на аренду. Они говорят: мы буксовали по бездорожью, а теперь нам видна дорога, мы вышли на асфальтированное шоссе. Продукцию увеличили, и настроение бодрое у них.

Аренда идет дальше. У нас говорят, что начался второй виток арендных отношений. В эти дни к нам поступило одиннадцать заявлений с просьбой о создании небольших семейных ферм на 25—30 коров с передачей земли в аренду. К этой работе мы приступили, уже и помещение достроили. В течение двух-трех месяцев отработаем экономические отношения и начиная где-то с весны будем широко строить семейные фермы.

Семейная ферма решает все проблемы села. Первое — это воспитание детей. Второе — свободный труд свободного человека. Не надо ходить на работу за три километра: все под рукой — дом, ферма. Высокая механизация с высокоэффективной технологией, вплоть до компьютера. И ставит семейная ферма задачу — надоить не три и не три с половиной, а шесть-семь тысяч килограммов молока. Такая ферма полностью раскроет интеллект человека.

Когда ветераны труда, войны, пенсионеры узнали, что партийная организация совхоза приняла решение восстанавливать таким путем все заброшенные, ранее неперспективные села, они пришли, поблагодарили и сказали: будем помогать, хотя и старики. Возродите то, что было брошено. Таким образом, думаем восстановить все неперспективные села. И молодежь потянется. Из Крыма едут, приехали две семьи, берут ферму и будут работать.

Говоря об арендных отношениях, меня, как директора совхоза, больше всего волнует подход к аренде. Аренда — экономическая реформа. Но к аренде подходят не по-экономически. Едут к нам много, я уже говорил. И главное, что всех беспокоит, — очень высока заработная плата арендаторов. Когда мы были на встрече в ЦК с арендаторами, выступал Е. С. Строев и сказал, что пора ученым дать правильное направление в выборе расчетной цены. Потом выступил директор совхоза из Белоруссии, ответил на вопрос первого секретаря Орловского обкома так: товарищи, не делите копейку. После совещания подошел к нему и спрашиваю, как это — не делите копейку? А он говорит: кто составил расчетные цены? — Экономисты. Как составили? — По рекомендации Госагропрома СССР.

Я боюсь, что, если руководствоваться рекомендациями Госагропрома СССР по расчетным ценам, аренду мы не увидим больше. Почему? Потому, что, к примеру, в силу каких-то обстоятельств себестоимость центнера привеса составляет 1000 рублей. В рекомендациях предлагают так: снимите 25 процентов накладных расходов, все остальное — расчетная цена. То есть снимите 25 процентов, а 750 рублей — расчетная цена. Арендатор заключил договор, два месяца поработал и заработал 40—50 тысяч рублей. Руководство, экономисты эти деньги ему не отдают. А он говорит, что опять обманули и будут дальше обманывать. Я знаю такие случаи, поэтому хочу акцентировать на этом внимание.

В хозяйстве же белорусского директора, как потом выяснилось, у арендаторов при средних показателях производства выходит по 28 тысяч рублей.

Нужно выработать такие экономические отношения, которые позволяли бы и арендатору заработать, и дать прибыль совхозному производству. Только таким путем можно решить эти вопросы.

Работа на арендном подряде у нас идет только один сельскохозяйственный год. Все работники, коммунисты совхоза уверены, что это — правильная форма ведения хозяйства на данном этапе, которая позволяет не только увеличивать производство продукции, но и утверждать достоинство каждого человека на своем месте. Мы все считаем правильной целенаправленную линию Центрального Комитета, настойчивую работу обкома, райкома партии по внедрению арендного подряда.

Руководитель арендного коллектива колхоза «Красное знамя» Орловского района **Ю. В. Аленичев** поделился:

Когда я работал в колхозе старшим инженером, признаться, не совсем был удовлетворен своим делом, потому что итог зависел во многом не только от меня самого. Ведь по сути дела инженерные работники выполняют роль снабженца. Приезжаешь в РТП — то одной запчасти нет, то другой. Было такое чувство расстройства: знаешь, что механизаторы ждут, волнуются, а у тебя ничего и не вышло.

Когда в области появились первые арендные коллективы, я задумался над этим, не попробовать ли самому. Тогда уже много читал, слышал об этом и понимал, что аренда делает крестьянина хозяином земли, результаты труда в первую очередь зависят уже от самих арендаторов. Поговорил с механизаторами о своей задумке, и они меня поддержали.

В начале этого года мы обратились в правление колхоза с предложением о создании арендного коллектива в количестве 9 человек по выращиванию сахарной свеклы с полным севооборотом. Правление колхоза, партийная организация пошли навстречу. Нам передали 1034 гектара пашни, необходимый набор сельскохозяйственной техники, оборудования, другие производственные фонды на общую сумму 205 тысяч рублей. РАПО, специалисты хозяйства помогли произвести необходимые расчеты, которые, в общем-то, заключались только в определении расчетных цен, по которым мы должны были работать. Пришлось самому мне и механизаторам заняться изучением основ экономики.

К весне уже подготовили всю технику, организованно провели полевые работы, и все это было сделано своими силами. В прошлые годы всегда к этой работе привлекалось не менее 15 механизаторов из города.

Аренда на глазах начала изменять отношение людей к делу. Каждому было уже небезразлично качество выполняемых работ. Механизаторы бережно стали относиться к технике. Все это дало положительные результаты. В нашем хозяйстве, постоянно испытывающем недостаток в трудовых кадрах, особенно механизаторов, даже в лучшие годы сборы зерна составляли всего по 12—13 центнеров, а мы уже в этом году смогли получить по 30 центнеров с гектара. Увеличилась урожайность и других культур.

Нас радует и то, что снижены затраты на производство продукции. Себестоимость одного центнера зерна составляет 6 рублей, сахарной свеклы — 2 рубля 50 копеек, производительность труда выросла более чем в 2 раза и составила на каждого члена коллектива 44 тысячи рублей. Мы теперь убеждены, что именно аренда — путь укрепления экономики хозяйства, она делает нас настоящими хозяевами. Вот почему аренда для нас теперь уже не кратковременная кампания.

Уже с 1989 года мы заключили с правлением колхоза договор на 8 лет с тем, чтобы пройти хотя бы полных два цикла севооборота. И сейчас уже начали работы над улучшением структуры земли, готовим высококачественные семена.

Не скрою, что у нас были проблемы. Например, при внедрении расчетных цен возникали опасения — оптимально ли выбран вариант. Завышенные цены могли породить иждивенчество, дать возможность получать незаработанные деньги, а заниженные — разочаровать, а может быть, и привести к распаду коллектива. Мы тщательно думали над этим, и сейчас эти наши опасения позади. Я приведу такие цифры. У нас расчетная цена одного центнера сахарной свеклы 2 рубля 80 копеек, закупочная — 6 рублей 20 копеек. Поначалу казалось, что это арендаторам невыгодно. Но, когда подсчитали, взвесили свои возможности, выяснилось, что и мы имеем хорошую зарплату и есть деньги, на которые можно развиваться колхозу, строить соцкультбыт.

Мы пошли и дальше. Приняли решение, что с нового года будем продавать продукцию колхозу по закупочным ценам с отчислением арендной платы. Для чего это сделали? С тем, чтобы усилить именно нашу заинтересованность в качестве и реализации своей продукции. Ведь ни для кого не секрет, если я продаю продукцию по расчетной цене 5 рублей, то меня больше не волнует, по какой цене продал колхоз эту продукцию: то ли по 13 рублей, то ли по 17 рублей — это уже мне безразлично. А сейчас если мы будем работать именно по закупочным ценам и будем платить арендную плату, то, в общем, наша заинтересованность в этом возрастет. Это будет выгодно и нам, и хозяйству.

На будущее у нас есть еще и задумка открыть свой счет в банке. Чтобы прийти к этому, будем совершенствовать свою работу во всех направлениях. Нам необходимо также заключать договора с арендными коллективами других отраслей, которые, кстати, уже работают у нас тоже на арендном подряде.

Наш колхоз включен в программу «Сто», о которой говорилось здесь. За время ее действия для хозяйства много удалось сделать, особенно в социальной сфере. Возведены 21 квартира, торговый центр, детский сад. И мы сейчас уверены, что аренда даст новый мощный импульс для подъема экономики хозяйства. Вот почему с 1 января 1989 года весь колхоз будет работать на арендном подряде.

На трибуне — руководитель семейного арендного коллектива колхоза «Новая жизнь» Знаменского района **Е. С. Знаменская.**

В последнее время, сказала она, мне часто задают один и тот же вопрос: как я — городской житель — стала сельским арендатором? Действительно, родилась и выросла в городе. После окончания строительного техникума работала в проектном институте. В выходные дни часто ездила к родственникам на село. И мне все больше хотелось остаться там работать. Окончательное решение было принято в 198[illegible] году.

Не скрою, что в первые же дни работы доркой я встретила большие трудности. Ветхая ферма, отсутствие механизации, нехватка кормов. Оказалось, что помогать намного проще, чем самостоятельно выполнять весь объем работ. Явно не хватало опыта, знаний, хозяйского подхода, присущего большинству сельских тружеников. Всему этому я училась у родной тети, члена КПСС Ивашковой Надежды Тихоновны. Кроме того, поступила в Орловский сельскохозяйственный институт. Так постепенно проходило мое становление, росли результаты.

Но надо прямо сказать, что годовой удой молока от коровы оставался низким. Молоко, как говорится, у коровы на языке. А вот положить на язык было и нечего. То не подвезли корма, то их мало, то не того качества. И весь наш труд, я имею в виду труд доярки, шел насмарку. Мы часто задумывались над вопросом, что нужно сделать, чтобы не быть ни от кого зависимым. Выход из положения подсказала сама жизнь — аренда. В этом мы

(Окончание на 3-й стр.).

СОЦИАЛЬНОМУ РАЗВИТИЮ НА СЕЛЕ — УСКОРЕНИЕ

(Окончание. Начало на 1-й и 2-й стр.).

убедились на собственном опыте. С 1987 года наш коллектив в составе 6 человек (все родственники) арендует 285 гектаров земли, 90 коров, животноводческие помещения, сельскохозяйственную технику и другие производственные фонды общей стоимостью 320 тысяч рублей.

Теперь с закрепленной площади мы полностью обеспечиваем поголовье кормами собственного производства, да еще и продаем излишки.

На 1500 килограммов возросли надои молока от коровы. Если до перехода на арендный подряд надой на нашей ферме не превышал 2500 килограммов, то в текущем году уже к празднику Великого Октября надоили от коровы по 4000 килограммов. А за год будет 4300 килограммов молока. Себестоимость его центнера составит 23 рубля, что на 7 рублей меньше, чем до перехода на аренду. Втрое выросла производительность труда. По ожидаемым итогам — 39 тысяч рублей на человека.

Правление колхоза рассчитывается с нами ежемесячно за молоко по фактической цене реализации. В среднем она сложилась у нас 36 рублей за центнер. От стоимости проданной нами продукции мы отчисляем хозяйству 34 процента выручки. Остаток — наш хозрасчетный доход. Скажу откровенно — такая система взаиморасчетов очень проста и понятна. Каждый из нас твердо знает, что все заработанное получит.

Резервы наши не исчерпаны. Но дальше наращивать продуктивность на генетическом потенциале имеющегося поголовья очень трудно. Председатель Всероссийского совета колхозов Василий Александрович Стародубцев обещал нам продать 100 нетелей. Если он свое слово сдержит, то мы обязуемся получить от них на 1000 килограммов больше, чем он получает у себя на комплексе.

Мы также намерены организовать на месте переработку молока и заняться производством сыра. В этом мы рассчитываем на помощь со стороны агропромышленного комитета.

Я была участницей Всесоюзного совещания арендаторов, которое недавно проводилось в ЦК КПСС. С него я вынесла глубокую уверенность в правильности проводимого партией курса. Полученные на совещании впечатления, собственный опыт работы в новых условиях убеждают в том, что именно аренда позволит нам почувствовать себя подлинными хозяевами, ощутить радость труда.

В колхоз имени КПСС Урицкого района я приехал из Казахстана по призыву газеты «Комсомольская правда», сказал руководитель арендного коллектива, заведующий Подзаваловской фермой **В. Э. Райс**. Этот край сразу же понравился. Люди хорошие, отзывчивые. Зеленые холмы, перелески. Места очень красивые.

Колхоз наш — один из самых крупных в Урицком районе и в недавнем прошлом был одним из самых запущенных. Количество трудоспособных еще два года назад не превышало 150 человек. Бездорожье. Полная житейская неустроенность. И разъехались люди по разным городам и весям. Усадьбы заросли чертополохом, крапивой.

Особенно трудное положение сложилось на Подзаваловской ферме, где мне предложили работать. Здесь на пять групп коров осталась к тому времени всего одна доярка — Любовь Ивановна Сопова в возрасте 58 лет. Остальные приходили по наряду. Среднегодовой надой от коровы составлял в то время 1850 килограммов.

Вместе с оставшимся местным населением нам предстояло вдохнуть жизнь в это хозяйство, в эту запущенную ферму. Скажу, что большую роль сыграла программа «Сто», связанная с переустройством 100 отстающих и низкорентабельных хозяйств области. Хотя и медленно, но стала выстилаться надежная дорога, которая позволяет теперь за полчаса добраться до Орла. Раньше приходилось сутки-двое добираться сюда. Поднялись три многоквартирных дома, а также отдельные коттеджи. Обновляются потерявшие владельцев крестьянские усадьбы. За два года в строй было введено 90 квартир.

Постоянно пополняется колхозная семья, которая уже сейчас насчитывает 284 трудоспособных. Причем половина работающих — в возрасте до 30 лет. Возросла комсомольская организация. В 2,5 раза увеличилось число школьников. Кстати, когда я приехал в это хозяйство, моя дочка была 47-м учеником в школе. В этом году к Дню Советской Конституции сдан отличный детский садик на 50 мест, который сразу же заполнился до отказа. В перспективе — сооружение клуба, торгового центра, спортивного комплекса, а затем и музыкальной школы.

Переустройство села, подкрепленное освоением прогрессивных форм организации труда и интенсивных технологий, позволило вплотную заняться укреплением экономики хозяйства. Причем особая ставка делалась на арендный семейный подряд. На ферме, например, важно было создать стабильный коллектив, навести порядок в содержании и кормлении животных. Мы и занялись этим. Особенно подкрепило наши усилия создание специализированного кормодобывающего звена, которое уже в первый год сполна обеспечило кормами все поголовье. Это помогло реализовать резервы продуктивности нашего в общем-то неплохого стада, которое в прошлом страдало от бескормицы. И уже в 1987 году средний надой от коровы возрос в целом по ферме до 2948 килограммов, а сейчас мы выходим на 3600 килограммов. Но и это не предел. Рассчитываем выйти уже в будущем году на четырехтысячный рубеж. А там будем настойчиво бороться за достижение 5-тысячных надоев.

Резервы для этого — немалые. Подготовлено 200 телок. Ведется голштинизация, укрепляется кормовая база. На нынешнюю зимовку, например, в расчете на условную голову скота припасено 27 центнеров кормовых единиц — это без учета концентратов.

Арендный подряд и хозрасчет побудил нас строго учитывать производственные затраты, так как они непосредственным образом отражаются на себестоимости продукции и на нашем заработке. Благодаря интенсификации труда и совмещению обязанностей число животноводов на ферме удалось сократить с 27 до 17 человек. Мы прикинули, что можем вполне управиться без двух ночных и двух дневных сторожей, кочегара, трех слесарей, заведующего фермой. Кстати, обязанности заведующего фермой исполняю я. Внедрили двухсменный режим работы.

В новых условиях работы вместе с ростом надоев значительно улучшились все экономические показатели. Страшно сказать, что в недалеком прошлом себестоимость центнера молока на нашей ферме доходила до 90 рублей. Но теперь нам удалось снизить ее до 27 рублей.

Мы постоянно считаем затраты и применяем внутрихозяйственные деньги, которыми расплачиваемся за оказанные нам услуги, предоставленные материальные ресурсы. С начала года на нашем лицевом счете в качестве резерва скопилось более 5 тысяч рублей. Так что арендный подряд дал уже свои конкретные результаты. Но на достигнутом останавливаться не собираемся. По нашему мнению, гораздо больший эффект могут обеспечить сравнительно небольшие, в том числе семейные коллективы, в которых люди отличаются единством целей. На них мы теперь намерены основную ставку делать. Уже сейчас на ферме создано звено для откорма скота. На очереди создание звена по уходу за нетелями.

Арендные коллективы подняли отдачу полей и ферм, укрепили финансовое состояние колхоза. Вместо прежних убытков коллектив стал теперь получать до миллиона рублей прибыли, что позволило перейти на самофинансирование, приступить к погашению кредитной задолженности. В прошлом году, например, было возвращено государству 600 тысяч рублей. Ныне эта сумма составит еще около 700 тысяч рублей потому, что успешно выполняются планы производства и продажи основных видов продукции.

Наш колхоз — не однороден по национальному составу. Вместе с русскими трудятся теперь украинцы, белорусы, буряты, татары, чуваши, карачаевцы. Я — немец по национальности. И все мы живем и работаем единой дружной семьей.

Завершая разговор, нельзя не сказать о некоторых проблемах наших арендаторов. Нам не выгодно держать мощную дорогостоящую технику. Нужны легкие и в то же время производительные тракторы. Забыты давно конные косилки, грабли, плуги, индивидуальные доильные аппараты.

В заключение скажу, что арендный подряд — будущее нашего села и нужно всячески развивать и совершенствовать его. Он позволит в короткий срок добиться значительного увеличения производства продукции.

Мне, как человеку, прожившему свои 50 лет в деревне, испытавшему на себе все ранее осуществляемые реформы в сельском хозяйстве, пришлись по душе нынешние направления в аграрной политике нашей партии. Так начал свое выступление **Л. П. Пешехонов**, руководитель кооператива «Костер» колхоза «Родина» Троснянского района.

В колхозном производстве я принимаю участие с 10 лет. Работал трактористом, комбайнером, главным механиком колхоза, 16 лет — председателем колхоза. В последнее время был председателем сельского Совета. Но дума о земле в моем сознании жила постоянно. Морального удовлетворения даже от работы председателем колхоза я не получал. Хотелось самостоятельности, но ее не давали. У меня росли два сына, которые видели, с какими трудностями встречался я на председательской работе. Но, несмотря на это, тоже решили связать свою судьбу с сельским хозяйством. Оба они и жена старшего сына Николая окончили Тимирязевскую академию. Николай окончил ее с отличием. Несколько лет работали по специальности, но тоже полного удовлетворения на работе не было. Мешали и не давали развернуться инструкции, постоянные указания, порой совершенно неприемлемые для конкретных условий. Меня беспокоило, что настроение у сыновей работать добросовестно и творчески погаснет.

И вот, имея такой семейный интеллектуальный потенциал, желая принести больше пользы Родине, я поделился мыслью с сыновьями об организации кооператива по производству семян многолетних трав. Создание именно такого кооператива обусловлено тем, что семеноводство многолетних трав является узким местом развития кормовой базы, а также тем, что сыновья и невестка — специалисты, агрономы-луговоды. У нас есть кому вести учет — моя жена бухгалтер-экономист, все же мужчины — механизаторы широкого профиля.

Немало времени прошло в обсуждении нашей задумки. Все мы обсчитали, прикинули, взвесили «за» и «против» и решили, что направление выбрали правильное, дело начинаем серьезное и ответственное. В мае под родительской крышей собрались 14 душ, чтобы крестьянской семьей приступить к работе.

Мы получили поддержку в районе, полное понимание и одобрение нашей идеи в областном комитете партии и начали создавать кооператив, который назвали «Костер». Заключили договор с колхозом «Родина» о передаче нам в аренду 7 530 гектаров земли, зарегистрировали в райисполкоме устав, открыли свой счет в агробанке. Облагропром выделил нам в продажу 3 трактора, 2 автомобиля, набор необходимой техники и сельхозинвентаря, оказал помощь в приобретении семян, минеральных удобрений, гербицидов. После агрохимобследования земли внесли необходимые удобрения, провели известкование, организовали борьбу с сорняками. На 115 гектарах свободной земли посеяли в чистом виде широкорядным способом клевер белый, клевер красный одноукосный и двуукосный, ежу сборную, костер безостый, люцерну. В зиму они пошли в хорошем состоянии. На проведение этих работ, на покупку семян, тракторов и почвообрабатывающей техники мы израсходовали 150 тысяч рублей. А всего планируем взять в Агропромбанке ссуду в пределах 300—330 тысяч рублей, которые необходимы для приобретения уборочной техники и техники для подработки и сушки семян. Мы покупаем комбайн «Е-516» производства ГДР, который дает не более трех процентов потерь. Он, конечно, очень дорог. Надеемся за счет экономии на потерях оправдать его за один год. Со всеми долгами планируем рассчитаться уже в 1991 году.

Свою деятельность не собираемся ограничивать только производством семян многолетних трав. С зимы 1989—1990 годов начнем заниматься откормом молодняка крупного рогатого скота. Считаем, что это будет самое дешевое мясо в районе, т. к. в дело будет идти в основном побочная продукция нашего производства — сено, полова, солома, свое зерно. Приступили к созданию пасеки на 100—120 пчелосемей, 20 семей мы уже имеем. Думаем оказывать хозяйствам в районах на договорных началах услуги по созданию долголетних культурных пастбищ и сенокосов — своими силами, своими семенами и, конечно же, оставив за собой агротехническое обоснование этих работ. В настоящее время заканчиваем строительство ангара для хранения техники: ведь она теперь наша и притом очень дорогая, порой, правда, не отвечающая той цене, которую за нее берут. Затем будем строить механизированный ток, скотный двор и хранилище для кормов.

Не все, конечно, шло гладко со становлением нашего кооператива, поскольку это дело новое не только для нас. Порой встречали непонимание со стороны рядовых колхозников, специалистов и руководителей хозяйств. Многие вначале были против передачи земли в аренду, хотя смотрят на наши посевы и на нас с долей доброй зависти и уважения. Тяжело решался вопрос об арендной плате за землю. Мы не могли найти методики определения арендной платы за гектар пашни. На основе рекомендации Института экономики облагропром настоял на оценке 1 гектара земли в 700 рублей, уповая на большую доходность нашего дела, хотя за 1987 год — лучший по результатам — колхоз получил доход с 1 гектара, равный 320 рублям. Большие трудности мы встретили при приобретении техники, гербицидов.

Наш кооператив — это настоящее, хотя и маленькое хозяйство. Для успешной работы необходимо многое: стройматериалы, горючее, металл и другое. Ничего этого в свободной продаже нет. Многое добываем с помощью областных организаций. В связи с этим мне приходится становиться экспедитором-доставалой, а не полевым рабочим, как это должно быть.

За дело мы взялись смело, но не чувствуем полной уверенности в завтрашнем дне, поскольку нет закона об аренде, где должна быть отражена система налогообложения сельскохозяйственных кооперативов, социальный статус их членов, гарантии экономической самостоятельности, возможности свободной реализации полученной продукции.

После публикации газетой «Известия» за 7 сентября с. г. нашего семейного снимка и небольшой статьи о нашем кооперативе в одном из полученных нами писем Григоренко из Киевской области задает вопрос: «Не боитесь ли вы, что будет с вами через 20 лет?»

Думаем, что целесообразно было бы платить арендную плату за землю государству, а не колхозу, чтобы не порождать иждивенческих настроений от получения высоких прибылей за счет арендаторов, тем более что земля — собственность государственная. Следовательно, нужен закон о землепользовании. Мы считаем, что наша форма кооператива наиболее полно отвечает требованиям сельскохозяйственного производства на сегодня, возвращает крестьянину чувство истинного хозяина земли.

В нашем кооперативе нет основы для надежды на иждивенчество. Здесь можно надеяться только на свои способности, знания и труд. Мы твердо уверены, что эта форма найдет многих последователей. Об этом говорит поток писем и делегаций в наш кооператив. Конечно, нужна большая кропотливая разъяснительная работа партийных комитетов, нужно, чтобы за дело брались специалисты, особенно молодежь, у которой и знаний и задора хватает. Но робость взять на себя ответственность за судьбу перестройки на селе еще сильно дает о себе знать. Не будет секрета, если скажу, что пресловутые незаработанные оклады не способствуют проявлению инициативы и предприимчивости у специалистов.

Аренда и только она может возродить дух русского крестьянина, человека-труженика, человека-хозяина, бережливого и рачительного, умеющего устраивать свою жизнь и помогать ее делать таковой другим.

У нас на базе, а мы ее начали строить с нуля, на голом месте, есть сосед Фомин Максим Федорович, которому 85 лет. И вот, когда мы получали технику и привезли бороны, он, проработавший всю жизнь учителем, без нашей агитации, без нашей просьбы взялся за дело. Все эти бороны и штабели разобрал, гайки все подтянул, а потом сыну старшему говорит: «Попробуй, проверь, а то, может, я слабовато подтянул». Это 85 лет старику! Я спрашиваю: «Максим Федорович, ну что вас заставило?» «Я тоже хочу хоть чуть-чуть участвовать в перестройке».

Ведем мы сейчас строительство, и второй товарищ, Григорий Владимирович, с 1905 года рождения, ходит почти каждый день. «Эх, — говорит, — годиков бы двадцать тому назад как бы я с удовольствием с вами поработал».

Понимаете, как люди воспринимают это новое. Нас это тоже очень радует.

◇

М. С. Горбачев возложил цветы к памятнику В. И. Ленину.

◇

В этот же день М. С. Горбачев, другие участники совещания побывали в колхозе имени XXII партсъезда Орловского района, посетили арендную семейную ферму Муцановых в колхозе имени XX партсъезда Урицкого агропромышленного объединения, ознакомились с работой партийной организации и правления колхоза «За коммунизм» того же объединения.

◇

На улицах Орла состоялись встречи и беседы М. С. Горбачева с жителями областного центра. Первая была в аэропорту. Михаила Сергеевича окружили рабочие часового объединения «Янтарь», трикотажной фабрики, строители. Разговор сразу же заходит о главном, о том, что волнует сейчас миллионы людей: как ускорить перестройку, в полном объеме воплощать в дела все намеченное XIX партийной конференцией.

Как бы суммируя многочисленные реплики, предложения, высказывания собеседников, М. С. Горбачев говорит:

Теперь, товарищи, надо жить по конференции. А это значит и работать, и думать, и в завтра заглядывать так, как мы договорились. А договорились мы, как известно, о важных вопросах.

Не так просто идет реформа, как вы сами видите и чувствуете. Она потребовала от всех нас поразмыслить, иначе взглянуть на себя. Не надо бояться смотреть на себя и видеть все как есть. И не думать, что кто-то не перестраивается, а я, мол, уже перестроился. Нет, нам надо всем перестраиваться.

М. С. Горбачев интересуется, как проходит отчетно-выборная кампания в партийных организациях области. Ему отвечают:

Интересно, активно, честно, самокритично, а порой даже бурно. Такой дух присущ и уже состоявшимся районным партийным конференциям, и он, по мнению людей, отвечает стилю революционной перестройки всех сфер нашей жизни.

М. С. Горбачев. Вот такая и должна быть жизнь в стране. Нашенская, социалистическая, трудовая. Чтобы человек труда чувствовал себя хорошо, уверенно. А от тех, кто пытается эксплуатировать социализм, кто корыстно пристроился к нему, надо очищаться. Через хозрасчет, реформу, самоуправление в трудовых коллективах, через такую вот атмосферу на партсобраниях, через политическую реформу в Советах мы сумеем добиться, чтобы народ везде все дела взял в свои руки.

Во время одной из бесед М. С. Горбачев интересуется, как обстоят дела со снабжением продуктами питания.

Голос. В молочных продуктах недостатка нет. Птица, яйца — бесперебойно.

М. С. Горбачев. Значит, снабжение продуктами все-таки лучше, чем прежде?

Голос. Намного лучше.

М. С. Горбачев. Мы выделили именно эти вопросы. Продовольствие — в первую очередь, затем жилье, товары и медицина. Будем наживать основательно, чтобы прежде всего эти проблемы подтянуть. Это самое трудное. Кстати, к вопросу о жилье. Ведь когда-то по стране орловскую непрерывку изучали, ваш опыт, равнялись на вас...

Голос. С жильем еще пока трудно. Было время, она примолкла, наша непрерывка.

М. С. Горбачев. Сколько ежегодно в Орле жилья строят?

Голос. Примерно 185 тысяч квадратных метров было в разгар орловской непрерывки. А сейчас планируем 200 тысяч квадратных метров. Одно время съехали до 130 тысяч. Сейчас поднимаемся до 200.

М. С. Горбачев. Знаете, что получилось? Кто-то пришел к выводу, что мы, дескать, достигли большого уровня по вводу жилья. Так и было. Мы действительно занимали первое место в мире по объему жилищного строительства. А потом остановились. И многие обогнали нас, пока мы стояли. Сейчас мы начали наращивать темпы. Думаю, что уже за эту пятилетку мы выиграем один год, за пять лет освоим программу шести. Уже сейчас таковы наши масштабы и темпы. Включили все формы строительства: и индивидуальные, и кооперативные, и местные, и молодежные... И дело пошло.

Голос. Это хорошо. Однако надо наращивать и качество.

М. С. Горбачев. Безусловно. Иначе не годится. Скверное качество — это тоже один из видов очковтирательства. «Липа» сейчас никому не нужна.

Голос. Михаил Сергеевич, можно вопрос?

М. С. Горбачев. Да.

Голос. Мой друг в партийных органах работает. Как ни придешь, он все время на работе, а зарплата у него меньше, чем у меня на заводе. Будут ему хоть добавлять?

М. С. Горбачев. А сколько разговоров, что партработники, дескать, много получают. Я скажу вам так: что касается партии, то тут многое меняется, и вы сами чувствуете это по парторганизациям, по деятельности райкомов. Мы сейчас аппарат уменьшаем. Высвободившиеся средства будут использованы для поднятия уровня оплаты. Чтобы на партийную работу можно было брать людей квалифицированных, опытных, грамотных. Так же, собственно, как и вы делаете у себя на заводах, в хозяйствах.

А знаете, почему мы к вам приехали? Потому что вы начали работать лучше, у вас появилось что-то такое, что заинтересовало других. Вообще, я думаю, надо как раз ездить туда, где трудно, но где люди из этих трудностей выбираются, ищут пути. Вот мы и хотим посмотреть, что делается на Орловщине по продовольственным делам.

Голос. Делается многое, жаловаться нечего. Надо чтобы и дальше так же было...

М. С. Горбачев. Так и должно быть. Уже виден конец этой пятилетки. Пока она продолжается, каждая область, республика имеют твердое задание на этот срок, а все, что они произведут сверх задания, останется на местах. Принцип, по-моему, хороший. Хочешь жить лучше, лучше и трудись.

Так должно быть всюду. Будут стабильные нормативы, хозрасчетные задания, а все, что произведете сверх того, остается в вашем распоряжении. Так задумано, так и должно быть.

Голос. Правильно. Только так и надо...

М. С. Горбачев. Но ведь не все, имейте в виду, довольны, что мы ставим вопрос именно так. Некоторые привыкли, чтобы, скажем, наряд на стройке, независимо от того, что сделано, закрывали по максимуму. Точно так же бывает и на заводах, в других организациях. А на транспорте сколько приписок? Так нельзя жить. И то, что мы занялись перестройкой, это всем нам нужно, мы себя сами уважать начинаем.

Если дела пошли на лад, то и люди должны чувствовать это на себе, ощущать, что лучше становится с товарами, продовольствием. Плохо дела идут в области, в республике — и это должны трудящиеся почувствовать. Значит, надо собраться, подумать — почему? Кто виноват? Сам трудовой коллектив или начальство такое, которое не способно вести дела. И если это так, его надо заменить. Словом, это ваш вопрос, товарищи, вам его и решать.

Голос. Мы не думали, что доживем до этого.

М. С. Горбачев. Мы все сделаем, чтобы так было. Чтобы самочувствие людей в обществе было хорошее, чтобы уважали мнение человека, если оно стоящее. А там, где человека настигает беда, чтобы было к нему сочувствие и помощь приходила. Вот так должно быть в жизни.

Голос. Вот на чем надо воспитывать молодежь.

М. С. Горбачев. Я с товарищем Зайковым недавно, в дни 70-летия комсомола встречался с молодежью. И скажу вам: я был покорен ею. Какие умные ребята. И хотят сделать, и уже начали что-то делать, а главное — они отстаивали свой комсомол. Свою политическую организацию. Я очень удовлетворен встречей, молодежь у нас замечательная.

И вообще — пошло моральное оздоровление общества. Самочувствие людей улучшается. И хорошо, товарищи, без этого перестройка не пойдет. Человек должен сотворить эту перестройку. А как он сможет это сделать, если с ним не считаются, если он слова не может сказать, внести предложения не может, не может спросить, поставить вопрос, который считает важным? Так перестройка не пойдет. А чтобы она победила — для этого гласность, демократия.

Ведь и раньше начиналось много хороших дел. А почему они не пошли? Потому что не включили народ. Сейчас на этом опыте набираемся, так сказать, ума. И вот самое главное — народ наш пришел в движение, стал требовательнее. Это надо приветствовать. На первом этапе перестройки на митингах, в беседах было много и такого, что порой попахивало демагогией, критиканством. Все это уходит.

Зато смотрите, как сейчас основательно и на партсобраниях, и на собраниях профсоюзных, и в комсомоле, и в трудовых коллективах ставятся большие вопросы и твердо ставятся. Вот это хорошо! Какие у вас ко мне вопросы?

Г. М. Степанова, сотрудник областного совета по туризму и экскурсиям:

Наши тургеневские места — часто показываем людям, вот я и хотела, чтобы Вы посмотрели их.

М. С. Горбачев поблагодарил за приглашение. Он отметил, что для всех нас Тургенев дорог как личность мировой величины.

Участники бесед пожелали Михаилу Сергеевичу успеха в его предстоящей поездке в Индию и просили передать привет народам дружественной страны.

М. С. Горбачев. Наши страны разные. Но одновременно и очень близкие. По духу, по традициям. И отношения наши набирают силу. Мы этому рады. Думаю, визит прибавит в наших отношениях.

Как вы, товарищи, смотрите на нашу внешнюю политику?

Голоса. Правильная она! Полностью одобряем!

◇

Вечером для участников совещания коллективы художественной самодеятельности области дали концерт.

Партийная жизнь: отчеты и выборы

НА ОСТРИЕ ПРОБЛЕМ

ЗАРИНСК город молодой, выросший на наших глазах, а проблем здесь столько, будто копились они десятилетиями — нехватка жилья, школ, не блещет сфера обслуживания, говорить об изобилии продуктов и товаров первой необходимости приходится пока в будущем времени. Оставляет желать лучшего благоустройство. Проблемы, характерные и для других городов и сел края. Но есть и специфические, заринские: не хватает фронта работ для строителей треста Алтайкоксохимстрой, в избытке женских рабочих рук, напряженная экологическая обстановка.

Все это нашло отражение в отчетном докладе горкома партии, с которым выступил на IV городской партийной конференции первый секретарь горкома КПСС М. Калмыков, в многочисленных выступлениях делегатов.

Если сравнить нынешнюю конференцию с прошлыми, то, несмотря на некоторые элементы заорганизованности, неизжитую у части ораторов привычку к самоотчетам, нельзя не заметить, что в основе своей разговор переместился в иную плоскость — политическую. Люди предметно, применительно к горкому, к своим парторганизациям, говорили о месте коммуниста в перестройке, об авангардной роли не на словах, а на деле.

Главным закоперщиком здесь призван быть горком — это очевидно. Стиль работы его меняется в соответствии с требованиями времени. В частности, упразднен промышленный отдел, укреплены организационный и идеологический, инструкторы стали чаще и дольше бывать в своих парторганизациях. Накануне конференции были опубликованы тезисы отчетного доклада, создана комиссия, которая по рекомендациям первичных партийных организаций отбирала кандидатуры членов горкома. Прошли отчеты членов горкома в трудовых коллективах, проведено анкетирование.

То есть налицо стремление не замыкать свою работу в стенах горкома, а действовать непосредственно в трудовых коллективах, в первичных партийных организациях. Дает ли это эффект, есть ли обратная связь? Хотел написать утвердительно, но призадумался. Не могу забыть выступление токаря АКХЗ А. Баркова. Без околесиц, открытым текстом он заявил с высокой трибуны, что в партию сегодня стремится тот, кто либо не здоров либо карьерист. Ни больше, ни меньше! Такое умозаключение озадачивает. Странным было слышать его от делегата партийной конференции.

Но, может быть, это то, что мы называем демократией, плюрализмом мнений? Как это было, например, при обсуждении экологической обстановки. У первого секретаря — одно мнение, у главного санитарного врача М. Шауровой — другое, у пенсионера И. Иванова — третье. После жарких дискуссий пришли к выводу о нецелесообразности строительства в Заринске завода азотных удобрений. И записали об этом в постановлении.

А как же в таком случае быть с А. Барковым? Думается, что такими выступлениями мы расплачиваемся за ошибки прошлого, за тех, кто скомпрометировал себя в руководящих креслах. Горько, конечно. Но сейчас другое время, я об этом хорошо сказал управляющий трестом стройки АКХЗ М. Фокин: «Мы же единомышленники сюда собрались. У нас единая цель, одна программа. И надо говорить не с точки зрения постановки вопроса, а предлагать решение: что лично я как коммунист сделал для этого».

— Мы только и знаем, что ищем виновных, но этот поиск ведет в тупик. Упускаем главное — участие человека в перестройке. Прежде чем обсуждать тот или иной жизненно важный для города вопрос на бюро горкома, надо чтобы он прошел «обкатку» в первичных парторганизациях в трудовых коллективах. Тогда будет толк, — это мнение директора коксохимического завода В. Митяева.

Уместно в этой связи привести небольшой пример из выступления директора школы № 4 Н. Мочаловой. Суть его в том, что в Северном микрорайоне рядом с существующей средней школой собрались строить еще одну восьмилетнюю. Казалось бы, благо, но ребятишкам, живущим в так называемой Слободе, придется ходить в школу за 4—5 километров. Разве это нормально? И как результат подобного келейного решения — недовольство родителей, педагогов.

Связь с массами, методы политического руководства... Нелегко это дается горкому. И насколько живучи еще стереотипы прошлого, можно судить по ряду выступлений, як, директор маслосырокомбината Н. Котов, забыв, видимо, что он не на производственном совещании, с трибуны партийной конференции говорил о трудностях с обмуровкой котлов и обнесении забором территории предприятия. Начальник АТП Н. Клочков констатировал: автобусы ходят грязные, а мойки на предприятии нет. Пользуясь присутствием секретаря крайкома партии Ю. Назарова, оратор обратился к нему с просьбой помочь построить мойку.

Видимо, потому, что долгие годы партийные комитеты занимались «заборами», «котлами», «мойками», командуя и распределяя фонды, и это привело к значительному падению авторитета этого органа. И не только это. На конференции шел острый разговор об укреплении партийных рядов.

— Многие комсомольцы всерьез считают, что быть коммунистом, в общем-то, очень просто: плати взносы, ходи на собрания и будешь уважаемым человеком, — поделился своими тревогами первый секретарь горкома комсомола А. Мальцев.

Такие мнения небеспочвенны. Давайте разложим все по полочкам: активисты — они на виду, недостойным — указывают на дверь. Остаются середняки, которых, по меткому определению секретаря парторганизации ЭТУСа В. Прокушевой, «и выгонять вроде бы не за что, и держать ни к чему».

Сейчас в городе осуществляется радикальная экономическая реформа. Расшевелить, поднять эту массу — значит обеспечить успех реформы. Трудная задача, но выполнимая, если, по образному выражению М. Калмыкова, «сегодняшнюю заинтересованность, которая прозвучала на конференции, вложить в сознание каждого коммуниста, каждого жителя города».

Думается, что новый состав горкома, который, кстати, обновился на две трети и молод по возрасту, выполнит намеченное конференцией.

В. УСТИНОВ,
корр. «Алтайской правды».

г. Заринск.

По просьбе читателей

Только на «Алтайскую правду»

Какой будет газета в новом году. Редколлегия заложила в перспективные планы основную часть поступивших предложений и пожеланий тех, кто хочет видеть «Алтайскую правду» интереснее и разностороннее.

В 1989 году вы сможете прочесть на наших страницах публикации на так называемые «острые» темы, познакомитесь с серией социальных репортажей. В газете будет больше информации, советов домохозяйкам, садоводам, рыболовам. На качественно иной основе планируем вести международный отдел, будем по-прежнему публиковать кроссворды.

Как уже сообщалось, изменит свою модель страница «Репортер».

Газета уделит особое внимание городам Алтая. Вскоре выйдет тематическая страница, рассказывающая о жизни и проблемах Бийска, специальный выпуск «Репортера» будет посвящен Рубцовску.

Учитывая многочисленные пожелания читателей, только на «Алтайскую правду-89» продлена подписка до 1 декабря этого года. Она ведется во всех отделениях связи и подписных пунктах без ограничений. Стоимость годовой подписки — 7 руб. 80 коп. Индекс — 50300.

КОНФЕРЕНЦИЯ РАБОТНИКОВ НАРОДНОГО ОБРАЗОВАНИЯ

В Барнауле прошла краевая конференция работников народного образования. На пленарном заседании были обсуждены проблемы перестройки общеобразовательной, профессиональной, средней специальной и высшей школ, дошкольных и внешкольных учреждений. Намечены дальнейшие пути образования и воспитания подрастающего поколения, молодежи.

На конференции избраны делегаты на Всесоюзный съезд работников народного образования.

На конференции выступил председатель крайисполкома А. А. Кулешов.

ТЕЛЕВИЗОР—ДЕТСКОМУ ДОМУ

Работницы общественного питания горпо завоевали классное место в краевом социалистическом соревновании. В их адрес поступила премия — 800 рублей.

Совет трудового коллектива и цехком профсоюза решили купить на эту премию цветной телевизор. Купили и... подарили его местному дошкольному детскому дому.

Каменский район.

Заинтересованное мнение

ПОЗВОЛЬТЕ НЕ СОГЛАСИТЬСЯ

Если посмотреть подшивки наших краевых газет за этот год, складывается прямо-таки удручающее впечатление о работе Дворца зрелищ и спорта. И будет мягко сказано, что администрация Дворца выглядит в них весьма непривлекательно, а, вернее сказать, является прямо-таки камнем преткновения при проведении в нем каких-либо мероприятий. И мне хотелось бы тоже в газете высказать свою точку зрения на этот счет.

Читатели наверняка обратили внимание, что в последнее время в рекламных объявлениях мы называем себя «Универсальный зрелищно-спортивный зал», а не Дворец зрелищ и спорта. Именно зал, так как у нас имеется действительно один большой зал, трансформирующийся для проведения зрелищных мероприятий и для соревнований, тренировок. Кроме того, есть несколько комнат-раздевалок, служебных помещений и небольшой зальчик хореографии. Там проводятся занятия групп здоровья — ритмической, реабилитационной и атлетической гимнастики, работает врач-массажист. На тренировки приходят около 400 человек — и это при наличии всего шести комнат-раздевалок, одну из которых мы переделали для занятий атлетической гимнастикой. Кроме того, для тренировок на льду, а в день с 8 до 23 часов мы принимаем до 20 различных групп, тоже необходимы раздевалки. Можете себе представить, какие неудобства испытывают наши посетители, а также администрация зала.

Мы в основном работаем как арендодатели, сдавая большой зал различным организациям. И тут поражает неосведомленность тех, кто пишет по поводу режима работы универсального зала.

Забыли дорогу к нам работники крайспорткомитета и других заинтересованных организаций. В газете же мы читаем, что нашим «домашним» командам мало дается времени для тренировок на льду, а во Дворце проходят тренировки приезжих спортсменов. Возникает вопрос — как же поступать нам, если при наличии льда у нас нет заблаговременно никаких заявок? Поэтому вынуждены отдавать лед командам из других городов, которые оказываются более расторопными. Сейчас во Дворце проходят игры чемпионата СССР по хоккею второй лиги. Но аренду помещения долгое время никто не оплачивал.

Не далее как 7 октября в «Молодежи Алтая» в адрес Дворца опять же посыпались жалобы и на «ледовый голод», и на проведение большого количества концертов. Но, уважаемые руководители хоккейной команды, план работы сверстан еще в начале года и подписан старшим тренером команды, зачем же делать удивленные глаза, что касается «ледового голода». Да и вряд ли кто вспомнит, когда во Дворце было засилие концертных программ: в этом году всего две. По поводу тренировок на льду опять же нужно обратиться к плану. За последние 4—5 лет их нисколько не уменьшилось, а ведь именно в этот период у вас были и взлеты.

Теперь о других зрелищных мероприятиях. Мы с удивлением прочитали в «Алтайской правде» за 4 октября, что, оказывается, у нас в декабре должны проходить большие эстрадные концерты. Откуда это? В декабре мы готовимся встречать артистов цирка и проводить детские новогодние утренники. И где были работники филармонии, когда Дворец все лето простоял пустым, тогда как должны были проходить концерты. А вот газета в № 78 от 6 апреля в статье «Теплый прием в холодном доме» опять же обвиняет нас, что концерты проходят при наличии льда. И кто же здесь виновник неудобств для зрителей, когда эти представления проводила филармония, а ее работники отлично знали (это оговорено в договоре), что мы сможем принять коллектив только на льду, так как у нас проходили игры чемпионата СССР по хоккею, а чтобы трансформировать зал, нужно 5—6 дней до и после мероприятия.

И совсем непонятно выступление в газете «Молодежь Алтая» при проведении конкурса «Королева красоты», в котором нас обвиняют прямо-таки в вымогательстве денег за аренду помещения. Аренда взята не с потолка, а утверждена отделом цен крайисполкома.

Сейчас мы готовим план работы на 1989 год, но, к сожалению, на наши запросы откликнулись немногие, и если будет дальше такое молчание, конфликты в будущем тоже неизбежны.

В. ПАВЛОВ,
зав. спортивно-массовым отделом Универсального зрелищно-спортивного зала.

ПОЛЕТ УСПЕШНО ЗАВЕРШЕН

СООБЩЕНИЕ ТАСС

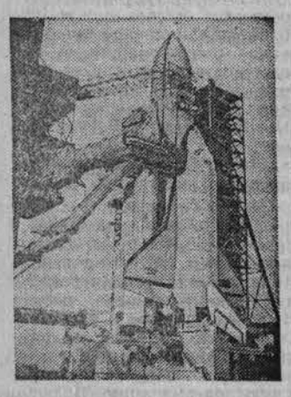

15 ноября 1988 года в 9 часов 25 минут московского времени орбитальный корабль «Буран», выполнив двухвитковый полет по орбите вокруг Земли, приземлился на посадочную полосу космодрома Байконур.

Впервые в мире посадка осуществлена в автоматическом режиме. Программа испытательного пуска универсальной ракетно-космической транспортной системы «Энергия» и орбитального корабля многоразового использования «Буран» выполнена полностью.

Гипотезы

ЗАГАДКИ ВСЕЛЕННОЙ — РЯДОМ

Известный советский писатель-фантаст Александр Казанцев размышляет о непознанных явлениях природы

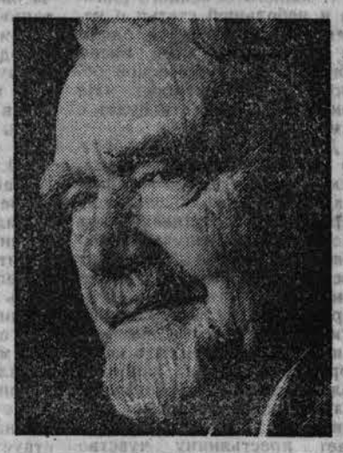

В издательстве «Молодая гвардия» только что вышел в свет сборник А. Казанцева «Клокочущая пустота», в который вошли романы-гипотезы о загадках становления европейской цивилизации. Корреспондент газеты «Труд» обратился к известному фантасту с рядом вопросов о наиболее интересных проблемах, обсуждаемых в рамках предложенной автором гипотезы. Это интервью мы предлагаем сегодня читателям «Алтайской правды». Итак, первый вопрос: «В книге идет речь о фигуре Сирано де Бержерака — фантаста, философа и дуэлянта, который, как он сам сообщает в трактате «Путешествие на Луну», имел контакт с инопланетянином по имени Тристан Лоремитт. Это, конечно же, художественный вымысел гениального человека?».

— Нет, отчего же,— отвечает Александр Казанцев.— По крайней мере я верю, что Сирано де Бержерак контактировал с представителем инопланетной цивилизации, внешне очень похожим на человека «носолобой» расы. Кстати, посмертная маска одного из «носолобых», участвовавших в палеоконтакте, обнаружена в Латинской Америке. Тристан Лоремитт называл себя Демонием Сократа. Это, как вы знаете, загадочное «второе я» древнегреческого философа, о ком Сократ говорил: «Я никогда не выскажу ни одной мысли, не посоветовавшись с ним». В разговорах с Сирано Тристан упоминает: «Я поучал Сократа...»

— В таком случае возникает масса вопросов. Как Тристан Лоремитт мог прожить две тысячи лет? Был ли палеовизит «носолобых» единственным? Что и как стремился передать человечеству Сирано де Бержерак? Ведь контакты с инопланетными цивилизациями пока не вышли из гипотетической области.

— Именно поэтому я и написал роман-гипотезу. Можно допустить, что Демоний Сократа появился спустя тысячелетия. Этот парадокс—в рамках теории относительности Эйнштейна. А контакт с инопланетянами полностью объясняет предсказания моего героя о телевидении и радио, электрических лампах, многоступенчатых космических кораблях, парашютируемом спуске, клеточном строении организма, красных кровяных тельцах, блоках памяти, имеющих вид сережки и управляемых биотоками мозга... В силу характера Сирано перемежал предсказания шутками и остротами, но за ними стоят сведения, многие из которых он получил от своего таинственного покровителя Лоремитта...

— Встречались ли вы лично с загадочным в вашей жизни?

— Так или иначе с этим сталкиваются все люди.

Говорят и пишут об аномальных атмосферных явлениях (раньше это называли НЛО), экстрасенсах и биополе, «полтергейсте», «космических посланиях инопланетян» на волне 31,4 метра и так далее.

Около десяти лет назад мне посчастливилось участвовать в экспериментальной проверке необычайных способностей Нинель Сергеевны Кулагиной.

В ту пору, о которой идет речь, дело происходило в конференц-зале издательства «Молодая гвардия», который, естественно, был до отказа заполнен людьми, прослышавшими про эксперимент. Снимало телевидение. Надо отметить, что из-за наплыва людей перешли мы в большой зал из кабинета главного редактора журнала «Техника — молодежи», заранее об этом не сговариваясь. Так что подготовка «фокусов» в зале исключается. Стол на сцене не имел под столешницей закрытого пространства. Так что и тут определенные «фокусы» исключались. На стол положили диамагнитные предметы. Простые спички. Я добавил колпачок от авторучки. Поставили вертикально сигарету. И все предметы, обратите внимание, накрыли прозрачным пластмассовым колпаком, как перевернутым аквариумом. Таким образом, «специальные» нити исключаются. Магнит — исключено. А предметы двигались. Под влиянием «биополя» Кулагиной. Настраивалась она, вращая этим «полем» стрелку компаса.

Вторая часть — передача тепла. Испытуемый — доброволец Василий Дмитриевич Захарченко, писатель. Нинель Сергеевна держала его за руку. На его руке остался красный след.

Между тем один оператор не поверил. Тогда Кулагина говорит: «Вообще-то от воздействия может быть даже ожог первой степени...» Оператор заявляет: «Согласен на эксперимент!» Рука Нинель Сергеевны лежала у него на шее, ниже затылка. Уж он крепился-крепился, терпел-терпел... А когда Кулагина сняла руку, все увидели ожог с пузырями.

Непознанное, загадочное в окружающем нас мире, по-моему, надо бы получше изучать, выдвигая версии и гипотезы. И напрасно иной раз у нас не принимают в расчет результаты исследований, даже доводы академиков беря под сомнение.

— Известно, что вам принадлежит версия искусственного происхождения Тунгусского космического тела...

— Я считаю нашумевший «вашкский обломок» куском Тунгусского космического тела. Если присмотреться к карте, место на реке Вашке, где его обнаружили, лежит на продолжении траектории полета тунгусского «гостя». Его взрыв в начале века был столь силен, что, как я предполагаю, забросил кусок металла на такое гигантское расстояние. Да и в космосе появились десять объектов, которые еще в 1967 году открыл американский астроном из Калифорнии Джон Бигбю.

Двенадцать лет назад, в 1976 году, в Коми АССР на реке Вашка несколько рабочих, приезжающих сюда порыбачить из поселка Ертом, подняли на берегу странный металлический обломок с кулак величиной. Он просто так валялся среди других камней. Однако, когда отливающий белым «камешек» случайно уронили, он ударился о валун и — брызнули ослепительные искры.

Находкой рыбаков-любителей заинтересовались ученые. И выяснили многое. Определился возраст обломка. Он составляет от 30 до... 100 000 лет. Таковы крайние показатели анализов. Перед нами сплав редкоземельных металлов. В него входят церий, лантан, неодим. Причем в таком сочетании и такой высокой степени чистоты в земных породах редкоземы не получаются.

Вид обломка вызвал предположение, что он был частью кольца или сферы, или цилиндра диаметром около 1,2 метра. Оригинальны магнитные свойства сплава. Все говорит за то, и это признали исследователи, что сплав — искусственного происхождения.

С другой стороны, так и не был получен ответ на вопрос: где, в каких аппаратах или двигателях могут применяться такие детали и сплавы? Современная наука на это ответа не знает. Были высказаны предположения: быть может, сплав играл роль присадки к неизвестному нам виду топлива? Или это часть конструкции, где хранилось «подвешенное» в магнитном поле антивещество, необходимое, по прогнозам физиков, для энергетических установок некоей сверхцивилизации? Словом, перед нами — загадка...

Теперь об открытии в 1967 году Джона Бигбю «десяти «лун». Сделав его, американский астроном, специалист по наблюдениям за искусственными спутниками Земли, опубликовал в журнале «Икарус» (США) статью. Ученый из США наблюдал десять небольших спутников Земли, вращающихся по орбитам, которые имеют некую особенность. Она заключается в том, что 18 декабря 1955 года спутники как бы разошлись из одной точки космического пространства, расположенной вблизи нашей планеты. То есть до этого дня они составляли одно целое, а затем был взрыв.

Был ли это естественный природный объект, почему-то ранее не наблюдавшийся астрономами, разорванный приливными силами? Возможно. Однако советский ученый Сергей Божич предположил, что тогда взорвался звездолет инопланетян, ранее круживший по геоцентрической орбите.

Как я думаю, вероятно, ход событий несостоявшегося из-за катастрофы контакта двух миров можно восстановить таким образом. В Солнечную систему в 1908 г. приходит мощный корабль, не предназначенный для посадок на планеты. Эту роль выполняют его посадочные модули. Члены экспедиции, вполне доверяя автоматам и оставив на их попечение орбитальную базу, выходят на посадку в таком модуле. Но он терпит катастрофу в районе Подкаменной Тунгуски. Звездолет-база (кстати, это был так называемый черный звездолет, его поверхность поглощала всю энергию космоса, как это лишь частично делают наши солнечные батареи станции «Мир» и других спутников, и поэтому он не наблюдался с Земли) на околоземной орбите, потеряв связь, он ждет возвращения экипажа, автоматически корректируя свою орбиту, чтобы не упасть на Землю. Это продолжается на протяжении сорока семи лет. И вот запасы топлива иссякают. Звездолет обречен — он должен упасть на поверхность планеты, что неминуемо принесет гигантские разрушения и смерть ее обитателям. И тогда автоматы отдают приказ о самоликвидации. Быть может, конструкторы корабля предусмотрели такую возможность. Они могли опасаться нанести вред нашей цивилизации, какой мог быть от взрыва при столкновении Земли и их мощного звездолета. Ведь он был гораздо больше погибшего модуля, вызвавшего столь сильные явления восемьдесят лет назад в глобальных масштабах.

Это гипотеза. Но так или иначе десять обломков на орбитах ждут прилета к ним космонавтов. Мне представляется, такую международную экспедицию даже проще организовать и реализовать, чем проект пилотируемого полета по трассе Земля—Марс. Для цели экспедиции можно выбрать самый крупный из них, составляющий несколько десятков метров в поперечнике. Десять, а то и одна, любая из десяти «лун» Джона Бигбю, могут, видимо, немало рассказать нам, землянам, о тайнах и загадках Вселенной. Образно выражаясь, они, эти тайны и загадки, рядом — стоит только протянуть руку...

А. ФИЛИППОВ.
Фото автора.
МОСКВА.

Сороковые, огневые

ДЕТИ ВОЙНЫ

С тяжелой болью в душе вспоминаются дни войны.

Как-то в конце декабря 1941 года, в сорокаградусный мороз, когда гитлеровцы были отогнаны от Москвы, мне довелось вместе с начальником политотдела 5-й гвардейской стрелковой дивизии, полковым комиссаром И. Поляковым возвращаться с передовой на командный пункт.

Путь на санях мы прокладывали по глубокому снегу, накатанной дороги еще не было, а метель не оставляла даже малейших следов. В стороне виднелись свидетельства фашистского варварства — остатки крестьянских хат, осмоленных пожарами, а на нашем пути мы вдруг заметили копошившихся в сугробах снега двух мальчиков. С собой у них были небольшие саночки, на которых лежал рваный мешок, а в руках одного из них — топорик.

На наш вопрос: «Что вы здесь делаете, хлопчики?» —ребята ответили: «Сапоги хотели снять у этого фашиста, они нас всех ограбили, не оставив ни обувки, ни одежонки».

С приближением советских войск немцы сожгли деревню. Один из мальчиков рассказал, что, когда фашист поджигал соседскую хату, ребенок закричал: «Не надо, там мамка лежит больная». Но фашист плеснул бензин на него, поднеся к нему факел. Одежонка на мальчике тут же вспыхнула. Он сгорел, а фашист пригрозил сделать то же самое с тем, кто заступится.

До глубины души потрясло детское горе, судьба этих ребятишек.

В. МАТЕКИН,
ветеран войны.

СЛЕДСТВИЮ НУЖНА ПОМОЩЬ

В ночь на 9 августа 1988 года на Павловском тракте у с. Михайловки в Индустриальном районе Барнаула неустановленным транспортным средством был сбит пешеход Гладких В., житель с. Михайловки, который от полученных тяжких телесных повреждений скончался на месте происшествия. Водитель, совершивший наезд, с места происшествия скрылся. Следственное управление УВД просит граждан, в какой-то мере могущих оказать помощь в расследовании данного дорожно-транспортного происшествия, сообщить об этом в Индустриальный РОВД по телефонам: 41-18-41, 41-27-86, 41-16-23.

Отзовитесь!

Дурновцев Федор Григорьевич (Ставропольский край, Черкесск, ул. Доватора 80—52) ведет поиск своих однополчан-связистов гвардейского батальона морской пехоты **Михаила Демина** и **Алексея Кленова.** Служили вместе с 1944 года в г. Совгавани.

* * *

Ветеранов 83-го гвардейского Оршанского артполка **Курцева, Ломшакова, Исакова** от имени совета ветеранов просит откликнуться Трущников В. М. (568201, г. Рубцовск, Комсомольская, 109—8).

* * *

Просим откликнуться **участников Парада Победы** в Москве в июне 1945 года, представленных на это торжество 5 гвардейским Донским казачьим кавкорпусом.

Писать: 355045, Ставрополь, ул. Ленина, 213—10, И. И. Хомякову.

Настольный теннис

ЩЕДРАЯ ОСЕНЬ

Еще лет пять назад в теннисных кругах страны при упоминании Алтая пожимали плечами. Сегодня — вынуждены считаться с сильнейшими «ракетками» края. Особенно радуют успехи юных спортсменов.

Нынешняя осень оказалась щедрой на турниры. Всесоюзные рейтинговые в Абакане и Челябинске, городов Сибири и Дальнего Востока — в Еврейской автономной области. Каковы результаты?

В Абакане наша пара Е. Абрамов — М. Казанцев переиграла всех. Барнаульские школьники — кандидаты в мастера спорта не уступили опытным соперникам. Девятиклассник школы-интерната спортивного профиля Е. Абрамов еще и в личном зачете занял второе место, повысив тем самым свой рейтинг. Еще на ступеньку приблизился к заветному званию мастера спорта он в Челябинске, где был третьим.

На турнире городов Сибири и Дальнего Востока выступали самые юные наши спортсмены. И тоже успешно. Дима Шиндин занял первое место, Олеся Головина — второе. Теннисистам по десять лет. В общекомандном зачете команда барнаульцев, состоявшая из воспитанников ДЮСШ Сибэнергомаша, была второй.

Осень — теннисное время и в самом Барнауле. 13 и 20 ноября — заключительный тур ЛИГ-88. Эти соревнования, проходящие под девизом «Стадион — для всех», вовлекают в свою орбиту все новых поклонников. Уже более трехсот барнаульцев и теннисистов из других городов и сел края участвуют в лигах.

Последнее теннисное событие уходящей осени — турнир на приз журнала «Агитатор Алтая», который состоится в Барнауле с 22 по 27 ноября.

А. ГЕРАСИМОВ,
председатель краевой федерации настольного тенниса.

ТЕАТРЫ

КРАЕВОЙ ТЕАТР ДРАМЫ. «ДЕТИ АРБАТА» — в 19. 17 ноября — «ПЕЙЗАЖ С ОБНАЖЕННОЙ НАТУРОЙ» — в 19.

КРАЕВОЙ ТЕАТР ОПЕРЕТТЫ. Премьера «НЕ ГАСИ ФОНАРЬ, ДИОГЕН» — в 19. 17 ноября — премьера «ОГРАБЛЕНИЕ В ПОЛНОЧЬ» — в 19.

КИНО

«МИР». «ЗАКЛЯТИЕ ДОЛИНЫ ЗМЕЙ» — в 9. 11. 13. 15. 17. 19. 21.

«РОССИЯ». «СЛАДКИЕ ГРЕЗЫ» (в двух сериях) — в 9. 10. 11-20. 12-30. 13-40. 17-30. 18-30. 20. 21. Кинолекторий «Твое место в жизни», фильм «ВЗЛОМЩИК» — в 15. Кинолекторий «Закон для всех и каждого», фильм «НОЧНОЙ ЭКИПАЖ» — в 16.

«РОДИНА». «КИНГ-КОНГ» (в двух сериях) — в 10. 12-40. 15-30. 18-10. 21. «ВИКТОРИЯ» — в 9-30. 11-30. 13-30. 17-30. 19. 20-30. Кинолекторий «Молодежь и вопросы нравственности». Документальный фильм «Возвращение» — в 16.

«ЮНОСТЬ». «ЗАКЛЯТИЕ ДОЛИНЫ ЗМЕЙ» — в 10. 12. 14. 16. 18. 20 (удл.).

«ПЕРВОМАЙСКИЙ». «НОЧНОЙ ЭКИПАЖ» — в 9-30. «ЧУВСТВА» — в 10. 13-30. 14-30. 18-30 (удл.). «ДОСТОЯНИЕ РЕСПУБЛИКИ» (в двух сериях) — в 11. 12. 15-10. 16. 17-50. 20-30. 21. «КИНГ-КОНГ ЖИВ» — в 23.

«ЧАЙКА». «КАК ПРОБУЖДАЮТСЯ ПРИНЦЕССЫ» — в 10. «СЛАДКИЕ ГРЕЗЫ» (в двух сериях) — в 12. 14-30. 17. 20.

«ПИОНЕР». Хроника. Документальные фильмы «На Волге широкой» «Колыбель». «Краска» — в 17. «ПОХИЩЕНИЕ В ТЮТЮРЛИСТАНЕ» — в 9-30 13. «ВСЕ МЫ НЕМНОГО ЛОШАДИ» — в 11. 15. «БОЛЬШОЕ ПРИКЛЮЧЕНИЕ ЗОРРО» — в 18 (удл.). 20. **Видеосалон.** «КОРАБЛЬ - ПРИЗРАК» — в 11. **Видеопрограмма:** «РОДОСЛОВНАЯ РУССКОЙ КУХНИ». «ВОРЫ В ЗАКОНЕ» — в 12. 14-10. 16-20. 18-30. 20-40.

«АЛТАЙ». Кинолекторий «Подросток и закон» фильм «ПРИЗНАТЬ ВИНОВНЫМ» — в 14 «ХОЛОДНОЕ ЛЕТО ПЯТЬДЕСЯТ ТРЕТЬЕГО» — в 16. 18 (удл.) 20-10.

«ЗАРЯ». Киноклуб «Сказка за сказкой». фильм «САФФИ» — в 12. «КИНГ-КОНГ» — в 14. 17. 20. **Видеосалон.** «СНОВА В ШКОЛУ» — в 13-30. «БОЛЬШИЕ ТРУДНОСТИ МАЛЕНЬКОГО КИТАЯ» — в 15-30. «АМЕРИКАНСКИЙ НИНЗЯ» — в 17-30. «БЕЗУМНЫЕ ЛЮДИ» — в 19-30.

«ЛУЧ». Киноклуб «Пионерия», тема: «Пионер — старший товарищ октябрят». фильм «ТИМУР И ЕГО КОМАНДА» — в 11-20. «МАЛЕНЬКАЯ ВЕРА» — в 9. 13-30 16. 18-30. 21.

«СПУТНИК». «МОРОЗКО» — в 10. «ПРИЗРАК ЗАМКА МОРРИСВИЛЬ» — в 12. 14. 16. 18. 20 (удл.).

«ИСКРА». «КОНЕК - ГОРБУНОК» — в 10. 13. «МАЛЕНЬКАЯ ВЕРА» — в 12. 17. 20.

ДВОРЕЦ КУЛЬТУРЫ ШИННИКОВ. Киноклуб «Природа и мы». фильм «ЕГОРКА» — в 13. «ВОЛШЕБСТВО. КУИН В БУДАПЕШТЕ» — в 16. 18. 20 (удл.). **Видеокафе.** «ВОРЫ В ЗАКОНЕ».

ДВОРЕЦ КУЛЬТУРЫ ХИМИКОВ. «МАЮРИ» (в двух сериях) — в 15. 17-30. 20.

ДВОРЕЦ КУЛЬТУРЫ КОТЕЛЬЩИКОВ «МИСС МИЛЛИОНЕРША» — в 14-30 16-30 18-30 (удл.) 20-30.

ДОМ КУЛЬТУРЫ ЗАВОДА «ТРАНСМАШ». «КЭТИ» — в 12-20 «АНДРЕЙ РУБЛЕВ» (в двух сериях) — в 15. 18-50. **Видеозал.** «ТАРЗАН—ЧЕЛОВЕК - ОБЕЗЬЯНА» — в 14 16 18-30 21.

ДОМ КУЛЬТУРЫ ВОС. «СЛЕДОПЫТ» — в 18 20.

РЕБРИХИНСКАЯ РАЙОННАЯ БОЛЬНИЦА приглашает на работу: **ФЕЛЬДШЕРОВ И АКУШЕРОК** в медпункты района **с. Паново, п. Молодежного, п. Касмалинки, п. Майского, п. Пеньки, п. Ключевки и ВРАЧА-ТЕРАПЕВТА в Беловскую амбулаторию.** Квартирами обеспечиваются.

Обращаться: Алтайский край, Ребрихинский район, с. Ребриха, пл. Победы, 100 к главному врачу.

Для вас, барнаульцы!

ТРЕСТ АЛТАЙКРАЙРЕМСТРОЙБЫТ принимает заявки от населения на выполнение следующих видов работ: **настил пола** древесноволокнистой плитой; **облицовка стен** плиткой бийского производства; **ремонт подъездов в ЖСК и ремонт квартир, изготовление карнизов и наличников,** встроенных **шкафов,** комнатных полустеклянных **дверей,** точеных деревянных изделий, металлических решеток с последующей их установкой **производит мелкие электросварочные работы** с выездом к заказчику.

ОБРАЩАТЬСЯ: ул. Мамонтова, 248. Проезд на автобусе № 11 от пл. Спартака до ост. «Дрожжзавод». Тел. 23-58-05.

СРОЧНО ТРЕБУЕТСЯ В СРЕДНЮЮ ШКОЛУ № 6, расположенную в пос. Затон г. Барнаула, **УЧИТЕЛЬ НЕМЕЦКОГО ЯЗЫКА** с полной нагрузкой. Предоставляется жилплощадь. С предложениями обращаться к директору школы.

БАРНАУЛЬСКОЕ ВЫСШЕЕ ВОЕННОЕ АВИАЦИОННОЕ УЧИЛИЩЕ ЛЕТЧИКОВ объявляет конкурс на замещение вакантной должности **ПРЕПОДАВАТЕЛЯ кафедры марксизма - ленинизма** (специализация — научный коммунизм).

Заявления и документы направлять **ПО АДРЕСУ: 656018, г. Барнаул, начальнику учебного отдела.**

18 и 19 ноября в ДОМЕ КУЛЬТУРЫ пос. ЮЖНОГО общество «Книголюб» проводит **КИНОФЕСТИВАЛЬ «Шукшин — актер, драматург, режиссер».**

19 НОЯБРЯ в 19 часов — ВЕЧЕР ОТДЫХА с викториной о жизни и творчестве В. М. Шукшина. Победители награждаются книгами.

Вопросы от зрителей принимаются до 18 ноября в комн. № 16 ДК пос. Южного.

РАДИОДЕТАЛИ

ЗА НАЛИЧНЫЙ И БЕЗНАЛИЧНЫЙ РАСЧЕТ для отдельных граждан и организаций **ПРЕДЛАГАЕТ** цех программного оборудования **АЛТАЙСКОГО ТРАКТОРНОГО ЗАВОДА им. М. И. Калинина** (г. Рубцовск).

Справки по телефонам: 3-32-96 и 92-22-47 в г. Рубцовске.

МЕХАНИЧЕСКАЯ МАСТЕРСКАЯ

(пр. Комсомольский, 110) производит следующие работы: **РЕМОНТ ЗОНТОВ, ИЗГОТОВЛЕНИЕ КЛЮЧЕЙ, РЕМОНТ СИФОНОВ.**

Здесь же производится **ЗАТОЧКА** бытовых режущих инструментов.

Часы работы мастерской — с 8 до 20, перерыв — с 14 до 15, без выходных.

АЛТАЙКРАЙБЫТТЕХНИКА.

АЛТАЙСКИЙ ПОЛИТЕХНИЧЕСКИЙ ИНСТИТУТ им. И. И. Ползунова объявляет прием слушателей **НА ШЕСТИМЕСЯЧНЫЕ ПЛАТНЫЕ КУРСЫ** по подготовке к поступлению в вузы в 1989 году.

На курсы принимаются лица, имеющие среднее образование и учащиеся выпускных классов средних учебных заведений.

Занятия по математике, физике, химии, русскому языку и литературе проводятся по программам вступительных экзаменов три дня в неделю. Плата за обучение — 30 рублей.

Запись на курсы — ежедневно с 10 до 18 часов, в субботу — до 14 часов **ПО АДРЕСУ: пр. Ленина, 46, комната 204 корпуса «Д».** Продолжается прием слушателей на заочные курсы, плата — 35 рублей.

Плата за обучение производится почтовым переводом НА АДРЕС: 656099, г. Барнаул, Центральное отделение жилсоцбанка, расчетный счет № 000141334, за курсы АЛТПИ.

Справки по телефону 25-58-26.

ВНИМАНИЮ РУКОВОДИТЕЛЕЙ ПРЕДПРИЯТИЙ И ВЛАДЕЛЬЦЕВ ЛИЧНОГО МОТО. ТРАНСПОРТА!

Во вновь открывшейся мастерской (г. Барнаул, ул. Рубцовская, 103) **ВЫ МОЖЕТЕ ОТРЕМОНТИРОВАТЬ** по безналичному расчету и за наличный расчет **СВОЙ МОТОТРАНСПОРТ.**

Часы работы — с 11 до 20, перерыв — с 14 до 15, выходные дни — воскресенье и понедельник.

Проезд на автобусах № 2 и 3 до ост. «Клуб треста Стройгаз».

АЛТАЙКРАЙБЫТТЕХНИКА.

К сведению барнаульцев

Желающие получить КВАЛИФИЦИРОВАННЫЙ МАССАЖ НА ДОМУ могут вызвать специалиста объединения Алтайкрайпрокатразнобыт **в удобное для заказчика время ПО ТЕЛЕФОНУ 23-54-13.**

ПАВЛОВСКИЙ СОВХОЗ - ТЕХНИКУМ объявляет конкурс на замещение вакантной должности **ГЛАВНОГО АГРОНОМА** (квартира предоставляется). Срок подачи заявлений — 2 месяца со дня опубликования объявления.

НА ПОСТОЯННУЮ РАБОТУ совхозу - техникуму требуются: **рабочие животноводства, механизаторы, водители категории «Д».** Оплата труда — сдельная.

ОБРАЩАТЬСЯ: 659010, р. п. Павловск Алтайского края, совхоз - техникум, в отдел кадров. Тел. 26-2-11 или 26-2-00.

БАРНАУЛЬСКИЙ ордена Трудового Красного Знамени **ГОСУДАРСТВЕННЫЙ ПЕДАГОГИЧЕСКИЙ ИНСТИТУТ** объявляет конкурс на замещение вакантных должностей: **ЗАВЕДУЮЩИХ КАФЕДРАМИ** — философии, педагогики, всеобщей истории, геометрии, математического анализа, вычислительной математики и программирования; **ДОЦЕНТОВ ПО КАФЕДРАМ** — философии, научных основ управления школой, технических средств обучения, теоретической физики, германской филологии; **СТАРШИХ ПРЕПОДАВАТЕЛЕЙ ПО КАФЕДРАМ** — технических средств обучения, иностранных языков.

Срок подачи заявлений — один месяц со дня опубликования объявления.

Заявления направлять **ПО АДРЕСУ: 656099, г. Барнаул, пр. Социалистический, 126.**

БЮРО УСЛУГ объединения **АЛТАЙКРАЙПРОКАТРАЗНОБЫТ** ведет дополнительный набор **НА КУРСЫ МАШИННОЙ ХУДОЖЕСТВЕННОЙ ВЫШИВКИ** (ул. Н. Крупской, 99-а, в понедельник и среду с 18 до 19 часов, проезд до ост. «Сельхозинститут»).

Проводится дополнительный набор В ГРУППУ РИТМИЧЕСКОЙ ГИМНАСТИКИ (сбор — в спортзале автоколонны 1245 в понедельник и среду с 19 до 20 часов, проезд до ост. «Автобаза» на автобусах № 3 и 107), а также **в платную группу «ЗДОРОВЬЕ»** (занятия будут проходить в спортзале школы № 25, запись — по пр. Ленина, 113 с 9 до 10 и с 18 до 19 часов).

ПОГОДА

Сегодня днем по краю, по данным синоптиков ожидается облачная, с прояснениями погода, местами дождь, ветер юго-западный, 15—20 метров в секунду, по югу местами до 25 метров в секунду. Температура 3—8 градусов тепла, по югу до 13 градусов тепла.

По Барнаулу — временами слабый дождь, ветер южный, 15—20 метров в секунду. Температура 4—6 градусов тепла.

В последующие сутки осадки преимущественно в виде снега, понижение температуры.

Уровень воды реки Оби у города Барнаула 15 ноября был 14 сантиметров над 0 графика водпоста. На реке ледяная перемычка.

Редактор А. К. МИШИН.

Наш адрес: Индекс — 656099, г. Барнаул, ул. Короленко 105.

ТЕЛЕФОНЫ: Приемная редактора — 23-33-69 Заместители редактора — 23-43-54 23-48-37. Секретариат — 23-35-13 23-29-54. Отделы: партийной и советской работы — 23-33-82 (зав.), 23-34-67, 23-35-73; коммунистического воспитания — 23-26-71 (зав.), 23-37-17 23-15-10 23-37-68; экономический — 23-32-63 (зав.) 23-46-12. 23-35-09; сельского хозяйства — 23-46-73 (зав.), 23-14-64, 23-47-98; писем и массовой работы — 23-54-12 (зав.), 23-48-71, 23-28-14; городской выпуск — 23-28-07. Отдел объявлений: — 23-37-88 (зав.) 23-33-62 Общественная приемная — 23-37-62.

Телефоны собственных корреспондентов в Горно-Алтайске — 13-18 в Бийске — 4-37-25, в Рубцовске — 3-59-71 3-14-91 в Камне-на-Оби — 2-17-58 в Славгороде — 2-19-48, в Смоленском — 22-1-06 в Мамонтове — 22-0-54 в Поспелихе — 2-22-92, в Кулунде — 22-4-63.

Заказ 3606. АГ 09629. Индекс 50.300