ПРОЛЕТАРИИ ВСЕХ СТРАН, СОЕДИНЯЙТЕСЬ!

АЛТАЙСКАЯ ПРАВДА

Орган Алтайского краевого комитета КПСС и краевого Совета народных депутатов

№ 194 (20236) • СРЕДА, 24 АВГУСТА 1988 ГОДА • Газета выходит с 12 августа 1917 года • Цена 3 коп.

Фоторепортаж

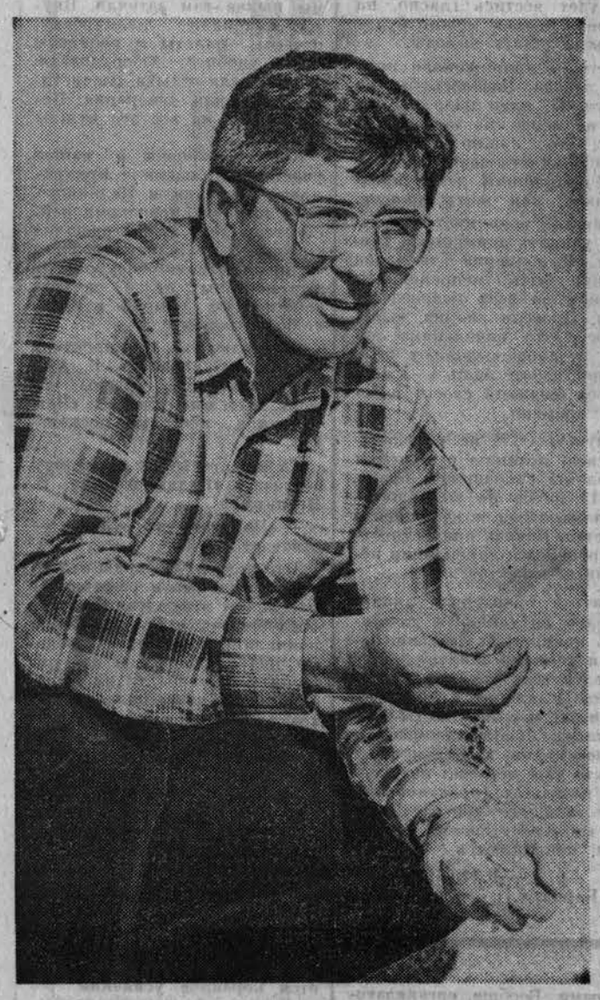

СРОКИ, МАНЕВР, КАЧЕСТВО—

вот слагаемые успеха жатвы, обмолота хлебов и заготовки кормов

ЗЕРНО СДАЮТ СЕМЕННЫМ

Звено Александра Гарта из колхоза имени Карла Маркса закончило обмолот гороха. С каждого гектара этот подрядный коллектив получил по 14 центнеров зерна.

— Для нынешнего года неплохо, — считает звеньевой. — Ведь многие поля у нас попали под засуху. Сейчас приступаем к уборке овса, а там и пшеница подошла.

Уборку в нынешнем году в хозяйстве проводят своими силами, хотя еще совсем недавно даже на посевную приходилось сюда возить людей из райцентра. Эффект дало, в числе многих прочих факторов, внедрение коллективного подряда. Теперь обеспечены в колхозе людьми и в поле, и на току. Здесь тоже напряженная пора. Главный агроном колхоза А. Ноздрачев рассказывает:

— Нынче думаем продать государству все зерно семенным. Для колхоза это в материальном плане выгоднее. А возможности есть. Два мехтока хорошо подготовлены к работе, укомплектованы опытными специалистами.

Поступили первые партии зерна, и мехтока заработали. Они готовы работать круглосуточно.

НА СНИМКАХ: доволен урожаем главный агроном колхоза А. Ноздрачев; зерно нового урожая.

Фото Е. Налимова.

Топчихинский район.

Пресс-информация

УРОЖАЙ-88

По оперативным данным крайагропромкомитета, на 22 августа в колхозах и совхозах края зерновые и зернобобовые обмолочены на площади 657 тысяч гектаров (15,5 процента к плану). В том числе: озимая рожь — на 126,2 тысячи гектарах (84 процента к плану), горох — на 141,4 тысячи гектарах (73,5 процента к плану). Началась уборка основной продовольственной культуры — пшеницы. Продолжаются сев озимых, вспашка зяби.

Наиболее организованно ведут полевые работы хозяйства Кулундинского, Михайловского, Быстроистокского, Зонального районов.

Отстают Чарышский, Солонешенский, Романовский районы.

И НОЧЬЮ КОМБАЙНЫ НЕ УХОДЯТ С ПОЛЯ

...Совхозный «газик», за рулем которого сам директор «Пуштулимского» Н. Романов, без устали то ныряет в ложбины, то карабкается по малым и большим склонам, то несется вдоль многочисленных полей.

Мы не оговорились, сказав «многочисленных». Для хлеборобов Кулундинской зоны поле — это безбрежная гладь степи. Здесь же обычная площадь поля — 15—20 гектаров. Попадаются и в пять—семь. Островки, вырванные у предгорной Салаирской тайги. Особенно поражают эти участки, когда смотришь на них в иллюминатор с борта самолета. Сверху эти поля смотрятся ухоженными, аккуратными. Впрочем, так оно и есть в действительности.

Николай Алексеевич Романов на правах хозяина по ходу дает пояснение:

— Из таких островков да клиньев, — говорит он, — набирается в совхозе около четырех тысяч гектаров посевной площади. Поскольку хозяйство наше мясо-молочного направления, то основная культура — овес. Свыше 850 гектаров засеяно кукурузой, сто отдано под горох. Не освобождены мы и от сдачи зерна государству. Для этой цели засеяно и выращено более тысячи гектаров пшеницы и 350 — озимой ржи. Не забыли, разумеется, и о посадке картофеля, овощей, на ста гектарах дозревает гречиха...

На одно из отдаленных полей мы прибыли ближе к полуночи. По отсветам фар секретарь парткома совхоза В. Валов насчитал семь комбайнов, работающих на подборе валков озимой ржи. Вдруг прямо на машину с некомбайновой скоростью надвинулся сноп света. Мотоциклист.

Сигналим остановиться.

— Хотел проверить, нет ли росы, — виновато оправдывался мотоциклист, мальчишка лет тринадцати.

— Почему здесь в такую пору?

— Брату приехал помочь... Хлеб-то нынче трудный.

В ту ночь комбайнеры старались закончить подбор валков на этом участке. И справились с задачей. Утром бригаде предстояло завершить уборку соломы, подготовить стерню под вспашку зяби.

— Не хватает механизаторских кадров, — посетовал главный агроном хозяйства В. Шнайдер. — Иначе можно было бы поднимать зябь вслед за комбайнами. Но уборочные звенья укомплектовали.

Не первую страду трудятся на комбайнах преподаватели местной средней школы В. Маклаков и М. Барбанаков. Свою дневную норму Василий Александрович и Михаил Эдуардович перекрывают в полтора-два раза. По словам главного агронома, они мало в чем уступают профессиональным комбайнерам М. Чернышову, А. Сорокину.

Из водителей на вывозке зерна к механизированному току отличаются Л. Мекшун, В. Востриков, Е. Федосеев, В. Антонов.

— Тридцать три совхозных комбайна и десять автомашин от зари до зари не покидают полей, — говорит секретарь парткома В. Валов. — Кроме того, двадцать машин пришли на помощь из Кемеровской области. В начале третьей декады августа начали отправлять зерно на хлебоприемное предприятие. В среднем берем с гектара по 13—14 центнеров зерна.

Заметим, что параллельно земледельцы «Пуштулимского» продолжают вести заготовку грубых кормов, силоса, сеют озимую рожь...

Уборочная страда в хозяйствах с каждым днем набирает силу. На хлебоприемное предприятие начало поступать зерно нового урожая. Его сдано около двух тысяч центнеров. Ельцовские хлеборобы ставят цель продать 12.000 центнеров, которые необходимы для выполнения плана трех лет пятилетки.

И. МЕТАЛЬНИКОВ.

Ельцовский район.

ДЛЯ БУДУЩЕЙ ПОСЕВНОЙ

В ОПХ «Чуйское» давно и успешно занимаются выращиванием гороха. И нынче на Майминском отделении было посеяно 36 гектаров. Урожай удалось собрать хороший. Дело в том, что гороховое поле взяли на подряд механизаторы из бригады М. Чучканова. Культура была размещена по лучшим предшественникам, почва обильно заправлена органикой и туками, своевременно обработана, семена легли в хорошо прогретую землю. И несмотря на дожди, прибившие посевы, механизаторы Г. Шипилин, С. Галкин и В. Кадочников собрали с каждого гектара по 18 центнеров зерна. Это выше плана.

Сегодня в хозяйстве идет интенсивная подработка гороха. Часть его с мехтока поступит в хранилище на семена для собственного производства и реализации другим колхозам и совхозам агрокомбината «Горный Алтай», другая — пойдет на переработку для корма скоту.

В целом опытно-производственное хозяйство успешно помогает решать проблему семеноводства многолетних трав и злакобобовых культур многим колхозам и совхозам области. Кооперация выгодна всем. ОПХ «Чуйское» от реализации семян многолетних и однолетних культур получает прибыль, хозяйства высокогорья — посевной материал требуемого качества.

А. ИВАШКИН.

Майминский район,

Горно-Алтайская а. о.

ИЗ ПОЧТЫ «АП»

Откровенно о том, что волнует

Новости... спустя неделю

В последнее время возрос интерес к периодическим изданиям — газетам, журналам. В городах, говорят, по утрам к киоскам Союзпечати очереди выстраиваются. И это понятно — столько интересных публикаций сейчас, и каждая — открытие. Ежедневно такие важные события происходят и у нас в стране, и за рубежом: перестройка, демократизация в обществе, вывод советских войск из Афганистана, советско-американские соглашения на высшем уровне... Естественно желание узнавать все новости сразу — от жизни-то отставать не хочется.

Но, увы, нам, сельчанам, это удается далеко не всегда, хотя многие издания я, например, выписываю на дом. Известно, что и так в большинстве районов газеты приходят к адресатам на день позже. Ладно бы хоть так. К нам же в Бийку их вообще привозят не каждый день — три раза в неделю, а во время сенокоса так и один раз в семидневку. Получаем сразу целую пачку корреспонденций, разбираем — и узнаем обо всех событиях с большим опозданием... Еще досаднее бывает, когда заглянешь в программу телевидения за прошедшую — так ведь получается — неделю. Оказывается, пропустил очень интересные, актуальные передачи, так как заранее о них не знал.

Нам говорят: село ваше отдаленное, дорога плохая, чтобы возить почту каждый день. Вот и рейсовый автобус до райцентра только три раза в неделю ходит... Считаю, что это просто отговорка. Дорога плохая — значит надо строить хорошую. Такое положение, когда люди по неделям чувствуют себя оторванными от всего мира, сегодня не должно быть допустимо.

В. КАПЛУНОВ,
пенсионер.

Турочакский район.

Не превратится ли дом в бутафорию

Живу на улице Чернышевского, на той самой, где достаивает последние дни ставший знаменитым дом Носовича. Хожу мимо него много лет. Идешь, бывало, с работы уставший, взглянешь на белую резьбу, овальные окна, красивую башенку с флюгером — и поднимется настроение.

Жили в доме больные дети, в нем был санаторий. Сегодня он стоит без крыши, сброшенная с высоты второго этажа, валяется переломанная, искореженная башенка, где попало разбросаны обломки разных украшений. Знаю, что решено дом переносить в охранную зону. Но возникают вопросы: насколько основательны аргументы, подтверждающие правильность этого решения? Где гарантии, что дом будет восстановлен в прежнем виде? Не превратится ли он из дома Носовича в дом переносчиков-реставраторов, в дом-бутафорию?

И еще. Рядом с этим домом совсем недавно построено одноэтажное кирпичное здание. Оно не было заселено, в окнах даже не вставлены стекла. Но строили его бывшие владельцы дома Носовича в надежде на то, что памятник архитектуры ломать не будут, что это хозяйственная пристройка пригодится. Выходит, деньги выброшены на ветер?

Если уж дом Носовича наполовину сломан, то хотелось бы через «Алтайскую правду» получить обстоятельный ответ: почему не принимаются меры по действительному его переносу, почему исковерканными валяются башенка, куски резных украшений, полукруглых рам?

Н. БАЛЫКОВ.

г. Барнаул.

Куда девалась «Забава»?

Помню, как впервые в Барнауле появилось мороженое «Забава». Из газеты «Алтайская правда» знала, что у нас открылся цех мороженого, в котором установлено итальянское оборудование. Видимо, вместе с лицензией на оборудование был приобретен и рецепт «Забавы». Какие очереди выстраивались за новинкой! И впрямь было не жаль времени. Вкус первых партий мороженого был необычайным.

Но вот пришло время, когда очередей к «Забаве» нет. Нам бы только радоваться. Ан нет! Причина отсутствия очередей не только в увеличении выпуска мороженого, главное— в изменении качества, к сожалению, к худшему.

Как же умеют у нас испортить хорошее начинание! Выпустят вкусную, интересную продукцию-новинку. Завоюет она авторитет, люди начнут с охотой покупать. И тут, глядишь, изменят рецепт — того недоложат, другого перебачат. Можно назвать многое. Хотя бы печенье «Пятачок». Какое было вкусное, рассыпчатое вначале, а сейчас что? Неузнаваемым стал и торт «Маска» по 2 руб. 50 коп. Почему же не соблюдается установленная рецептура? Почему игнорируют стандарты, ГОСТы? Есть ли, в конце концов, какой-то контроль за этим? Или все отдано на откуп предприятиям, облегчающим себе жизнь?

М. АНТРОПОВА.

ТЕЛЕГРАММА В НОМЕР

Барнаульскому горисполкому

По решению крайисполкома на помощь в уборке урожая хозяйствам Усть-Пристанского района должны быть посланы сто человек из семнадцати предприятий и организаций краевого центра. Всего же прибыло десять человек. Нет людей с завода «Геофизика», из барнаульских автопредприятий № 2, 1243, 1245, мостоотряда № 96, автобазы крайпотребсоюза и других закрепленных за районом предприятий.

Просим принять срочные меры.

О результатах сообщите в редакцию «АП». Тел. 23-47-98, 23-14-64.

С дирекции взятки гладки,

или Почему в совхозе «12 лет Октября» не приживается подряд

На днях пришлось мне объезжать соседние хозяйства в поисках запчастей для комбайнов. В совхозе имени Мамонтова упросил знакомого управляющего отделением дать взаймы несколько вариаторов, пообещал вернуть, когда привезут их и нам в хозяйство партнеры из Агроснаба.

Конечно, нет ничего хорошего в таких поездках во время жатвы. Но что делать, если наша инженерная служба в бессилии разводит руками? Мол, как хотите, так и выкручивайтесь.

Вообще, замечаю, стиль работы специалистов и руководителей хозяйства изменился за последнее время не в лучшую сторону. Редкими гостями стали они в поле у механизаторов. Мало интересуются нашими нуждами и заботами. Без ответа остаются вопросы, касающиеся назревших проблем.

Такие отношения сложились, думается, неспроста. В прошлом году наше отделение стало работать по методу бригадного подряда. С дирекцией совхоза был заключен договор, который нами полностью выполнен. С каждого из трех тысяч гектаров пашни было получено более чем по 19 центнеров зерна. Механизаторы отделения, которое специализируется на заготовке кормов, выполнили плановые задания на 145 процентов. Прежде о таких показателях в совхозе могли лишь мечтать. За свой труд получили мы неплохое вознаграждение.

Но при этом не обошлось без недоразумений. Части доплат механизаторы были лишены. Почему? На этот вопрос никто в совхозе нам и по сей день не дал толкового ответа. «Если недовольны, то жалуйтесь куда хотите», — заявила главный экономист А. Зыбина.

Еще не утихли споры вокруг бухгалтерских «секретов», а тут — новое ЧП. Директор совхоза В. Череповский разрешил чабанам пасти овец на поле, где нами был посеян эспарцет. Сколько ни уговаривали Владимира Степановича отменить свое решение — так ничего и не вышло. В результате весной на 407 гектарах пашни эспарцет не взошел. Когда же пришла пора заключать новый договор, мы предложили администрации учесть эти потери. Однако планы не были пересмотрены. Такой документ механизаторы отказались подписывать.

Многих из нас не устраивает договор по той причине, что обязанности сторон он предусматривает, а вот об ответственности за их выполнение умалчивает. Коллектив при отступлении от договора так или иначе накажет себя рублем. А с администрации, как говорится, взятки гладки.

Наша принципиальность не понравилась руководству. Назрел конфликт, от которого страдает дело. В прошлом году подряд сплотил людей. Каждый в полной мере чувствовал себя хозяином закрепленной за коллективом земли. Люди не только стали бережнее относиться к технике, сократив ее поломки и простои, но и со всеми работами управились вовремя, в оптимальные сроки. Механизаторы меньше гнались за пресловутыми гектарами, а больше заботились о качестве выполненных работ. От чего как раз и зависит урожай. Нынче же кое-кто трудится с прохладцей. Есть случаи нарушения трудовой дисциплины. Поэтому не только погода виновата в том, что урожай вырастили значительно хуже прошлогоднего.

Сейчас нет главнее заботы, чем убрать хлеб без потерь. В совхозе же не спешат в полную силу развернуть уборку. Мешают не только слабая подготовка техники, но и организационные неувязки, обстановка благодушия. Если в соседних хозяйствах на токах уже идет подработка зерна, то у нас царит затишье. И это неудивительно. Значительная часть комбайнов простаивает из-за поломок. Механизаторы, посланные к нам на уборку из райцентра, решили в прошлое воскресенье отдохнуть. Им было на кого равняться. В поле я не встретил ни директора совхоза, ни секретаря парткома.

По-видимому, не стремятся переломить они настроение механизаторов. И, в общем-то, понятно почему. Для этого нужно идти к людям, вести разговор напрямую, разъяснять и, если необходимо, убеждать. Словом, вести в массах организаторскую и партийную работу. А это гораздо труднее, чем заниматься хозяйственными вопросами путем голого администрирования. Потому и подход к подряду формальный, не хотят наши руководители брать на себя «лишние» хлопоты и заботы. Ведь безнарядный коллектив, согласно договору с хозяйством, надо полностью обеспечить всем необходимым — техникой, удобрениями и т. д. Хочешь не хочешь, придется наводить порядок в материально-техническом снабжении, поднимать на более высокий уровень агрономическую, экономическую службы.

Около тридцати лет проработал я управляющим отделением. Но такого безобразного отношения к хлебу, как нынче, еще не видел. Скотом вытоптаны зерновые на площади по меньшей мере в сто гектаров. А ведь около лесозащитной полосы, где прогоняют овец, можно было собрать по 15—18 центнеров с каждого гектара. И все это происходит с молчаливого согласия руководства совхоза: дескать, засуха все спишет.

А как же быть тогда с подрядом? Неужели и его позволим затоптать?

Н. СКРЫНИЧЕНКО,
управляющий третьим отделением совхоза «12 лет Октября».

Поспелихинский район.

О созыве пятой сессии краевого Совета народных депутатов

Доводится до сведения депутатов краевого Совета народных депутатов, всех трудящихся края, что крайисполком решил созвать очередную, пятую сессию краевого Совета народных депутатов двадцатого созыва 23 сентября 1988 года в городе Барнауле.

На рассмотрение сессии вносятся вопросы:

1. О работе советских и хозяйственных органов края по развитию сферы платных услуг и кооперативной деятельности.

2. О состоянии денежного обращения в крае и неотложных мерах по его укреплению.

3. Об утверждении схемы управления народным хозяйством Алтайского края.

4. Об утверждении Правил охоты на территории Алтайского края.

Крайисполком обращается с просьбой к депутатам, постоянным комиссиям Советов народных депутатов, общественным органам, ко всем гражданам края принять участие в подготовке вносимых на рассмотрение сессии вопросов.

Замечания и предложения просим направлять по адресу: 656035 г. Барнаул, проспект Ленина, 59, Крайисполком.

БАНК РАСТЕНИЙ

Более двух тысяч растений выращивают на опытном поле Алтайского экспериментального хозяйства ученые Института цитологии и генетики СО АН СССР.

Такое количество представителей флоры собрано здесь не случайно. В хозяйстве создается банк генофонда растений. Одновременно большое значение придается созданию новых сортов, особенно — скороспелых, устойчивых к болезням и вредителям. Хозяйствам Горного Алтая ученые рекомендовали уже немало высокоурожайных культур. В их числе—овес Сельма, рожь озимая Сибирская кормовая, горчица белая. Среди многолетних трав для кормозаготовок интерес вызывает канареечник тростниковидный, урожайность которого достигает ста центнеров с гектара.

Г. КУДРЯШОВ,
корр. «Алтайской правды».

Пропагандистская группа ЦК КПСС на Алтае

С 14 по 20 августа в городах и районах Алтайского края работала пропагандистская группа ЦК КПСС в составе тт. Федирко П. С. — члена ЦК КПСС, председателя Центросоюза (руководитель группы); Крылова А. А. — референта Международного отдела ЦК КПСС; Проскурова В. С. — заместителя директора НИИ АСУ Госплана СССР; Сукало В. О. — начальника управления, члена Коллегии Министерства юстиции СССР.

По материалам XIX Всесоюзной конференции КПСС, июльского (1988 г.) Пленума ЦК КПСС, по актуальным проблемам социально-экономической жизни и правовой реформы члены пропагандистской группы выступили перед партийно-хозяйственным активом и трудящимися гг. Барнаула, Алейска, Бийска, Рубцовска, Новоалтайска, ряда районов края и Горно-Алтайской автономной области, ответили на многочисленные злободневные вопросы, связанные с осуществлением Продовольственной программы и радикальной экономической реформы, улучшением торгового и бытового обслуживания людей, активизацией перестройки, углублением демократизации и гласности.

20 августа в крайкоме КПСС состоялась встреча пропагандистской группы ЦК КПСС с руководителями краевых ведомств и организаций.

Перестройка: проблемы, опыт

СПЕЦХОЗ МЕНЯЕТ ВЫВЕСКУ

— Хочу сразу оговориться,— предупреждает секретарь парткома совхоза «Мирабилитский» А. Геращенко,—что цитировать партийные документы не стану. Зачем? Мы все внимательно изучали материалы XIX партконференции, в которых сконцентрированы задачи первичных партийных организаций, каждого коммуниста. Особое место отведено реализации Продовольственной программы. В первую очередь она кого касается? Сельчан.

Начнем с совхозной экономики. Главное направление «Мирабилитского» — производство говядины, крупного рогатого скота содержится более трех тысяч голов. В прошлом году коллектив получил 1,093 тысячи рублей прибыли, из которых 365 тысяч приходится на доплаты за качество поставляемой продукции. И еще две цифры, без которых сегодня характеристика любого хозяйства выглядела бы однобокой. По сравнению со среднеголовым показателем одиннадцатой пятилетки в прошлом году заработная плата в «Мирабилитском» увеличилась на 8,3 процента, а производительность труда — на 40. Не надо быть экономистом, чтобы понять: линию хозяйство взяло правильную. Но в двух последних цифрах и затаился источник конфликта между администрацией и группой животноводов. После его каждого нового витка последнее слово неизменно остается за руководством хозяйства, но отголоски недовольства тем не менее дают о себе знать. В чем же суть спора?

Почти все животноводы «Мирабилитского» работают от валового дохода. Так или иначе прогрессивные формы труда коснулись всех без исключения производственных участков. Кривая показателей без колебаний поползла вверх.

— И что вы думаете? — рассуждает директор совхоза А. Нагорнов. — Радость была недолгой, до выдачи первой зарплаты. Возмущенных было — как никогда! На первый взгляд, животноводов понять можно: результаты работы были выше, чем в предыдущем году, а зарплата — ниже. Где такое видано? Требовали произвести перерасчеты, вернуться к старой системе. Оно понятно, вариант, когда можно было получать хорошие деньги и за невыполненную работу, многих привлекал больше, чем честно заработанный рубль. Впрочем, прошедшую форму глагола к этому явлению употреблять еще рано. Попробуй докажи свою правоту в условиях, когда, допустим, за пятисотграммовые привесы в прошлом году скотники получили по 250 рублей зарплаты, а за 470 граммов в предыдущем — триста рублей.

Но доказать было необходимо, чтобы не дать разрастись конфликту. В любом случае остались бы на высоте новые условия хозяйствования, но потери могли быть более ощутимыми. И без того, например, животноводы Каракульского отделения до сих пор работают спустя рукава, считая себя обиженными. Тем самым лишают себя очевидной выгоды, которую гарантирует наметившийся рост производительности труда. Но еще более факт неприятен тем, что из-за скотников Каракульского страдают труженики всего совхоза — их зарплата завязана на общий конечный результат.

Специально по этому поводу было проведено заседание партийного комитета. Мнения большинства сошлись: глубоко въелось чувство иждивенчества, а вот чувство локтя и ответственности многие подрастеряли. И относится это не только к каракульцам. Львиную долю вины должен взять на себя партийный актив хозяйства, который не всегда принципиально относился к нарушителям трудовой и технологической дисциплины из числа коммунистов, особенно, если дело касалось рядовых тружеников. Боялись «перегнуть палку», отпугнуть такой строгостью желающих вступить в ряды партии. Мол, с таким подходом не выполнить спущенную сверху разнарядку, где четко сказано, сколько человек и каких профессий должны за такое-то время вступить в партию.

— Когда мы освободились от нормативов такого рода,— рассказывает А. Геращенко,— стало легче дышать, спрос о выполнении коммунистами уставных требований стал сразу иным. Не всем такие перемены пришлись по душе, и с двумя коммунистами, теперь уже бывшими, пришлось расстаться. Необычной до этого была атмосфера на партийных собраниях — настороженная, выжидающая. Появление на работе в нетрезвом состоянии, задолженность по взносам и тому подобные проступки воспринимались как безобидная шалость и должной оценки не получали. И, думаю, был большой победой над беспринципностью тот момент, когда за исключение на обоих собраниях проголосовали практически единогласно, воздержался только один человек.

И уже совсем для «Мирабилитского» из ряда вон выходящий случай — двоих исключили из профсоюза. Впервые за многие годы встал вопрос — почему вдруг прогульщики, пьяницы и лодыри должны пользоваться равными со всеми остальными правами и льготами?

Но партийному и профсоюзному комитетам, надо отдать должное, в работе с людьми чувство меры не изменило, и наказания не вошли в практику панацеей от всех бед. Более действенными стали отчеты коммунистов на партийных собраниях о выполнении партийных поручений и служебных обязанностей. Например, недавно товарищи по партии обсудили деятельность звеньевого Г. Досумбаева. Коллектив механизаторов слабо вникал в экономику, допускал непроизводительные затраты. И это беда всех коммунистов отделения. Никто из них, например, не мог вразумительно объяснить, почему же показатели в Каракульском намного ниже, чем в других отделениях, особенно в животноводческой отрасли.

Напомнили о партийной ответственности за порученный участок и звеньевой А. Чуркиной. В одинаковых с другими условиях работает коллектив, а результаты ниже среднего. Такое же замечание было высказано скотнику коммунисту А. Петриченко. Реакция во всех случаях была одинаковой: и звенья, и отдельные коммунисты разговор на партийных собраниях восприняли очень серьезно. На центральной усадьбе экономисты подтвердили это цифровыми выкладками. Поднялись и средние показатели по совхозу: урок был поучителен. Например, в прошлом году суточный привес животных превысил плановый на 37 граммов. Но это, как утверждает директор, не самое главное.

— Знаете, как свежо бывает после дождя, — казалось, не совсем удачно переменил тему директор. — Лужи, грязь по колено, но дышится полной грудью. Вы меня, конечно, извините за это лирическое отступление, но ощущение такой вот легкости в последнее время я испытываю постоянно. Хотя немало и «грязи», о которой мы уже говорили. И как все после дождя растет и тянется к свету, так и у нас в совхозе сейчас наступило обновление. Поверьте, не преувеличиваю. Вчера мы больше рассуждали, чем делали. А сейчас вынуждены крен выправлять. Вы были в нашем курятнике?

Директор не скрывает свою гордость за куриную ферму, где содержится с прошлого года восемь тысяч бройлеров. И даже среди передовиков он теперь все чаще в первую очередь называет начинающих птичниц Л. Базенко и Ф. Козырчикову. Пусть содержание бройлеров дедовское, напольное, но никто на промышленную основу не замахивался. За день птицеводы сдавали по 1.700—1.800 штук яиц. Продержав год, на мясо сдают кур, снова закупив восемь тысяч цыплят. Для них построен уже более совершенный птичник. Каждый оборот прибыль будет давать небольшую, но отдачу заметную. Хотя бы настроением населения, которое не будет теперь ездить за цыплятами за сотни верст.

Затеяли в «Мирабилитском» и строительство фермы для дойного гурта. Раньше спецхозу откормочного направления такие «вольности» категорически запрещались. Напрасно, ведь среди молодняка закупали и телок. Стельных на мясокомбинат сдавать нельзя, оставляли на расплод. Но телят содержали подсосным методом, не занимаясь вообще производством молока. Сейчас в хозяйстве получают молоко и напрямую торгуют им на тридцати предприятиях и организациях Кулунды. Продукция минует молзавод и в натуральном виде попадает к потребителю. Естественно, по более дорогой цене. Выгода взаимная. Плюс теленок, который остается в хозяйстве.

И уж если продолжить тему и в то же время вернуться к началу разговора, то директора и секретаря парткома мы разыскали на бахче: вместе со специалистами они пололи сорняки на арбузной плантации, личным примером утверждая новые взгляды на продовольственную проблему. Разумеется, стали в хозяйстве выращивать овощи и картофель. Солидные участки закрепили за школьной производственной бригадой.

— Мы и вывеску сменили, — без сожаления говорит директор «Мирабилитского». — Поздновато, правда, поняли, что, как и все другое, специализация хороша в разумных пределах.

Упрек заслуженный, однако в первую очередь — не в адрес совхозного руководства. Но, как говорится, лучше поздно, чем никогда.

А. КОЛЕСНИКОВ,
корр. «Алтайской правды».

Кулундинский район.

Экономическая реформа: шаги хозрасчета

УЧИТЫВАЯ МНЕНИЕ РАБОЧИХ

«Трансмаш» в нынешней ситуации, когда идет перестройка экономики, действует без лишней суеты и горячки, равномерно регулируя напряжение во всех звеньях своего большого производства. Сказывается опыт, приобретенный в годы участия в широкомасштабном экономическом эксперименте. Многому научились. Основа у завода прочная. В отличие от некоторых других предприятий города здесь постоянно есть деньги на расчетном счету в банке. За полугодие получена солидная дополнительная прибыль. В нее вошло более двух миллионов за выпуск продукции со Знаком качества, 300 тысяч поступило от поставщиков в виде штрафов. Кстати, последнее говорит о том, что завод свои штрафы сократил и стал еще более ответственно относиться к потребителю.

Несомненно, сказывается подготовка к работе в условиях полного хозрасчета. Учились и сейчас продолжают учиться буквально все. Своеобразную аттестацию прошел каждый. Нынешнее стремление заводских экономистов побудить трансмашевцев продолжить учебу можно назвать следующим этапом этой сложной работы. Он еще более нацелен на практические дела.

Мало знать — надо уметь и хотеть воплощать знания в жизнь. А вот через призму этого, если оценивать строго, можно найти в заводском производстве множество болевых точек. Заместитель директора по экономике В. Классен определяет финансовое состояние предприятия, несмотря на хорошие, казалось бы, результаты, как очень серьезное. Не время успокаиваться, полагает он, результаты и раньше на «Трансмаше» были неплохими. Вопрос сейчас в другом. Что дал переход на самофинансирование цехам, отделам? Заметны ли здесь изменения? Практически нет. Доходит ли смысл перемен, происходящих на уровне завода, до непосредственных исполнителей? Слабо. Многое делается бездумно, с нулевым результатом. Почему? Что не срабатывает? У пропагандистов системы экономической учебы много вопросов, ответы на которые надо искать в коллективах. Может быть, одна из причин в том, что руководители цехов за редким исключением не стремятся выявлять и учитывать мнение рабочих по ключевым проблемам? Наверное, и в этом есть доля истины. В отдельных коллективах психологический настрой остается прежним.

— Можно еще как-то объяснить профессиональную, скажем так, неповоротливость руководителей низовых звеньев, бригадиров, сменных и даже старших мастеров, — говорит Владимир Иванович с досадой, — но как мириться с консервативным мышлением, нежеланием отказаться от сложившихся методов работы некоторых ведущих специалистов? Учеба должна помочь сформировать единое стремление изменить положение к лучшему.

Завод получил возможность решать определенные проблемы самостоятельно. Но пока что решаются они хоть и самим заводом, но на прежнем экономическом уровне. Чтобы почувствовать материальную выгоду хозрасчета за станком или у пресса, нужно еще очень многое сделать. Чем сейчас стимулировать производительный труд? Пока особо нечем. Тем важнее сейчас поддерживать инициативу, по-хозяйски подходить к делу.

Инструментальщики, взвесив свои силы, сократили значительную часть личного состава. Стали делать прежний объем меньшей численностью. Дело, понятно, выгодное. Лучше потрудились, больше заработали. А тут началась кампания по упорядочению заработной платы. Заводские специалисты посидели, подумали... и сокращенные ставки восстановили. Объяснили это просто: вспомогательное хозяйство и так не обеспечивает производство, надо наращивать объемы, люди нужны. Сделали все, не объяснив лишний раз рабочим, что к чему. Казалось бы, учили одному, а на деле затушевали инициативу.

Не совсем продуманные предложения сверху лихорадят новый участок эластичных держателей. Здесь рекомендуют сокращать расчетную численность, не выходя из заданного объема производства. Делайте, мол, столько-то продукции и не больше, но можете сокращать часть наладчиков, электриков, сборщиков и т. д. И это после только что проведенного нормирования новых для завода работ. Смогут ли члены молодого коллектива сориентироваться в таких рамках и, как говорится, полностью выложиться? Сомнительно.

Конечно, заводу не просто. Надо увеличивать прибыль и надо учиться правильно этой прибылью распоряжаться. «Трансмаш» еще не обходится без сверхурочных и платит за них вдвойне. А соотношение роста производительности труда и заработной платы планируется таковым, что производительность труда, отдача на каждом рабочем месте должны расти в два раза быстрее, чем зарплата. Так называемый коэффициент 05. Разрыв между требованиями экономики и сложившимися представлениями многих рабочих об оплате труда велик. Учитывать все нюансы должен уметь не только экономист, но и каждый труженик. Надо разбираться до тонкостей, насколько общие результаты «завязаны» на результат личный.

Существующее положение заставляет экономистов всех рангов, специалистов из отдела труда и заработной платы, общественников — всех тех, кто ведет экономическую учебу в коллективах, — нацеливать своих слушателей на решение очень важной проблемы, имя которой уравниловка. Платить надо дифференцированно. Стимулировать и зарплатой, и премией. Очень робко делаются попытки выяснить, чем дышит специалист. Особенно это характерно для работников отделов. Сейчас принято решение создать комиссию по начислению поощрения по итогам года. Члены ее будут определять результат труда каждого специалиста, руководителя. Если не было должной отдачи, «тринадцатую» не заработал. Таким образом будет выясняться, кто, говоря образно, тянет веревку, а кто за нее лишь держится. Работа будет вестись гласно, на примере оценок можно будет учиться, делать выводы.

Лето — напряженная пора для завода. Казалось бы, не до учебы, план надо делать. Тем не менее на заводе считают, что нужно смотреть вперед, видеть завтрашний и послезавтрашний день, представлять, как жить дальше.

Главный экономист призывает усилить внимание к технике. Выполнение техплана должно быть непреложным законом во всех подразделениях. Провели анализ, выяснилось, что начальники цехов, отделов выделяют этой важной работе лишь 4—5 процентов бюджета своего рабочего времени.

Служба ОТК не определила свою позицию в решении проблемы сокращения брака. 10—12 цехов не выдерживают параметров коэффициента качества. Какова причастность контролеров к ликвидации постоянных дефектов?..

Учиться оперативно анализировать ситуацию и принимать конкретные решения — такая тема на занятиях слушателей всех уровней. Разобраться в сложных вопросах помогают и коммунисты-комментаторы, закрепленные за коллективами, и активисты, и те, кто уже получил интересный результат (практический опыт наиболее ценен). Ряды тех, кто несет знания экономики, пополняются.

Г. БЕРКОВА.

г. Барнаул.

Советы: их заботы и нужды

С ПРОТЯНУТОЙ РУКОЙ

Летом у сельского Совета забот особенно много. И как всегда — ни ресурсов, ни финансов. Вот и ломаешь голову, как выйти из положения.

Покажу это на примере больницы. Большие перемены мы нынче там затеяли. Внутри изменили планировку, отчего палаты и кабинеты стали удобнее. Оборудовали комнату для отдыха, расчистили место для дендрария. Понятно, что на все это нужны средства.

Кроме Покровки, к нашей участковой больнице прикреплены Буканка и Кадниково. Есть решение исполкома райсовета о том, чтобы здешние совхозы выделили средства на приобретение оборудования для лечебных целей, оказали финансовую помощь в капитальном ремонте.

Обращаюсь к директору совхоза «Буканский» В. Дыкину. Надо бы, говорю, помочь. А он мне отвечает: «Нам больница постольку-поскольку».

Та же просьба к директору совхоза «Кадниковский» В. Игонину.

— Помогать не будем, — отвечает он.

Что делать? Собираю исполком, и принимаем решение — население этих хозяйств не обслуживать в стационаре и поликлинике. Решение заведомо неправильное, но как поступить? Как бы то ни было, с помощью райисполкома до хозяйственников достучались. Только какой ценой? И прибавило ли это авторитета исполкому?

Уверен, не пришлось бы нам быть просителями, имей Совет деньги. Пока же отремонтировали мы в сельсовете крышу, но платить опять за это нечем...

Вселяют надежду решения XIX партийной конференции и июльского (1988 г.) Пленума ЦК КПСС. Предусматривается коренное усиление роли Советов, формирование экономической основы самоуправления. Это как раз то, что нам нужно. Тогда исполкому не придется зависеть от хозяйственников, вступать с ним в конфликты.

Взять, например, торговлю. Руководство розничнo-торгового предприятия находится в Буканке. Естественно, к нам отношение второстепенное. Рассматривали мы как-то выполнение полугодового плана товарооборота. Выяснилось, что по продовольственной группе товаров он проваливается.

Началась беготня. Связались с Кировским РТП, межрайбазой, план кое-как вытянули. Но члены исполкома поставили вопрос ребром — нужно коренным образом менять положение в продмаге, пожарными методами много не наработаешь. В первую очередь решили подобрать коллектив — принципиальных, опытных продавцов. Такие нашлись—заведующая коммунист Н. Мунькина, П. Власова. Попутно решили и другие вопросы, в частности, договорились о машине для ежедневного завоза товаров. Нашли общий язык с объединением Межколхозлес о «привязке» к их пилораме столярного цеха. Будут теперь в торговле строительные материалы — штакетник, драань, тес, брус, плотницкие и столярные изделия. Надо сказать, строят у нас много и охотно.

Обидно только, что на пустяках порой спотыкаемся. Председатель Буканского РТП Ю. Сопов бывает на всех наших планерках. Посидит, послушает, и дело с концом. Вот почему длительное время не можем отремонтировать крышу на здании универмага. Насчет материала договорились, а работу организовать некому.

И все же многое нам удается благодаря именно еженедельным планеркам, на них присутствуют все члены исполкома и представители служб села. Решаем хозяйственные вопросы, что-то корректируем, уточняем.

Вроде бы все у нас с бытовым обслуживанием было благополучно. Планы выполнялись. А вот по видам услуг дело обстояло хуже. Решили пригласить швею. Дали квартиру. И теперь нашим модницам за каждым пустяком не надо ехать в райцентр. Так же и с заготовителем. Не было своего, пригласили из другого села, чтобы люди могли продавать излишки сельхозпродукции.

Убедился, если Совет сумеет взять под свой контроль социально - бытовые проблемы села, сплотить вокруг себя тех, от кого зависит их решение, дело пойдет. К сожалению, неоправданно много сил уходит на выбивание, пробивание, выпрашивание...

П. НЕМЦЕВ.
председатель исполкома Покровского сельского Совета.

Мамонтовский район.

Овощи к нашему столу

ЯРМАРКА В КОНЦЕ ДНЯ

На ярмарку в Ленинском районе спешили со всех концов города. Она была на этот раз не совсем обычной — вечерней, после работы так удобно сделать покупку. Забегая вперед, скажем, что выручка за этот вечер составила более 40 тысяч рублей.

Свои прилавки заполнили овощами, фруктами, консервированной продукцией магазины объединения Продтовары и Барнаульского горплодоовощеторга, много разных вкусных блюд предложил районный трест общественного питания. Все покупатели начинали знакомство с ярмаркой с центральной витрины, оформленной ярко, с выдумкой.

Конечно, сейчас овощей и плодов на прилавках краевого центра значительно прибавилось: в каждом магазине — картофель, капуста двух-трех сортов, кабачки, свекла, морковь, зелень, яблоки, виноград. Все это было представлено и на ярмарке.

Каждой хозяйке, безусловно, хотелось запастись огурцами грунтовыми, но за неимением выбора очередь выстроилась и за теплицами. Вообще, организаторы ярмарки не могли не предвидеть, что повышенный спрос будет на огурцы и помидоры, и нужно было бы, чтобы в каждой «точке» ярмарки они продавались. Но так не сделали, потому тут же возникли очереди. И была еще одна заминка, вызывавшая возмущение очередников. На прилавке, куда подвезли огурцы, вдруг сломались весы. Правда, потом принесли исправные. Но досадно, что заминка вышла именно возле того прилавка, где больше всего скопилось людей.

Но будем справедливы, без покупки почти никто не ушел. И здесь очень постарались работники треста общественного питания, они приготовили различных овощных блюд и полуфабрикатов, выпечки с овощами 87 наименований. Охотно раскупили полуфабрикаты голубцов, фаршированных перцев и кабачков. От столовой № 44 продавали изделия Е. Карева и А. Кладова.

— У моей семьи сегодня будет хороший ужин,— говорит жительница улицы Попова Л. Губина. — Пусть чаще общепит демонстрирует нам свое мастерство и заботу.

Конечно, та продукция, которую выставил на ярмарке горплодоовощеторг, тоже имела спрос. Магазины № 2 и № 10 распродали почти все, что привезли. А вот магазин № 12 прибыл чуть ли не к открытию ярмарки — торговлю разворачивали в спешке, что, конечно же, не могло не повлиять на ход торговли.

В адрес объединения Продтовары не раз раздавалась критика, что оно мало торгует овощами. Объединение Ленинского района на этот раз постаралось. Особенно бойко шла торговля овощами у продавцов К. Весниной и Т. Велиной, старались продавцы всех девяти «точек».

Горожане ждут новые ярмарки. При их организации не стоит забывать о покупательском спросе.

О. СЕРИКОВА,
корр. «Алтайской правды».

На снимках: покупатель предлагает, спорит; шумит ярмарка.

Фото Е. Налимова.

Идеологическая работа: пути обновления

НЕТ ПРОКУ ОТ ШКОЛЯРСТВА

Пропагандисты сети партийного просвещения нередко сетуют: слушатели на занятиях пассивны, политучеба для многих в тягость. А вот мне такая ситуация незнакома. В прошлом году вел занятия в политшколе цеха № 6. Слушатели так увлеклись, что приходилось говорить:

— На сегодня хватит, товарищи! И так засиделись. Ведь работали целый день на производстве, устали, пора по домам...

— Мы и забыли про усталость, ведь интересно...

А скучно тогда, когда десятилетиями эксплуатируется одна и та же форма политзанятия. Когда слушатели пассивно воспринимают все то, что изрекает пропагандист, или когда один выступает на собеседовании, а остальные опять же пассивно слушают.

Считалось, что пропагандист излагает истину в последней инстанции. От слушателей требовалось лишь добросовестно запомнить положения, которые содержались в трудах классиков марксизма - ленинизма, в речах политических деятелей. Словом, самое настоящее школярство.

А ведь только добытые собственным трудом, а затем осмысленные знания становятся убеждениями. Вот почему на своих занятиях стараюсь втянуть слушателей в полемику, особенно по тем вопросам, по которым на занятии слушатели вдруг «споткнулись».

В минувшем учебном году при изучении курса «Ускорение социально - экономического развития страны» разгорелась у нас полемика в отношении кооперации. Поскольку в нашем городе к тому времени уже действовали десятка полтора кооперативов, слушатели имели некоторый опыт контактов с ними. И опыт, прямо скажем, свидетельствующий далеко не в пользу кооперативного движения.

— Это же обираловка! — заявляли одни слушатели.

— Кооперативы развращают людей, — вторили им другие.

— У них нетрудовые доходы, где тут социальная справедливость? — возмущались третьи.

Но я им сказал: давайте обстоятельно и спокойно разберемся. И предложил слушателям вспомнить все, что они читали о нэпе, что когда-то изучали в школе, в институте, в техникуме. Вспомнили, какой голодной и нищей была страна в 1921 году. И тут кто-то привел факт, что уже в 1924 году СССР начал вывозить зерно за границу, значит, образовались излишки. На рынке появилось обилие всевозможных товаров и услуг.

Разгорелся спор, каждый высказывал свою точку зрения.

Словом, нам, пропагандистам, надо овладевать непростым, в общем-то, делом — вести полемику, глубоко уважая мнение каждого слушателя.

И почему, собственно, я как пропагандист должен навязывать слушателям свое мнение? Слушатели нашей политшколы имеют высшее и среднее образование, немалый жизненный опыт. К их услугам средства массовой информации. И о многом они судят по-своему. Тем более, что сейчас нет тем, закрытых для публичного обсуждения. Слушатель вправе высказать и сомнение по любому вопросу.

Полемика на политзанятиях должна идти на равных. Но это вовсе не означает, что пропагандист по уровню подготовки не должен отличаться от слушателей. Ведь пропагандист — это учитель. И этим все сказано. Хорошо известно, что В. И. Ленин любил и умел вести полемику. Он сознательно вызывал на спор товарищей, но вел его на равных. В то же время мы знаем, сколь обширны были знания Владимира Ильича, сколь неотразима была его логика. Но он не подавлял ими своих оппонентов, а убеждал, доказывал, логически обосновывал свои выводы.

В процессе перестройки у слушателей формируется чувство хозяина, чувство ответственности за все, что происходит вокруг. Возникает обостренное несогласие с тем, что не позволяет им реализовать свои творческие возможности. Подтверждением тому служит одно из наших занятий, на котором рассматривались проблемы научно-технического прогресса. Разговор, в частности, зашел о лемехах и отвалах, изготовляемых цехом № 6. Возник вопрос, почему эти рабочие органы плугов по своей конструкции находятся на уровне восемнадцатого века? А где же новые идеи? Они были и есть. На заводе создавались новые конструкции плужных корпусов. И в этом принимали участие наши слушатели. Однако по вине Минтракторосельхозмаша идеи не были реализованы.

Вопрос о рационализации и изобретательстве рассматривался на занятии широко. Слушатели пришли к выводу, что косность и рутина есть прямое нарушение прав граждан на научно-техническое творчество, о чем записано в Конституции СССР. Много в этом деле неясностей. Принятие же Закона «Об изобретательской деятельности в СССР» затянулось. В его проекте много недоговоренностей, бюрократических препон. Высказанные на занятии мнения слушателей по поводу проекта, конечно же, направлены в соответствующие инстанции.

И еще. Некоторые пропагандисты считают, что по уровню образования состав слушателей должен быть однородным. Я против этого. Неграмотных или малограмотных коммунистов у нас сейчас практически нет. Самое меньшее — восьмилетка. Но и такой слушатель под воздействием более образованных товарищей многое приобретет для себя. Да и сам чем-то других обогатит, скажем, тем же жизненным опытом.

Э. РЕДЕКОП,
пропагандист завода «Алтайсельмаш».

г. Рубцовск.

Алтай: годы и люди

ИМЯ, КОТОРОЕ ОБХОДИЛИ МОЛЧАНИЕМ...

Недавно в Барнауле одна из улиц стала носить имя Парфенова. Восстанавливается справедливость по отношению к человеку, чья жизнь в расцвете сил трагически оборвалась в сталинских застенках.

— Где похоронен, не знаю. Найти бы да поклониться его праху хоть бы перед смертным часом своим, — горестно говорит Антонина Алексеевна Парфенова. В ответ на мою просьбу дать какие-нибудь документы для краевого госархива она долго молчит, потом тихо произносит:

— Большая часть при обыске уничтожена. А я, мыкаясь по лагерям как жена «преступника», что могла сохранить. Да и память о «врагах народа» старались вытравить...

Речь идет о Петре Семеновиче Парфенове, делегате II Всероссийского съезда Советов, активном участнике партизанского движения на Алтае и Дальнем Востоке, литераторе. До 1956 года его имя упорно обходили молчанием. Он был реабилитирован посмертно.

Петр Парфенов родился 12 июля 1894 года. В первую мировую воевал на Западном фронте, имел ранения. За храбрость награждался тремя георгиевскими крестами, был произведен в унтер-офицеры. «Окопные университеты» сблизили с революционно настроенными солдатами. Стал коммунистом в мае 1918 года, состоял членом Алтайского губисполкома.

Из автобиографии Парфенова П. С.: «После переворота в Барнауле я был арестован, приговорен к смертной казни, 22 октября 1918 года случайно спасся в момент расстрела...».

В те грозные дни в Барнауле написал П. Парфенов стихотворение «Наше знамя», посвященное отважному партизанскому командиру Ефиму Мамонтову. Тогда и сам не ведал, что оно станет основой его знаменитой песни про «штурмовые ночи Спасска, Волочаевские дни».

С декабря 1919 года П. Парфенов на Дальнем Востоке. Возглавляет политотдел 1 отдельной Дальневосточной Красной Армии, руководит делегацией Дальневосточной республики по переговорам с вражескими армиями, представляет военную миссию ДВР в Китае... После того, как «разгромили атаманов, разогнали воевод», П. Парфенов занимается мирным трудом. Тихий океан остался далеко позади, а впереди — Москва.

Простор для творческих дерзаний широк: Парфенов — ответственный инструктор ЦК ВКП(б), член редколлегии «Крестьянской газеты» (ныне «Сельская жизнь»), редактор журнала «Коллективист»... Избирается в декабре 1925 года делегатом XIV съезда партии.

Беда разразилась в 1933 году. За книгу «Личное и общественное» П. Парфенова исключают из партии. Обвинения тяжкие: «антипартийно изображена жизнь отдельных членов партии».

За автора пробовал вступиться А. Новиков-Прибой, лично знавший Петра Семеновича. Не помогло: в июне 1935-го партколлегия КПК при ЦК ВКП(б) отклонила ходатайство известного писателя. В октябре 1935 года автора «Личного и общественного» арестовали... Не спасло и доброе мнение о Парфенове самого А. М. Горького.

— Об Алтае муж и в столице не забывал. Любил Алтай. Многие статьи свои подписывал: Парфенов-Алтайский, — вспоминает Антонина Алексеевна Парфенова.

Давно по крупицам собираю я документальные свидетельства о творце «Партизанского гимна». О некоторых рассказывал в одной из телепередач «Встреча с прошлым». И вот новые находки в архивах. «В правление культурно-просветительного союза Алтайской губернии Петра Семеновича Парфенова заявление». Видимо, эта организация привлекала заявителя тем, что здесь обрели пристанище видные представители интеллигенции — И. Зобачев, В. Удонов, С. Исаков, П. Казанский (Премудрая Крыса Онуфрий), П. Овчинников — люди неоднозначных политических ориентаций, но объединенные искренним стремлением служить родному Алтаю.

Предлагая себя на должность инструктора, Петр Семенович выдвигал несколько значительных аргументов.

Во-первых, считает себя пригодным для просимой должности потому, что является «постоянным жителем Алтайской губернии и хорошо знакомым с местными условиями».

Во-вторых, к деятельности на культурном поприще он готовился давно—«образование получил в Харбинском народном университете и Владивостокском институте восточных языков, экстерном держал экзамен на звание домашнего учителя в 3-й киевской гимназии»... И, наконец, третья причина: опыт предшествующей работы — «был заведующим Славгородским уездным и Алтайским губернским отделами народного образования, редактором... славгородской газеты...»

Тонкое чувство слова, острое восприятие характерных фактов, непринужденная, иногда излишне субъективная и всегда эмоциональная манера изложения отличают парфеновское журналистское перо.

Большевистская газета «Голос труда» (№ 33 за 1917 г.). «В деревне» — так озаглавлена подвальная статья Петра Парфенова. Нет, не понаслышке знает автор тему: родился и рос в крестьянской семье, переехавшей в 1910 году из Уфимской губернии на Алтай (ныне поселок Семеновский Завьяловского района). Автор с сарказмом обрушивается на тех горе-агитаторов, которые не порвали удобные привязанности: «Приезжая в деревню или село», первым делом заводят знакомство со священником или интеллигентным торговцем. В особенности, если у священника или торговца есть дочка курсистка или гимназистка...»

Беспрепятственно туманят голову доверчивым селянам, считает Парфенов, две темные силы: ловкие священники и мутный самогон.

В обстоятельном «Проекте организации учреждений и мероприятий внешкольного образования в уездах Алтайской губернии» Парфенов горячо доказывает, что разбуженной деревне как никогда раньше нужны «чайные, библиотеки, читальни, воскресные школы, чтения, лекции, курсы, выставки картин, музеи, кинематограф, театр, хор, оркестр, экскурсии, праздники, детские ясли, клубы: да еще мало ли чего».

Предугадывая возражения типа «На все это нужны деньги», автор проекта метко парирует: «Просвещение — это не рулетка: играющему в него и интересующемуся им всегда везет, и в проигрыше он быть не может».

Парфенов выстрадал свою точку зрения на конкретные проблемы культурно - просветительного дела. Немало здесь призваны сделать кооперативы, так как общественно-экономическая реформа и культурная революция — две стороны одной медали, ибо «дух еще голоднее тела и... за его насыщение можно и должно приняться... кооперативным путем».

Все положения проекта интересны. Например, о фасадах общественных зданий. «Казенные здания больше всего были на одно лицо. Таков уж всегда казенный дух, чтобы все равнять. Николай I даже шинели солдат шил все ровными...». Новое время должно «давать простор и выражение всему местному, привычному и близкому... Среди бревенчатых изб Горного Алтая будет странно резать глаз белый дом с желтой завалинкой... а в Кулундинской степи такой дом окажется кстати».

Культуру, просвещение без материальной базы не сдвинешь, рассуждает П. Парфенов, но всегда ли нужно тратиться на новые постройки? Ведь возможны варианты разумного совмещения: «зал заседаний... может служить для лекций, кинематографа, спектаклей, елок...» Явная экономия: кооперация, «строя здания для себя, для чисто кооперативных надобностей... может приспособить и для культурно - просветительной работы».

Очень актуальная мысль и в наше время, в условиях полного хозрасчета и самофинансирования предприятий. Каждый клуб, школа, народный дом должны утопать в садах, говорится в проекте. Парфенов мечтал о детских праздниках — Древонасаждения, когда все согласны «торжественным народным шествием прийти со своими ростками и под песни насадить деревья...»

Удивляешься, как органично уживались в богатой парфеновской натуре мягкая чеховская мечтательность и деловая практичность рачительного крестьянина, прозорливость подлинного художника и непреклонность пропахшего порохом солдата. Требовалось солдатское бесстрашие, чтобы, находясь на подозрении, 7 января 1934 года на заседании алтайской группы Сибирского землячества открыто заявить: «В Большой Сибирской энциклопедии — огромные пробелы. Партизанское движение на Алтае не отражено. Необходимо избежать ошибок...».

Не удалось избежать. И не только в освещении истории Алтая...

Колоссальная работоспособность П. Парфенова поражает: в короткий срок он написал более ста очерков, рассказов, фельетонов. В громыхающем поезде, в тесном гостиничном номере, в перерывах между бурными заседаниями, в часы ночного бдения рождались «Предоктябрьские дни в Сибири», «Сибирь при Колчаке», «Алтай — Ойротия», «Славгородское восстание», «Поход на Гатчину»... Хорошо бы их издать.

Этих дней не смолкнет слава,
Не померкнет никогда!

В. ПЕТРЕНКО,
член Союза журналистов СССР.

ДЕЙСТВЕННОСТЬ «АП»

«ПОДПИСАНО— И С ПЛЕЧ ДОЛОЙ»

Проблемы качества строительства жилья, поставленные в рейдовом материале, напечатанном в 172-м номере газеты, сообщает председатель исполкома Барнаульского горсовета В. Баварин, рассмотрены в горисполкоме совместно с руководителями строительных и эксплуатационных организаций. Недоделки в домах по улице Энтузиастов № 38 и № 20 устранены, в том числе и в квартире № 172.

Качество столярных работ продолжает оставаться низким. С целью его повышения ведется реконструкция деревообрабатывающего завода треста Алтайстройиндустрия. В текущем году сдан в эксплуатацию цех погонажных изделий, в 1989 году будет введен в строй цех столярных изделий, с пуском которого улучшится качество оконных и дверных блоков.

Грузовые лифты нормами проектирования предусматриваются только в зданиях на 12 этажей и выше. Пассажирские лифты на период заселения не включаются, поскольку их работа в этот момент приводит к порче подъемных механизмов. До начала эксплуатации жильцы подъезда должны ознакомиться с правилами пользования лифтом под роспись.

В статье справедливо критикуются строительные и эксплуатирующие организации за длительные сроки выполнения гарантийных обязательств по благоустройству территорий и сохранность заселяемых объектов. Эти вопросы постоянно рассматриваются на заседаниях штаба по строительству жилья и объектов соцкультбыта, но, к сожалению, полностью на сегодня не решены, говорится в ответе. Работа по их реализации продолжается.

Интервью по просьбе читателей

ПРЕТЕНЗИИ И УСЛУГИ

В редакцию приходят письма, в которых читатели высказывают критические замечания о службе трансагентства. Причем поток их возрастает летом, точнее — в конце июля, августе. Такой «прилив», думается, понятен: сибиряки готовятся к зиме. Естественно, в момент «пик» не обходится без сбоев. Высказывают нарекания читатели и по другим видам услуг, выполняемых трансагентством.

О причинах недостатков в обслуживании населения, о том, как организована эта работа, корреспондент газеты беседует с заместителем начальника краевого производственного объединения Алтайтрансагентство Николаем Григорьевичем Гордиенко.

—В письмах, в телефонных звонках в редакцию проскальзывает мысль, что уровень обслуживания не соответствует оплате... Обиженный читатель может сгустить краски. Но, вообще, какие действуют расценки?

— За свои услуги мы берем, как говорится, по-божески. Судите сами. Клиенты платят за транспорт из расчета 44 копейки за километр пробега с грузом. При перевозке в пределах города автомобиль обходится заказчику около десяти рублей. За перевозку топлива плата еще ниже — 33 копейки с километра.

Другое дело, когда среди наших водителей попадаются рвачи. Под разными предлогами они стремятся «выдавить» из клиента лишний червонец за какие-либо мифические услуги. И, удивительное дело, некоторые раскошеливаются. Доходит до смешного. Один водитель, доставив груз заказчице, наговорил ей что-то про кооперативы, зачислил и себя в кооперативщики. Таким образом ему удалось получить с нее тридцать рублей, им никак не заработанных. Утром, одумавшись, женщина обратилась к нам. Найти «кооперативщика» было нетрудно.

Но по подобным случаям нельзя же судить о работе всего агентства.

— Чем, интересно, объясняются льготы на перевозку топлива?

— На одном из семинаров нам так ответили на этот вопрос: поскольку государство не может пока обеспечить всех жильем с центральным отоплением, поэтому оно берет на себя часть расходов по доставке топлива.

— Еще один вопрос, касающийся доставки топлива населению. Редакцию часто спрашивают, почему создается большая очередь на привозку угля. Дело, наверное, в маломощности автопарка агентства?

— Не совсем так. Для доставки грузов населению, кроме топлива, у нас достаточный парк. Убедитесь...

Николай Григорьевич протягивает телефонную трубку и называет номер диспетчера на Юрина, 208. Предлагает — сделайте заказ. Звоню: «Нужно перевезти домашние вещи из города на дачу».—«На завтра устроит? — спрашивает диспетчер. — Приезжайте и оформляйте».

— Но, — продолжает Н. Гордиенко, — не следует думать, что автопарк не нужно расширять. Нужно. Потому что объемы обслуживания ежегодно расширяются. Но пока, в принципе, мы транспортом обеспечены. Что касается автомобилей для доставки топлива, то их недостаточно. Мы могли бы как-то выходить из положения, если бы уголь поступал гортопу ритмично. А то получается так: полмесяца- месяц нет угля — мы работаем вполсилы, потом завезли — и вырастает очередь. Сильно сдерживает работу и некачественный уголь. Мы привозим его клиенту, он отказывается от такого топлива. Отсюда — лишние рейсы, а значит, и лишнее время.

— Николай Григорьевич, сейчас у меня была возможность убедиться в доступности услуг агентства. Но есть ли гарантия, что, оформив заказ, мне не пришлось бы несколько дней отпрашиваться с работы и ждать автомобиль?

— Такая гарантия есть. Повторяю, что грузы такого рода мы перевозим своевременно.

— Нередко можно видеть, как около мебельных магазинов подрабатывают «леваки». Эта конкуренция — следствие нечеткости службы сервиса или что-то другое?

— Во- первых, если увидите возле магазина грузовой автомобиль не нашего агентства — это еще не повод считать водителя «леваком». Многие покупатели заказывают автомашины у себя на производстве. К тому же Госавтоинспекция сейчас строже к любителям левых рейсов, так что не каждый отважится подзаработать таким образом.

Во-вторых, действительно, у нас несколько натянутые отношения с торговлей. Получается так, что мы вроде навязываемся к ней со своими услугами. Например, в магазинах не могут отвести даже постоянного места для нашего представителя, грузчикам порой негде переодеться. Давно уже бьемся, чтобы плата за наши услуги оформлялась через кассовый аппарат магазина. Это удобно и агентству, и покупателю. Тогда бы представитель мог больше контролировать и организовывать работу грузчиков, транспорта. Работа пошла бы четче, что опять же в интересах клиентов.

И последнее по этому вопросу. Нам очень бы хотелось, чтобы торговля предварительно информировала нас о том, что завтра будут продавать в магазинах. Тогда можно было бы маневрировать транспортом, не получалось бы, что вчера он простаивал, а сегодня его не хватает.

Беседу вел
Н. ЧЕРНОВ.

ПЛАНЕТА • ХРОНИКА • ФАКТЫ • КОММЕНТАРИИ

Сирия

Сирия — страна древнейшей цивилизации. Многочисленные памятники минувших тысячелетий — государств и цивилизаций, давно исчезнувших с лица земли, рассеяны по всей стране. В стране ведется большая работа по охране памятников, их реставрации, учету. Археологические раскопки дают возможность пролить свет на многие еще малоизвестные периоды жизни народов, населявших в прошлом территорию современной Сирии и прилегающих к ней стран.

НА СНИМКЕ: одна из известнейших достопримечательностей сирийского города Босры — античный римский амфитеатр. Каждую осень здесь организуются фестивали народного творчества, даются театральные представления, к нему не прекращается поток туристов.

Фото БТА—ТАСС.

Монголия — СССР

СОТРУДНИЧАЮТ ЭНЕРГЕТИКИ

УЛАН-БАТОР. За последние семь лет в Монголии создано энергетических мощностей больше, чем за предыдущие шестьдесят лет. Таков конкретный результат проведения в жизнь курса правительства МНР на опережающее развитие энергетики.

Рождение этой отрасли монгольской экономики непосредственно связано с содействием СССР. Советские специалисты помогали готовить национальные кадры, сооружать электростанции, линии электропередач, эксплуатировать созданные мощности. Ныне советско-монгольское сотрудничество поднялось на качественно новый уровень. Специализированные строительные организации СССР участвуют в сооружении крупных современных энергетических объектов. Так, недавно в столице введена в строй ТЭЦ-4, что позволило значительно увеличить производство электроэнергии в республике. Развивается и такая новая форма сотрудничества, как прямые связи предприятий.

ГДР

«МИР В ОРЕХОВОЙ СКОРЛУПЕ»

Ежегодно весной и осенью страницы газет и журналов десятков стран мира заполняются сообщениями из Лейпцига о традиционных международных ярмарках. Они вносят немалый вклад в процесс укрепления доверия между Востоком и Западом, в развитие взаимовыгодной торговли на благо народов.

«...Такая ярмарка, действительно, мир в ореховой скорлупе», — писал в 1800 году Гете Шиллеру из Лейпцига. И сегодня в этих словах нет преувеличения. Скажем, на осеннюю ярмарку нынешнего года, которая проводится с 4 по 10 сентября под девизом «За открытую торговлю и технический прогресс», ожидаются около шести тысяч экспонатов со всего мира и посетители из ста стран. На этот раз профилирующими станут такие отраслевые комплексы, как химия, средства дорожного транспорта, медицинская техника, стекло и керамика, новые технологии и ноу-хау. Будут широко представлены и товары народного потребления.

Но есть, на мой взгляд, один недостаток, характерный для большинства информаций, которые идут в дни ярмарки из ГДР. За обилием цифр о полученных золотых медалях, количестве заключенных контрактов уходит куда-то далеко сама атмосфера удивительного города Лейпцига, история которого теснейшим образом связана именно с ярмарками.

Оказывается, еще в 1165 году в подписанной маркграфом Отто фон Мейсеном грамоте о предоставлении городских прав, а также в охранной привилегии, выданной в 1268 году маркграфом Дитрихом фон Ландсбергом, в Лейпциге была предусмотрена собственная ярмарка.

Древний Лейпциг — город богатых культурных традиций. Славу его как города искусств утвердил Иоганн Себастьян Бах, который был кантором в церкви Святого Фомы. Уже в 1683 году была открыта Лейпцигская опера, во время каждой ярмарки она была обязана давать по пятнадцать представлений.

Почти семь десятилетий участвует в лейпцигском смотре наша страна. Впервые Советская Россия была представлена в Лейпциге осенью 1921 года, тогда это был небольшой информационный стенд Советского торгового представительства. А с осени 1922 года молодое государство рабочих и крестьян становится постоянным экспонентом ярмарки. Интересен такой факт. В знак солидарности с русскими рабочими стачечный комитет лейпцигских транспортников в 1923 году принял решение прервать забастовку, чтобы в срок обработать ярмарочные грузы, прибывшие из Советской России.

Нынешней осенью советская экспозиция в Лейпциге будет одной из самых крупных. Внешнеторговые объединения Министерства внешних экономических связей, других министерств и ведомств, внешнеторговые фирмы ряда предприятий и объединений продемонстрируют около десяти тысяч экспонатов. СССР давно стал крупнейшим деловым партнером ГДР, в нашем павильоне посетители смогут познакомиться с совместными работами ученых и специалистов наших двух стран.

Александр ПОЛОЦКИЙ,
корреспондент АПН.
Лейпциг—Москва.

Швеция

Лето 1988-го — лето мира

СТОКГОЛЬМ. События последнего времени создали новую политическую ситуацию в мире, которая может означать завершение послевоенного периода и начало новой эры в международных отношениях.

Заключив Договор о ликвидации ракет средней и меньшей дальности, великие державы сделали первый шаг к подлинному ядерному разоружению. Об этом заявил министр иностранных дел Швеции Стен Андерссон.

Выступая в Стокгольме на празднновании дня шведских профсоюзов, он отметил важное значение гласности, перестройки и процесса демократизации в Советском Союзе. Характеризуя международную обстановку, глава шведской дипломатии приветствовал шаги к урегулированию ряда региональных конфликтов, предпринятые участвующими в них сторонами. Лето 1988 года может войти в историю как лето мира, заявил он.

Стен Андерссон подчеркнул приверженность шведского правительства взглядам выдающегося государственного и политического деятеля Швеции Улофа Пальме, активно выступавшего за полную ликвидацию ядерного оружия, укрепление взаимного доверия и всеобщей безопасности.

Телетайп

ВАРШАВА. Председатель Государственного совета ПНР Войцех Ярузельский принял здесь в день открытия 63-й конференции Ассоциации международного права руководителей этой старейшей в мире неправительственной организации.

Подчеркнув исключительную важность проблем, которые обсуждают участники форума, он обратил их внимание на соглашения в области международного экономического порядка, прав человека, охраны окружающей среды, а также мирного разрешения политических споров между государствами.

НЬЮ-ЙОРК. Первый после катастрофы на «Чэлленджере» запуск американского космического корабля многоразового использования будет произведен в конце сентября. Об этом было объявлено в понедельник на пресс-конференции в центре пилотируемых космических кораблей имени Линдона Джонсона в городе Хьюстон (штат Техас). Точная дата запуска станет известна в ближайшие дни. Предполагается, что выбор национального управления по аэронавтике и исследованию космического пространства падет либо на 25, либо на 29 сентября.

ЛОНДОН. Минувшим вечером в административном центре Северной Ирландии — Белфасте погиб еще один сотрудник «сил безопасности». По поступающим из Ольстера сообщениям, этот человек, имевший связи с контролируемым протестантами «полком обороны Ольстера», был убит в результате взрыва бомбы, подложенной в его автомобиль.

ПАРИЖ. Несколько крупных очагов пожаров возникло в понедельник в департаментах юга Франции. Так, в департаменте Эро огнем уже уничтожено свыше 100 гектаров лесов, мощные пожары полыхают в департаменте Вар, а также на Южной Корсике. На борьбу со стихией брошены специальные авиаподразделения пожарных. Однако в некоторых районах до сих пор не удалось справиться с огнем. Всего с начала лета во Франции пожарами уничтожено более трех тысяч гектаров лесов.

Индия

«ВЕРНИТЕ НАМ ЧИСТЫЙ ВОЗДУХ!»

...Голубое небо внезапно посерело, шквальные порывы ветра взметнули над улицами Дели клубы песка, обрывки тряпья, бумаг и прочий мусор. Через несколько секунд стало совсем темно, но, к счастью, все кончилось так же неожиданно, как и началось. Вновь ярко засветило солнце, и как ни в чем не бывало запели птицы.

Пыльные бури не редкость для делийцев. Особенно в последнее время. И в сочетании с нехваткой воды и жарой до 47 градусов в тени они причиняют немало неприятностей горожанам. Но настоящим бедствием, с точки зрения специалистов, являются сегодня не пыльные бури, а загрязненность окружающей среды, в особенности воздуха.

Не так давно в столице состоялся митинг, который привлек к себе значительное внимание прессы, довольно привычной к разного рода манифестациям и шествиям. На этот раз на улицы города вышли индийские «зеленые», члены организации, созданной год назад. Констатировав, что Дели в настоящее время входит в десятку самых «загрязненных» городов мира, участники митинга потребовали от «отцов города» и индийского правительства принять срочные меры по пресечению растущего «зла». Речь шла не только об индийской столице.

В выступлениях представителей «зеленых» отмечалось, что в бедственном положении находятся многие крупные города, такие, например, как Бомбей и Калькутта, угрозу для жизни несут воды крупнейших индийских рек, в том числе воды «священного Ганга».

Уже сегодня в индийской столице только автотранспорт ежедневно выбрасывает в атмосферу около 400 килограммов свинца, применяемого в качестве присадок в топливе. По подсчетам специалистов, в 1982 году выброс в атмосферу вредных химических веществ составил: одноокиси углерода —690 килограммов, углеводорода — 240 килограммов, окислов азота — 50 килограммов. С тех пор объемы ежегодного выброса выросли вдвое. О результатах можно лишь догадываться. Тем более, что только 18 процентов грузовиков и автобусов соответствуют техническим нормам. Что же касается авторикш, то их владельцы просто не считают необходимым, да и возможным, тратить деньги на приобретение дорогостоящего оборудования для поддержания техники в норме.

Другим источником загрязнения являются промышленные предприятия. Как было официально заявлено в парламенте страны, 5 тысяч из них, несмотря на многочисленные предупреждения властей, продолжают отравлять атмосферу. Осуществляется сброс промышленных отходов в реку Ганг, констатировал недавно премьер-министр Индии Раджив Ганди. Ежедневно, заявил он, 27 промышленных предприятий, расположенных на его берегах, сбрасывают миллионы литров промышленных отходов.

Самым печальным, по словам индийского премьера, является то, что 17 из этих предприятий принадлежат государственному сектору и, по всей видимости, должны были бы подавать пример другим. Но этого не происходит. Реализация разработанного проекта «Ганг», предусматривающего защиту вод священной реки от загрязнения, находится под угрозой.

Вообще, делийские доктора давно уже перестали давать рекомендации своим пациентам почаще бывать на «свежем воздухе». Статистика свидетельствует: за последние годы в городе резко возросло количество заболеваний бронхитом и астмой.

Нельзя сказать, что индийцы не обращали внимания на проблемы экологии и охраны окружающей среды. Индийское правительство, судя по всему, не намерено мириться с существующим положением. Созданы службы, занимающиеся этими вопросами.

«Верните нам чистый воздух» — плакаты с такими призывами можно нередко видеть на улицах столицы.

(АПН).

Дели.

Калейдоскоп

«Фаворит»— модификация «Шкоды»

ПРАГА. В потоки автомашин на улицах Праги сразу гармонично вписался легковой автомобиль «Фаворит» — новейшая модификация популярной в мире «Шкоды». Дизайн, не только отвечающий современным требованиям, но и диктующий их, сочетается с отличными техническими параметрами. Машина имеет объем двигателя 1.300 куб. см, пятиступенчатую коробку передач с приводом на передние колеса.

Приступив к серийному производству, чехословацкие автомобилестроители к концу года планируют выпустить до 40 тыс. машин. К 1990 году намечено довести производство «Фаворита» до 180 тыс. в год. Факт, свидетельствующий о серьезных сдвигах в автомобилестроении страны, активно перенимающей опыт ведущих мировых автогигантов, — кузова автомашины создаются на роботизированной линии, имеющей 104 промышленных робота, 94 автомата технологической контактной сварки и 35 программирующих устройств. Ручной труд сведен до минимума.

Международная премьера новинки состоится в начале будущего года на автосалоне в Амстердаме.

Айсберги на продажу

НЬЮ-ЙОРК. Необычное разрешение от властей Аляски получил бизнесмен Тим Димонд. Отныне он имеет право собирать у юго-восточных берегов штата айсберги для продажи на экспорт.

Айсберги, расколотые на небольшие ледяные глыбы, в специальных холодильных контейнерах на баржах будут транспортироваться в Сиэтл. Там на фабрике лед разобьют на мелкие кусочки. Пакеты весом в 1 кг каждый отправятся в Японию, где, по мнению Димонда, он будет пользоваться успехом. Экстравагантная новинка тает в два раза медленнее, чем лед, полученный в холодильниках. Но главное — арктический лед свободен от хлорки и других химических веществ.

Разрешая Димонду начать столь необычную деятельность, официальные лица не забыли о сохранении заповедной природы и уникальных обитателей арктических морей.

ЕСТЬ СТАТЬ В СТРОЙ! — Выпуск № 6 (199)

ОТЗОВИТЕСЬ!

Красные следопыты отряда «Память» ведут поиск ветеранов, а также родственников погибших воинов 81-й мотострелковой дивизии. Адрес: 623520, Свердловская область, г. Сухой Лог, ул. Лесная, 5—25, Моисееву Павлу Филипповичу.

* * *

Совет ветеранов и совет музея 251-й стрелковой дивизии просят откликнуться ветеранов дивизии по адресу: 210001, г. Витебск, ул. Кирова, 11, СПТУ-19, совет музея.

* * *

Кардашов А. М. (656099, Барнаул, пр. Ленина, 54—49) просит откликнуться К. Корнухина, Л. Жилина, Л. Берсенева, Носачева, И. Сапарова, И. Лебедева и других выпускников Забайкальского военно - пехотного училища выпуска осени 1942 года.

* * *

Голев Иван Андреевич (446450, Куйбышевская обл., Кинель-Черкасский район, с. Кинель-Черкассы, ул. Советская, 70) разыскивает однополчанина Ивана Афанасьевича Попова, 1923 года рождения. Воевали вместе с 1942 г. в составе 123 понтонно-мостового батальона 5 бригады.

* * *

Малик Степан Тимофеевич (312060, Харьковская обл., Мерифа, ул. Шевченко, 60) разыскивает однополчан по 113-й стрелковой дивизии 972-го артполка.

* * *

Курсанты военных училищ, которые в годы войны дислоцировались на территории Алтайского края, приглашают на свои встречи бывших курсантов Новосибирского военно - пехотного училища. Писать военруку барнаульской средней школы № 100 майору в отставке Ивану Сергеевичу Новоселову по адресу: Барнаул, ул. Панфиловцев, 7—2, тел. 51-66-09.

* * *

Пансуркина М. С. (565630, Алтайский край, р. п. Алтайский, ул. М. Горького, 25) разыскивает сослуживцев по 68-му зенитному артиллерийскому дивизиону Власову Аню, Пашкову Капу, Шамаева Михаила, Стец Дмитрия.

* * *

Цитрон А. А. (325000 г. Херсон, ул. Белинского, 24—15) просит откликнуться ветеранов Дунайской флотилии, в 1941 г. сражавшихся на Нижнем Днепре, Тендровском боевом участке у Кинбурнской косы.

* * *

Артамонова Л. А. (636300, Томская обл., с. Кривошеино, ул. Комсомольская, 2—11) разыскивает однополчан своего отца Слепухина Андрея Федоровича, 1899 года рождения, уроженца Харькова, был призван на фронт в июне 1942 г., погиб в ноябре 1942 г.

* * *

Викулин Петр Иосифович (670031, г. Улан-Удэ, ул. Бабушкина, 29—9) ищет однополчан по 365-му штурмовому авиаполку 12-й воздушной армии В. Извекова, И. Дегтярева, В. Иванова.

В ЗОНЕ ОСОБОГО ВНИМАНИЯ

Кто в детстве не любовался прекрасным зрелищем: высоко в небе разрезает синеву крестик самолета. Кажется, сверху летчику вся земля видна, как на блюдечке. Хотелось тоже оказаться там, в кабине за штурвалом.

Профессия летчика считается героической, она овеяна романтикой. Но хочется сказать и о тех, кто готовит полет на земле.

Подразделение лейтенанта О. Кузьменко, говоря официальным языком, занимается поддержанием в постоянной боевой готовности всех объектов и сооружений аэродрома. А сегодня аэродром — это сложный механизм. Кроме взлетно - посадочной полосы (ВПП), рулежных дорожек, мест стоянок, существуют объекты подразделений связи и радиотехнического обеспечения, другие службы. Техника шагнула вперед, стала сложнее.

Лето для солдат аэродромно-эксплуатационной роты — время относительно спокойное, тщательно готовят технику к зиме, косят траву на летном поле, ремонтируют объекты. Особое внимание — взлетной полосе. Не секрет, что самое сложное в авиации — не сам полет, а моменты взлета и посадки. При современных скоростях, если попадет небольшой камень, не говоря уже о выбоине под шасси самолета, это может привести к аварии. О тщательном содержании ВПП говорит такой факт: после чистки полосы техникой перед началом полетов личный состав подразделения совершает «проходку» — цепочкой идут по ВПП и убирают с нее самые мелкие камни, не «замеченные» машиной.

Летом, пока позволяет погода, ремонтируют отдельные участки и заливают мастикой швы между плитами на ВПП.

Несмотря на такое количество работы, летом здесь, действительно, спокойно. Самые главные испытания выпадают на зиму. Погода в Сибири не балует, метель, снегопад — явления обычные. Но взлетная полоса в любое

время суток должна быть готова к полетам.

Вспоминают в подразделении январь этого года. Не морозами он запомнился, авиаторам это не помеха. В середине месяца пошел мокрый снег, создалась экстремальная обстановка: обледенение полосы. Вечером начались работы, привлекли всю технику: машины, тракторы для уборки снега, в ход пошел реагент — специальная соль, разъедающая лед. Работа продолжалась до утра. К началу полетов аэродром был готов. Иначе как выполнением боевой задачи это не назовешь. И таких ситуаций зимой — множество. В эти дни проверяется характер воина.

Для рядового Дмитрия Кадышева, барнаульца, эта зима стала хорошим уроком. Призвался он в декабре и сразу попал в сложное дело. Так что времени на раскачку не было.

До армии Д. Кадышев мало чем отличался от своих сверстников. Окончил школу, потом в ДОСААФ выучился на водителя, сразу призвали в армию. Определить свой жизненный путь еще не успел.

С Дмитрием мы разговаривали в автопарке. Сейчас его основная работа там: надо машину просмотреть, перебрать, чтобы зимой работать без поломок. Рассказывал он о себе, о своей службе. За год, конечно, втянулся в армейскую жизнь, освоил технику, сдружился с ребятами. С Сергеем Морозовым с Урала и Олегом Скворцовым из Латвии призывались в одно время, с первых дней вместе. Наверное, поэтому и дружба хорошая завязалась между ними.

Возник у меня такой вопрос: много сейчас говорят о «дедовщине» в армии. Почему нет ее в подразделении лейтенанта О. Кузьменко? Причина, как выяснилось, в условиях службы. Нельзя здесь жить своими интересами. Зимой в снегопад приходится на аэродроме находиться несколько суток подряд почти без сна. И если работа будет сваливаться только на «молодых», задачу подразделение не выполнит. Вот и работают все вместе.

Д. Кадышев по итогам зимнего периода обучения стал отличником боевой и политической подготовки. Конечно, без помощи товарищей добиться таких результатов в первые полгода службы непросто. Но немалую роль сыграл здесь и «сибирский» характер.

Замполит части, исходя из многолетней практики, отметил, что алтайские парни, да и вообще сибиряки, заметно выделяются среди других. Ребята привычны к работе, добросовестно относятся к порученному делу.

Приятно слышать такие слова о наших земляках. Тем более, что хватает еще в армии проблем с призывниками. Приходят десятиклассники со слабой технической подготовкой. Даже окончившие клубы ДОСААФ плохо знают технику. Аппаратура с каждым годом сложнее, а времени на ввод в строй новичка мало.

Приказом по части отмечаются лучшие. Приятно узнать, что среди них и наш земляк рядовой Д. Кадышев.

И. ИВАНОВ,
корр. «Алтайской правды».

На снимке: рядовой Д. Кадышев.
Сибирский военный округ.

И вышла воинам награда

Виктор Быбочкин работает токарем в цехе М-3 тракторного завода. На токарном станке в одном из цехов машиностроительного завода работает и Павел Вольных. До недавнего времени парни ничего не знали друг о друге, хотя в одно и то же время служили в Афганистане в воздушно-десантных войсках, одновременно в конце декабря прошлого года уволились в запас.

А познакомились ребята в горвоенкомате, куда пригласили их по одному и тому же поводу: пришли государственные награды, которыми удостоила их Родина за воинские подвиги при выполнении интернационального долга. Виктор Быбочкин награжден орденом Красной Звезды, Павел Вольных — медалью «За боевые заслуги».

А было так. Группу советских воинов, в которой находился младший сержант Виктор Быбочкин, высадили с вертолета в соседней провинции. Задача: перехватить караван, направлявшийся из Пакистана. На верблюдах и лошадях везли оружие душманам. Июльской ночью десантники обнаружили караван, имевший, как оказалось, большую охрану. Умелыми действиями воины отрезали каравану все пути, по сути дела, окружив его. Начался бой, душманы не выдержали натиска десантников и отступили. Виктор Быбочкин обнаружил двоих душманов, которые намеревались использовать «стингеры» против наших боевых машин. Обстреляв душманов, он обратил их в бегство. А «оружие» оказалось трофеем нашего земляка.

Отличился в одной из операций против душманов и старшина воздушно-десантных войск Павел Вольных. До призыва на военную службу он учился в средней школе № 22 Рубцовска. Там и получил профессию токаря. До армии работал на машиностроительном заводе. В тот летний день 1987 года десантники получили задачу ликвидировать группу бандитов, которая терроризировала местное население.

Часть душманов уничтожили в перестрелке, остальные разбежались. Трое мятежников вместе с главарем были взяты в плен. Это непросто было сделать, помогли умелый маневр, неожиданность и стремительность нападения на противника.

Виктор и Павел — комсомольцы. Оба на своих производственных участках стараются так же хорошо трудиться, как умело воевали.

Н. МАРКОВ,
корр. «Алтайской правды».
г. Рубцовск.

Фотоинформация

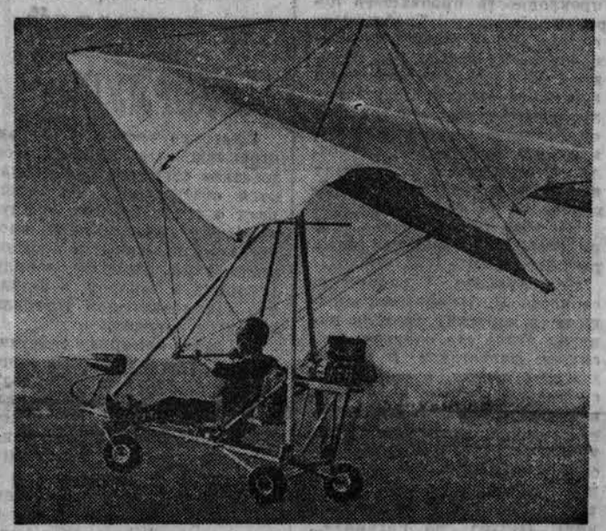

НЕБО ЗОВЕТ...

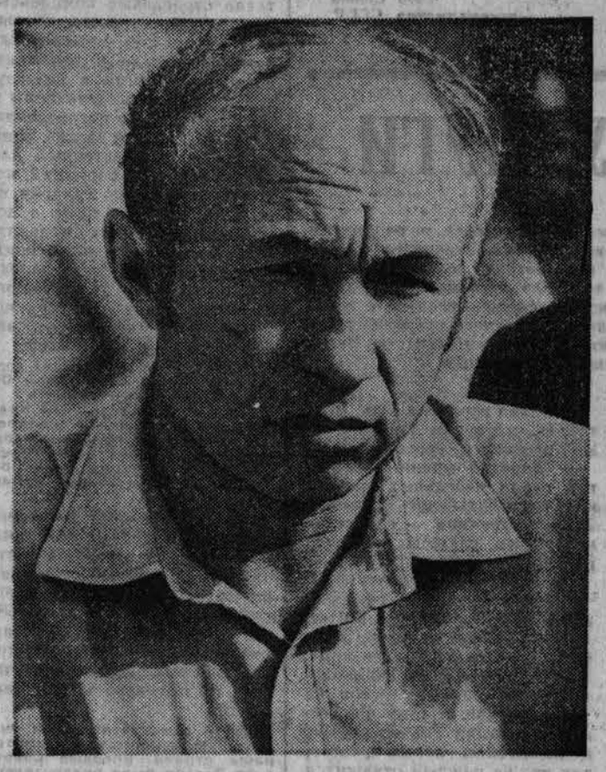

Смотр самодельных летательных аппаратов прошел в Барнауле в День воздушного флота. Правда, не было в этот день традиционных парашютных прыжков и полетов спортивных самолетов, но это ничуть не испортило праздничного настроения пришедшим на летное поле ДОСААФ.

Здесь можно было не только посмотреть на различные конструкции мотодельтапланов, но и задать вопросы их конструкторам. И, конечно, самое захватывающее зрелище — полеты самодельных аппаратов. Очень уверенно выполнил программу полета С. Филиппов из села Советское Советского района. Сергей работает радиомехаником в местном КБО. В свободное время занимается со своим мотодельтапланом «Мечта».

Когда я его спросил о причине такого названия, то Сергей немного заволновался: «Понимаете, я долго мечтал летать... долго мечтал, и вот в 1984 году построил свой аппарат, и название у меня родилось сразу после первого небольшого полета». Да, для него мечта стала явью.

К жителю р. п. Благовещенка А. Островскому здесь на аэродроме пробиться было просто невозможно. А причина в том, что Александр Александрович демонстрировал прототип самолета «Г-25» в 0,9 его натуральной величины. Работает А. Островский инженером-связистом. Свой самолет собрал пять лет назад. Но и сейчас аппарат постепенно доводится до совершенства. Взрослые и ребятишки буквально облепили самодельный самолет, что-то измеряли, фотографировали отдельные узлы и агрегаты.

Праздник, организаторами которого стали краевой комитет ДОСААФ и крайком ВЛКСМ, наверняка увеличит число самодеятельных конструкторов летательных машин, и можно надеяться, что уже на следующий год появятся новые конструкции и имена.

П. ПЕТИН.

На СНИМКАХ: и начинается полет... А. Островский.

Фото автора.

Отлично служат земляки

Атакует сторожевой

Сторожевой корабль «Комсомолец Литвы» только что завершил поиск и атаку подводной лодки «противника» и следовал в другой район боевой учебы. Командир получил приказание изменить курс и во встречном морском бою артиллерией нанести поражение кораблям противоборствующей стороны.

Средства противовоздушной обороны корабля, противолодочный расчет привели в готовность к отражению «противника». Ракетчики, комендоры, торпедисты, гидроакустики и радиометристы, личный состав штурманской и электромеханической боевых частей действовали на постах четко и уверенно. Все расчеты внимательно наблюдали за воздушной, надводной и подводной обстановкой.

В бой экипажу пришлось вступить раньше. «Противник», стараясь сорвать действия экипажа «Комсомолец Литвы», предпринял атаку с воздуха. Самолет появился внезапно, но радиометристы сумели обнаружить воздушную цель на предельной дальности. Данные о цели были без промедления переданы на ГКП, командный пункт БЧ-2. Артиллерийские установки развернулись в сторону воздушного «противника». Стволы двигались за целью. Комендоры сработали и на этот раз мастерски. Норматив по приготовлению оружия к бою был значительно перекрыт.

Как только цель вошла в зону досягаемости оружия, расчеты артиллерийских башен открыли огонь. Снаряды пошли к цели. Самолет «противника» был уничтожен.

Во время выполнения задачи отличную выучку продемонстрировали подчиненные комсомольца главного старшины В. Остроухова. Специалист первого класса, объявленный по итогам соревнования последователем отважного комендора старшины 1 статьи И. Тамбасова, командира орудия с линкора «Октябрьская революция», уверенно управлял огнем артустановки. А когда по вводной проверяющего был «ранен» корректировщик, Остроухов без промедления заменил товарища и справился с его обязанностями.

А вскоре комендоры вновь держали экзамен на боевую зрелость. Морская цель была обнаружена своевременно. Главный старшина В. Остроухов и его боевые друзья старшина 2 статьи К. Кожебаев, старший матрос И. Рубель и матрос Э. Салихов действовали слаженно, понимая друг друга с полуслова. И меткими залпами накрыли корабль «противника».

За время службы на корабле главный старшина В. Остроухов участвовал не раз в морских походах, держал экзамен на огневое мастерство в ходе различных учений, освоил все специальности в отделении на уровне 1-го класса.

Путь к высотам мастерства у Остроухова был непростым. Тракторист из Усть-Пристанского района Алтайского края познакомился с артустановками впервые в учебном подразделении. А на корабле пришлось изучать совсем новое оружие. Помогал Остроухову в овладении специальностью главный **старшина В. Харченко, в совершенстве знающий устройство артустановки и правила ведения меткого огня.**

Комсомолец Остроухов с первого дня окунулся в корабельную жизнь. Устройство корабля, вверенное оружие трудолюбивый воин изучил быстро. Правда, не все легко давалось на тренировках, но помогла настойчивость. А вскоре он успешно выдержал испытания на 2-й класс, а затем и на 1-й.

А когда настало время увольняться в запас главному старшине В. Харченко, В. Остроухов заменил его в должности командира отделения. А сослуживцы оказали Остроухову высокое доверие — избрали его членом комитета ВЛКСМ корабля.

С первого дня в должности командира отделения Остроухов встретился с новыми трудностями, прибавилось забот. Теперь комсомольский активист отвечал не только за себя, но и за выучку подчиненных, за постоянную готовность оружия. Много пришлось заниматься с подчиненными матросами К. Кожебаевым и И. Рубелем. Время занятий не прошло даром. Вскоре земляки — Кожебаев и Рубель тоже с Алтая, — встали в строй умелых воинов. Сейчас старшина второй статьи Кожебаев готовится возглавить отделение, а старший матрос Рубель стал командиром артиллерийского погреба.

С. ЧЕЙПЕШ,
капитан 2 ранга.

Зам. редактора
М. И. ОРЛОВ.

КИНО

«МИР». «КИНГ-КОНГ» (в двух сериях) — в 8-30, 11, 13-30, 16-10, 18-40, 21-30.
«РОССИЯ». «УРА, У НАС КАНИКУЛЫ» — в 10. «ДУША МОЯ» (в двух сериях) — в 9, 11-20, 12-20, 13-50, 14-50, 16-20, 17-20, 18-50, 20, 21-10.
«РОДИНА». Киножурнал «Сентябрь-88». Новый художественный фильм «АССА» (в двух сериях) — в 9, 15, 16, 21. «ПОСЛЕДНЯЯ НОЧЬ ШЕХЕРЕЗАДЫ» — в 9-30, 11-30, 13-30, 19-30 (кинопанорама «Сентябрь-88»). «МУЖСКИЕ ПОРТРЕТЫ» (в двух сериях) — в 12, 21-40. «БЕЛЬД» — в 15-30, 17-30 (кинофантастика — проблемы и находки).
«ЮНОСТЬ». «ИКО — ОТВАЖНЫЙ ЖЕРЕБЕНОК» — в 10. «ЦЫГАНКА АЗА» — в 12, 16, 20 (удл.). «БАШНЯ» — в 14, 18.
«ПЕРВОМАЙСКИЙ». «СЛЕДОПЫТ» — в 10, 12, 14, 16, 18, 20 (удл.). «ЦЫГАНКА АЗА» — в 11, 13, 15, 17, 19, 21-10.
«ЧАЙКА». «ДУША МОЯ» — в 11, 13-30, 16, 18-30, 21.
«ПИОНЕР». Сборник мультфильмов — в 10, 14. «НЕУЛОВИМЫЕ МСТИТЕЛИ» — в 12, 16. «ПРОЩАЙ, ШПАНА ЗАМОСКВОРЕЦКАЯ» — в 18 (удл.), 20-20. Видеосалон «АССА» (в двух сериях) — в 16-30, 19-30.
«АЛТАЙ». «ТАЙНА СТАРОГО ЧЕРДАКА» — в 14. «ХОЛОДНЫЙ МАРТ» — в 16, 18 (удл.), 20-10.
«ЗАРЯ». «ОСТАЮСЬ С ВАМИ» — в 14. «КОРОТКОЕ ЗАМЫКАНИЕ» — в 16, 18, 20.
«ЛУЧ». «В ВЕТВЯХ ЧЕРЕШНИ» — в 11-20. «ПОВЕСТЬ О МАРШАЛЕ КОНЕВЕ» — в 9-30. «БЕЙ ПЕРВЫМ, ФРЕДИ» — в 13, 15, 17, 19 (удл.), 21.
«ЛЕТО». «НОВЫЕ АМАЗОНКИ» — в 17, 19, 21.
«СПУТНИК». «КАК ДОМА, КАК ДЕЛА?» — в 10. «ПОЛОСАТЫЙ РЕЙС» — в 12, 14, 16, 18, 20 (удл.).
«ИСКРА». «ОГОНЬ, ВОДА И МЕДНЫЕ ТРУБЫ» — в 10, 15. «СЛУЧАЙ В АЭРОПОРТУ» (в двух сериях) — в 17, 20.
ДВОРЕЦ КУЛЬТУРЫ ШИННИКОВ. «БЕЛОЕ ПРОКЛЯТИЕ» — в 15, 17, 19 (удл.).
ДВОРЕЦ КУЛЬТУРЫ ХИМИКОВ. «ЗЕРКАЛО ТРЕСНУЛО» — в в 15, 17 (удл.), 19, 20-30.
ДВОРЕЦ КУЛЬТУРЫ КОТЕЛЬЩИКОВ. «ЧУЖИЕ ИГРЫ» — в 15, 17, 19 (удл.), 21.
ДВОРЕЦ КУЛЬТУРЫ МОТОРОСТРОИТЕЛЕЙ. «АЛЛО, ТАКСИ» — в 16, 18, 20 (удл.).
ДОМ КУЛЬТУРЫ ЗАВОДА «ТРАНСМАШ». «ГДЕ НАХОДИТСЯ НОФЕЛЕТ?» — в 15, 17, 19 (удл.), 21.
ДОМ КУЛЬТУРЫ МЕЛАНЖЕВОГО КОМБИНАТА. «АЙБОЛИТ-66» — в 12. «АРТИСТ» (в двух сериях) — в 15, 18, 20-30.

ФИЛАРМОНИЯ

СПЕКТАКЛЬ МХАТ (в помещении театра драмы). «ПОЛОУМНЫЙ ЖУРДЕН» — в 17-30, 20-30.

В концертном зале — выступление Евгения Клячкина — в 19, 21.

ПОГОДА

Сегодня днем по краю, по данным синоптиков, ожидается переменная облачность, местами кратковременный дождь, гроза. Ветер переменный, 5—16 метров в секунду, при грозе порывистый. Температура 22—27 градусов.

По Барнаулу — кратковременный дождь, гроза. Ветер переменный, 5—10 метров в секунду, при грозе порывистый. Температура 23—25 градусов. В последующие сутки осадки местами сохранятся, температура понизится.

ТЕПЛИЧНЫЙ СОВХОЗ «СПУТНИК»
приглашает
СРОЧНО
на временную работу
СТЕКОЛЬЩИКА с аккордно-премиальной оплатой труда.

ВНИМАНИЮ ОХОТНИКОВ!

Охота на пернатую дичь, барсука и медведя в 1988 г. будет проводиться в следующие сроки:

— охота на горлиц, голубей и грачей в равнинно-предгорной части края разрешена с 13 августа каждую субботу, воскресенье и понедельник, а с 26 сентября и до отлета — ежедневно без суточных и сезонных норм добычи;

— охота на водоплавающую и болотную дичь разрешается с 3 сентября три дня в неделю — суббота, воскресенье и понедельник. С 3 сентября до 26 сентября охотнику разрешается за три дня охоты добыть 10 уток или лысух, 10 рябчиков и 6 гусей. Охотнику предоставляется право добыть это количество птиц в любой день охоты, не превышая трехдневный лимит.

Охотникам — владельцам породистых легавых собак разрешается добыть в два раза больше уток и лысух.

С 1 октября и до отлета водоплавающей и болотной дичи охота на нее разрешается ежедневно без ограничения суточной и сезонной норм, а в местах массового пролета водоплавающей (оз. Горькое Волчихинского, Новичихинского, Мамонтовского, Романовского, Егорьевского и Тюменцевского районов, водоемы Бурлинского и Рубцовского районов и Обское водохранилище) суточная норма добычи — 10 уток или лысух и 3 гуся.

Охота на барсука разрешена до 31 октября.

Охота на медведя (по лицензиям) разрешена с 20 августа 1988 г. по 1 марта 1989 г. во все дни недели.

Сроки и нормы добычи барсука в охотничьих хозяйствах устанавливает администрация хозяйства, а в государственном резервном фонде охотничьих угодий — районный охотовед.

УПРАВЛЕНИЕ ОХОТНИЧЬЕ-ПРОМЫСЛОВОГО ХОЗЯЙСТВА ПРИ АЛТАЙСКОМ КРАЙИСПОЛКОМЕ

БАРНАУЛЬСКИЙ ПЛОДООВОЩЕТОРГ
приглашает:
НА ВЫГРУЗКУ ВАГОНОВ — лиц, временно неработающих, находящихся в отпуске и студентов;
НА ПЕРЕБОРКУ, ФАСОВКУ ОВОЩЕЙ — пенсионеров, домохозяек (на сокращенный рабочий день).
Здесь же требуются **ПРОДАВЦЫ** на мелкую розницу, заведующие складами и кладовщики.
Обращаться: пр. Космонавтов, 59, тел. 76-25-61.

«ЧАС ПРЯМОГО ПРОВОДА»

27 сентября 1988 года состоится VII сессия Центрального районного Совета народных депутатов, на которую вносится вопрос «О совершенствовании работы с письменными и устными обращениями граждан в свете решений XXVII съезда КПСС».

С целью изучения мнения жителей района по данной проблеме **27 АВГУСТА с 10 до 12 часов** проводится **«ЧАС ПРЯМОГО ПРОВОДА»**, в котором примут участие:

Дешевых Виталий Петрович — председатель исполкома, тел. 23-15-34.

Литасов Владимир Михайлович — зам. председателя исполкома, тел. 23-16-47.

Мельников Владимир Вениаминович — зам. председателя исполкома, тел. 23-18-03.

Сурадев Юрий Петрович — зам. председателя исполкома, тел. 23-36-04.

Булахова Мария Симоновна — секретарь исполкома, тел. 23-17-46.

Бугай Анатолий Васильевич — начальник управления коммунального хозяйства, тел. 23-16-96.

Клюня Ольга Васильевна — заведующая общим отделом, тел. 23-05-77;

Титова Нина Эдвиновна — инспектор по письмам и заявлениям, тел. 23-16-96.

ИСПОЛКОМ ЦЕНТРАЛЬНОГО РАЙСОВЕТА БАРНАУЛА.

ГОСУДАРСТВЕННЫЕ БИБЛИОТЕКИ БАРНАУЛА

наряду с традиционными формами обслуживания ПРЕДЛАГАЮТ НАСЕЛЕНИЮ

НОВЫЕ ВИДЫ ПЛАТНЫХ УСЛУГ:

— проведение «Дней специалиста» (стационарные, выездные);
— составление и редактирование списков литературы по определенным темам;
— составление библиографического описания каталогов для личных библиотек;
— выполнение различного вида справок;
— разработка сценариев мероприятий для торжественных и памятных дат;
— аренда помещений библиотек для проведения собраний, организации выставок (в субботние дни — с 10 до 18 часов, в остальные дни недели — по договоренности с администрацией централизованной библиотечной системы).

ОБРАЩАТЬСЯ В БИБЛИОТЕКИ:

центральная им. Ядринцева — ул. Профинтерна, 35, тел. 25-67-96;
№ 3 — ул. Кавалерийская, 13, тел. 41-91-11;
№ 10 — пос. Южный, ул. Чайковского, 19, тел. 29-62-11;
№ 13 — ул. Глушкова, 46, тел. 76-34-47;
№ 14 — пос. Новосиликатный, ул. Новосибирская, 1, тел. 44-84-88;
городская юношеская им. Н. Островского — ул. Г. Исакова, 113, тел. 44-44-54;
№ 17 — ул. А. Петрова, 210, тел. 44-73-82;
№ 32 — ул. 50 лет СССР, 16, тел. 41-16-27;
центральная детская им. К. Чуковского — ул. Г. Исакова, 170, тел. 44-05-20.

ОТДЕЛ КУЛЬТУРЫ ГОРИСПОЛКОМА.

В МАГАЗИНЕ № 12 «ПРОМТОВАРЫ»

сегодня в продаже:

ДЛЯ ЖЕНЩИН — зимнее пальто с воротником из меха норки и песца 44—64 размеров по средней цене 300 руб., фетровые шляпы разных цветов — 55—58 размеров по 13 руб., трикотажные изделия

ДЛЯ МУЖЧИН — шерстяные костюмы 44—64 размеров по 120 руб. и крипленовые костюмы 44—50 размеров по 90 руб., шерстяные брюки 44—70 размеров по 35 руб. и драповые брюки 44—56 размеров по 30 руб., фетровые шляпы 55—60 размеров по 17 руб., кеды 43—45 размеров по 4 руб. Есть детские ботинки с 20,5 по 23,5 размер по 10 руб.

ДЛЯ ДОМА в этом магазине можно купить одеяла, пледы, скатерти и портьеры, белое и набивное постельное белье, молодежные сумки.

АДРЕС МАГАЗИНА № 12: ул. 80-й гвардейской дивизии, 40. Проезд на городском транспорте до ост. «Клуб завода «Трансмаш».

КОМБИНАТ ТОРГОВОЙ РЕКЛАМЫ.

ДОРОГИЕ РЕБЯТА! ПРИГЛАШАЕТ АТЕЛЬЕ «БЕРЕЗКА»

АЛТАЙСКАЯ КРАЕВАЯ СТАНЦИЯ ЮНЫХ ТЕХНИКОВ

с 1 сентября

ведет запись учащихся **В ТЕХНИЧЕСКИЕ КРУЖКИ:** автоконструкторов, картингистов, радиотехнический, радиоспорта, автомодельный, авиамодельный, ракетно-космического моделирования, вычислительной техники, начального технического моделирования и кинофоторетехники.

ЗАПИСЬ ВЕДЕТСЯ ЕЖЕДНЕВНО с 9 до 17 часов, кроме субботы и воскресенья. **ПО АДРЕСУ:** пр. Ленина, 121.

Проезд на городском транспорте до ост. «Дом быта».

ДОБРО ПОЖАЛОВАТЬ!

(пр. Ленина, 106)

Если вам необходимо НАРЯДНОЕ ПЛАТЬЕ, советуем заказать его в этом ателье. Художник - консультант окажет квалифицированную помощь в выборе фасона, созвучного времени и вашей внешности, а также посоветует, какую лучше выбрать ВЫШИВКУ к платью или костюму.

Высококлассные мастера выполняют заказ качественно и в срок.

АТЕЛЬЕ «БЕРЕЗКА» расположено на втором этаже «ДОМА БЫТА.

Тел. для справок — 77-84-59.

АЛТАЙКРАЙШВЕЙБЫТ.

ВЫСТАВКА

«РУССКИЙ ПЕЙЗАЖ» XIX — начала XX вв.»
из фондов музея
продолжает работу
В КРАЕВОМ МУЗЕЕ ИЗОБРАЗИТЕЛЬНЫХ И ПРИКЛАДНЫХ ИСКУССТВ
(ул. Советская, 28)

Принимаются заявки на экскурсии по тел. 22-29-96.

Часы работы музея — с 11 до 19, кроме понедельника и вторника.

Проезд на городском транспорте до пл. Октября.

МАГАЗИН № 24

(Павловский тракт, 134)

ПРЕДЛАГАЕТ ПОКУПАТЕЛЯМ:

ЖЕНСКИЕ КОСТЮМЫ производства ГДР (брюки и блузон) 48 размера из ткани в клетку по 50 руб., **набивные хлопчатобумажные ЖЕНСКИЕ БРЮКИ** 44—46 размеров в бордовых тонах по 10 руб. 50 коп., **хлопчатобумажные ПЛАТЬЯ** темных расцветок 46—52 размеров по 15 и 16 руб., **ХАЛАТЫ** из хлопка 46—50 размеров по 12 руб. 60 коп.

Проезд на автобусе № 3 до ост. «Рабочая».

КОМБИНАТ ТОРГОВОЙ РЕКЛАМЫ.

СЕГОДНЯ, 24 АВГУСТА,

С 16 ЧАСОВ
для жителей Индустриального района Барнаула
ПОСЛЕ РАБОЧЕЙ СМЕНЫ
в месте пересечения улиц 50 лет СССР и Н. Островского
ПРОВОДИТСЯ

ВЕЧЕРНЯЯ ПРОДАЖА

ПРОДОВОЛЬСТВЕННЫХ ТОВАРОВ, ОВОЩЕЙ, ФРУКТОВ, ПОЛУФАБРИКАТОВ ИЗ НИХ И ГОТОВЫХ БЛЮД.

ОТДЕЛ ТОРГОВЛИ ИНДУСТРИАЛЬНОГО РАЙИСПОЛКОМА.
КОМБИНАТ ТОРГОВОЙ РЕКЛАМЫ.

С 25 августа

СОВХОЗ «ЦВЕТЫ АЛТАЯ»
приглашает

НА СБОР ЯБЛОК

сорта Горно-алтайское

Яблоки пригодны для приготовления компотов, варенья, джемов и употребления в свежем виде. Цена — 50 коп. за килограмм.

Проезд на автобусе № 118 с площади Спартака до конечной остановки «Конюхи».

СРЕДНЕЕ ПРОФТЕХУЧИЛИЩЕ № 20
проводит
прием учащихся на 1988—89 учебный год
по специальностям:
на базе 8 классов со сроком обучения 3 года — **монтажник технологического оборудования, электросварщик ручной сварки, электромонтажник** на базе 8 классов со сроком обучения 1 год: **монтажник внутренних систем водоснабжения** — на базе 10 классов, срок обучения 1 год: **кассир-контролер Сбербанка, электрогазосварщик, монтажник-сварщик, электромонтер охранно-пожарной сигнализации.**

Обучающиеся на базе 8 классов находятся на государственном обеспечении и получают стипендию 30—46 руб., на базе 10 классов — от 70 до 130 руб. Иногородним предоставляется общежитие.

АДРЕС УЧИЛИЩА: г. Барнаул, ул. П. Сухова, 18. Проезд на троллейбусе № 1, автобусе № 9 до ост. «Геофизика».

ИЗДАТЕЛЬСТВО «АЛТАЙСКАЯ ПРАВДА»
приглашает на работу
заведующего складом готовой продукции, приемщика газет в ночное время, электромонтера.

Обращаться: ул. Короленко, 105, в отдел кадров, комн. 314, тел. 23-23-95.

ШКОЛА-МАГАЗИН № 2 ОБЪЕДИНЕНИЯ ПРОДТОВАРЫ ЦЕНТРАЛЬНОГО РАЙОНА
объявляет набор учащихся по профессии **ПРОДАВЕЦ ПРОДОВОЛЬСТВЕННЫХ ТОВАРОВ** с **умением работать на кассовых машинах.**

Принимаются лица с образованием 8—10 классов, в возрасте не моложе 16 лет. Срок обучения — 6 месяцев, стипендия — 60—72 руб.

ОБРАЩАТЬСЯ: ул. Папанинцев, 205 (трамваи № 3 и 5 до ост. «Папанинцев») или в отдел кадров — ул. Малотобольская, 20 (4-й этаж). Телефоны для справок: 23-87-03 и 23-53-89.

Наш адрес:
Индекс — 656099
г. Барнаул
ул. Короленко 105

ТЕЛЕФОНЫ: Приемная редактора — 23-33-69. Заместители редактора — 23-43-54, 23-48-37. Секретариат — 23-35-13, 23-29-54. Отделы: партийной и советской работы — 23-33-82 (зав.), 23-34-67, 23-35-73; коммунистического воспитания — 23-26-71 (зав.), 23-37-17, 23-15-10, 23-37-68; экономический — 23-32-63 (зав.), 23-46-12, 23-35-09; сельского хозяйства — 23-46-73 (зав.), 23-14-64, 23-47-98; писем и массовой работы — 23-54- (зав.), 23-48-71, 23-28-14; городской выпуск — 23-28-07. Отдел объявлений — 23-37-88 (зав.), 23-33-62. Общественная приемная — 23-37-62.
Телефоны собственных корреспондентов: в Горно-Алтайске — 13-18, Бийске — 4-37-25, в Рубцовске — 3-59-71, 3-14-91, в Камне-на-Оби — 2-17-58, в Смоленском — 22-1-06, в Мамонтове — 22-0-54, в Поспелихе — 2-22-92, в Кулунде — 22-4-63.

Заказ 2662.
АГ 03925
Индекс 50.300