ПРОЛЕТАРИИ ВСЕХ СТРАН, СОЕДИНЯЙТЕСЬ!

АЛТАЙСКАЯ ПРАВДА

Орган Алтайского краевого комитета КПСС и краевого Совета народных депутатов

№ 190 (20232) • ПЯТНИЦА, 19 АВГУСТА 1988 ГОДА • Газета выходит с 12 августа 1917 года • Цена 3 коп.

В крайкоме КПСС

Бюро крайкома КПСС приняло постановление «О ходе выполнения постановлений бюро крайкома КПСС, крайисполкома и Роспотребсоюза о развитии и улучшении деятельности потребительской кооперации в двенадцатой пятилетке».

В постановлении отмечается, что партийными и советскими органами, хозяйственными руководителями осуществлен комплекс организационных и технических мер по совершенствованию деятельности потребительской кооперации края, повышению ее роли в решении социально-экономических задач на селе.

За два года пятилетки розничный товарооборот без учета реализации алкогольных напитков увеличился на 13,2 процента, оборот по продаже сельхозпродуктов — в два раза. Выполнены планы товарооборота и производства собственной продукции в общественном питании, выпуска товаров народного потребления на кооперативных промышленных предприятиях, заготовительного оборота, капиталовложений и прибыли.

Вместе с тем правлением крайпотребсоюза (председатель т. Красилов В. М.), а также агропромышленным комитетом края (председатель т. Назарчук А. Г., зам. председателя, отвечающий за этот участок работы, т. Бивалькевич В. И.), партийными и советскими органами не было принято исчерпывающих мер по коренному улучшению торгового обслуживания сельского населения. Организаторская работа по выполнению постановлений бюро крайкома КПСС, крайисполкома и Роспотребсоюза по развитию потребительской кооперации края в двенадцатой пятилетке не соответствует поставленным задачам. Принижена требовательность к руководителям райпо, РАПО, совхозов, колхозов, промышленных предприятий, партийным и профсоюзным организациям за устранение имеющихся серьезных недостатков в торговле, изыскание и использование резервов по повышению самообеспечения населения продуктами питания, выполнению установленных заданий.

План розничного товарооборота двух с половиной лет пятилетки недовыполнен крайпотребсоюзом на 169,0 млн. рублей. Наибольший срыв установленных планов и заданий допущен в Баевском, Волчихинском, Егорьевском, Ключевском, Михайловском, Первомайском, Ребрихинском, Славгородском, Табунском, Чарышском районах.

В результате слабого контроля со стороны правления крайпотребсоюза, исполкомов Советов народных депутатов за работой торгующих организаций, недостаточной им помощи транспортом во многих районах не обеспечивается своевременный и полный завоз товаров в торговую сеть, в продаже зачастую отсутствуют товары достаточного ассортимента, низка культура обслуживания, нарушаются правила торговли, цены, имеют место факты обсчета и обвеса покупателей, недовложений в блюда. Крайпотребсоюзом допускаются ошибки в определении заявок на отдельные товары, не обеспечивается необходимое маневрирование товарными ресурсами.

Потребительская кооперация края не полностью использует имеющиеся возможности для дальнейшего увеличения закупок сельскохозяйственных продуктов в личных подсобных хозяйствах граждан, колхозах и совхозах. Крайне мала сеть заготовительных пунктов, медленно создаются селькоопзаготпромы. В результате закуплено меньше установленного на два года задания излишков картофеля на 6,6 тыс. тонн, овощей — на 3,6 тыс. тонн, плодов и ягод — на 3,1 тыс. тонн, яиц — на 28,7 млн. штук.

Агропромышленным комитетом, РАПО, хозяйствами оказывается еще недостаточная помощь сельскому населению в развитии личных хозяйств.

На хлебозаводах, предприятиях общественного питания, потребкооперации мало производится булочных изделий, сорвано выполнение задания по выработке кондитерских, кулинарных изделий и полуфабрикатов. Не организован их выпуск в большинстве столовых колхозов и совхозов.

Наиболее серьезное отставание допущено в выполнении заданий по развитию материально-технической базы кооперативных организаций. За два года не обеспечен ввод торговых площадей крайпотребсоюзом на 5,2 тыс. кв. метров, агропромышленным комитетом — на 34,6 тыс. кв. метров. Не построено 155 дворов и площадок к магазинам «Хозтовары» или «Товары повседневного спроса» в райцентрах и на центральных усадьбах колхозов и совхозов. Славгородским, Заринским и Горно-Алтайским горисполкомами не выделены помещения под магазины «Сельхозпродукты». Не выполнено задание по созданию 7 пищекомбинатов, 53 кулинарных цехов в действующих столовых хозяйств, по выделению районами помещений для организации 35 новых цехов по выработке кулинарии. Хозяйствами агропромышленного комитета не построено ни одного приемо-заготовительного пункта из 31 по заданию.

Плановая комиссия крайисполкома не обеспечила выделение крайпотребсоюзу 2,5

(Окончание на 3-й стр.).

НИ МИНУТЫ ПРОСТОЯ, НИ ГРАММА ПОТЕРЬ

Страда требует всестороннего учета обстановки, организованности и маневра.

Пресс-информация

УРОЖАЙ-88

Все шире разворачиваются уборочные работы. На 15 августа зерновые культуры были скошены на площади 483 тысячи гектаров, с 203 тысяч гектаров—обмолочены, что соответствует 11 и 5 процентам от посеянной площади.

В сложных погодных условиях хозяйства Алтайского, Бийского и Советского районов получают по 23—27 центнеров зерна с гектара.

Нынешняя уборочная страда идет более низкими темпами, чем в прошлом году. Причина не только в погодных условиях, но и в слабой готовности уборочной техники. Только в восьми районах комбайны были полностью готовы к началу жатвы.

Подходят сроки уборки других культур. Убрана кукуруза на силос на 7 тысячах гектаров, продолжается сбор картофеля и овощей.

Наряду с уборочными работами идет подготовка земли к урожаю будущего года. На 15 августа вспахано зяби 182 тысячи гектаров, что составляет 4 процента к заданию.

Статистические данные показывают, что в уборочную страду включились труженики полей всех зон края.

Краевое управление статистики.

Сельский секретарь

На протяжении нескольких лет лидерство среди хлеборобов и животноводов Алтая твердо удерживают труженики Смоленского района, партийную организацию которого возглавляет И. Е. Занин, удостоенный нынешним летом высокого звания Героя Социалистического Труда. Особенно ощутимы результаты последних двух лет. В 1987 году район по основным показателям достиг уровня, предусмотренного Продовольственной программой на 1990 год.

Главная заслуга в этом, считает Иван Егорович,— механизаторов и животноводов. На них — основных производителей сельскохозяйственной продукции — делает ставку, добивается, чтобы партийные организации района повседневно воспитывали в людях чувство хозяина не словами, а заботой об освоении современных экономических форм организации труда. Все зерно в районе производится безнарядными звеньями.

— Сегодня в бригадах и звеньях уже дает результаты хозрасчет,— говорит Занин,— но, к сожалению, в иных хозяйствах он пока получается неполным, урезанным. Остаются руководители с иждивенческими настроениями, которые рассчитывают не на прибыль, а на очередные дотации. Сейчас на полный хозрасчет переходят целые колхозы и совхозы, а со временем перейдет и весь район. На пропаганду этих методов хозяйствования и направлена в значительной степени деятельность районной партийной организации.

На снимке: И. Е. Занин (слева) беседует с директором совхоза «Верхнеобский» В. Н. Фоминским.

Фото В. САДЧИКОВА (ТАСС).

Овощи к нашему столу

НЕ РАДУЕТ ГЛАЗ

МЕНЮ В ОБЩЕПИТЕ ОБЪЕДИНЕНИЯ СИБЭНЕРГОМАШ

Солидный общепит в объединении Сибэнергомаш: центральная столовая, пять филиалов, несколько буфетов, сосисочная, блинная, пельменная. Ко всему прочему кулинарный магазин. По числу посадочных мест котельщики превзошли плановые нормативы, все помещения привлекают приятным интерьером. По всему видно: руководство предприятия поворачивается лицом к людям. И все же...

Много теряется времени в очередях. На обед отпущено полчаса, и стоит, скажем, литейщику увидеть хвост, который тянется от раздатка, повернет иной назад и на скорую руку перекусит в буфете. Ассортимент блюд здесь, конечно, не тот, что в столовой, хотя и там не балуют разносолами.

— Чуть припоздал, останешься без первого или второго, — жалуется слесарь-ремонтник Е. Афанасьев. — Овощей в рационе маловато, салатов из огурцов или помидоров почти не бывает. К тому же обеды слишком дорогие.

На дороговизну сетовали многие. Действительно, за обед из четырех блюд традиционного рубля стало не хватать. Откуда же такие высокие цены в рабочей столовой, находящейся на содержании у предприятия? Объясняют тем, что мясо в столовую поступает с комбината полуфабрикатов с соответствующей наценкой. Свое же подсобное хозяйство пока что покрывает лишь незначительную часть в этом продукте.

Другие продукты, скажем, те же овощи к общественному столу котельщики получают со стороны. Ассортимент небогатый. На полках кулинарного магазина лежат кабачки, свежая капуста, свекла, яблоки, арбузы. Примерно такой же набор овощей в буфетах и столовых. Повара потчуют котельщиков салатами из белокачанной капусты, лука, разреханным арбузом, но за ними надо стоять в очереди. Это в столовых, а вот в буфетах и специализированных закусочных и того хуже.

В буфете литейного цеха, где наскоро можно перекусить, кормят отварной курицей и жареным минтаем. Овощных салатов, лучшей приправы к мясным и рыбным блюдам, и в помине нет.

— Капусту недавно только завезли, — пояснила буфетчица. — Не успели салаты сделать.

В сосисочной предлагают выпечку, курицу, арбуз и яблоки. Такой же набор продуктов в пельменной и блинной. Овощных салатов тоже нет, они якобы не вписываются в «профиль» этих общепитовских заведений. Разумеется, гораздо проще подать ко второму блюду на гарнир традиционную лапшу, как это делается в столовой девятого котельного цеха, чем приготовить его из овощей. Собственно, и готовить их не из чего. Вдоволь только капусты, а за огурцами и помидорами работники столовой только собираются ехать в пригородные совхозы.

Что мешало поехать раньше? Директор столовой Г. Пригоршнева толком объяснить не сумела.

Прекрасно знают в общепите о том, что из овощей можно приготовить большое количество разнообразных блюд, отличающихся высокими вкусовыми качествами и пищевой ценностью. И стоимость их невелика. Но почему же только в центральной столовой найдешь в меню, да и то не всегда, голубцы, патиссоны и яблоки запеченые, котлеты капустные? В других точках общепита такими деликатесами не балуют. И это в самый разгар овощного сезона.

Где уж тут говорить о салатах из сырых плодов, вареных, тушеных, пареных, жареных овощах. Как бы они дополнили жирную свинину (ее подают даже в диетических залах), блюда из птицы, которые преобладают на обеденном столе. Но в ходу в любое время года макароны и каши. Даже сосиски нередко подают с крупяным гарниром.

Нельзя сказать, что овощная проблема совсем вне поля зрения общепита и руководства предприятия. За проходной — лоток по торговле овощами, где рабочие, возвращаясь со смены, могут что-нибудь купить без длинной очереди. Но опять-таки завозят сюда плоды не лучшего качества, ходовые продукты— арбузы, лук, картофель—вмиг разбираются, а помидоры, огурцы (на них большой спрос) вообще редко увидишь на прилавке. Такая же картина с зеленью, фруктами.

Н. ИЛЬИЧЕВ,
корр. «Алтайской правды».

Как идет уборка?

На контроле: Быстрый Исток

ЛАТАЮТ ПРОРЕХИ

ГРОЗОВЫЕ ТУЧИ с вечера затянули небосклон. Горизонт не подсвечивали ни звезды, ни луна. В сплошной темноте, словно корабли в безбрежном океане, ярко светились мехтока совхозов, а в темной степи ползли блуждающие огни. То работали комбайны. При нашем приближении комбайнеры призывно мигали фарами. Бункера были наполнены, а на поле ни одного грузовика. Механизаторы первой бригады Источного отделения совхоза «Приобский» нервничали. Никто не знал, почему нет машин. Позже шофер С. Щербаков объяснит отсутствие коллективной поездкой на заправку. Это можно было сделать по очереди не в ущерб работе комбайнов.

— Вчера мы закончили молотить эспарцет на семена. Сегодня с утра выехали убирать овес с горохом. Может, ночью закончим это поле, — рассказывает звеньевой безнарядного звена Анатолий Богомолов. — Машины не делим. Работаем в общий котел. Хотя не знаю: лучше ли это. Я намолотил сейчас семнадцатый бункер. Володя Калинин, кажется, столько же.

На весовой нам скажут: Богомолов намолотил за день свыше 400 центнеров зерна, Калинин — 344, Александр Забарин — 248, Сергей Копылов — 159 центнеров. При столь разных намолотах неуверенность звеньевого в целесообразности работы в общий котел естественна. Слишком большая разница в мастерстве членов звена.

И еще один просчет в организации труда обнаружился в начале страды. Рядом с «Енисеями» звена Богомолова работали четыре «Нивы». Кто сколько намолотил зерна, какая урожайность поля, механизаторы не знают. Контрольный обмолот они не проводили. Даже на островках, вырванных светом фар, видны потерянные колоски и затоптанные валки. Качество уборки могло быть выше, убирай каждое звено свою загонку. Да и шоферы чувствовали бы ответственность за потери времени, а также зерна из не укрытых палатками кузовов, если бы они закреплены были за конкретным звеном.

И еще нюанс. На мехтоку мы встретили главного агронома совхоза и агронома бригады. А комбайнеры в поле были предоставлены сами себе.

Еще хуже было на уборке гороха в совхозе «Новопокровский». Валки гороха в бригаде А. Чернышова долго лежали под дождями. Значительная часть зерна осыпалась. Накануне механизаторы начали молотить его. Но на четыре комбайна им выделили только одну автомашину. До мехтока несколько километров извилистой и ухабистой дороги, по которой не разгонишься. О каких же темпах уборки в данном случае можно говорить?

Предыдущей ночью над совхозными полями прошел дождь. А это поле он миновал. Здесь можно было сосредоточить другие уборочные звенья и автомобили и начать уборку с утра. Но работать комбайнеры В. Маринин, С. Усков, В. Ширяев и Г. Коробов начали только к вечеру.

— Главный агроном Андреев запретил нам утром молотить горох. Хотя накануне мы убирали его, и вымолачивался он хорошо. Сегодня работать начали только в пять часов вечера. Да и что сделаешь с одной автомашиной? — сетуют механизаторы.

Незнание обстановки руководителями хозяйства, их просчеты в организации труда очевидны. Но и бригадир А. Чернышов не позаботился о том, чтобы оборудовать кузова КамАЗов автоколонны 1933, прибывших на уборку урожая. Слабая организация труда в совхозе «Новопокровский» проявилась на следующее утро в результатах. Суточный намолот здесь составил всего 720 центнеров — в несколько раз меньше, чем у соседей, работавших с утра до поздней ночи.

В районе разработаны условия соревнования не только для механизаторов, но также для специалистов и руководителей хозяйств. Работа инженеров оценивается по тому, смогут ли они в первые три дня ввести в работу все комбайны и добиться их нормативной выработки. Первый день не дал желаемых результатов.

— Хлеборобам района предстоит убрать около 32 тысяч гектаров зерновых культур. По расчетам, уборку можно провести за двадцать рабочих дней, — говорит первый секретарь райкома партии Г. Казанцев. — Настрой у механизаторов хороший. Они готовы работать до глубокой ночи, когда позволяет погода. К сожалению, некоторые руководители и специалисты хозяйств организационно не подкрепили эту готовность хлеборобов. Будем поправлять положение.

А. ГОМЗЯКОВ,
корр. «Алтайской правды».

Быстроистокский район.

ТЕЛЕГРАММА В НОМЕР

Заместителю председателя крайагропромкомитета А. Сукачу

В самом крупном зерновом хозяйстве Тогульского района — совхозе «Заря Востока» самое время убирать хлеб. Но темпы косовицы и обмолота сдерживает острый дефицит запасных частей к комбайнам. Из-за отсутствия аккумуляторов простаивают шесть комбайнов. Недостает ремней, верхних вариаторов жаток и других деталей. Положение сложное. Требуется ваша помощь.

О РЕЗУЛЬТАТАХ СООБЩИТЕ: ул. Короленко, 105, «АП», тел. 23-47-98, 23-14-64.

ОТ РАЗНАРЯДКИ—К ОПТОВОЙ ТОРГОВЛЕ

О коренном улучшении использования сырьевых и топливно-энергетических ресурсов в крае, об изменениях в организации поставок продукции производственно-технического назначения и широком внедрении форм оптовой торговли в практику отношений между предприятиями и организациями шла речь на совещании-семинаре, проведенном 17 августа во Дворце культуры котельщиков. Перед секретарями городских и районных комитетов КПСС, заместителями директоров, ведающих вопросами материально-технического снабжения, руководителями соответствующих ведомств и управлений, кооператорами выступили и ответили на вопросы генеральный директор объединения Алтайглавснаб Г. Бочаров, главный государственный арбитр края Т. Шахова.

Продолжением этого мероприятия станет краевая выставка-ярмарка «Ресурсосбережение-88», которая пройдет с 1 по 30 сентября на краевой ВДНХ. На ней будут широко представлены списки и каталоги оборудования и продукции, составляющих на предприятиях излишки, образцы материалов и отходов с рекомендациями по их использованию. Задача проводимого месячника по ресурсосбережению — еще раз подчеркнуть его все возрастающую роль в обеспечении потребностей народного хозяйства.

В работе совещания-семинара принял участие и выступил секретарь крайкома КПСС В. Крымов.

В исполкоме краевого Совета народных депутатов

На очередном заседании рассмотрен ряд вопросов, внесенных в повестку дня в соответствии с планом работы крайисполкома. Среди них — о работе Волчихинского райисполкома по выполнению решения крайисполкома «О мерах по повышению интенсификации молочного животноводства в колхозах и совхозах края».

Отмечено, что за последние два года по сравнению со среднегодовым уровнем одиннадцатой пятилетки производство молока возросло на 5, мяса — на 19 процентов, валовая продукция животноводства увеличилась на 1,6 млн. рублей.

Вместе с тем в организаторской работе райисполкома, РАПО, руководителей и специалистов хозяйств по переводу молочного животноводства на интенсивный путь развития коренной перестройки не произошло, решение крайисполкома по большинству позиций интенсификации отрасли не выполнено. В результате в прошлом году надой молока на одну корову составил 2.081 килограмм (при задании 2.150), а в пяти хозяйствах — лишь 2.000 килограммов. Себестоимость центнера молока достигла 39 рублей 18 копеек, уровень рентабельности его производства составляет 6,9 процента, что не обеспечивает расширенное воспроизводство отрасли в условиях самофинансирования.

На заседании проанализированы причины низкой продуктивности животноводства. Среди основных названы недостаточное обеспечение молочного стада высококачественными кормами, низкий уровень племенной работы и воспроизводства стада, высокая яловость маточного поголовья, неудовлетворительное ветеринарно-санитарное состояние большинства ферм района. На многих фермах нет должного порядка, не создано необходимых условий для высокопроизводительного труда животноводов, слабо удовлетворяются их культурно-бытовые нужды. Отмечено, что эти серьезные упущения являются следствием недостаточной работы райисполкома, РАПО, руководителей и специалистов хозяйств. Исполнительный комитет краевого Совета народных депутатов признал неудовлетворительной их работу по выполнению решения крайисполкома и потребовал от председателя райисполкома И. Кисляка, председателя РАПО В. Татаринова коренного улучшения дел в молочном животноводстве, утвердил мероприятия по увеличению производства кормов и повышению их качества в хозяйствах района.

Заслушав отчет генерального директора объединения Алтайавтотранс В. Величко о работе предприятий объединения в условиях полного хозрасчета и самофинансирования, исполком отметил, что проведенное совершенствование структуры управления, реорганизация малорентабельных предприятий, сокращение числа работающих, другие мероприятия положительно сказались на эффективности работы транспортных подразделений. Однако экономические показатели могли быть значительно выше при более последовательном и настойчивом внедрении хозрасчета, особенно в низовом звене. Исполком обязал объединение обеспечить безусловное выполнение плановых заданий 1988 года, значительно улучшить обслуживание населения за счет дальнейшего развития хозрасчета и подряда, сдачи подвижного состава в аренду, расширения прогрессивных форм организации перевозок пассажиров и грузов.

На заседании проанализирован ход выполнения постановления крайкома КПСС и крайисполкома «О мерах по улучшению работы и комплексному развитию магистрального и промышленного железнодорожного транспорта, укреплению транспортно-складского хозяйства предприятий края в 1986—1990 годах». Из 52,3 миллиона рублей, предусмотренных постановлением на 1986—1987 годы, предприятиями и организациями освоено менее 60 процентов. Так, на станции Бийск сорваны сроки выноса товарной станции, на олеумном заводе не построены склады, объединением Сибэнергомаш не выполнено строительство обводного пути, заводом «Алтайсельмаш» — строительство тепляка, Барнаульским межотраслевым предприятием промышленного железнодорожного транспорта не освоена половина капитальных вложений на реконструкцию станции «Промышленная», Главалтайстроем не выполнены задания по строительству складов, менее половины средств освоено крайпотребсоюзом.

Исполком краевого Совета обязал райисполкомы и горисполкомы, руководителей краевых управлений и ведомств, пользующихся услугами железнодорожного транспорта, разработать и осуществить дополнительные меры по улучшению работы железнодорожного транспорта, сокращению простоя вагонов, укреплению транспортно-складского хозяйства.

На заседании исполкома краевого Совета народных депутатов обсуждены другие вопросы, по ним приняты соответствующие решения.

Барнаул
ГОРОД И ГОРОЖАНЕ

Правофланговые

И РАБОТА СПОРИТСЯ

Кто из нас не грешил опрометчивостью вывода о тех или иных профессиях. Получая лекарства в аптеке, думаем: какая же это легкая и спокойная работа — сиди себе в стерильном царстве в накрахмаленном колпачке и в белоснежном халате, отпускай по рецепту, что положено, и никаких хлопот. Но так кажется только на первый взгляд. А если внимательно присмотреться, не такое уж и бесхлопотное и простое дело быть провизором.

— Труд, что проходит в постоянном общении с людьми, заставляет четко контролировать свое поведение, дружить с этикой и психологией, — говорит Любовь Федоровна Кудрявцева, заведующая аптекой № 6.

Находится она на Красноармейском проспекте рядом с гостиницей «Барнаул» и привокзальной площадью. Недостатка в посетителях здесь не испытывают. Вместо 13 тысяч по нормативам бывает до двадцати, причем около пяти тысяч — иногородние. И к каждому нужен свой подход.

— Сложность и высокая ответственность работы фармацевта очевидны. Мы не имеем права на ошибку. А значит, каждый обязан постоянно совершенствовать свои знания, что повышает интенсивность труда и способствует профессиональному росту, — замечает заместитель заведующей аптекой Зоя Ивановна Платонова.

Аптека работает без выходных, порой приходится выполнять до двух тысяч заказов в день. Нагрузка немалая. Можно ли в этих условиях как-то улучшить обслуживание населения? Можно и нужно, считает коллектив и старается внедрять новые прогрессивные формы и методы обслуживания. Введен приём заказов по телефону. Инвалиды войны, воины - интернационалисты, одинокие получают лекарства с доставкой на дом. Больные извещаются открытками о поступлении ранее отсутствовавших медикаментов. Перестроилась и информация. В зале оборудован автоматический «консультант». Нажал клавиши — и получаешь ответ на интересующий тебя вопрос профильного характера.

Ежемесячно проводятся встречи с коллективами предприятий. Проходят они живо, деловито. Люди высказывают замечания. Периодические отчеты руководства аптеки перед населением нормализуют отношения двух сторон, оздоравливают психологический климат и подогревают интерес к работе. Ведь коллектив здесь в основном молодежный.

Комсомолка Наталья Дерябина, например, закрепилась здесь, по ее выражению, основательно, избранному делу изменять не собирается. Учится на заочном отделении Пермского фармацевтического института. Она готовит лекарства для детской больницы № 1 и центрального роддома. Принимает участие в конкурсах на бездефектный труд, владеет смежной профессией дефектара, ведет пополнение медикаментов в ассистентской комнате. А ведь и основной работы в асептическом блоке, требующей предельного внимания, ей хватило бы. Она же еще и активная общественница: учится в школе экономических знаний, участвует в работе «Комсомольского прожектора» и культсектора в профкоме.

И в коллективе аптеки немало таких горячих и деятельных работниц, чей добросовестный труд служит здоровью людей.

З. МАМНИЦКАЯ,
сотрудник общественной приемной «АП».

Новости

БЛАГОДАРНОСТЬ ФОНДА

Ванковский счет 707 Советского детского фонда имени В. И. Ленина хорошо известен многим. Отдельные шинники и целые коллективы перечислили на него свои заработки, часть средств ушла целевым назначением в адрес подшефного Каменского детдома.

Недавно в адрес коллектива шинного завода пришло благодарственное письмо от Советского детского фонда. От имени правления его подписал председатель — писатель Альберт Лиханов.

ИДЕТ ПОДПИСКА

Организованно проходит подписка на периодические издания в трудовых коллективах предприятий и организаций Железнодорожного района. Важной работой занято свыше шестиста уполномоченных.

Лучше других идет подписка на газеты и журналы в отделении дороги, на заводах «Геофизика», аппаратурно - механическом, механических прессов, многие читатели оформили подписку на 7—12 периодических изданий.

ПОЗЫВНЫЕ «МОРОЗА»

Много объектов в строительно-монтажном объединении Барнаулстрой, на каждый не подведешь телефонную связь. Выручают рации, они связывают руководство со всеми отдаленными объектами, участками, управлениями. Радиостанции установлены и в машинах главных специалистов.

Сейчас в объединении свыше 50 радиостанций, сюда же входит и диспетчерская радиосвязь. После окончания объекта рация перебазируется на новое место. Управляет радиосвязью выпускник Новосибирского электротехнического института связи И. Шабалин. Позывные станции «Мороз» работают безотказно.

ХОРОШО В ПИОНЕРЛАГЕРЕ

Этот пионерский лагерь работает летом на базе комнаты школьника «Смена». Где только не побывали ребята за время отдыха: в Затоне, «Серебряном» и сосновом бору, в городских парках, на реке Барнаулке. А сколько впечатлений остается от викторины «Что, где когда?», от различных спортивных соревнований. И все эти радости дарит ребятам воспитатель С. Медведева.

Дети текстильщиков самого различного возраста отдыхают в городском пионерлагере. Сорок четыре уже побывали в течение лета, сейчас набирает силы третья смена.

ПОМОЩЬ СЕЛЬЧАНАМ

Инициативные группы ВОИР для оказания практической помощи новаторам Ключевского и Кулундинского районов созданы на «Трансмаше» совсем недавно. В них вошли лучшие специалисты. За время их выезда в хозяйства Кулундинского района заводскими новаторами оформлено свыше 130 рационализаторских предложений с экономическим эффектом 80 тыс. рублей. В составе групп—технолог цеха Е. Горикова, инженер БРИЗа Н. Юстус, инженер цеха Л. Левина, председатель заводского совета ВОИР Г. Карпова и другие.

Операция «Тепло»

ТЭЦ-1 В ОЖИДАНИИ ЗИМЫ

Барнаульская ТЭЦ-1 старейшая в краевом центре. Ей более пятидесяти лет. По 52—45 лет уже эксплуатируются установленные здесь котлы. Заметим, что, по существующим нормам, они должны меняться через 20—25 лет. Отсюда можно судить, насколько основательно изношено на тепловой станции оборудование. К тому же оно работает с постоянной перегрузкой, так как ТЭЦ-1 совершенно не имеет запаса мощности. В зимний период даже остановка на несколько дней хотя бы одного котла грозит бедой.

Станция обеспечивает теплом поселки Восточный, ВРЗ, меланжевый комбинат, заводы станкостроительный, деревообрабатывающий, вагоноремонтный, сапоговаляльную фабрику. На названные предприятия, кроме того, круглый год подается технологический пар. Прервать его подачу — значит остановить на них производство. Поэтому заблаговременная и тщательная подготовка станции к осенне - зимнему периоду является серьеанейшей и весьма трудной задачей для ее коллектива. Как же она проходит нынче?

— Похвалиться пока нечем, — сказал начальник котлотурбинного цеха И. Сергеев.— Отстаем от графика почти на месяц.

Иван Сергеевич обрисовал обстановку так: ремонт котла № 1 закончен, но пока он будет простаивать из-за того, что имеет общие системы с котлом № 2, который 15 августа поставлен на капитальный ремонт. Котел № 6 (кстати, это первый котел, изготовленный на Барнаульском котельном заводе) находится в удовлетворительном состоянии. На котле № 5 предстоит замена дымососов, и подготовка к этому ведется. Решаются, хотя и медленно, вопросы по котлу № 4.

Завершены капитальный ремонт и реконструкция котла № 3. Причем месячное отставание от графика случилось именно из-за него. На ТЭЦ-1 задержку объясняют двумя причинами. Во-первых, с опозданием на 15 дней котел был остановлен на ремонт по причине отсутствия труб и некоторых запчастей. Во-вторых, в проекте его реконструкции, разработанном центральным котлотурбинным институтом, оказалось много неточностей и явных ошибок. На часть работ вообще не оказалось проектной документации. Поэтому ремонтникам по ходу дела просто приходилось фантазировать, и далеко не всегда удачно.

К тому же подготовка станции к зиме затягивается из-за несогласованности, медлительных действий многочисленных субподрядных организаций. Их уже развелось столько, что на ТЭЦ-1 стали путаться в названиях: Алтайэнергоремонт, ПРП (недавно созданное производственно-ремонтное предприятие при ТЭЦ-3), Сибэнерготеплоизоляция, котлоочистка... Руководство их, как правило, в других городах, на станции же находятся малочисленные бригады, возглавляемые мастерами. Поэтому решения возникающих вопросов затягиваются, дисциплины у субподрядчиков никакой, контроль за их деятельностью, по существу, отсутствует.

Вдобавок все они, как частоколом, оградили себя бесконечным числом ведомственных инструкций и, ссылаясь на них, соглашаются выполнять лишь выгодные для себя работы, а порой отнюдь не те, которые наиболее важны для своевременной готовности ТЭЦ-1 к осенне-зимнему периоду. Очевидно, тут более действенной должна быть помощь станции со стороны управления Барнауланерго. Тем более, что услуги субподрядчиков влетают ей в копеечку. Их ремонт обходится вдвое дороже, чем собственными силами.

Сложные проблемы на ТЭЦ-1 возникли с котлом № 7 американского производства, прибывшим из-за океана в Барнаул пятьдесят лет назад. Запчастей на него — днем с огнем не сыщешь. А между тем многие узлы на котле уже давно на дадан дышат. В настоящее время срочно надо менять на новые угольные мельницы. Однако до сих пор нет полной ясности. К мельницам нужна еще масса другого оборудования. Когда и откуда оно прибудет — тоже остается неизвестным. Для существующих мельниц нужны новые углеразмольные кольца. Однако разместить заказ на их изготовление нигде не удается.

— Не будет колец, котел № 7 и до января не продержится, — убежден И. Сергеев.

Давно назрела необходимость разгрузки станции по пару. И уже несколько лет ведется в инстанциях разговор о строительстве в эту сторону паропровода от ТЭЦ-2. Однако дальше разговоров дело пока не подвинулось, хотя у ТЭЦ-1 отсутствуют всякие резервы мощности по пару. Это крайне затрудняет в летний период остановку котлов в ремонт, затягивает их подготовку к зиме.

Много неприятностей коллективу станции доставляет то, что через нее идет большой транзит электроэнергии. Приходится для этого содержать лишний персонал, обслуживать массу дополнительного электрооборудования. Для разгрузки ТЭЦ-1 от транзита электроэнергии на меланжевом комбинате и станкостроительном заводе строятся специальные подстанции. Только уж слишком медленно. Проходят годы, а сроки ввода их так и остаются неясными.

Готовиться к холодам мешают и снабженческие неурядицы. Так, серьезно тормозит дело нехватка огнеупоров для обмуровки котлов. На каждый из них ежегодно требуется сто тонн, по фондам выделяется лишь шестьдесят.

Для станции крайне остро стоит экологическая проблема. Выбросы в атмосферу вредных веществ значительно превышают установленные нормы. По этой причине даже однажды запрещалась эксплуатация котла № 5. И сейчас инспекция по охране окружающей среды грозит остановить то один, то другой котел. Выход тут только один — устанавливать более мощные золоуловители. Но парадокс в том, что места для их установки на станции не могут найти и даже уверены, что его попросту нет.

Выручить может лишь коренная реконструкция старейшей в краевом центре теплоэлектроцентрали. Коллектив давно ее ждет. И вот, наконец, из Москвы пришла приятная новость — 18 июля в министерстве подписан приказ о реконструкции Барнаульской ТЭЦ-1, на что выделяется 32 миллиона рублей. Но энергетики не спешат радоваться, так как на будущий год строители из этих миллионов не собираются осваивать ни одного рубля.

Словом, проблем у станции много. К сожалению, обстановка складывается так, что их решение не ускоряется, а, наоборот, замедляется. И в том числе непродуманными организационными мерами. К примеру, раньше ТЭЦ-1 была подчинена Барнауланерго, контора которого находится рядом со станцией, что позволяло все вопросы решать куда оперативней.

Правда, одно время ТЭЦ-1 объединяли с ТЭЦ-2. Но быстро разобравшись в неразумности такой меры, разъединили станции. Теперь новое объединение — на этот раз ТЭЦ-1 подчинили предприятию центральных тепловых сетей. Подоплека его сперва выглядела привлекательной. Мол, центральные сети — мощная организация и будет оказывать станции большую помощь. Однако за два года под началом центральных сетей станция вообще пришла на грань упадка.

Вместо конкретной помощи энергетики получили одни неудобства. Из-за больших сокращений распался почти наполовину создававшийся десятилетиями коллектив высококвалифицированных специалистов, исчезают бытовавшие ранее добрые традиции. Не стало и некогда сильной партийной и профсоюзной организаций. Вдобавок в управлении делами появилось дополнительное некомпетентное тормозящее звено. Ведь теперь с любым вопросом специалисты ТЭЦ-1 должны ехать на другой конец города в контору тепловых сетей, а затем возвращаться назад в Барнауланерго уже для квалифицированного решения возникшей проблемы.

На ТЭЦ-1 не без оснований считают объединение с тепловыми сетями необоснованным ни с какой стороны и недоумевают, почему руководители Барнауланерго никак не хотят этого замечать.

Н. КОЖЕВНИКОВ,
инженер.

ЛИСТОК НАРОДНОГО КОНТРОЛЯ

ВАЖНАЯ ЗАДАЧА ДОЗОРНЫХ

Барнаульский городской комитет НК рассмотрел вопрос о задачах дозорных по усилению контроля за улучшением продовольственного обеспечения населения. Отмечено, что работа органов народного контроля города способствовала тому, что в развитии подсобных хозяйств наметились положительные сдвиги. По состоянию на 1 января этого года в Барнауле создано 34 подсобных сельских хозяйства. Вместе с тем план прошлого года по производству мяса в подсобных хозяйствах не выполнен. На одного работающего жителя города произведено всего 2,5 килограмма.

Слабым местом в обеспечении населения продуктами остаются предприятия торговли, общественного питания. Жители города недополучили в прошлом году 27 тонн растительного масла, 53 тонны маргариновой продукции, 709 тонн свежемороженой рыбы, около миллиона банок рыбных консервов, 84 тонны муки, 5 тонн мороженого, 278 тыс. декалитров безалкогольных напитков и т. д. Треть предприятий объединения «Хлеб» допускает перебои в торговле хлебобулочными изделиями.

Обеспеченность общественным питанием в Барнауле составляет 63,3 процента. В городе попрежнему остается нерешенной проблема сохранности картофеля, овощей и фруктов. Дозорные слабо осуществляют контроль за подготовкой хранилищ к зиме, их строительством, за закладкой овощей.

Комитет наметил меры для усиления контроля за продовольственным обеспечением населения.

Портрет на память

Работы члена Союза художников РСФСР скульптора Василия Рублева могут нравиться или не нравиться, но равнодушными не оставляют.

Барнаульские старожилы помнят уроки телевизионной школы для юных художников, которую придумал и вел Василий Рублев.

Друзья расскажут о нем как о человеке творческом, с широким кругом интересов. И еще подчеркнут: глубоко порядочный, надежный.

Так что совсем не случайно, думая о том, как разнообразить программу Дня «Алтайской правды», мы вспомнили о Рублеве. И не ошиблись. Выставка портретов под открытым небом, которую на глазах у посетителей создавали В. Рублев и его коллеги, привлекла многих. Взрослые и дети с интересом наблюдали за работой художников, охотно позировали...

НА СНИМКЕ: В. Рублев рисует портрет на память.

Фото Е. Налимова.

Действенность «АП»

«ПАССАЖИРЫ БЕДСТВУЮТ»

Статью под таким названием, опубликованную в городском выпуске «Алтайской правды» 8 июля, обсудили на планерном совещании и на собрании водителей, обслуживающих 105-й маршрут.

Факты, указанные в ней, имели место. Для улучшения обслуживания пассажиров маршрута № 105 пересмотрен график перерыва на обед водителей в утреннее время. В бригаду выделено дополнительно два новых газовых автобуса. Работа данного маршрута взята под контроль контрольно - ревизорской службой и отделом эксплуатации с целью обеспечения планового выхода автобусов на линию.

На маршруте № 105 в настоящее время работают в будничные дни 6 автобусов, в выходные — 7 с интервалом движения 20 минут.

В. ПОНОМАРЕВ,
начальник БПАТП-2.

В сатирическом ракурсе

В ШКУРЕ МАМОНТА

Известно, что издревле основными добытчиками в семье были мужчины. И сейчас они продолжают нести это нелегкое бремя. Вот тому хотя бы такой пример. Бригадир паросилового цеха Барнаульского мясокомбината А. Кондратенко со своим подчиненным слесарем - сантехником Н. Мадаминовым, надрываясь, с тяжелой ношей шли после смены домой. Как вы, наверное, догадались, для них мясокомбинат был не просто местом работы, но и охотничьим промыслом. Наши пращуры, которые когда-то ходили на мамонта, могли бы позавидовать добыче охотников XX века и изысканности их вкусов. В мешке, который они несли, было уложено 3 килограмма рубца, полтора килограмма печени и 15 килограммов языков.

Кондратенко и Мадаминов уже предвкушали победный пир в кругу своих соплеменников, как за забором мясокомбината им перекрыли дорогу члены спецдружины вневедомственной охраны Ленинского района. Вот ведь какие бывают превращения: охотники сами оказались в шкуре мамонта, которого обложили со всех сторон. Кондратенко сразу же смирился со своей участью, а Мадаминов, что называется, решил спасать свою шкуру. От преследователей его унесли быстрые ноги. Да только недолго ему пришлось побыть в бегах. В конце концов его настиг штраф в размере 200 рублей. В 100 рублей обошелся охотничий промысел А. Конратенко.

Нелегкую мужскую ношу добытчиков на мясокомбинате взвалили на себя и женщины. В числе их—В. Юрченко, Н. Киселева, Т. Антипова, Г. Бродченко и другие. Их кипучую деятельность недавно укротили контролеры.

Н. РАССОХИН,
инспектор управления вневедомственной охраны при УВД крайисполкома.

Из почты рубрики «Здесь мы живем»

ЛЕКЦИЯ НА АГИТПЛОЩАДКЕ

Сегодня никого уже не удовлетворяет традиционная «лекция для всех», которую могли слушать еще три года назад. Аудитория не позволит. Поэтому общество «Знание» внедряет новые методы чтения лекций, меняет форму их проведения. Одно из направлений—создание специализированных аудиторий — инженеров, руководителей, студентов, пенсионеров на агитплощадках по месту жительства.

В Барнауле сейчас их 44. Среди многочисленных мероприятий, проводимых летом, лекции занимают не последнее место. В этом году на площадках прочитано около 70 лекций по линии общества «Знание» разнообразной тематики: по итогам работы XIX Всесоюзной партийной конференции, вопросам истории и современности, социально-экономического развития края и города, проблемам экологии, культуры, педагогики и психологии.

Интересно эта работа организована в Центральном и Индустриальном районах на площадках производственного объединения «Химволокно», приборемзавода, авиаотряда, завода агрегатов. С интересом население слушает выступления преподавателя политехнического института Н. Пашинина «Экология и мы», лектора-юриста А. Дворникова, лектора-атеиста А. Андрусова.

А эффективность новой формы работы? Еще не всегда учитывается специфика слушателей. Население плохо собирается на встречу с лектором. Обычная картина: оратор и десять—пятнадцать пенсионеров и ребятишек.

Как сделать, чтобы лекция, беседа стали необходимой чертой нашей жизни, помогали общению людей? Видимо, не следует лекцию на агитплощадке ставить отдельным и единственным мероприятием. Она должна включаться в общую канву проводимой работы, дополнять этот комплекс.

Популярность могут завоевать лекции-диалоги с участием разных специалистов, лекции-концерты, диспуты. Нам необходимо глубже изучать запросы различных групп населения, вести лекционную пропаганду предметно и адресно.

Н. РЯЗАНЦЕВА,
референт краевого общества «Знание».

РАЗДЕЛЯЕТ НАС РЕКА

Решили обратиться к вам с приглашением — приезжайте к нам в Затон. Лучше всего в выходные.

Затон считается зоной отдыха, но нам, жителям поселка, это доставляет немало неудобств. Зимой ходим в город пешком. Рейсовый автобус — всего 2 раза в день через Алтайку. Долго да и дорого для поездки внутри города, ведь относимся мы к Центральному району. А летом попадать в город ненамного легче. Ездим на рынок и за продуктами — ОРС речного пароходства не может снабдить нас всем необходимым. Говорят, что фонды на работающих на заводе выделяют. А у нас их меньше половины населения поселка да плюс отдыхающие.

Хлеб покупаем по времени — привоз раза 2—3 в день, от силы на час торговли. Работникам завода еще ничего, а вот пенсионеры и другое население хлеб «ловят».

Для масс отдыхающих никакой торговли, никаких условий. А нам, затонцам, одни неприятности. Теплоходы переполнены, что, кстати, довольно опасно. При подходе к причалам народ сжимается на один берт. А бывает, и зайти невозможно на теплоход—яблоку негде упасть.

Пляж сейчас не работает, так почему бы в выходные не увеличить число рейсов в Затон? Конечно, у порта не хватает теплоходов, и еще масса отговорок будет. Но ведь надо же заглянуть и в будущее. Затон становится у горожан все более популярен — мы судим по количеству отдыхающих. Так почему бы не сделать здесь настоящую зону отдыха с организованной торговлей теми же булками и хлебом. Пока у нас только аншлаги «Купание запрещено» (на которые мало кто обращает внимание).

«Алтайская правда» поместила как-то зимой критическую заметку нашего председателя поссовета, но ничьей реакции мы не ощутили.

Вот и пишем вам снова—помогите расшевелить тех, кто может нам помочь. Неужели река—непреодолимое препятствие?

БАРАНОВА, ИВАНЦОВА, КАРКАВИНА и другие, (всего 19 подписей).

Фото-обвинение

НЕВЗГОДЫ ОДНОЙ УЛИЦЫ

Жильцы дома № 81 по улице Чудненко обращаются с просьбой оказать содействие в благоустройстве. Хотя решение Октябрьского райисполкома нам выслали, но время прошло, а перемен никаких.

Нас уверяют, что нет средств, не справляется с выдачей продукции асфальтовый завод, что в нашем районе продолжают строиться дома и т. д. Короче говоря, выискиваются причины, оправдывающие бездеятельность.

Неужели нельзя было с наступлением тепла убрать (между домом № 8 и детским садиком) строительный мусор и восстановить разрушенные строителями СУ-55 детские площадки, а к осени подготовить место для посадки деревьев?

Неужели нельзя было выровнять траншею по улице Глушкова и засыпать хотя бы щебнем, который сюда уже завезен?

Неужели требуются большие затраты на восстановление столбов для освещения улицы?

Мы вынуждены задать вопрос: когда руководство Октябрьского района будет реагировать на коллективные письма, когда повернутся, наконец-то, лицом к рабочему классу?

ЖИЛЬЦЫ ДОМА № 81—ВСЕГО 45 ПОДПИСЕЙ.

НА СНИМКАХ: на улице Чудненко. Места разные — картина одинаковая.

Хотя письмо не опубликовано

НЕ СОЗДАВАТЬ ЛЮДЯМ НЕУДОБСТВ

Наша читательница О. Кобзева в своем письме посетовала на то, что о ремонте трамвайных путей не объявляется заранее. Поэтому возникают трудности при путешествии на работу и с работы. Вот какой ответ был получен редакцией и читательницей из Барнаульского горисполкома:

— Замечания О. Кобзевой справедливы. Своевременно опубликовать объявление в газете об изменении маршрутов трамваев не представилось возможности в виду необходимости оперативного устранения аварийного состояния трамвайных путей по улице Телефонной.

Начальники пассажирской службы объединения Алтайавтотранс и автоколонны 1243 Ю. Савенко, В. Попков за допущенные упущения в работе были заслушаны в горисполкоме. Они строго предупреждены.

Для устранения отмеченных недостатков разработаны мероприятия, определены сроки их исполнения. В частности, на маршруте № 8 по сравнению с прошлым годом увеличено количество автобусов. В проходной гормолкомбината установлены штамп-часы для усиления контроля за работой автобусов на линии.

Ю. ПРЕДЕИН,
зам. председателя горисполкома.

ПРИВЕДЕНЫ В ПОРЯДОК

Читатель А. Дятлов, проживающий в Ленинском районе, в своем письме сообщил о плохом благоустройстве остановок транспорта и тротуаров. В итоге пешеходы вытаптывают аллеи, в непогоду мешает грязь. Редакция послала письмо в Барнаульский горисполком и получила вместе с его автором такой ответ:

— Заявление А. Дятлова рассмотрено. Остановка по ул. П. Гущина заасфальтирована. Тротуар по ул. Кавалерийской восстановлен. Улица Кавалерийская включена в план капитального ремонта на текущий год.

В. КОЛГАНОВ,
зам. председателя горисполкома.

СТИХИЯ НЕ ВИНОВАТА

Нынешний июль и начало августа изобиловали ливнями. Это особенно почувствовали жители дома № 124, расположенного по проспекту Социалистическому. Во время дождя вода собиралась во дворе, а потом стекала в подвал, затопляла кладовые.

— Сколько живу в этом доме, картина каждый год одинакова, — говорит М. Присекина, — как результат — здание проседает, стены трескаются.

Но это не единственное бедствие, которому подвергается дом. Из-за того, что в бойлерной не работает вытяжная вентиляция и нет двери, пар расходится по всему подвалу, а потом через щели вырывается наружу. От влаги разрушается кирпич, сыплется штукатурка.

— Чтобы не отсырели вещи, все лето в квартире были закупорены окна, — сетует А. Беседин. — А зимой конденсат оседает на выступах здания, образуя ледовые наросты. Что хранится в кладовой? Так, по мелочи. Овощи в подвале, который не хуже парной, долго не лежат. Как-то по весне побывал я на приеме у начальника Барнаульской дистанции гражданских сооружений В. Озаренка,—продолжает Александр Степанович. — И что же? На вопрос он ответил вопросом: «Вы покажите мне в Барнауле хоть одно здание, где было бы все в норме?!»

Вот, называется, поговорили.

Не одно коллективное послание направили жильцы дома № 124 в Барнаульскую дистанцию гражданских сооружений Западно - Сибирской железной дороги. Там даже пообещали, что в начале июня примутся за устранение недостатков. Однако уже, считай, прошло все лето...

Н. ГРИГОРЬЕВ.

В КРАЙКОМЕ КПСС

(Начало на 1-й стр.).

млн. штук кирпича, 40 тыс. куб. метров щебня.

Допускаются серьезные просчеты в подборе, расстановке и воспитании руководящих кадров и специалистов, что приводит к их необоснованно частой замене. Практически не применяются конкурсные выборы руководителей. В большинстве районов края не начата работа по подготовке к отчетно - выборной кампании в потребительской кооперации.

По-прежнему неблагополучной остается обстановка с сохранностью кооперативной собственности.

В работе аппарата крайпотребсоюза, райпо и межрайбаз медленно изживаются бюрократические методы, имеют место недисциплинированность, низкая ответственность работников за организацию исполнения решений вышестоящих организаций и собственных постановлений, мало делается по развитию внутрикооперативной демократии, повышению роли и активности пайщиков в управлении делами кооперации.

Бюро крайкома КПСС обязало правление крайпотребсоюза, агропромышленный комитет, Горно-Алтайский обком, горкомы и райкомы партии в месячный срок рассмотреть по каждому предприятию и организации выполнение заданий, установленных постановлениями бюро крайкома КПСС, крайисполкома и Роспотребсоюза. Осуществить дополнительные мероприятия по восполнению допущенного отставания, особенно в развитии материально - технической базы, дальнейшему улучшению обеспечения населения продовольственными и промышленными товарами, увеличению закупок сельскохозяйственных продуктов;

— безотлагательно разобраться с организацией торговли и навести должный порядок, исключить перебои в снабжении населения товарами, имеющимися в достатке, очереди, нарушения правил торговли;

— обеспечить политическое руководство проведением отчетно - выборной кампании в потребительской кооперации, постоянно контролировать ход ее подготовки, всемерно содействовать развитию демократии и гласности, проявлению хозяйственной инициативы и предприимчивости кооперативных организаций. Оказывать необходимую помощь первичным партийным организациям, коллективам в выработке и осуществлении конкретных мер, направленных на коренную перестройку деятельности всех звеньев потребкооперации в соответствии с установками партии, на мобилизацию имеющихся резервов;

— рекомендовать, как правило, на конкурсной основе, для избрания в выборные органы управления и контроля потребительских обществ более достойных и компетентных работников, способных квалифицированно вести дело и руководить трудовыми коллективами.

Бюро указало коммунисту т. Красилову В. М. на допущенные просчеты в руководстве кооперативными организациями и обязало правление крайпотребсоюза осуществить меры по улучшению стиля и методов работы аппаратов крайпотребсоюза, райпо и межрайбаз, изжить бюрократизм и волокиту, повысить дисциплину и ответственность работников за исполнение принятых решений. Всемерно развивать демократию и гласность, создавать условия для активного участия пайщиков в управлении кооперативным хозяйством, контроля за деятельностью предприятий, сохранностью кооперативной собственности.

Значительно улучшить организацию торговли и общественного питания, полнее использовать возможности для увеличения объемов розничного товарооборота. Навести строгий порядок в распределении фондов продовольственных и промышленных товаров, полностью исключить нарушения и злоупотребления при их реализации, провести массовую проверку соблюдения правил торговли. Организовать бесперебойную доставку товаров в розничную сеть и наличие ассортиментного минимума товаров в каждом магазине и столовой.

Повысить использование производственных мощностей предприятий по выработке товаров народного потребления, кулинарных, кондитерских изделий и полуфабрикатов в общественном питании, расширить сеть магазинов по продаже стройматериалов, отходов промышленного производства, товаров, принятых от населения для комиссионной торговли, разработать и провести мероприятия по увеличению сети селькоопзаготпромов, приемных заготовительных пунктов. При этом уделять особое внимание развитию материально - технической базы, внедрению механизации трудоемких работ, выполнению намеченных объемов капиталовложений, ввода объектов в эксплуатацию. Необходимо улучшить качественный состав резерва руководящих кадров и специалистов, работников, занимающих материально - ответственные должности, обеспечить безусловное выполнение заданий по подготовке, переподготовке и повышению квалификации кадров.

Бюро крайкома КПСС предупредило т. Бивалькевича В. И. о его личной ответственности за устранение допущенного отставания в выполнении постановлений бюро крайкома КПСС, крайисполкома и правления Роспотребсоюза предприятиями и организациями агропромышленного комитета края.

Отметило слабую работу коммуниста т. Сурикова А. А. по контролю за выполнением заданий, утвержденных постановлениями бюро крайкома КПСС, крайисполкома и правления Роспотребсоюза, и организацией сельской торговли. Бюро обратило внимание Славгородского горкома КПСС (т. Булах А. И.), Баевского (т. Дьячков А. Я.), Волчихинского (т. Моисеев Н. Я.), Егорьевского (т. Вислогузов Ю. А.), Ключевского (т. Чернеев В. Д.), Михайловского (т. Кузнецов А. Н.), Первомайского (т. Ефремов П. В.), Рубцовского (т. Точилин А. В.), Табунского (т. Черненко Н. Н.), Чарышского (т. Воробьев Г. П.) райкомов КПСС на неудовлетворительный контроль за выполнением постановлений бюро крайкома КПСС, крайисполкома и правления Роспотребсоюза по развитию сельской торговли. Особым пунктом обязало агропромышленный комитет края (т. Затлера А. Ф.) принять исчерпывающие меры по безусловному выполнению заданий, установленных хозяйствам, по продаже населению поросят и птицы, крайпотребсоюза (т. Красилова В. М.) — предусмотреть включение в план строительства 1990 года начало сооружения оптовой торговой базы и двенадцатиэтажного жилого дома в г. Барнауле, а Главалтайстрою приступить к работе на этих объектах.

Бюро поручило краевому управлению Агропромбанка СССР (т. Григорьевой Н. М.) рассмотреть вопрос о ежегодном выделении сверхобъемного кредита на развитие материально - технической базы потребительской кооперации до 3 миллионов рублей, плановой комиссии крайисполкома (т. Песоцкому В. Ф.) — обеспечить выделение в 1988—1990 гг. потребительской кооперации местных строительных материалов в объемах, установленных заданием.

ОСМЫСЛИВАЯ ДОКУМЕНТЫ ЭПОХИ

МОСКВА. Приказ наркома обороны № 227, подписанный Сталиным, впервые открыт для обозрения на выставке «Государственный архивный фонд СССР и его роль в перестройке», развернутой в павильоне «Советская культура» на ВДНХ СССР.

«Ни шагу назад!», — прозвучало в приказе, узаконившем штрафные роты и батальоны, отряды заграждения. Что значило это на практике — в памяти поколений. Своими глазами увидеть документ могут теперь посетители выставки. С серьезными научными комментариями он опубликован и в только что вышедшем восьмом номере «Военно-исторического журнала», который помещен рядом.

Так, в рабочем порядке обновляется экспозиция, составленная из фондов центральных государственных хранилищ СССР и союзных республик, архивов МИД и АН СССР. Собранные здесь около 2 тысяч документов мирового значения рассказывают своим беспристрастным языком о событиях революции, борьбе за власть трудящихся, строительстве социалистического государства, Великой Отечественной войне. Примерно триста из них экспонируются впервые и еще ждут своих исследователей. Творческая оценка этих реликвий с позиций современности служит делу перестройки.

Выставка стала и своеобразным методическим центром. Здесь проходит большой комплекс научных, учебных и пропагандистских мероприятий, в которых принимают участие историки, архивисты, преподаватели и студенты вузов.

В МИНИСТЕРСТВЕ ФИНАНСОВ СССР

Министерство финансов СССР сообщает, что срок выкупа облигаций Государственного 3-процентного внутреннего выигрышного займа 1966 года и выплаты выигрышей по ним продлен до 1 января 1989 года.

Владельцам облигаций займа предоставляется право в течение указанного срока обменять их на облигации Государственного внутреннего выигрышного займа 1982 года без уплаты курсовой разницы.

Вокруг кино

РАЗМЫШЛЕНИЯ У ПАРАДНОГО ПОДЪЕЗДА

Когда распределялись квартиры на Олимпе, музы Кино еще не было. Может, поэтому она не нашла достойного места и вот уже почти сто лет вынуждена ютиться по углам.

Вначале ей отвели место в балаганах и на ярмарках. Потом пустили в подвальчики. Сейчас, когда кино заняло равное положение среди других муз, казалось бы, все должно стать на свои места. Но, увы, храмами искусства кинотеатры еще не стали.

Зайдем в барнаульский кинотеатр. В фойе стандартный набор для зрителя: пара игровых автоматов, фотографии актеров на стенах, выставка «Новые фильмы». На небольшом пространстве тончутся зрители и коченеют от мороженого. Угадали, что это за кинотеатр? Нет? Конечно, это даже клубу знатоков не под силу, потому что подобная картина — в большинстве кинотеатров города.

Ну, а если конкретнее? В «России» в фойе оформлена выставка «Решения XXVII съезда КПСС — в действии». Что под этим лозунгом? Всматриваются в фотографии. Ленты «Берег», «Вкус хлеба», «Твой сын, земля», «Ленин в Париже»... Никак они не могут пропагандировать решения съезда, ибо сняты задолго до этого события.

Кинотеатр «Родина» внешне похож на «Россию». К тому же оформление мало чем отличается. Те же фотографии актеров, фотокадры из фильмов. Правда, оформлена здесь выставка фотохудожников.

В «Мире» огромная пустующая площадь на втором этаже. Кроме зелени, небольшой эстрады и опять-таки фотокадров из фильмов, ничего нет.

В кинотеатре... Но стоит ли перечислять остальные?

Барнаульские кинотеатры не имеют своего лица. А оно обязательно должно быть. Ведь во всех сферах жизни мы стремимся уйти от стандарта, однотипности.

Но не будем раньше времени обрушивать свой гнев на директоров кинотеатров. У них проблем не перечесть.

Нельзя сказать, что директора не обеспокоены оформлением своих театров. Есть у директора кинотеатра «Родина» задумка красиво оформить стену напротив входа. Можно сделать красочное панно, освещение продумать, буфет открыть, стенды по современным формам соорудить. Но все замыслы разбиваются о стену, название которой — «рубль». Нет денег, материалов. Хватает лишь на мелкий ремонт. Где уж тут до изящества, своими силами можно лишь что-то примитивное соорудить.

В «Первомайском» рассказывали о проблеме с мебелью. Она должна быть современной, удобной. Но где такую взять? Нет средств. И получается, что стоят в фойе убогие кресла, от которых отказались даже на вокзалах.

Кинотеатры выходят из положения, как могут. В том же «Первомайском» поставили столики с шахматами, создали прекрасный зеленый уголок, своими силами оформили кафе на втором этаже. Здесь работает кинотеатр повторного фильма. Хорошо было бы по типу московского «Иллюзиона» сделать небольшую выставку по истории кино. Но одним работникам кинотеатра это не под силу. А почему бы не подключить к этому делу школьников?

В «России» будет работать кооперативное кафе. Современное оформление, культура обслуживания позволят хорошо провести полчаса перед сеансом, отойти от суеты улицы, настроиться на фильм.

Безусловно, немало зависит от самих кинотеатров. Но есть другие, от них независящие препоны. Почти все кинотеатры города строились по проектам, в которых во главу угла ставился план, но никак не забота о зрителе. Думали, что поток людей в залы сам собой не иссякнет. Поэтому и нет в театрах удобных фойе, буфетов. Нет многозальности, а сегодня это одно из условий работы с фильмами.

За многие годы сложилась система обирания кинотеатров. С каждого рубля доходов 20 копеек идет за прокат ленты, налог составляет 55 копеек, и лишь остальное — кинотеатрам: для ремонта, заработной платы, рекламы и прочих расходов. Где уж тут развернешься! То есть изначально кинотеатр поставлен в условия, при которых можно только свести концы с концами.

Второе — нет фондов. Надо хорошие стройматериалы, краски, ткани. Но фонды рассчитываются без учета назначения зданий — поровну на всех и хозяйственным постройкам, и объектам культуры. И приходится ходить по кругу с протянутой рукой... Правда, за последние два года отремонтировали все кинотеатры города, капитальный ремонт был в «Мире», сейчас идет в «Пионере». На очереди — «Россия», «Первомайский». Но даже это — не решение всех проблем.

Смотрю на городские дома культуры. Ох, как их холят, лелеют предприятия. О кинотеатрах этого не скажешь...

Напоследок заглянем в будущее. В ту сказку, которую хотим сделать былью. На пересечении улиц Попова и Исакова в этом году вбиты сваи под фундамент будущего кинотеатра. Нормативы строительства — полтора года. Планируются здесь гардероб, зал выставок, кафе-бар, эстрада, два просмотровых зала, удобные помещения для работников. В идеале это должен быть современный кинотеатр. С его открытием в Ленинском районе создастся целый кинокомплекс. «Луч» будет специализироваться на показе детских лент, «Спутник» станет видеозалом.

Все это хоть и недалекое, но будущее. А сегодня «храмы кино» мало радуют нас, зрителей.

И. ИВАНОВ.

Шахматы

ПОДАРОК ОТ ЛИДЕРА

Без игры согласились на ничью в отложенной партии пятого тура мастер С. Киседев и гроссмейстер Г. Тимощенко. Пешка черных (ими играл новосибирец) хоть и дошла до поля b2, но шансов стать ферзем у нее не оказалось. В другой встрече, на которую также не хватило одного игрового дня, мастеров юного Гаты Камского и А. Кудряшова, черные все-таки попытались использовать свою проходную пешку, достигшую четвертой горизонтали. Однако ленинградский школьник не позволил ей сделать и шага. И здесь — ничья.

А перед этим в шестом туре Кудряшов встретился с барнаульским кандидатом в мастера В. Соболевским. В дебюте ни тот, ни другой особой активности не проявили. На 17-м ходу ашхабадский шахматист решил осложнить борьбу, но его тактический удар был непродуманным. В итоге у Соболевского оказалось материальное преимущество. Но к тому времени Василий уже находился в цейтноте. Неверный ход королем — и тот вместе с ладьей попадает под коневую вилку. Качество пришлось отдать. Возник эндшпиль, в котором у соперников оказалось по ладье и слону, не считая пешек. Слоны — разноцветные. Ничья? Нет, пройдя первый контроль, Соболевский «осмотрелся» и нашел путь к победе. В чем ему помог и соперник, неосторожно нарушивший пешечное прикрытие своего короля.

А что лидеры? И им, как оказалось, ничто человеческое не чуждо. Играя с Г. Георгадзе, один из героев старта мастер К. Асеев попал в жесточайший цейтнот и «зевнул» слона. А позиция была примерно равной... После этого подарка тбилисец оказался в лидирующей группе. У него 4,5 очка — столько же набрали А. Дреев, Л. Юртаев и Р. Холмов. Первые двое в шестом туре «скрестили оружие» между собой, партия завершилась вничью. Похоже, разыгрался гроссмейстер из Подмосковья — в этот день Холмов уверенно победил рижского мастера А. Шабалова.

Обращает на себя внимание неудача двух шахматистов, которым заранее отдавались места в «выходной» пятерке — международных мастеров Е. Владимирова и А. Выжманавина. И тот и другой, потерпев в первый день поражения, пожалуй, излишне азартно стали отыгрываться в последующих турах. В итоге — еще по проигрышу.

На старте проиграл и международный мастер С. Двойрис. Но это пока его единственная осечка. В шестом туре челябинский шахматист, развивая атаку на короля соперника, международного мастера Э. Кеньгиса, пожертвовал коня. Вскоре рижанин вынужден был остановить часы, понеся материальный урон. После этого успеха Двойрис, а также Г. Тимощенко и мастер из Одессы С. Савченко вплотную приблизились к лидирующему квартету, уступая ему пол-очка.

В. НЕЙШТАДТ.

ПЛАНЕТА • ХРОНИКА • ФАКТЫ КОММЕНТАРИИ •

В странах социализма

☆ ПРАГА. Чехословацкое предприятие «Тесла - Глоубетин» приступило к выполнению важного заказа — созданию нового поколения станций космической связи.

Над их разработкой трудится ряд предприятий и научно - исследовательских центров ЧССР и Советского Союза, объединивших усилия в рамках целевого задания Комплексной программы научно - технического прогресса стран — членов СЭВ до 2000 года. Технические параметры новой станции связи на самом высоком мировом уровне. Она будет принимать и передавать теле- и радиопрограммы, с помощью автоматики регулировать направление бортовой антенны, следить за качеством проходящих сигналов.

Оборудование станции сможет работать в климатическом режиме от минус сорока до плюс шестидесяти градусов по Цельсию. Планируется выпустить несколько десятков таких станций.

☆ ВАРШАВА. Серьезную конкуренцию пришлось выдержать нескольким счастливчикам, которые пожелали обзавестись собственной ...гидроэлектростанцией. Патенты на реставрацию и использование старых водяных мельниц, лесопилок и малых ГЭС, генераторы которых приводят в действие воды небольших речушек, получили самые опытные хозяева. Им пришлось доказать эффективность своего начинания властям Ольштынского воеводства.

В этом крае ПНР, издавна славящимся небольшими реками и водоемами, сохранилось свыше сорока подобных редкостей времен юности промышленной революции, пара и электричества. Добрая половина из них вновь выполняет свою привычную работу на помоле муки и распилке бревен, причем обеспечивая нужды еще и в дешевой электроэнергии. Памятниками техники заинтересовались также аграрные кооперативы, владельцы индивидуальных крестьянских хозяйств.

☆ БУДАПЕШТ. Сенсационное открытие сделано венгерскими археологами. В местечке Кайарпец на северо-западе ВНР обнаружены остатки древнего жилища, сооруженного еще во второй половине V тысячелетия до н. э. В ходе раскопок ученые пришли к выводу, что люди освоили этот район близ горного массива Шокоро уже в начале неолита (около 8—3-го тысячелетия до н. э.). Об этом свидетельствуют найденные черепки керамической посуды, другие бытовые предметы того времени.

Бронзовые изделия, созданные руками древнейших мастеров тридцать веков назад, археологи уже находили в этом районе. А вот обнаружить остатки жилого дома, сооруженного человеком свыше 6 тысяч лет назад, местным ученым и специалистам посчастливилось впервые.

☆ СОФИЯ. В городах и курортах на болгарском черноморском побережье закончилась «Неделя моря». Этот праздник устраивается здесь уже более десяти лет в честь тружеников, которые связали с морем свою жизнь. Неделя началась походом яхт из самого северного на побережье города — Шаблы на юг, к живописному городку Созополю. Завершилась она на курорте «Албена» конкурсом красоты «Мисс Черное море». Последний день праздника совпал с Днем военно-морского флота НРБ. В честь военных моряков в Варне был произведен салют, состоялись народные гуляния в различных городах.

(ТАСС).

На полях КНДР

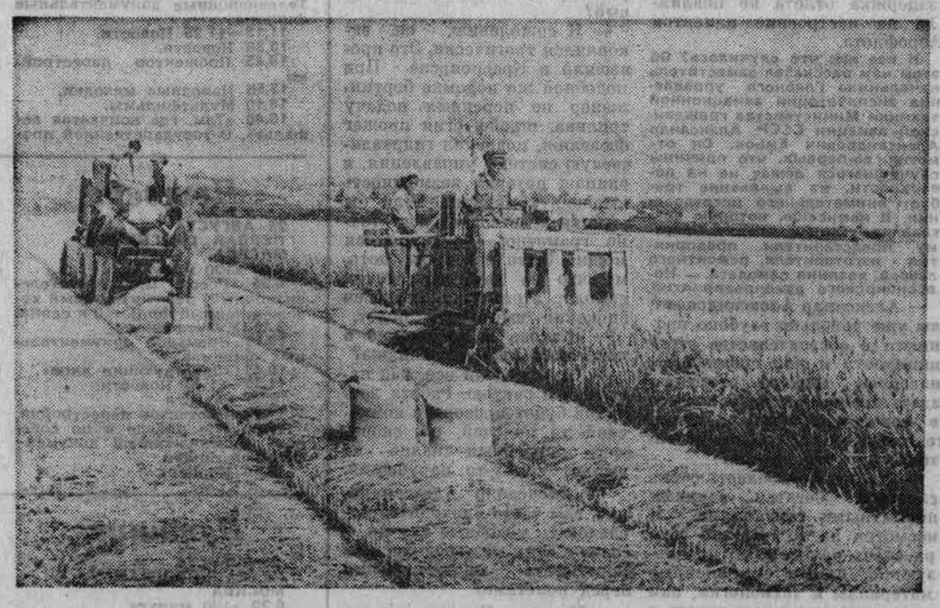

В КНДР за годы народной власти достигнуты внушительные успехи в подъеме сельскохозяйственного производства. Так, если до освобождения на севере Кореи наивысший сбор зерна составлял всего 2,16 миллиона тонн, то сейчас урожай риса, кукурузы, других зерновых культур превышает 9 миллионов тонн. Эти достижения — результат настойчивого труда не только крестьян, но и машиностроителей, химиков, значительно увеличивших поставки селу тракторов, дождевальных установок, другой техники, минеральных удобрений, а также мелиораторов, проложивших более 40 тысяч километров оросительных каналов, что позволяет вести поливное земледелие практически на всех равнинных полях.

На снимке: уборка урожая на полях кооператива Токам.

Фото ЦТАК — ТАСС.

Олимпийская мозаика

Дэвид Брум, ветеран конного спорта, бронзовый медалист Олимпийских игр в Риме 1960 года, вновь призван под знамена олимпийской сборной Великобритании. 48-летний валлиец, участник четырех Олимпиад (1960—1972 годы), через 16 лет вновь завоевал право защищать цвета своей страны на пятой своей Олимпиаде.

— Мне непросто было завоевать место в олимпийской команде. Для этого пришлось пройти через трудную серию отборочных стартов, — сказал Брум. — Меня здесь поддерживала вера в то, что Олимпийские игры — главнейшая цель любого спортсмена. Поэтому я никогда не понимал людей, которые пытаются отрицать это.

Брум рассчитывает успешно выступить в Сеуле.

* * *

Олимпийский и мировой чемпион, рекордсмен мира в беге на длинные дистанции марокканец Саид Ауита недавно заявил, что на Олимпиаде в Сеуле его последний раз увидят на дистанциях «гладкого» бега.

— После игр, — сказал спортсмен, — я буду специализироваться в стипль-чезе. Я был первым легкоатлетом, пробежавшим 5.000 метров быстрее 13 минут. Постараюсь стать первым, кто преодолеет 3.000 м с препятствиями быстрее 8 минут.

* * *

РИО-ДЕ-ЖАНЕЙРО. Килограмм золота — такой приз будет ожидать бразильских спортсменов, которые сумеют завоевать золотые медали на предстоящей Олимпиаде в Сеуле. В качестве учредителя столь своеобразной награды выступил один из крупных частных банков Сан-Пауло.

Однако, по мнению специалистов, претендовать на приз, стоимость которого — 17 тысяч долларов, смогут очень немногие. Одним из наиболее вероятных соискателей олимпийского золота среди бразильских спортсменов является спринтер Робсон Каэтано да Силва, показывающий великолепные результаты на дистанции 200 метров. «Он мог бы стать обладателем еще одного килограмма золота — за стометровку, — шутят комментаторы, — однако для этого необходимо, чтобы с дистанции сошли американец Карл Льюис и канадец Бен Джонсон».

(ТАСС).

Китай

ХАРБИН ПРИМЕТ СОВЕТСКИЕ СУДА

ПЕКИН. (ТАСС). Порт города Харбин — административного центра провинции Хэйлунцзян (северо - восточный Китай) — скоро будет открыт для захода советских торговых судов, которые будут прибывать сюда по реке Сунгари. Об этом сообщил на страницах зарубежного издания «Жэньминь жибао» представитель управления речного судоходства провинции Хэйлунцзян.

Харбин установил прямые связи с советскими партнерами еще в 50-х годах. В то время Сунгари была оживленной транспортной магистралью, связывавшей две страны. Сейчас эти связи восстанавливаются. Как сообщает агентство Синьхуа, в Харбине идет реконструкция портовых сооружений, которые должны обеспечить расширение торгово - экономического сотрудничества между Хэйлунцзяном и районами Советского Дальнего Востока.

ФРГ

1000-ЛЕТИЕ РУССКОЙ КУЛЬТУРЫ

ШЛЕЗВИГ (ФРГ). От керамики киевских гончаров до произведений живописи XIX—XX веков — таков диапазон художественной выставки «1000-летие русской художественной культуры», открывшейся в историческом замке Готторф самой северной земли ФРГ — Шлезвиг-Гольштейн. 14 советских музеев предоставили для нее свои экспонаты. 453 экспоната дают развернутое представление об истории русского искусства. Среди них — 130 икон XIII—XX веков, 170 творений мастеров ювелирного дела, 60 образцов русского книгопечатания, образцы текстиля, фрески, деревянные и каменные скульптуры.

(ТАСС).

Афганистан сегодня

КТО СТОИТ ЗА СПИНОЙ ЭКСТРЕМИСТОВ

И древние индийские законы Ману, и заповеди китайского мыслителя Конфуция, и греческих философов — все они основывались на принципе, впоследствии нашедшем свое выражение в латинской формуле: «Договоры следует выполнять». История знает немало примеров, когда следование этому принципу приносило благо народам и, наоборот, нарушение его приводило к кровопролитным войнам.

Трудно было предположить, что в преддверии XXI века мы вновь столкнемся с фактом преднамеренного нарушения международных соглашений. Однако отношение США и Пакистана к женевским соглашениям по Афганистану служат наглядным тому примером. Ведь до сих пор вопреки взятым на себя в Женеве обязательствам пакистанские власти не ликвидировали лагеря вооруженной оппозиции на своей территории. Более того, пытаясь скрыть их от глаз наблюдателей ООН, они переводят их в глубь страны. В Исламабаде препятствуют возвращению на родину афганских беженцев. Вот лишь один факт. В июне генерал Фазл Хак, член секретной комиссии по передаче оружия вооруженной афганской оппозиции, провел совещание с лидерами мятежников с участием американских и саудовских дипломатов, на котором наряду с вопросами активизации подрывных действий в афганских провинциях Кунар, Лагман и Нангархар обсуждались меры по недопущению возвращения беженцев на родину, в том числе путем усиления охраны лагерей и контроля на дорогах. Грубейшим нарушением женевских соглашений явилось создание при прямом пособничестве Исламабада на территории этой страны так называемого переходного правительства исламской оппозиции.

Пакистанские военные и после Женевы не только продолжают засылать на территорию соседней страны своих эмиссаров, но и способствуют заброске американских, западногерманских, французских, египетских и саудовских советников и инструкторов. Имеются факты и прямого участия пакистанских военнослужащих и боевой техники на земле Афганистана. Поток оружия, начиная от американских «Стингеров» и кончая испанскими 120-мм минометами, по-прежнему идет через Пакистан, где власти распределяют его среди мятежных формирований, особо выделяя при этом группировку Г. Хекматиара.

Чувствуя за своей спиной военную и материальную поддержку Вашингтона и Исламабада, экстремисты продолжают совершать преступления. Каждый день поступают сообщения о ракетных обстрелах Кабула и других городов, о взрывах бомб, о террористических актах против гражданского населения.

Вопиющее нарушение Пакистаном и США — гарантом урегулирования женевских документов происходит в то время, когда Москва и Кабул скрупулезно соблюдают их дух и букву. По графику выводятся советские воинские части.

В свою очередь Кабул последовательно проводит курс на национальное примирение, значительно расширил социальную базу центрального правительства, введя в него почти две трети беспартийных и представителей различных общественно-политических групп.

Таким образом, сегодня налицо двоякий подход к женевским соглашениям: с одной стороны—твердая решимость выполнить содержащиеся в них требования, готовность пойти на разумные компромиссы ради достижения высшей цели — установления на многострадальной афганской земле мира и спокойствия, а с другой стороны—отступление от обязательств, подстрекательство к продолжению кровопролития ради своих узкокорыстных целей.

Почти 10 лет продолжается афганский конфликт. Из них шесть лет понадобилось, чтобы вовлеченные в конфликт стороны выработали приемлемые для всех условия мирного урегулирования в Афганистане и вокруг него. Новое политическое мышление и политика межафганского диалога проложили дорогу к переговорам в Женеве, обеспечили их успех. Признанный сторонами отказ от военного решения афганского кризиса не позволяет даже при широком толковании соглашений продолжать массированные поставки оружия афганской оппозиции, которая осуществляет массовый террор против населения Афганистана. И тем не менее Вашингтон и Исламабад, не жалея денег и оружия, по сути, продолжают войну против Афганистана. То, что при этом брат убивает брата, мусульмане истребляют мусульман, вряд ли особенно беспокоит тех, кто ради достижения своих узкокорыстных интересов исповедует принципы: «Разделяй и властвуй» и «Пусть азиаты убивают азиатов». Складывается впечатление, что для них идеальным вариантом было бы такое решение афганского конфликта, при котором афганцы перебили бы друг друга, лишь бы на афганской земле воцарился угодный им режим.

«Вашингтон пост» еще 30 декабря 1983 года писала, что ЦРУ намерено продолжать войну против России до последнего афганца. Нет недостатка в доказательстве того, что эта навязчивая идея даже после Женевы и до сих пор владеет умами некоторых политиков и военных в Вашингтоне и в Исламабаде.

«Слепая» звезда Луной не станет», — говорят на Востоке. И никогда на Востоке не доверят караван слепому проводнику, который завел бы его в болото. Так нужно ли простым афганцам, чьи руки более привычны к серпу, чем к автомату, следовать за подобными проводниками? Не лучше ли прислушаться к голосу разума и направиться по пути национального примирения, а тем, кто поставил свои подписи под женевскими документами, содействовать этому?

Руслан НАДЕЖДИН. (АПН).

«Репортер» сообщает с места происшествия

ЗА ДВАДЦАТЬ СЕКУНД ДО ВОЗМОЖНОЙ КАТАСТРОФЫ

15 августа самолет ТУ-154 рейса Барнаул—Москва вырулил на взлетную полосу точно по расписанию к 5 часам 39 минутам московского времени. Командир экипажа Анатолий Васильевич Гречко, второй пилот Павел Михайлович Новокрешенов, штурман Александр Семенович Семин и борт-инженер Геннадий Николаевич Попов еще раз проверили работу всех систем корабля, привычно комментируя показания приборов по внутреннему радиообмену. Был полный порядок. Командир попросил взлет, вывел двигатель на взлетный режим работы, и серебристая махина авиалайнера, до того сосредоточенно замершая у серой ленты взлетной полосы, легко стронулась с места, стремительно набирая скорость.

Профессиональным авиаторам известно, что на взлетной полосе есть такая воображаемая, но вполне конкретная линия, когда машина проходит ее, штурман сообщает командиру: «Рубеж». Это значит, что скорость авиалайнера около 280 километров и что теперь возможен только взлет, остановить самолет нельзя.

По счастью, в этот раз ТУ-154 не пересек линии рубежа. Когда в самом начале разбега раздался громкий хлопок и последовал резкий рывок влево, самолету оставались секунды до набора скорости взлета. Итак, учтем, что все происходило в условиях авиационной плотности времени и все описанное следует воспринимать спрессованным в стремительно уходящие секунды.

Хлопок, рывок машины, голос бортинженера Попова в наушниках: «Пожар левого двигателя». Да и все они увидели мерцающее рубиновым цветом табло. Сработала первая автоматическая система пожаротушения, командир перевел двигатели в другой режим работы и принялся останавливать машину. Через восемь секунд запас первой системы пожаротушения был истрачен. Бортинженер отметил этот момент по секундомеру и вновь включил сигнализацию. И экипаж увидел, как опять запульсировала лампа «пожар левого двигателя». Бортинженер запустил вторую систему пожаротушения, и она погасила пламя.

С земли хлопка не услышали, зато увидели выброс огня из левого двигателя, к взлетной полосе пошли пожарные машины и другие спецслужбы, но помощь их не понадобилась. Самолет отбуксировали на стоянку, начали расследование причин случившегося.

Пассажирам была неведома стремительная карусель событий, что произошло в пилотской кабине. Когда люди спускались по трапу, мало кто из них обратил внимание на рваную дыру в гондоле левого двигателя и на закопченную поверхность — след пожара. Через три часа все пассажиры пострадавшего на взлете лайнера были отправлены в Москву резервной машиной. Билет не сдал никто, и даже задержка отлета не повлияла на настроение клиентов Аэрофлота.

И все же: что случилось? Об этом нам рассказал заместитель начальника Главного управления эксплуатации авиационной техники Министерства гражданской авиации СССР Александр Александрович Емцов. Он отметил, во-первых, что причины случившегося лежат не на поверхности, их выявление требует внимательного исследования. В комиссию, которую возглавляет Емцов, входят поэтому представители предприятия - изготовителя, ремонтного завода, хозяина самолета — Новосибирского авиапредприятия.

— Александр Александрович, вы уже довольно глубоко проникли в обстоятельства этого инцидента и как специалист, наверное, можете отметить: здесь проявилось слабое место в конструкторском решении, техническом исполнении двигателя, или это не так?

— Авиация — область очень сложная, богатая всякими нештатными ситуациями. И несмотря на то, что это сфера очень наукоемкая, использующая самые совершенные материалы и технологии, нам предстоит еще много узнать о полетах в небе, предвидеть множество на первый взгляд непредвиденных вещей и исключить факторы неожиданности из практики авиаперевозок.

Что касается этого конкретного случая, то могу определенно сказать, что происшедшее не является результатом слабого конструкторского решения или производственного брака.

—С технической точки зрения вам ясна картина случившегося?

— В общем и целом да. В двигателе есть деталь, выполненная из прочного титанового сплава — диск первой ступени компрессора. Во время работы турбины от диска с крыльчаткой оторвалась часть, в результате чего под нагрузкой диск разбалансировался, сорвался, порвал гондолу двигателя, перерубив патрубок топливопровода, отчего возник пожар. В истории советской авиации это второй случай. Сейчас требуется научное исследование причин отрыва части диска.

— Вы сказали, что это второй случай. А какой был первый?

— К сожалению, он закончился трагически. Это произошло в Красноярске. При подобной же поломке бортинженер не перекрыл подачу топлива, шлейф огня прожег фюзеляж, повредил гидравлическую систему управления, и экипаж потерял возможность выровнять машину. Если бы летчики действовали достаточно грамотно, случившегося можно было избежать, потому что на двух двигателях самолет этого типа способен спокойно выполнять полет.

— Каково ваше мнение о действиях нашего экипажа?

— Они сделали все, как надо, так я считаю. Работа летчиков будет проверена комиссией до мелочей, но, скорее всего, подробный анализ не выявит каких-то нарушений.

— Александр Александрович, вам часто приходится исследовать подобные случаи, в связи с этим не доводилось ли испытывать предубеждения перед полетами?

— Никогда. Потому что как специалист, отдавший авиации практически всю жизнь, я знаю: эта техника очень надежна. К тому же вы наверняка знакомы со статистикой, которая на основе исследований называет этот вид транспорта самым безопасным.

— Александр Александрович, хотелось бы встретиться с вами в более спокойной обстановке и поговорить о других вещах, связанных с авиацией, более приятных, что ли...

— Таких возможностей у нас, несомненно, больше, чем та, из-за которой мы встретились сегодня.

О. ЛОГИНОВ,
корр. «Алтайской правды».

На снимках: последствия поломки.

Фото П. Петина.

20 августа—аукцион

Жалость, Иппик и другие

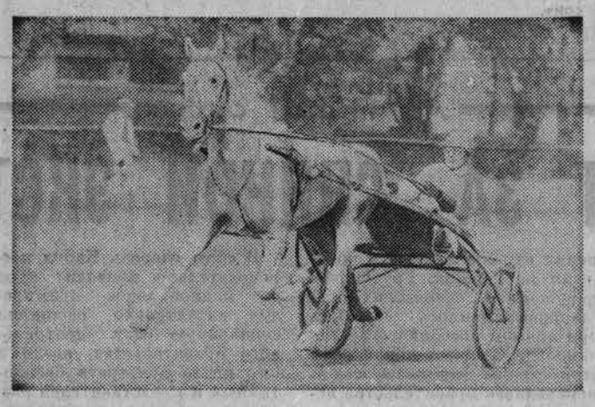

Единственный в крае госплемконезавод «Алтайский» существует уже более восьмидесяти лет. Все это время он занимается разведением орловских рысаков, а с недавних пор еще и лошадей русской тяжеловозной породы.

Сейчас госплемконезавод «Алтайский» — многоотраслевое хозяйство, имеющее более трехсот племенных орловских рысаков и полсотни русских тяжеловозов и оказывающее большое влияние на развитие всей породы. Более десятка рысаков, родившихся здесь, состоят производителями в ведущих конезаводах страны.

Наше хозяйство по результатам развития племенного коневодства выходило победителем во Всесоюзном и Всероссийском конкурсах. Жеребец Первач и кобыла Жалость в 1984 году признаны чемпионами породы. Жалость до сих пор является лучшей маткой породы по качеству потомства.

Но самые знаменательные победы и рекорды—на счету серого красавца Иппика, сына Персида и Ифигении, который в Киеве под управлением мастера-наездника В. Незнанова установил пять всесоюзных рекордов. Он — первый и пока единственный жеребец в орловской рысистой породе за более чем 200-летнюю ее историю, который пробежал дистанцию 1,600 метров резвее двух минут. А на дистанции 2,400 метров ему принадлежит абсолютный рекорд для всех рысистых пород — русской и американской — 3 минуты 2,5 сек.

Наше хозяйство ежегодно реализует более шестидесяти племенных лошадей на сумму около полумиллиона рублей, прибыль от коневодства достигает двести тысяч рублей.

В условиях хозрасчета руководители колхозов и совхозов больше стали уделять внимания коневодству, так как лошадь — самый дешевый вид транспорта, ее можно использовать на многих видах работ. А для этого нужны крупные и сильные лошади.

Все больше коневодство приобретает и другое назначение. Во многих хозяйствах края организуют конно-спортивные секции, пункты проката лошадей.

А как переоценить влияние конно-спортивных секций на воспитание молодежи! В конном заводе такая секция существует восьмой год. Ребята, занимающиеся в секции, как правило, остаются в родном селе.

В нашей конно-спортивной секции много рысаков, которые даже в таком виде спорта, как преодоление препятствий, не только не уступают, но даже превосходят лошадей верховых пород. Ведь орловец прост в обращении, смел, обладает очень мощным прыжком.

Считаю, что у нас в крае нужна более широкая пропаганда коневодства, конного спорта. Многое может сделать Алтайский краевой ипподром.

Кстати, этой цели будет служить первый краевой аукцион по продаже племенных орловских рысаков и лошадей других пород, который состоится 20 августа на краевом ипподроме в 12 часов. В нем могут принять участие все желающие, представители хозяйств и организаций края.

Е. КУКОВИЦКИЙ,
главный зоотехник по коневодству госплемконезавода «Алтайский».

Тюменцевский район.

ВТОРАЯ СТРАНИЦА СЕГОДНЯШНЕГО НОМЕРА — СМЕННАЯ.

Зам. редактора
М.И. ОРЛОВ.

ТЕЛЕВИДЕНИЕ

Понедельник

22 АВГУСТА
ПЕРВАЯ ПРОГРАММА
С 6.30 до 15.30 — профилактика передатчиков.
МОСКВА
15.30 Новости.
15.45 Прожектор перестройки.
15.55 Программа Камчатской студии телевидения
16.35 «Галакс». Художественный фильм
17.40 «Спорт и кино».
18.20 «Как живешь, бригада?» Очерк о буровиках объединения «Сургутнефтегаз».
18.55 Футбольное обозрение.
19.25 Премьера фильма-спектакля театра «Сатирикон» «Мир дому твоему».
21.00 Время.
21.35 Прожектор перестройки.
21.45 Продолжение фильма-спектакля «Мир дому твоему».
23.00 Сегодня в мире.
23.10—23.40 Л. Бернстайн. Дивертисмент.
ВТОРАЯ ПРОГРАММА
МОСКВА
8.00 Утренняя гимнастика.
8.20. «Директор театра» Фильм-концерт.
845 Документальный фильм.
9.05 «Приключения Незнайки» Мультфильм. Части 1 и 2-я.
9.40 Итальянский язык.
10.10 Фильм—детям. «Каникулы Кроша». 1-я серия.
11.25 «Истоки». Передача из Саранска.
11.55 «Истребители». Художественный фильм.
13.25 «Взрослые и дети». Документальный фильм.
13.55 Новости.
14.05—15.40 «Служили два товарища». Художественный фильм с субтитрами.
БАРНАУЛ
19.00 «Алтай». Информационная программа.
19.20 «Тамбов». «Воронеж». Документальные фильмы.
МОСКВА
20.00 Спокойной ночи, малыши.
БАРНАУЛ
20.15 «В мире науки». Кинопрограмма.
МОСКВА
21.00 Время.
21. 35 Прожектор перестройки.
21.45 «Живая планета» Двенадцатисерийный документальный фильм 5-я серия.
22.40—23.15 Спидвей. Чемпионат мира. Передача из ЧССР.
ТРЕТЬЯ ПРОГРАММА
МОСКВА
18.05 Новости.
18.15 Концерт
18.30 Служу Советскому Союзу.
19.30 Стендовая стрельба. Международные соревнования.
20.00 Спокойной ночи, малыши
20.15 Международная панорама.

Вторник

23 АВГУСТА
ПЕРВАЯ ПРОГРАММА
МОСКВА
6.30 «120 минут».
8.35 «Россия молодая». Телевизионный художественный фильм. 1-я серия.
9.40—12.35 С. Альтов. «Мир дому твоему». Фильм-спектакль театра «Сатирикон». В перерыве — Новости.
15.30 Новости
15.45 Прожектор перестройки.
15.55 «Молодцы». Соревнования школьников по подвижным играм.
16.35 Концерт.
17.10 «Второй Украинский. Хроника и воспоминания». Документальный фильм.
17.50 Программа телевидения Румынии
18.50 Сегодня в мире.
19.05 Поет Н Кущенкова.
19.20 Наш сад.
19.50 «Россия молодая». Телевизионный художественный фильм. 1-я серия.
21.00 Время.
21.35 Прожектор перестройки.
21.45 «Музыкальное лето во дворце-музее в Останкине».
22.30 Сегодня в мире.
22.40—23 15 «Актуальный объектив».
ВТОРАЯ ПРОГРАММА.
МОСКВА
8.00 Утренняя гимнастика.
8.20 Концерт.
8.50 Документальный фильм.
9.10 «Приключения Незнайки». Мультфильм. Части 3 и 4-я.
9.45 Французский язык. 1-й год обучения.
10.15 Фильм — детям. «Каникулы Кроша». 2-я серия.
11.20 Французский язык.
11.50 «Белая птица с черной отметиной» Художественный фильм.
13.25 «Ленинградские акварели». Фильм-концерт.
13.55 Новости.
14.05—15 20 Дневной сеанс повторного телефильма. «Долгие версты войны». Телевизионный художественный фильм. 1-я серия.
14.20—15.30 Дневной сеанс повторного телефильма. «Долгие версты войны». Телевизионный художественный фильм. 2-я серия
БАРНАУЛ
18.15 «Соло трубы». Документальный фильм.
19.00 «Алтай». Информационная программа.
19.20 Киножурнал.
19.30 «Сын Отечества». Документальный фильм.
МОСКВА
20.00 Спокойной ночи, малыши. «Кошкин дом». Мультфильм.
БАРНАУЛ
20.15 «Земля алтайская». (Колхоз им. В. И. Ленина Заринского района).
20.45 Телефильм
МОСКВА
21.00 Время.
21.35 Прожектор перестройки.
21.45 Экран друзей. «Выстрелы при лунном свете». Художественный фильм
23.05—23.40 Музыкальная передача «Утренняя почта» (повторение)
ТРЕТЬЯ ПРОГРАММА
МОСКВА
18.05 Новости.
18.15 Ритмическая гимнастика.
18.45 «...До шестнадцати и старше».
19.30 Музыкальный киоск.
20.00 Спокойной ночи, малыши.
20.15 Концерт заслуженного артиста РСФСР Г. Жислина.

Среда

24 АВГУСТА
ПЕРВАЯ ПРОГРАММА
МОСКВА
6.30 «120 минут».
8.35 «Россия молодая». Телевизионный девятисерийный художественный фильм. 2-я серия.
9.40 «Молодцы». Соревнования школьников по подвижным играм.
10.20 «В согласии с природой». Телевизионные документальные фильмы.
11.15—11 25 Новости.
15.30 Новости.
15.45 Прожектор перестройки.
15.55 Народные мелодии.
16.10 Мультфильмы.
16.40 «Там, где кончается асфальт». О государственной программе «Дороги Нечерноземья», на примере Некоузского района Ярославской области.
17.30 «Здравствуй, музыка!» Произведения Ф. Шуберта.
18.20 «Третий Украинский. Хроника и воспоминания». Документальный фильм.
18.50 Сегодня в мире.
19.05 «Действующие лица». Командировка по письму.
19.55 «Россия молодая». Телевизионный девятисерийный художественный фильм. 2-я серия.
21.00 Время.
21.35 Прожектор перестройки.
21.45 «Музыкальное лето во дворце-музее в Останкине».
22.35 Шахматы. Чемпионат СССР
22.55 Сегодня в мире.
23.05—0.15 «Мы ищем Пиросмани». Передачи 1-я и 2-я.
ВТОРАЯ ПРОГРАММА
МОСКВА
8.00 Утренняя гимнастика.
8.20 «Музыкальные среды у Римского-Корсакова». Фильм концерт.
9.00 «Приключения Незнайки». Мультфильм. Части 5—6-я.
9.35 Немецкий язык. 1-й год обучения.
10.05 Концерт советской песни.
10.20 Фильм — детям. «Каникулы Кроша» 3-я серия.
11.30 Немецкий язык. 2-й год обучения
12.00 Экран друзей. «Выстрелы при лунном свете». Художественный фильм.
13.20 «Мир твоих увлечений». Документальные фильмы.
13.40 Новости.
13.50 «Снится детство». Фильм-концерт.
14.20—15.30 Дневной сеанс повторного телефильма. «Долгие версты войны». Телевизионный художественный фильм. 2-я серия
БАРНАУЛ
18.15 «Соло трубы». Документальный фильм.
19.00 «Алтай». Информационная программа.
19.20 Киножурнал.
19.30 «Сын Отечества». Документальный фильм.
МОСКВА
20.00 Спокойной ночи, малыши. «Кошкин дом». Мультфильм.
БАРНАУЛ
20.15 «Земля алтайская». (Колхоз им. В. И. Ленина Заринского района).
20.45 Телефильм
МОСКВА
21.00 Время.
21.35 Прожектор перестройки.
21.45 «В согласии с природой». Телевизионные документальные фильмы.
22.25—0.15 Футбол. Чемпионат СССР «Торпедо» — «Динамо» (Киев)
ТРЕТЬЯ ПРОГРАММА
МОСКВА
18.05 Новости.
18.15 Песни и танцы Удмуртии.
18.25 Экран друзей. «Дикая собака». Художественный фильм.
19.45 Играет оркестр духовых инструментов ГАВТа.
20.00 Спокойной ночи, малыши. «Кошкин дом». Мультфильм.
20.15 «Для всех и для каждого».
20.45 Народные мелодии.

Четверг

25 АВГУСТА
ПЕРВАЯ ПРОГРАММА
МОСКВА
6.30 «120 минут».
8.35 «Россия молодая». Телевизионный девятисерийный художественный фильм. 3-я серия.
9.40 Мультфильмы.
10.15 Премьера документальных фильмов
10.45 «Действующие лица».
11.30—11.40 Новости.
15.30 Новости.
15.40 Прожектор перестройки.
15.50 «По правде и по совести». Телевизионный документальный фильм.
16.40 Концерт.
17.10 «Баранкин, будь человеком». Мультфильм.
17.30 Музыкальная сокровищница.
18.05 «...До шестнадцати и старше».
18.50 Сегодня в мире.
19.10 «Песня-88».
19.25 «Вопросы теории».
19.55 «Россия молодая» Телевизионный девятисерийный художественный фильм. 3-я серия.
21.00 Время.
21.35 Прожектор перестройки.
21.45 «Музыкальное лето во дворце - музее в Останкине».
22.30 Сегодня в мире.
22.40—23.45 Портрет на фоне десятилетий. Две встречи с писателем Ю. Нагибиным.
ВТОРАЯ ПРОГРАММА
МОСКВА
8.00 Утренняя гимнастика.
8.20 «Песня далекая и близкая».
8.55 «Приключения Незнайки». Мультфильм. Части 7—8-я.
9.50 Испанский язык. 1-й год обучения.
10.20 Фильм — детям. «Каникулы Кроша». 4-я серия.
11.30 Испанский язык. 2-й год обучения.
12.00 Экран друзей. «Дикая собака». Художественный фильм.
13.15 Новости.
13.25 «Чародей танца». Фильм - концерт.
14.20—15.25 Дневной сеанс повторного телефильма. «Долгие версты войны». Телевизионный художественный фильм. 3-я серия.
БАРНАУЛ
18 30 Ритмическая гимнастика.
19.00 «Алтай». Информационная программа.
19.20 Барнаул и барнаульцы.
МОСКВА
20.00 Спокойной ночи, малыши
БАРНАУЛ
20.15 «Серенада для струнных». Телефильм.
20 15 «Факт». Справочно-информационный выпуск.
МОСКВА
21.00 Время.
21.35 Прожектор перестройки.
21.45—23.10 Экран друзей. «Как помочь папе». Художественный фильм.
ТРЕТЬЯ ПРОГРАММА
МОСКВА
18.05 Новости
18.15 Сельский час.
19.15 Ритмическая гимнастика.
19.45 Концерт.
20.00 Спокойной ночи, малыши.
20.15 «Осенние краски Горного Крыма» Телевизионный документальный фильм.
20.25 Г. Нистреем. Концертная симфония для виолончели с оркестром.

Пятница

26 АВГУСТА
ПЕРВАЯ ПРОГРАММА
МОСКВА
6.30 «120 минут».
8.30 «Россия молодая». Телевизионный девятисерийный художественный фильм. 4-я серия.
9.35 Мультфильмы.
10.10 Песни и танцы народов СССР.
10.40—10.50 Новости.
15.25 Новости.
15.35 Прожектор перестройки.
15.45 «Дела и заботы агропрома». Телевизионные фильмы.
16.25 «Отчего и почему». Передача для детей.
16.55 Программа Литовского телевидения
18.00 Новаторы и консерваторы.
18.45 Сегодня в мире.
19.05 Курсом XIX партийной конференции.
19.50 «Россия молодая». Телевизионный девятисерийный художественный фильм. 4-я серия.
21.00 Время.
21.35 Прожектор перестройки.
21.45 «Музыкальное лето во дворце - музее в Останкине».
22.20 Интерсигнал.
22.50—0.25 «Взгляд». Вечерняя информационно - музыкальная программа.
ВТОРАЯ ПРОГРАММА
МОСКВА
8.00 Утренняя гимнастика
8.20 Концерт
8.55 «Приключения Незнайки». Мультфильм. Части 9—10-я.
9.30 Документальный фильм.
9.50 Английский язык. 1-й год обучения
10.20 Фильм — детям. «Горькая ягода».
11.20 Английский язык 2-й год обучения.
11.50 Экран друзей. «Как помочь папе». Телевизионный художественный фильм.
13.10 Новости.
13.20 «Все, что на сердце у меня». Хроникально - документальный фильм.
14.20—15.40 Дневной сеанс повторного телефильма. «Здравствуйте, доктор». Телевизионный художественный фильм.
БАРНАУЛ
18.00 «Афганистан — трудный путь к миру». Документальный фильм.
19.00 «Панорама» Информационная программа.
19.45 «Листья шумят надо мной» Телефильм.
МОСКВА
20.00 Спокойной ночи, малыши
БАРНАУЛ
20.15 «Жилищный вопрос. Проблемы и решения». Встреча с председателем Барнаульского горисполкома В. Бавариным.
МОСКВА
21.00 Время
21.35 Прожектор перестройки.
21.45—23.05 Экран друзей. «Самозащита». Художественный фильм
ТРЕТЬЯ ПРОГРАММА
МОСКВА
18.05 Новости.
18.15 Концерт.
18.50 В мире животных.
19.50 Премьера документального фильма «Тенгиз». О нефтяном месторождении в Казахстане.
20.00 Спокойной ночи, малыши
20.15 Художественная гимнастика. Кубок СССР.

Суббота

27 АВГУСТА
ПЕРВАЯ ПРОГРАММА
МОСКВА
6.30 «120 минут».
8 30 «В. В Андреев». Музыкальная передача.
9 05 «Отчего и почему». Передача для детей.
9.35 Домашняя академия.
10.05 Сегодня — День советского кино.
10.55 «Для всех и для каждого».
11.25 Современный мир и рабочее движение.
11.55 Сегодня — День советского кино
12.40 К 70-летию ВЛКСМ. Художественный фильм «Звездопад».
14.10 «Цыганка». Музыкальная программа с участием Т. Филимоновой.
15.00 Разговор по существу. Почему закрыли Азовское море.
16.30 Сегодня в мире.
16.50 В мире животных.
17.50 Сегодня — День кино.
18.35 Международная программа.
19.35 Впервые на экране ЦТ Художественный фильм «Самая обаятельная и привлекательная».
21.00 Время.
21.35 Прожектор перестройки.
21.45 В субботу вечером. Мультфильмы для взрослых
22.15 Музыкальный ринг. Эстрадная программа с участием композиторов И. Корнелюка и В Розычкова.
24.00—0.05 Новости
ВТОРАЯ ПРОГРАММА
МОСКВА
8.00 Утренняя гимнастика.
8.15 «Вместе с Макаренко». Документальный фильм.
9.05 Телевизионный театральный абонемент.
10.40 «Здоровье».
11.25 «Мы едем едем едем...». Научно - популярный фильм
11.45 «Перестройка и право».
12.00 Портреты. День Льва Толстого.
13.05 «Быть русскому фарфору». Научно - популярный фильм.
13.20 Основы экономических знаний. Тележурнал «Агро».
13.55 Очевидное — невероятное.
14.55 «Мгновенья краткие досуга» Всесоюзная художественная выставка работ сотрудников МВД СССР.
15.20 «Слагаемые крушения». О причинах аварий на железнодорожном транспорте
16.20 «Попутчик». Художественный фильм с субтитрами.
17.40 Экран документального фильма.
18.10 «Фильм. фильм. фильм». Мультфильм.
18.30 Телевизионный музыкальный абонемент.
19.40 «Дети революции». Документальный фильм.
20.00 Спокойной ночи, малыши.
20.15 Художественная гимнастика. Кубок СССР
21.00 Время.
21.35 Прожектор перестройки.
21.45 Экран друзей. «Характеристика» Художественный фильм.
23.00—23.35 Велоспорт. Чемпионат СССР.

Воскресенье

28 АВГУСТА
ПЕРВАЯ ПРОГРАММА
МОСКВА
8.00 Новости.
8.15 Ритмическая гимнастика.
9.00 «Товарищ Абсолют». Документальный фильм из цикла «Они были первыми».
9.20 Тираж «Спортлото».
9.30 «Будильник».
10.00 «Служу Советскому Союзу».
11.00 Музыкальная передача «Утренняя почта».
11.30 Клуб путешественников.
12.30 Музыкальный киоск.
13.00 Сельский час.
14.00 «Здоровье».
14.45 «Солдат и змея». Телевизионный спектакль для детей.
16.05 «Тургеневское лето».
16.30 «Братья Лю». Мультфильм.
17.00 Премьера двенадцатисерийного документального фильма «Живая планета». 7-я серия — «Небо над нами».
18.00 Международная панорама.
18.45 «Синий кот на белом снегу». Документальный фильм.
19.30 «Порох». Художественный фильм
21.00 Время.
21.35 «Неизвестный Глазунов».
22.10 П. И. Чайковский. Увертюры - фантазии «Ромео и Джульетта». «Франческа да Римини».
23.00—23 05 Новости
ВТОРАЯ ПРОГРАММА
МОСКВА
8.00 На зарядку становись.
8.15 Советская поэзия А. Т. Твардовский. «За далью даль».
9.05 «Эрудит». Научно - популярные фильмы.
10.00 «Живи, Земля!».
11.00 Школа: время перемен.
11.30 Клуб путешественников.
12.35 Наука: теория, эксперимент, практика.
13.05 «Если вам за...».
13.50 Мультфильмы.
14.45 «Отечества родные имена»
15.20 «Эстафета». Физкультурно-спортивная программа.
17.35 Показывают театры страны. Премьера фильма-спектакля Куйбышевского академического театра драмы им. М. Горького «Елизавета Английская»
20.00 Спокойной ночи, малыши
20.15 Премьера документального фильма «И чувства добрые...»
20.35 «Песни, рожденные в дорогах» Выступление цыганского ансамбля Маштаковых.
21.00 Время.
21.35 «Кино и зритель». Отражение проблем нравственности в кино
23.05—23.30 Выступает группа «Витамин»

ТЕАТРЫ

МОСКОБСКИЙ ТЕАТР-СТУДИЯ «НА ТРИФОНОВСКОЙ» (в помещении театра драмы). 19 и 20 августа — вечера смеха — в 19.

КИНО

«МИР». «ЦЫГАНКА АЗА» — в 9-30, 14-10. «ЗЕРКАЛО ДЛЯ ГЕРОЯ» (в двух сериях) — в 11-30, 16-10, 20.
«РОССИЯ». «ЛЕССИ» — в. 10. «ЖЕНЩИНА В БЕЛОМ» — в 10-40, 11-40, 15-10, 16-10, 19-40. «ЧЕЛОВЕК С БУЛЬВАРА КАПУЦИНОВ» — 9, 13-20, 14-20, 17-50, 18-50, 20-30 (удл).
«РОДИНА». «ОПЕКУН» — в 9, 11, 13, 14-30, 17, 19, 21. «ДВОЙНОЙ КАПКАН» (в двух сериях) — в 10, 12, 15, 17-30, 20.
«ЮНОСТЬ». «ПРАЗДНИКИ ДЕТСТВА» — в 10. «МЕСТЬ И ЗАКОН» — в 12-15, 15, 17-30, 20.
«ПЕРВОМАЙСКИЙ». «ПОЕЗД ВНЕ РАСПИСАНИЯ» — в 10. «ХОЛОДНЫЙ МАРТ» — в 12, 14, 16, 18, 20 (удл.). «ГЛОРИЯ» — в 11, 13, 15, 17, 19, 21-10.
ЛЕТНИЙ КИНОТЕАТР ВДНХ. «ЧЕЛОВЕК С БУЛЬВАРА КАПУЦИНОВ» — в 13, 15.
«ЧАЙКА». «БЕСКОНЕЧНАЯ ИСТОРИЯ» — в 11. «КОРОТКОЕ ЗАМЫКАНИЕ» — в 13, 15, 17, 19 (удл.), 21.
«ПИОНЕР». Сборник мультфильмов — в 10, 13. «УРА, У НАС КАНИКУЛЫ» — в 11-30, 14-30. «СОБЛАЗН» — в 16, 18 (удл.), 20-30.
«АЛТАЙ». «ПОДАРОК ЧЕРНОГО КОЛДУНА» — в 14. «БЕЙ ПЕРВЫМ, ФРЕДИ» — в 16, 18 (удл.), 20-10.
«ЗАРЯ». Хроника «ВНЕДРЕНИЕ» — в 13. «ОСКАР» — в 14, 16, 18, 20 (удл.).
«ЛУЧ». «САФФИ» — в 11. «ЗОЛОТЫЕ ДУКАТЫ ПРИЗРАКА» — в 9, 13, 15, 17, 19 (удл.), 21.
«СПУТНИК». «КУРЬЕР» — в 10. «ФОТОГРАФИЯ С ЖЕНЩИНОЙ И ДИКИМ КАБАНОМ» — в 12, 14, 16, 18, 20 (удл.).
«ИСКРА». Хроника «ВИДЕТЬ, МЫСЛИТЬ, ДЕЙСТВОВАТЬ» — в 9. «ТОБИ МАКТИГ» — в 10, 14. «ТАЙНА ЗОЛОТОГО БУДДЫ» — в 12, 18, 20 (удл). Программа документальных фильмов. «ВЗГЛЯД В УПОР» — в 16. Кинодискотека. — в 22.
ДВОРЕЦ КУЛЬТУРЫ ШИННИКОВ. «ПРОЩАЙ, ШПАНА ЗАМОСКВОРЕЦКАЯ» — в 15, 17-30, 20.
ДВОРЕЦ КУЛЬТУРЫ ХИМИКОВ. «ГДЕ НАХОДИТСЯ НОФЕЛЕТ?» — в 15, 17 (удл.), 19, 20-30.
ДВОРЕЦ КУЛЬТУРЫ КОТЕЛЬЩИКОВ. «ПОЗДНИЕ СВИДАНИЯ» — в 15, 17, 19 (удл.), 21.
ДВОРЕЦ КУЛЬТУРЫ МОТОРОСТРОИТЕЛЕЙ. «ЗАЩИТА ИМПЕРИИ» — в 16, 18, 20 (удл.)
ДОМ КУЛЬТУРЫ ЗАВОДА «ТРАНСМАШ». «ЧЕЛОВЕК-АМФИБИЯ» — в 11. «РЕДКАЯ ПОРОДА» — в 15, 17, 19 (удл.).
ДОМ КУЛЬТУРЫ МЕЛАНЖЕВОГО КОМБИНАТА. «КОГДА СДАЮТ ТОРМОЗА» — в 15, 17, 19, 21.
ДОМ КУЛЬТУРЫ ВОС. «СЕРЕБРЯНАЯ МАСКА» — в 18, 19.30.

ПОГОДА

Сегодня днем по краю, по данным синоптиков, ожидаются по западным районам кратковременные дожди, грозы. Ветер неустойчивый, 5—10 метров в секунду. Температура 23—28 градусов.

По Барнаулу — в конце дня кратковременный дождь, возможна гроза. Температура 26—28 градусов.

20—21 августа
НА ВДНХ КРАЯ
проводится
ВЫСТАВКА ЦВЕТОВ
Часы работы павильонов — с 10 до 19, выходной день — понедельник.
ВЫСТАВКОМ.

20 августа
в ДК КОТЕЛЬЩИКОВ
(пр. Ленина, 147)
проводится
РОЗЫГРЫШ
на лимитированное издание «БИБЛИОТЕКА МОЛОДОЙ СЕМЬИ»
в 4-х томах.
Запись для участия в розыгрыше — с 10 до 14 часов (при себе необходимо иметь паспорт).
Здесь вас ожидает молодежно-развлекательная программа.
КРАЙКНИГОТОРГ.

АЛТАЙСКОЕ КРАЕВОЕ КУЛЬТУРНО-ПРОСВЕТИТЕЛЬНОЕ УЧИЛИЩЕ
ведет
дополнительный
набор учащихся
НА КЛУБНОЕ ОТДЕЛЕНИЕ на базе 8 и 10 классов по специальности **руководитель самодеятельного оркестра духовых инструментов** (очно); на базе 10 классов очно и заочно — **руководитель самодеятельного хорового народного коллектива, руководитель самодеятельного оркестра баянов, руководитель кинофотосамодеятельности.**
Окончившие среднюю школу на «4» и «5» принимаются без экзаменов.
Прием заявлений — по 22 августа.
АДРЕС УЧИЛИЩА: 656038, г. Барнаул, пр. Сибирский, 44, тел. 25-37-45.

ПРИГЛАШАЕМ БАРНАУЛЬЦЕВ И ГОСТЕЙ ГОРОДА
в субботу, 20 августа,
НА ЦЕНТРАЛЬНЫЙ РЫНОК,
ГДЕ БУДЕТ ПРОВОДИТЬСЯ
РАСШИРЕННАЯ ПРОДАЖА
ОВОЩЕЙ, ФРУКТОВ И ПРИГОТОВЛЕННЫХ ИЗ НИХ БЛЮД, ХЛЕБОБУЛОЧНЫХ ИЗДЕЛИЙ, ПРОДОВОЛЬСТВЕННЫХ И ПРОМЫШЛЕННЫХ ТОВАРОВ.
В расширенной продаже примут участие: плодоовощеторг, тресты общественного питания Железнодорожного и Центрального районов, горпромторг, текстильпвейобувьторг, фирма «Детский мир» и продовольственные торги.
ДОБРО ПОЖАЛОВАТЬ ЗА ПОКУПКАМИ!
ОТДЕЛ ТОРГОВЛИ ГОРИСПОЛКОМА.
КОМБИНАТ ТОРГОВОЙ РЕКЛАМЫ.

СЕГОДНЯ, 19 АВГУСТА,
С 16 ЧАСОВ
для жителей Ленинского района Барнаула
ПОСЛЕ РАБОЧЕЙ СМЕНЫ
в месте пересечения улиц Исакова и Попова
ПРОВОДИТСЯ
ВЕЧЕРНЯЯ ПРОДАЖА
ПРОДОВОЛЬСТВЕННЫХ ТОВАРОВ, ОВОЩЕЙ И ФРУКТОВ,
ПОЛУФАБРИКАТОВ ИЗ НИХ И ГОТОВЫХ БЛЮД.
ОТДЕЛ ТОРГОВЛИ ЛЕНИНСКОГО РАЙИСПОЛКОМА.
КОМБИНАТ ТОРГОВОЙ РЕКЛАМЫ.

Редакции газеты «Алтайская правда» на постоянную работу требуется квалифицированная машинистка.
Обращаться по тел. 23-34-78.

20 И 21 АВГУСТА
НА СТАДИОНЕ «ЛОКОМОТИВ»
любительское объединение «Фауна» Барнаульского молодежного центра проводит
ШОУ-ВЫСТАВКУ СОБАК
«МОЙ ЛАСКОВЫЙ И ВЕРНЫЙ...»
20 августа в 12 часов — театрализованное представление и розыгрыш лотереи.
21 августа в 11 часов — экспертиза собак всех пород.
Регистрация собак с 9 часов.

Железнодорожный райком КПСС, райисполком, партийная организация объединения «Продтовары» выражают соболезнование начальнику отдела кадров объединения, отличнику советской торговли Л. М. Сенцовой по поводу трагической гибели ее сына
Евгения.

Наш адрес:
Индекс — 656099,
г. Барнаул,
ул. Короленко, 105.

ТЕЛЕФОНЫ:
Приемная редактора — 23-33-69. Заместители редактора — 23-43-54, 23-48-37. Секретариат — 23-35-13, 23-29-54. Отделы: партийной и советской работы — 23-33-82 (зав.), 23-34-67, 23-35-73; коммунистического воспитания — 23-26-71 (зав.), 23-37-17, 23-15-10, 23-37-68; экономический — 23-32-63 (зав.) 23-46-12 23-35-09; сельского хозяйства — 23-46-73 (зав.), 23-14-64, 23-47-98; писем и массовой работы — 23-54-12 (зав.), 23-48-71 23-28-14; городской выпуск — 23-28-07. Отдел объявлений — 23-37-88 (зав.), 23-33-62. Общественная приемная — 23-37-62.
Телефоны собственных корреспондентов: в Горно-Алтайске — 13-18, в Бийске — 4-37 25 в Рубцовске — 3-59-71, 3-14-91 в Камне-на-Оби — 2-17-58, в Смоленском — 22-1-06, в Мамонтове — 22-0-54, в Поспелихе — 2-22-92, в Кулунде — 22-4-63

Заказ 2574.
АГ 03920.
Тираж 50.300