ПРОЛЕТАРИИ ВСЕХ СТРАН, СОЕДИНЯЙТЕСЬ!

АЛТАЙСКАЯ ПРАВДА

Орган Алтайского краевого комитета КПСС и краевого Совета народных депутатов

№ 135 (20177) • ВТОРНИК, 14 ИЮНЯ 1988 ГОДА • Газета выходит с 12 августа 1917 года • Цена 3 коп.

Обсуждаем Тезисы ЦК КПСС

НА НАДЕЖНЫЕ РЕЛЬСЫ

Без малого 30-тысячный коллектив железнодорожников Алтая заинтересованно обсуждает в эти дни Тезисы Центрального Комитета КПСС к XIX Всесоюзной партийной конференции.

Волнует многое: каковы первые итоги перестройки, что надо сделать, чтобы убрать с её пути препятствия, дать новый импульс революционному процессу обновления, сделать его необратимым?

Слово — работникам магистрали:

А. КРОМ, машинист - инструктор локомотивного депо Алтайская:

— Документы майского Пленума ЦК КПСС не оставили никого равнодушным. Мне, в частности, в тексте Тезисов запомнились такие слова: «В качестве первого шага была развернута большая работа по наведению элементарного порядка и укреплению дисциплины в народном хозяйстве, повышению требовательности к кадрам, устранению наиболее нетерпимых проявлений бюрократических методов, мешающих людям нормально работать».

Скажу о своей грузовой электровозной колонне № 8. Машинисты и их помощники, повышая ответственность за порученное дело, укрепляют трудовую и исполнительскую дисциплину, добиваются высокого качества поездок.

Что касается производственных дел, то они от этого только улучшаются. Ко дню открытия Всесоюзной партийной конференции каждая из 45 локомотивных бригад проведет по одному составу на сэкономленной электроэнергии.

Н. КУЗНЕЦОВ, ветеран труда локомотивного депо Барнаул, кавалер ордена Ленина:

— Как коммунист с многолетним стажем поддерживаю положение Тезисов о создании в стране единой системы общественно - государственного контроля. Считаю, что такая постановка отвечает духу времени. Это позволит до минимума сократить количество контрольных органов, подчас буквально осаждающих организации и предприятия, более четко определить периодичность проверок. Это придаст проверкам комплексный, углубленный характер, позволит легче определять перспективу в работе, предупреждать ошибки и упущения. Именно такой контроль и нужен сейчас, когда предприятия переходят к полной самостоятельности, самофинансированию, хозрасчету.

Следует народным дозорным помнить еще об одной заповеди: не отступать от принципа гласности. О ходе проверок, ее результатах должны знать во всех рабочих коллективах.

П. АЗОВЦЕВ, почетный железнодорожник, кавалер ордена Ленина:

— До выхода на пенсию я работал на станции Леньки, сейчас живу на станции Укладочный. Однако из разговоров с друзьями знаю о делах своих товарищей. Не могло не заинтересовать меня известие из Леньков о выборах начальника этого оборотного локомотивного депо. Вышестоящее руководство, наслышан, было против выдвижения кандидатуры теперешнего начальника, но коллектив настоял на своем, о чем теперь никто не жалеет.

Я к тому это говорю, что как коммунист полностью поддерживаю те слова в Тезисах ЦК КПСС, где говорится: «В условиях демократизации нуждается в серьезном обновлении кадровая политика партии. Изживает себя формально - номенклатурный подход к подбору и расстановке кадров».

То же самое можно сказать и о подборе руководителей предприятий. Старые кадры железнодорожников Алтая поименно помнят заслуживших уважение начальников разного ранга. Но встречались нам и такие, о которых и вспоминать не хочется: безынициативные, недальновидные, а порой и просто грубые. А ведь как-то умудрялись оставаться «при должностях». Убежден, что Всесоюзная партийная конференция положит конец старому подходу к кадровым проблемам.

Интервью взял И. МЕТАЛЬНИКОВ.

БОЛЬШЕ КОНКРЕТНЫХ ДЕЛ

Размышления делегата XIX партконференции

Сначала о своих сомнениях. Вот избрали меня делегатом Всесоюзной партконференции, — конечно, доверие большое, радоваться бы надо. А подумал: есть в районе мужики позубастее, поэнергичнее. Могут они постоять за сельхозные дела, могут многое предложить для улучшения на этом важнейшем участке.

После пленума крайкома партии зашел я в отдел производства и переработки животноводческой продукции крайагропромкомитета, поделился этим. А там: «Да вы что, Геннадий Петрович! Разве мало проблем в молочной промышленности края, да и вообще в переработке, в обслуживании села?..»

Слов нет, узелков здесь больших и малых накопилось предостаточно. Лично я огромную надежду держу на то, что XIX партконференция поможет многое тут наладить. В Тезисах направления обозначены четко. Правда, хотелось бы, чтобы на конференции более детально были определены рычаги их претворения в жизнь. Чтоб по пути из Москвы на Алтай — и конкретно в Ребриху, нашу Усть-Мосиху — хорошие решения и задумки кто-то не обкорнал, не свел на нет.

Вчитываюсь в Тезисы внимательнее. Нахожу и ответ на свои сомнения — гарантия тому, что не отступим назад, — в полном осуществлении экономической реформы, в обновлении всей нашей работы и жизни через демократизацию. Возразить против этого нечего, а вот дополнить считаю необходимым. По-моему, чтобы демократизация была по-настоящему перестроечной, надо при ее разъяснении и осуществлении сделать более ясный упор на сплав прав и обязанностей, на рост сознательной дисциплины и ответственности.

Сорок лет тружусь в системе молочной промышленности. Так вот — в предшествовавшие десятилетия многое мы подрастеряли на перерабатывающих предприятиях, сужу, конечно, прежде всего по нашим, ребрихинским маслосырозаводам. Самая большая боль — это недостаток мастерства, старательности, ответственности людей. Правда, в последние годы кое-что делается в реконструкции, обновлении производства. Благодаря этому удалось как-то стабилизировать трудовые ресурсы, но здесь еще работать и работать. Это наши внутренние беды — нам их и решать.

Гораздо сложнее со снабжением оборудованием, сырьем, со сбытом продукции. В прошлом году, например, не знали, где взять моющие средства. А ведь на молочном производстве должна быть идеальная чистота, тем более — при изготовлении сыра. И так то в одном, то в другом — сбои. А результат? Когда-то из Усть-Мосихи сыр шел только высших сортов. Сейчас плановая цифра — 62 процента. Мы, конечно, стараемся, комбинируем с сырьем, поразному выкручиваемся. С начала этого года высшими сортами даем около 85—90 процентов продукции. Великим напряжением это достигается.

Могли же бы спокойно улучшить качество. Что имею в виду? Молоко мы берем в основном из колхозов «Победа» и «Партизанский штаб». С первым хозяйством вопросов нет, а у второго кормовая база слабенькая, и молоко идет, разумеется, не очень сыропригодное. Так давайте отправим продукцию этого колхоза в Ребриху для изготовления масла, а за нашим сырцехом закрепим другое хозяйство района. Знаю, что на подобный шаг пошли в Панкрушихинском районе. Нашему же РАПО — как об стенку горох.

Вообще, и в РАПО, и в крайагропромкомитете столько неразберихи, столько нежелания вникать в беды молочной промышленности, а тем более по-умному их устранять, что без кардинального решения не обойтись. Надеемся, что дальнейшее продвижение экономической реформы, ход которой намечается проанализировать на XIX партконференции, поможет расшить здесь все узкие места.

Взять молочное предприятие в Белово. Три года там стоит законсервированным новое помещение. В нем хотели установить оборудование для производства заменителя цельного молока. Ко всем нашим просьбам крайагропромкомитет остается глух. Уже нынче оттуда еще раз подтвердили, что считают создание такого цеха нецелесообразным. Содержится в документе и «объяснение»: мол, Барнаул, будет напрямую зимой забирать в сутки 15 тонн, летом по 30—40 тонн молока. В действительности же дальше 12—15 тонн дело не движется. Неделю назад и вообще хотели нам сделать трехдневный перерыв. Понимаю, что со временем потребности Барнаула возрастут, но и ближайшая пригородная зона на месте тоже стоять не будет. Что же выходит, ребрихинским хозяйствам и впредь задыхаться в сбыте молока? Пытаемся на месте найти какой - то выход. Предлагалось хотя бы перевести в Белово молочное производство из деревянного строения двадцатых годов в новую, пустующую кирпичную коробку. Нельзя. На мой взгляд, там можно наладить производство сыра, я лично взялся бы поставить это дело на ноги. Опять нельзя. Мотивировка крайагропромкомитета такая: не так давно в Павловске стали выпускать сыры. Кто так решил, почему? Выгодно ли их молоко перерабатывать на месте, а ребрихинское через Павловский район тащить в Барнаул?

Словом, во всех этих делах бюрократизм высшей марки, беспросветная волокита. Всем сердцем воспринимаю то место в Тезисах, где говорится о необходимости изжить бюрократизм в работе министерств, хозяйственных органов. Накопилось тут препон, равнодушия, недомыслия сверх всякой меры.

Или такой вопрос. Знаю, что покупатели, читатели газеты задают вопрос, куда девался сыр «Эстонский»? Усть-Мосихинский сырцех на Алтае единственный производил его. А теперь мы третий год как перешли на изготовление «Костромского». Почему? Экономически стало невыгодно заниматься «Эстонским». Но если бы обещанная реформа цен была проведена, если бы были упорядочены другие материальные стимулы, — мы бы ни за что не отказались от пользующегося большим покупательским спросом сорта сыра. Хочу добавить, что применительно к молочной промышленности и молочному производству реформу ценообразования крайне важно подкрепить и пересмотром ГОСТов. Они должны быть едиными или хотя бы максимально сближенными для заводов и хозяйств. А иначе так и будем бороться за разное качество продукции.

С 1983 года я член бюро райкома партии. Много приходится заседать на пленумах, бюро. Могу подтвердить — прежних хвалебных од не стало, избавляемся от пустой говорильни. Но значит ли это, что обретен деловой стиль в партийной работе? Сомневаюсь. Чаще всего занимаемся такими делами, которые должны быть в компетенции других служб. Скажем, на недавнем заседании бюро райкома долго разбирались с обстановкой на хлебозаводе в Ребрихе. Из лучших алтайских пшениц там делают невкусный хлеб. Сейчас обозначилось улучшение: упорядочилась организация труда хлебопеков, производство расширяется, близится запуск электроподстанции...

Но почему этими рядовыми заботами загружен партийный орган? Есть же хозяйственные службы, есть специалисты, коллектив на самом предприятии. Так и надо нам каждому на своем месте болеть за дело, выполнять его наилучшим образом. Думаю, что очень правильно поставлен в Тезисах вопрос о перестройке партийной работы, о четком распределении сфер деятельности партийных, советских, хозяйственных органов. Только так мы сможем добиться перехода от правильных слов к хорошим, конкретным делам. Только так укрепим перестройку нашего общества.

Г. БОРОДИН, мастер-сыродел Усть-Мосихинского цеха Ребрихинского маслосырозавода.

ПРЕДЛОЖЕНИЯ

— Установить в законном порядке периодическую отчетность правоохранительных органов в трудовых коллективах.

А. РЫЖКОВ, плотник.

Смоленский район.

* * *

— Учитывая права, данные советам трудовых коллективов, изменения в условиях контрольно-ревизионной работы в партии, считал бы целесообразным упразднение комиссии по контролю деятельности администрации.

И. БЕЛЯКОВ, управляющий отделением совхоза «Хлеборобный», член парткома.

Быстроистокский район.

* * *

— Партии сегодня нужны люди молодые, энергичные, современно мыслящие. Главным критерием при приеме в члены КПСС должна стать активная позиция, действенное участие в перестройке.

Мое мнение: надо исключить из Тезисов строки о возможности переизбрания партийных руководителей на третий выборный срок.

В. ПАЧНЕВ, прораб МПМК.

Ключевский район.

* * *

— Выборы секретаря партийной организации проводить прямым тайным голосованием на собраниях, конференциях коммунистов, чтобы в этом приняли участие все.

В. ПОПОВ.

г. Новоалтайск.

* * *

В Тезисах обращено внимание на повышение роли Советов. В наших условиях этому могла бы способствовать передача средств на благоустройство, имеющихся на предприятиях и в организациях, в полное распоряжение сельсоветов.

В. ЗУБОВ, управляющий Вылковским отделением ремтехпредприятия.

Тюменцевский район.

Арендаторы — школьники

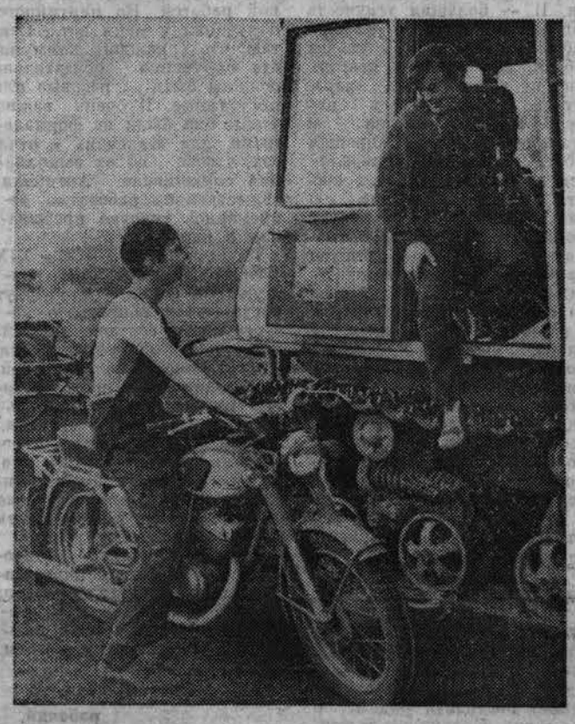

Четыре года назад в Екатерининской средней школе организовалась трудовая бригада. Посеяли 60 гектаров пшеницы, а убирать пришлось колхозу «Сибирь» — недостало ребятам опыта.

Но опыт — дело наживное. И в прошлую уборку трое девятиклассников — Сергей Сюксяев, Николай Столков и Вадим Чепрасов намолотили более 4 тысяч центнеров хлеба.

Нынче посеяли уже 100 гектаров овса. Причем по интенсивной технологии. И решили не просто выполнять сезонную работу, а убрать урожай, сдать и получить расчет по окончательным результатам.

Председатель колхоза А. Курьянов обещал, что никакой разницы в оплате колхозников и школьников не будет. Председателю ребята верят, однако... По результатам уборки-87 школе полагался трактор МТЗ. В крайагропромкомитете считают, что трактор получен. Но по колхозным документам он продан хозяйству в счет сверхплановой сдачи зерна. Так чьим МТЗ принадлежит или колхозу? А как бы трактор сейчас пригодился! В сущности, школьники работают на арендном подряде. Колхоз, конечно, обеспечивает техникой, но свое — это свое...

В. КРЮЧКОВ.

НА СНИМКАХ: пересмена молодых механизаторов Саши Раченкова (он слева) и Николая Аншакова; инструктаж перед выходом в поле.

Фото В. Лапина.

Третьяковский район.

НОВОСТИ АЛТАЯ

Было братьев шестеро

Улица Бийская села Тогул решением райисполкома получила новое имя — братьев Шутаковых.

На ней в доме № 25 жила большая семья Шутаковых. Шестерых сыновей и трех дочерей вырастили здесь Павел Афанасьевич и Елена Илларионовна. В годы Отечественной войны все парни ушли на фронт и честно, до конца выполнили свой воинский долг. Пятеро остались на полях сражений, Григорий вернулся с фронта инвалидом второй группы. Односельчане с благодарностью помнят о них. Они и ходатайствовали вместе с районным советом ветеранов перед райисполкомом о присвоении улице имени братьев.

На доме № 25 укреплена мемориальная доска с надписью: «Здесь родились и жили братья Шутаковы: Григорий, Дмитрий, Апполинарий, Михаил, Георгий, Евгений, отдавшие жизнь за Родину в годы Великой Отечественной войны 1941—1945 г.г. Вечная слава защитникам Родины!».

Имя братьев Шутаковых присвоено также пионерскому отряду 4 «А» Тогульской средней школы.

с. Тогул.

Появилось в степи озеро

У села Новошипунова появилось рукотворное озеро площадью в 400 гектаров, вода заполнила его до проектной отметки.

И сразу его облюбовали тысячи водоплавающих птиц. Любители природы создали искусственные острова для их гнездовий. Вокруг водохранилища посеяна трава, создана шестирядная лесополоса. В ней высажено нынешней весной 65 тысяч берез.

Краснощековский район.

Высокое звание

Указом Президиума Верховного Совета РСФСР за заслуги в области мелиорации и многолетний добросовестный труд почетное звание **«Заслуженный мелиоратор РСФСР»** присвоено: **БАШКАТОВУ Анатолию Алексеевичу** — машинисту экскаватора Веселоярской передвижной механизированной колонны треста Рубцовскводстрой; **ВАСИЛИШИНУ Королю Павловичу** — машинисту буровой установки Барнаульской специализированной передвижной механизированной колонны треста Ремсельбурвод; **ВОРОНИНУ Леониду Васильевичу** — главному инженеру Алтайского производственного управления мелиорации и водного хозяйства; **ГАВРИЛОВУ Андрею Николаевичу** — начальнику Рубцовской передвижной механизированной колонны треста Рубцовскводстрой; **ШИХОВЦОВОЙ Светлане Ивановне** — штукатуру Каменской передвижной механизированной колонны № 3 треста Каменьводстрой.

ПРИСТУПИЛИ К СЕНОКОСУ

Кормозаготовители совхоза «Бастанский» приступили к уборке первого урожая трав на орошаемых землях.

Здесь грамотно используют 700-гектарное поливное поле. Возделывают в основном высокобелковую люцерну. За счет отлаженной технологии бастанцы снимают за лето по три урожая зеленой массы.

Большое значение они придают тому, чтобы заготовить качественные, высокопитательные корма. Для этого уже несколько лет используют в качестве консерванта зеленой массы низкомолекулярные кислоты. Это позволяет вести заготовку кормов при любой погоде, помогает сохранить их питательность. В прошлом году бастанцы законсервировали 100 тысяч центнеров зеленой массы и во многом благодаря ей от каждой коровы получили по 30 центнеров молока. Первенствуют они и в соревновании в честь XIX партконференции. К зеленой жатве совхоз «Бастанский» приступил раньше других хозяйств района.

Б. СЕРГЕЕВ.

Михайловский район.

Молоко из Улус-Тарабы

ОРИЕНТИР-2700

Утро началось с радости. На ферму приехал директор совхоза «Чумышский» В. Буренков, собрал всех в красном уголке:

— Только что получено сообщение. Доярки Н. Доровских и Е. Кравченко награждены орденами, первая — Трудового Красного Знамени, вторая—«Знак Почета»!

Что говорить, событие из событий — с одной фермы и из небольшого коллектива сразу двое. Все бросились поздравлять орденоносок. Атмосфера такая, будто всех наградили. Разобраться — это и на самом деле так. Успех передовых доярок, он ведь и результат общих усилий. А здесь, в Улус-Тарабе, трудится дружный коллектив животноводов. Вот еще один факт. В районе не так давно создан клуб доярок-трехтысячниц, в нем 19 человек и почти половина — из Улус-Тарабы. Н. Доровских избрана председателем совета клуба.

Улус-Тарабинская ферма не из крупных — 320 коров. Но надои молока высокие — в прошлом году получено по 3.302 килограмма от коровы.

Чем берут здешние животноводы? Секретов, как говорится, нет.

Вот доярки кончили управляться и все поспешили на ближнее поле, где посеяна кормовая свекла, — ухаживать. Сеяли культуру механизаторы, а все остальное, включая уборку,—забота животноводов. В прошлом году свеклы было 10 гектаров, и получено с них 300 тонн корней. Доярки сами потом прибросили: тонна свеклы дает дополнительно 1—1,5 центнера молока. И нынче потребовали вдвое увеличить плантации. Их пробовали остепенить:

— Трудно же будет обрабатывать!

— Ничего, зато еще больше молока получим.

Рост продуктивности хорошо обеспечивает направленная из года в год работа со стадом. В некоторых хозяйствах еще и сейчас идут только разговоры о выращивании телок, ремонте стада... А в Улус-Тарабе ряд лет существует подрядное семейное звено во главе с опытным животноводом И. Мясковым. Отцу помогают сын Александр, комсомолец, со своей женой Еленой и дочь Светлана. Звено выращивает полугодовалых телочек до самой передачи в группы коров дояркам, причем с гарантией высоких надоев.

Нынче снова образовано две группы первотелок. С одной из них работает опытная доярка А. Баранова, с другой — комсомолка С. Клименко. Обе стараются, не жалея сил, их первотелки дают уже по 12—15 килограммов молока в сутки.

Все, кто бывает на ферме, отмечают дружный труд доярок. Никто не обособляется, широко развиты взаимопомощь, выручка. Здесь подряд действует несколько лет и пустил прочные корни. Хорошим организатором выступает бригадир А. Доровских, энергичный человек, боец за дело.

— Ну, посудите сами, — говорит Доровских, — вроде все мы должны бороться за общее дело, один у нас агропром, а порядки почему-то разные. Вот у нас недавно вышла из строя холодильная установка — и молоко на маслозаводе приняли несортовым. Бывает. Однако через сутки установку отремонтировали, а продукцию же еще в течение целой недели завод принимал несортовой. У них, видите ли, пробу делают лишь раз в декаду. А то, что у нас экономика пострадала, у животноводов зарплата полетела — это никого не касается?..

Нынче животноводы Улус-Тарабы намерены достичь рубежа в 3.500 килограммов молока от коровы. И уже за пять месяцев центнер с лишним накоплен, а впереди летние молочные месяцы.

Некоторые из доярок названы выше, но справедливость требует упомянуть и других — И. Сайденцаль, Г. Кайрукову, Н. Найденову, Г. Сайденцаль, Е. Рыжову...

В целом и совхоз «Чумышский» намерен нынче сделать в молочном животноводстве шаг вперед: с 2.849 до 3.100 килограммов молока от коровы. Директор совхоза В. Буренков говорит:

— Нам нужно подтянуть вторую свою ферму, Старо-Тарабинскую. На ней в прошлом году было получено по 2.473 килограмма молока от коровы. Здесь, как и в Улус-Тарабе, образованы группы первотелок. Впервые возле фермы посеяна кормовая свекла... И нынче ожидаем надой не менее 2.850 килограммов от коровы. В целом по совхозу делаем ставку в летний период на зеленый конвейер, в зимний — на питательный зерносенаж. Работаем над повышением жирности молока, она у нас всегда выше базисной. Вот сейчас сдаем ежедневно по 50—55 центнеров продукции, а в зачет идет на 3—4 центнера больше. За прошлый год таким образом набежало целых 700 центнеров.

Стойловый период в животноводстве еще считается неоконченным. Но одновременно начинается и пастбищный сезон. К нему были готовы. Главное — появились и развиваются всходы первых посевов вики с овсом, овса с горохом — основы зеленого конвейера. Животноводы совхоза полны желания внести вклад в достижение краем рубежа в 2.700 килограммов молока от коровы за год.

Б. РОЖДЕСТВЕНСКИЙ, корр. «Алтайской правды».

Кытмановский район.

«ПРЯМАЯ ЛИНИЯ»

Открывая прямую линию «газета—читатель» по обсуждению Тезисов ЦК КПСС, мы ждали конкретного разговора. И не ошиблись.

—Правильных постановлений принимается много. Дело за тем, чтобы они выполнялись. А пока — вверху тянут, внизу ждут дополнительных указаний... — считает ветеран труда А. Слесарев.

— Читаю газеты и нигде не вижу, чтобы обсуждался вопрос о теоретической подготовленности, политической учебе коммунистов, — это вопрос очень важный, — считает контролер шинного завода Н. Лаврентьев.

— Многие непорядки исчезнут тогда, когда наши руководители будут ближе к нуждам людей, будут знать обстановку на транспорте, в торговле, — сказала К. Филиппова, сборщица АМЗ.

Этой же точки зрения поддерживаются преподаватель А. Павловский, рабочая Барнаулстроя С. Кузнецова, другие читатели.

На связь с редакцией по прямой линии вышло более 30 человек. Завтра с 13 до 19 часов мы вновь ждем ваших звонков по телефону 23-33-82.

Обсуждаем Тезисы ЦК КПСС

ПРИВИЛЕГИЯ БЫТЬ ВПЕРЕДИ

Александру Ганину, рабочему завода транспортного машиностроения, 27 лет. Заводской стаж — четыре года. Год назад молодому рабочему было оказано высокое доверие: его приняли в партию. «Трудолюбивый, добросовестный, надежный, ответственный» — так характеризуют Александра товарищи по бригаде, коммунисты цеха.

С какими мыслями, чувствами пришел он к решению стать членом КПСС? Активная жизненная позиция коммуниста — что стоит за этими словами для него, Александра Ганина? Какие проблемы волнуют молодого коммуниста сегодня, накануне XIX Всесоюзной партконференции?

Истинный коммунист, в моем представлении,—это человек высокой морали, честный, принципиальный. Тот, у которого слово не расходится с делом. Тот, который всегда впереди, за которым хочется идти. Стать членом партии, соответствовать высоким требованиям, предъявляемым сегодня коммунистам, — для меня это было внутренней потребностью, которую трудно объяснить словами... Предложение парторганизации о вступлении совпало с моим осознанным, продуманным желанием.

Говорят: коммунисты — авангард народа. Это не просто слова. Ведь авангардная роль должна выражаться в конкретных делах, поступках, добросовестном выполнении общественного долга. Сейчас в стране идет перестройка во всех сферах жизни, и ответственность за ее успех ложится в первую очередь на нас, коммунистов. Наш долг — показывать примеры работы по-новому, создать такую атмосферу в трудовых коллективах, которая побуждала бы людей к активному действию, к преодолению инертности и равнодушия, повышала заинтересованность в работе на совесть.

Не знаю, как других, но меня мучит вопрос: как я, коммунист Ганин, могу показать пример работы по-новому в нашем цехе, на своем участке, когда что ни месяц — то авралы? Как объяснить рабочим затишье на участке в начале месяца, когда, случается, бригадир не знает, какой работой занять каждого, и как — необходимость в конце «трудиться на совесть», а значит, стоять у станка по полторы-две смены, работать в выходные — план-то делать надо?.. Авралы — следствие неритмичных поставок заготовок смежниками, их низкое качество, отсутствие необходимого задела для работы. Мы не раз поднимали эти вопросы на открытых партийных собраниях, указывали хозяйственникам на нерасторопность, принимали решения об улучшении организации труда, но изменений нет. И это проблема всего завода.

Но ведь можно ее решить. Среди хозяйственников - руководителей немало коммунистов. Получается, они не чувствуют ответственности за обеспечение работы по-новому. Почему же не спросить с них за это со всей партийной строгостью?..

Много говорим о научно-техническом прогрессе, внедрении в производство новых, современных станков, способных не только повысить производительность труда, но и облегчить труд рабочих. Что же на деле? На нашем участке корпусных деталей много ручной, низкопроизводительной и низкооплачиваемой работы. А если поступает в цех новый станок с числовым программным управлением, за который завод платит большие деньги, месяцами смотрим на него как на памятник НТП — ждем специалистов с завода-изготовителя, которые смогут пустить его в работу. Своих специалистов нет. Разве это по-хозяйски?.. Но пока у нас дальше разговоров на эту тему дело тоже не движется.

На заводе много молодежи. И — большая текучесть кадров. Нет, не из-за тяжелой работы в основном уходят ребята, как считают некоторые, не из-за низких заработков. Заработать у нас можно неплохо — было бы желание. Но ведь хорошая работа во многом определяется и тем, как человек живет, как он отдыхает. О жилье. Его можно получить, проработав лет десять—пятнадцать. В МЖК — конкурс огромный, единицы нуждающихся в жилье попадают на это строительство. Вот у нас недавно парень женился и теперь, наверное, будет увольняться — жить-то с семьей негде. А жаль — работник он хороший... И выходит, что завод не заинтересован в таких, как он. Как я объясню ему обратное, что смогу посоветовать? Наверное, сам поступил бы так же на его месте, если бы не попал, как бывший «афганец» в льготную очередь.

Уж коли речь о молодежи зашла, хочу высказать свои мысли о пассивности комсомольцев, в которой их часто упрекают, и, надо признать, справедливо. Недавно сам был комсомольцем. Помню, решили построить рядом с цехом волейбольную площадку — чтобы отыхать здесь во время обеденного перерыва. «Загорелись» все, провели несколько субботников и — бросили, недоделав самый пустяк. Сейчас на том месте — собачья площадка... На мой взгляд, не только энергии нам не хватило, но и простого одобрения нашей затеи со стороны руководства цеха, партийной организации — на комсомол часто смотрят как на несерьезную, лишнюю общественную организацию, которая пустяками занимается. Пассивность возникает не вдруг, она рождается, по-моему, от равнодушия.

Скажу о себе. Кандидатский стаж мой проходил, как считалось, на комсомольской работе — был групкомсоргом. Никто ни разу не поинтересовался, чем занимается наша комсомольская группа, что делаю я как ее вожак. Я проводил комсомольские собрания — и этого всем казалось достаточно, большего с меня не требовали, да и за это, кстати сказать, тоже не спрашивали...

Вот теперь уже год являюсь коммунистом. Признаться, как-то неловко себя чувствую. Появилось некоторое разочарование, что ли... Иногда кажется, что я лишь увеличил численность своей организации, меня приняли в партию — и сразу же забыли. Забыли о том, что не только по две смены у станка работать могу, когда это необходимо, — могу и хочу заниматься посильной общественной работой. Но партийного поручения у меня нет... Считаю, что у каждого коммуниста поручения обязательно должны быть — разовые или постоянные. И очень важно, чтобы они были не формальными, для «галочки» в отчетах, чтобы об их выполнении спрашивали. Активная общественная работа — непременное условие пребывания в партии.

Из Тезисов ЦК КПСС к XIX Всесоюзной партийной конференции узнал, что будут обсуждаться вопросы о качественном составе партийных рядов, о необходимости общественно - политической аттестации коммунистов. Считаю их постановку правильной, актуальной на сегодня. Необходимо повышать требования к вступающим в партию, помогать им адаптироваться в первый год после вступления. Не должно быть формализма в этом деле.

И еще одно меня интересует: как в других парторганизациях проходит период становления молодых коммунистов? Может быть, кто-то поделится накопленным опытом?

А. ГАНИН,
рабочий.

г. Барнаул.

Идеологическая работа: пути обновления

«ВСПОМНИМ ВСЕХ ПОИМЕННО»

В БИЙСКЕ СОСТОЯЛСЯ ПЕРВЫЙ КРАЕВОЙ СЛЕТ МОЛОДЫХ ВОИНОВ ЗАПАСА

ШКОЛЬНЫЙ МУЗЕЙ воинов Советской Армии — это дело рук Екатерины Сергеевны. Когда она заходит сюда, взгляд прежде всего останавливается на экспонатах, посвященных выпускнику бийской школы № 25 Николаю Липовому, погибшему в Афганистане. Прекрасный портрет на фоне приспущенного знамени, цветы...

Рассказать о таком музее и такой работе, которую проводит учительница Е. Пивень, — тема благодарная. На столе рядом с материалами о ветеранах и воинах - интернационалистах лежит переписка Екатерины Сергеевны с руководством города. Музей, поддержанный городским советом воинов - интернационалистов, горкомом ВЛКСМ, СПТУ - 4, где после школы учился Липовой, предложил в свое время переименовать в Бийске улицу Кемеровскую в улицу воинов - интернационалистов. И торжественный митинг в первый день вывода советских войск из Афганистана проходил уже на ней, носящей новое название.

Однако Екатерина Сергеевна считает (и поддерживают ее не только юные следопыты, но и подавляющая часть горожан, с которыми беседовала я на эту тему): нужно увековечить память каждого из погибших в Афганистане бийчан, и это реально. В городе более сотни улиц и переулков, носящих невыразительные названия.

Конечно, здесь не должно быть автоматизма, «уравниловки»—о каждом из невернувшихся необходимо собрать материал, подготовить серьезное представление в исполком. Как это сделала Пивень. Вот, например, письмо за подписью командира и замполита войсковой части, где служил Николай:

«Вы спрашиваете: вправе ли ходатайствовать о переименовании переулка, где жил Н. Липовой? Да, в полном праве. Он погиб на боевом посту, выполняя интернациональный долг. Когда в результате обстрела мятежниками командно-наблюдательного пункта танкового батальона, где служил Николай, вспыхнул пожар, все бросились его тушить. Очаг пожара был ликвидирован, но во время тушения пострадали несколько человек, в том числе и Николай Липовой. Лучшие врачи боролись за спасение их жизней, но спасти Николая не удалось».

...Недавно в Бийске проходил первый краевой слет молодых воинов запаса. О нем можно много рассказывать. Торжественно, в полном молчании, возлагали парни в пятнистной форме цветы к могилам погибших ровесников, гирлянды славы к памятникам Ленину, Вечному огню и открытому в День Победы памятнику воинам-интернационалистам. По городу шли БТР с этими гирляндами. Около четырех часов продолжался концерт, и заходилось сердце у слушателей от глубоких и простых слов этих «самодельных» произведений, от того, как дружно вставал зал при упоминании павших воинов и до конца каждой песни длилась минута молчания. Ловки и умелы ребята в военном деле, что показали мини-учения.

Не только общаться и вспоминать собрались они, но и советоваться, как принести максимальную пользу обществу, как передать свой опыт допризывникам. Не случайно в крае сейчас создаются и работают клубы военно-патриотического воспитания, во главе которых стали вчерашние солдаты. Один из них, барнаулец Виктор Червяков, даже привел своих подшефных, свою «крылатую гвардию» на слет. Остальные руководители этого сделать не смогли, уж слишком мала (если не отсутствует вовсе) материальная база таких кружков и клубов, они оказались совершенно бесхозными.

Далеко не все фамилии выступающих удалось записать, но некоторых хочется назвать обязательно. Это руководители барнаульских клубов: «Десантник» — Вячеслав Белошапкин, «Юность» — Сергей Зиновьев, «Пограничник» — Владимир Кленышев, руководитель военно-патриотического клуба Алексей Щербаков из Рубцовска, члены советов воинов-интернационалистов Юрий Богданов и Николай Шабанов из Бийска, Павел Честов, Андрей Прозоров, Николай Шуба...

Что же волнует ребят? Прежде всего отсутствие подлинной начальной военной подготовки, так трагично сказавшееся в Афганистане. И здесь важно все — от плакатов, наглядных пособий и кабинетов НВП до деятельности военно - патриотических и военно - спортивных клубов, организации оборонно-спортивных лагерей. Парадокс: сейчас с девятиклассниками надо проводить двухнедельные военные сборы, но где? Единственный в крае оборонно-спортивный лагерь, который был в Шипуновском районе, не взят никем на баланс и соответственно разобран. А «притыкание» к пионерским лагерям пользы приносит мало.

Еще один парадокс — есть люди добровольно, со всей душой занимающиеся с подростками, тратящие на это и время свое, и деньги, а поддержки никакой. Как, например, занимается летом Вячеслав Белошапкин? Вывозит свой десант на «околицу» пионерского лагеря «Трансмаша», где им выделяется земля, ставит палатки и проводит свои занятия. Единственное, на что пошел профком «Трансмаша», к которому относится клуб, — это дал возможность десанту питаться в лагере.

Огромные трудности с «выбиванием» и оборудованием подвалов (они хотя и не лучший, но все же выход из положения), со ставками руководителей подобных клубов. Вот еще история: в январе было постановление открыть на базе школы № 52 в Барнауле военно-патриотический клуб, собраны все необходимые подписи, кроме одной, и дело застопорилось.

Совершенно непонятен вопрос о ставках. Крайсовпроф их гарантирует, но... платить никто не хочет, ни профсоюзы, ни администрация предприятий-шефов. Мало активен здесь и комсомол.

И все же никто из ребят не уехал с чувством разочарования. Напротив, они сплотились еще больше, в том числе и организационно: создан краевой совет воинов-интернационалистов. А итоговый документ слета подтверждает: его участники сделают все, чтобы были у нас оборонно-спортивные лагеря, военно - патриотические объединения и клубы, чтобы проводились спартакиады.

Будет памятный знак погибшим воинам-интернационалистам в Барнауле (сейчас средства перечисляются на счет № 609809 оперуправления жилсоцбанка), будут фестивали патриотической песни и выступления в печати.

Пусть живет в названиях улиц и переулков память о ребятах, погибших за пределами нашей страны, знать которых мы обязаны поименно.

Е. ЖУКОВА,
член Союза журналистов СССР.

г. Бийск.

Слово звеньевого

РАСТИМ КОЛОС ПОЛНОВЕСНЫМ

Вот уже около полутора лет прошло, как мы стали хозяевами большого массива пашни. На пятерых — 1.900 гектаров. По договору колхоз «Россия» передал нам землю на пять лет. Раньше эти поля обрабатывали всей бригадой, да еще со стороны брали людей.

Понятно, механизаторов тогда мало заботило, что же будет с этой пашней в дальнейшем. Звено же, зная, что и впредь нам возделывать эти поля, все делает согласно интенсивной технологии.

Арендный подряд не просто «привязал» заработок механизаторов к конечному результату. Мы, наконец, на деле получили право решать, планировать, маневрировать, даже рисковать, если сочтем нужным. Пожалуй, не найти у нас теперь механизатора, который сожалел бы о прежних временах, хотя спрос тогда был меньше, а рубль давался легче. При обсуждении Тезисов ЦК КПСС почти каждый говорил о том, что работать по старинке сегодня нельзя. Что при наиболее полном совпадении личных и общественных интересов работается гораздо плодотворнее.

Когда только создавали звено, то пришлось услышать: за длинным рублем, мол, погнались. Что ж, на хороший заработок мы рассчитываем. Но даром-то нам никто платить не будет. По итогам прошлого года мы получили не только высшую в колхозе урожайность зерновых, более 19 центнеров с гектара, но, естественно, и высокий заработок. Так ведь и трудились соответственно. Нынче, например, тоже не уходили с весеннего поля, не выполнив двух норм. При этом достигли высокого качества сева.

И никто нас к этому не призывал, не принуждал — сами понимали всю необходимость такого подхода. Раньше же — пойдет дождь, механизаторы кто куда. А тут еще праздников в мае немало... Подряд коренным образом все меняет. Дело стремимся вести без подсказки, своим умом. Так, сообща посоветовались, взвесили все «за» и «против» и решили отказаться нынче от услуг районных служб по доставке органики на поля. Вывозим перегной на «Кировцах», а для его погрузки колхоз выделил мехлопату.

Изменили работу и с минеральными удобрениями. В прошлом году внесли их 67 тонн. Вроде бы немало. Однако делали это, не зная точной потребности земли. Выходит, что часть удобрений истратили напрасно. Нынче сделали все, чтобы не повторить ошибки. Действуем с учетом проведенных анализов почвы.

Члены звена повышают свои знания и мастерство. В прошлом году провели переаттестацию. Теперь все пятеро имеем первый класс механизатора. Сев провели сеялками СЗС, совместив за один проход сразу несколько операций, в том числе культивацию и внесение минеральных удобрений.

Думаем и о том, как лучше провести уборку урожая. Так, помимо пшеницы Омская-9, посеяли на шестистах гектарах ячмень. Это даст возможность раньше начать жатву, провести ее качественней, не допуская потерь.

В эти дни настроение у нас приподнятое. Другим оно просто не может быть. Считаем, что на XIX партконференции арендный подряд получит новую поддержку. Уверены также, что наше звено подтвердит его эффективность полновесным хлебным колосом.

Н. АЛЕКСЕНКО,
звеньевой колхоза «Россия».
Новичихинский район.

ДЕЙСТВЕННОСТЬ «АП»

«КТО ОТВЕТИТ ЗА ПОТЕРИ»

В ответ на критическую статью под таким заголовком, опубликованную 29 апреля, начальник отдела пищевой промышленности Алтайагропромкомитета Г. Гребенщиков сообщил:

— Для устранения недостатков, отмеченных в статье, специалистами агропромышленного комитета совместно с работниками пивобезалкогольного завода «Барнаульский» разработаны конкретные мероприятия, исполнение которых взято на контроль. На заводе намечено восстановление водооборота, организация цехового учета электроэнергии. Электроустановки, не предусмотренные проектом, отключены и демонтированы.

Приказом по предприятию наказаны лица, ответственные за эксплуатацию энергетического хозяйства. По итогам работы в первом квартале текущего года главный инженер пивобезалкогольного завода «Барнаульский» В. Еганян, главный энергетик В. Твердохлебов и начальник электроцеха А. Генералов депремированы на 50 процентов вознаграждения.

* * *

Получен ответ от руководства пивобезалкогольного завода «Барнаульский». Статья «Кто ответит за потери», — сообщают директор предприятия К. Вепров и секретарь партбюро М. Хижняк,— рассмотрена на расширенном заседании партбюро завода. По техническому проекту в компрессорном цехе оборотное водоснабжение не предусматривалось. В настоящее время ведутся работы по его проектированию. Дополнительные электроустановки, не предусмотренные проектом, отключены.

Учет потребления электроэнергии ведется в целом по заводу, цеховый не был предусмотрен проектом. В этом году такой учет будет внедрен в связи с тем, что цехи переводятся на полный хозрасчет.

В целях устранения указанных в статье замечаний разработаны, рассмотрены и утверждены на заседании совета трудового коллектива конкретные мероприятия.

«С ПОМОЩЬЮ МУЗЕЙНЫХ ЭКСПОНАТОВ»

Главное управление сигнализации, связи и вычислительной техники МПС СССР рассмотрело статью Т. Кузьменко, опубликованную 2 марта, о назревших проблемах модернизации и технического перевооружения СЦБ и связи на Рубцовском железнодорожном узле и считает затронутые автором вопросы актуальными. В настоящее время вопросу модернизации и технического перевооружения устройств СЦБ и связи придается первостепенное значение.

В связи с переходом железных дорог и предприятий МПС на полный хозяйственный расчет и самофинансирование руководству Западно-Сибирской железной дороги предложено рассмотреть вопросы, поставленные автором статьи, и принять решение по срокам модернизации устаревших систем СЦБ и связи на Рубцовском узле. Рекомендовано обеспечить дистанцию сигнализации и связи необходимыми приспособлениями и стендами для проверки и регулировки реле и другой аппаратуры железнодорожной автоматики и телемеханики.

Главное управление сигнализации, связи и вычислительной техники окажет дороге необходимую помощь в решении этих вопросов. Об этом сообщил редакции начальник Главного управления сигнализации и вычислительной техники МПС СССР Г. Лекута.

От редакции: Публикуя ответ начальника управления министерства, мы отмечаем «оперативность», с которой штаб отрасли отреагировал на критику — три месяца потребовалось на то, чтобы предложить руководству Западно-Сибирской железной дороги «рассмотреть вопросы, поставленные автором статьи». Сколько же времени потребуется на это рассмотрение, а тем более — на решение проблем, связанных с реконструкцией систем железнодорожной автоматики на Рубцовском узле?

По-видимому, еще больше, так как от руководителей Алтайского отделения дороги ответ до сих пор не получен. Почему? Только ли плохо работающая система связи (признанный факт) тут виновата?

ОТЕЦ И СЫН

Яков Иванович Герингер — умелый, добросовестный свекловод. Начинал он в Топчихинском районе. В 1982 году возглавил свекловичное звено в совхозе «Тальменский» Тальменского района. Нынешняя весна ему запомнится тем, что рядом с ним в поле начал работать его сын — Анатолий.

НА СНИМКЕ: Я. Герингер и его сын Анатолий.

Фото Н. Семибратова.

СВОДКА
о готовности сельскохозяйственной техники на 1 июня (по данным крайстатуправления, в процентах к наличию)
ПЕРВАЯ КОЛОНКА ЦИФР — зерноочистительные машины, ВТОРАЯ — силосоуборочные комбайны, ТРЕТЬЯ — в т. ч. КСК-100, ЧЕТВЕРТАЯ — свеклоуборочные комбайны, ПЯТАЯ — картофелеуборочные комбайны.

Горно-Алтайская а. о.	77	30	34	—	0
Кытмановский	93	57	67	47	53
Чарышский	91	52	64	—	—
Ельцовский	87	84	67	—	100
Романовский	86	62	47	65	—
Залесовский	85	73	69	—	88
Крутихинский	82	75	76	78	—
Усть-Пристанский	82	57	68	52	67
Зональный	80	43	50	32	67
Быстроистокский	79	59	71	21	100
Каменский	78	65	58	35	100
Локтевский	78	64	64	55	83
Солонешенский	78	53	63	100	—
Бийский	77	58	66	35	90
Косихинский	77	43	71	38	80
Бурлинский	75	50	61	100	—
Тальменский	75	72	74	83	100
Усть-Калманский	75	66	78	69	0
Ребрихинский	74	66	66	61	—
Тюменцевский	74	49	33	38	—
Угловский	74	41	40	—	—
Калманский	72	65	78	50	100
Благовещенский	71	82	69	100	100
Красногорский	71	48	59	—	100
Алтайский	70	75	77	100	—
Змеиногорский	70	63	66	67	—
Третьяковский	70	58	68	68	—
Павловский	69	78	90	57	46
Волчихинский	67	63	71	100	0
Советский	67	66	67	100	91
Заринский	66	45	59	52	37
Панкрушихинский	66	71	83	52	100
Курьинский	65	56	62	83	100
Мамонтовский	65	74	79	57	67
Ключевский	64	83	81	100	100
Табунский	64	68	77	100	—
Смоленский	63	56	46	39	70
Солтонский	61	41	36	—	—
Первомайский	57	59	61	60	63
Михайловский	56	60	50	100	50
Целинный	55	49	50	45	81
Егорьевский	54	44	67	38	100
Завьяловский	52	82	71	53	100
Алейский	47	67	70	100	—
Петропавловский	47	100	100	65	100
Рубцовский	47	61	62	52	91
Краснощековский	46	92	78	73	100
Топчихинский	46	74	71	73	100
Тогульский	43	52	29	—	67
Родинский	42	63	71	—	100
Баевский	40	68	57	88	—
Шелаболихинский	40	74	68	41	—
Новичихинский	36	60	71	67	100
Славгородский	36	69	70	100	—
Хабарский	31	73	59	50	—
Шипуновский	31	76	83	44	100
Поспелихинский	29	78	77	72	0
Троицкий	29	57	62	42	42
Кулундинский	18	87	63	100	0
По краю	62	63	66	55	68

С ВИЗИТОМ ДРУЖБЫ

побывала на днях в Горно-Алтайской автономной области делегация из сомона Булган Баян-Ульгийского аймака Монгольской Народной Республики. Гостей принимал коллектив совхоза «Нектар Алтая».

— Цель визита—ознакомиться с технологией ведения пчеловодства в Горном Алтае, — говорит главный зоотехник хозяйства В. Агафонов. — Возможно, монгольские друзья возьмут наш опыт на вооружение и займутся очень выгодным делом — разведением пчел в сомоне. Делегация побывала на пасеках Майминского и Чойского районов.

Прочные и деловые связи установили многие хозяйства автономной области с сомонами соседнего аймака МНР. В новых условиях хозяйствования они расширяются и крепнут. Вот что сказал руководитель монгольской делегации, секретарь парткома сомона Булган товарищ Хошбай:

— Отрадно видеть, как перестройка в вашей стране набирает обороты. Люди стали выражать свои мысли в открытую. Подтверждением тому служит обсуждение опубликованных в печати Тезисов ЦК КПСС к XIX Всесоюзной партконференции. Мы с ними внимательно ознакомились, много полезного почерпнули из этого документа. Ваш опыт перестройки будет полезен и нам.

А. ИВАШКИН,
корр. газеты «Звезда Алтая».

Горно-Алтайская авт. обл.

ИЗ МАСТЕРСКОЙ—В ЦЕХ

Рессорно-кузнечный цех ремтехпредприятия переехал в новое здание.

Здесь созданы хорошие условия для ремонтников: эффективная вентиляция, центральное отопление, лампы дневного света, электроталь, удобные ворота для въезда автомобилей с длинномерным металлом... Пол зацементирован, стены окрашены в светлые, приятные тона.

В новый цех с удовольствием пошла работать молодежь.

Калманский район.

Командировка по письму

Распорядились премией...

Можно было бы, наверное, не выносить этот факт на страницы газеты, урегулировать конфликт на месте, если бы в райисполкоме хотя бы частично признали свою вину в том, что они отобрали, да, отобрали, у своего, если можно так выразиться, младшего брата — сельсовета — автомобиль «Москвич-412». Нет, вины своей не хотят признавать. А произошло это так.

Утянский сельский Совет в 1984 году вышел в районе победителем социалистического соревнования по закупу молока у населения. По условиям краевого соцсоревнования победитель должен премироваться автомобилем. И «Москвич» поступил в райисполком. Но до Утянского сельсовета не дошел, хотя Совет заплатил за него определенную сумму и поставил к себе на учет. Два года на нем ездил зам. председателя райисполкома Ю. Прудников, потом передали райисполкомовскому отделу архитектуры. Сейчас машина основательно подразбита и находится в ремонте.

— У них нет ни шофера, ни гаража, ни бензина, — поясняют руководители райисполкома, — как бы они ее содержали? И нечего было жалобу писать...

А в письме в «Алтайскую правду» жители Утянки пишут: «В нашем селе в выходные дни и ночное время нет связи с райцентром, и «скорая помощь» нас не обслуживает, а этот автомобиль мы могли бы использовать в качестве «скорой помощи».

Авторы письма (а их более двадцати) знали, о чем пишут. И совсем не случайно вот такое совпадение. Когда мы разговаривали с председателем Утянского сельисполкома Н. Удовик, в кабинет вошла фельдшер Р. Кирютенко и рассказала о вчерашнем случае. Внезапно тяжело заболела женщина. «Скорая помощь» из райцентра отказалась выехать (между Хабарами и Утянкой семь километров), на выезд нужно разрешение главного врача больницы. До него дозвониться не смогли. У одного местного шофера не оказалось бензина. Наконец, на отделенческом автобусе доставили больную в больницу. А если бы был тот самый «Москвич»?

— Признаюсь: я отдала машину райисполкому, — говорит Нина Антоновна, — на ней сначала ездили по нашей доверенности. А потом совсем взяли. Понимаете...

Не понимаю. И вот почему. Можно было на исполкоме, на сессии, на сходе, наконец, сказать прямо: мы машину содержать не можем, давайте решать: отдадим ее райисполкому или оставим. Ничего подобного не случилось.

— Теплое место в гараже для этой машины есть, — говорит управляющий Утянским отделением Д. Попов.

— Соберем сход, — сказал ветеран войны и труда А. Ковтун, — никто не откажется внести свои деньги, чтобы платить шоферу и покупать бензин. Собрали же ветераны в Фонд мира пятьсот рублей, а на машину тем более соберем. И шофера найти не велика проблема.

И еще несколько жителей Утянки, с кем довелось побеседовать, заявили: машине всегда нашли бы полезное применение, а в первую очередь — подвозить больных, так как из села, особенно ночью, неоткуда позвонить.

Кстати, удивило такое сообщение: в Утянке, где живут тысяча триста человек, всего пять телефонов, из них — два на квартирах. К трем служебным ночью не доберешься — помещения закрыты. Можно бы увеличить число телефонов, но не могут найти шестьсот метров телефонного провода. Куда-только не обращались жители села: в райисполком, даже в Москву писали, но никаких изменений.

А вот в конфликте с «Москвичом» райисполком, наоборот, идет в атаку, дескать, у нас есть на это решение крайисполкома. Правда, решение так и не смогли найти. Но даже если бы такое решение было, нетрудно понять, как оно появилось. Вот документ, отправленный из райисполкома. «В крайисполком. Хозяйственный отдел, Лысенко Б. П., 29 янв. 1987 года. Исполком районного Совета народных депутатов ходатайствует о передаче служебной машины «Москвич-412» Утянского сельского Совета производственной группе при отделе архитектуры райисполкома по причине отсутствия шофера при сельском Совете. Машина в настоящее время неисправна, а в дальнейшем может быть раскомплектована».

Вот так: на тебе, боже, что нам не гоже. За два года Ю. Прудников довел машину до ручки, теперь можно отдать архитекторам. А настоящие хозяева «Москвича» пусть ездят на попутных...

Обидно за руководителей райисполкома, которые так вот равнодушно обходятся со своими избирателями. Казалось бы, надо сказать: «Молодцы, утянцы (а они, действительно, молодцы — каждый год перевыполняют планы по закупу у населения продуктов животноводства»), пользуйтесь заслуженной премией, она ваша». Ан нет. Знали об этом факте и в райкоме партии, но не поправили товарищей из райисполкома.

А. ПАНТЮКОВ,
корр. «Алтайской правды».

Хабарский район.

Общепартийные конференции

● **Десятая Всероссийская конференция РКП(б).** 26 — 28 мая 1921 г. Присутствовали 239 делегатов. **Рассмотрела вопросы** об экономической политике (продовольственный налог, кооперация, финансовая реформа, мелкая промышленность), о III конгрессе Коминтерна, организационный вопрос, заслушала информацию о работе IV Всероссийского съезда профсоюзов.

● **Одиннадцатая Всероссийская конференция РКП(б).** 19 — 22 декабря 1921 г. На конференции присутствовали 125 делегатов с решающим и 116—с совещательным голосом.

Повестка дня: 1) очередные задачи партии в связи с восстановлением хозяйства; 2) промышленность; 3) сельское хозяйство; 4) кооперация; 5) предварительные итоги чистки партии; 6) вопросы Коммунистического Интернационала.

● **Двенадцатая Всероссийская конференция РКП(б).** 4 — 7 августа 1922 г. На конференции присутствовали 129 делегатов с решающим и 92 — с совещательным голосом. **Она рассмотрела вопросы:** 1) о международном положении; 2) о профессиональных союзах; 3) о партийной работе в кооперации; 4) об антисоветских партиях и течениях; 5) о работе уставной секции; 6) об улучшении материального положения членов партии; 7) о IV конгрессе Коммунистического Интернационала.

● **Тринадцатая конференция РКП(б).** 16 — 18 января 1924 г. В ее работе участвовали 128 делегатов с решающим и 222 — с совещательным голосом. **Конференция обсудила вопросы:** 1) очередные задачи экономической политики; 2) вопросы партийного строительства; 3) международное положение. Кроме того, конференция приняла резолюцию «Об итогах дискуссии и о мелкобуржуазном уклоне в партии» и Приветствие ЦО «Правде».

● **Четырнадцатая конференция РКП(б).** 27 — 29 апреля 1925 г. На конференции присутствовали 178 делегатов с решающим и 392 — с совещательным голосом. **Повестка дня:** 1) партийно - организационные вопросы; 2) о кооперации; 3) о сельскохозяйственном налоге; 4) о металлопромышленности; 5) о расширенном пленуме ИККИ; 6) о революционной законности.

● **Пятнадцатая конференция ВКП(б).** 26 октября — 3 ноября 1926 г. На конференции присутствовали 194 делегата с решающим голосом и 640 — с совещательным. **Повестка дня:** 1) о международном положении; 2) о хозяйственном положении страны и задачи партии; 3) итоги работы и очередные задачи профсоюзов; 4) об оппозиции и о внутрипартийном положении.

● **Шестнадцатая конференция ВКП(б).** 23 — 29 апреля 1929 года. В работе участвовало 254 делегата с решающим голосом и 679 — с совещательным. **Повестка дня:** 1) пятилетний план развития народного хозяйства; 2) пути подъема сельского хозяйства и налоговое облегчение середняка; 3) итоги и ближайшие задачи борьбы с бюрократизмом; 4) о чистке и проверке членов и кандидатов ВКП(б).

● **Семнадцатая конференция ВКП(б).** 30 января — 4 февраля 1932 г. На конференции присутствовали 386 делегатов с решающим и 525 — с совещательным голосом. **Повестка дня:** 1) итоги развития промышленности за 1931 г. и задачи 1932 г.; 2) директивы к составлению второго пятилетнего плана народного хозяйства СССР (1933 — 1937 гг.).

● **Восемнадцатая конференция ВКП(б).** 15 — 20 февраля 1941 г. На конференции присутствовали 456 делегатов с решающим и 138 делегатов с совещательным голосом. **Повестка дня:** 1) задачи партийных организаций в области промышленности и транспорта; 2) хозяйственные итоги 1940 г. и план развития народного хозяйства СССР на 1941 г.; 3) организационные вопросы.

(Окончание. Начало в № 133, 134).

ПЛАНЕТА • ХРОНИКА • ФАКТЫ • КОММЕНТАРИИ

Телетайп

БОНН. Благоприятные перспективы для достижения конкретных договоренностей по разоружению и контролю над вооружениями, отметил в интервью западноберлинской радиостанции «Фрайес Берлин», министр иностранных дел ФРГ Ганс-Дитрих Геншер. Обе великие державы, заявил он, ищут возможности для успешного завершения уже в этом году переговоров по стратегическим наступательным вооружениям. Глава внешнеполитического ведомства ФРГ выразил мнение, что при наличии доброй воли и конструктивном подходе всех сторон до конца года можно договориться также о всеобщем запрещении химического оружия.

ПАРИЖ. Министерство внутренних дел Франции опубликовало частичные официальные данные подсчета голосов, поданных во втором туре досрочных выборов в Национальное собрание. По состоянию на 21.30 часов местного времени 12 июня, избраны депутатами 21 коммунист, 213 социалистов, 8 левых радикалов, 5 беспартийных сторонников президента Франции, 108 членов правого союза за французскую демократию, 94 члена объединения в поддержку республики, 13 правых беспартийных. Осталось распределить 115 депутатских мандатов. Однако уже сейчас очевидно, что ни соцпартии и ее союзникам, ни правым силам не удалось завоевать абсолютное большинство в нижней палате парламента.

ЛОНДОН. Один человек убит, другой попал в госпиталь с тяжелыми ранениями в результате двух террористических акций в разных районах Белфаста. Несколькими часами раньше вспыхнули беспорядки в североирландском городе Арма. После окончания там очередного сборища воинствующих юнионистов, полупьяная толпа из 600 человек «атаковала» стянутые туда отряды полиции. В результате шесть полицейских получили ранения, пять человек арестованы.

БУЭНОС-АЙРЕС. По уточненным данным, в авиакатастрофе, которая произошла в воскресенье утром неподалеку от аэропорта в городе Посадас на севере Аргентины, погибло 15 пассажиров и шесть членов экипажа. Как сообщает аргентинское информационное агентство ТЕЛАМ, в момент, когда пилот самолета местной авиакомпании «Аустраль» выполнял маневр для захода на посадку, связь наземной контрольной службы с экипажем прервалась, а через несколько секунд находившиеся в аэропорту люди услышали сильный взрыв. Судя по первым заключениям специалистов, машина развалилась в воздухе. Части самолета, упавшие на лес в восьми километрах от аэродрома, были обнаружены на большом расстоянии друг от друга. Причины катастрофы выясняются.

(ТАСС).

ЧССР

РАБОТАЮТ МЕТЕОРОЛОГИ

Чехословацкие метеорологи сегодня прогноз погоды определяют на основе данных, поступающих со спутников в гидрометеорологический институт в Праге. Здесь с помощью современной аппаратуры информация обрабатывается, наносится на карты. Проникновение в «кухню погоды» из космоса стало возможным благодаря участию ЧССР в программе «Интеркосмос», а конкретно — в рабочей группе по космической метеорологии, членами которой являются все социалистические страны. В рамках перспективной программы чехословацким специалистам поручено решение ряда важных задач в области оптимального использования спутниковой информации для цифровых прогнозов погоды. Вместе с учеными СССР, Болгарии, ГДР и Польши они разрабатывают проект, осуществление которого поможет усовершенствовать и повысить качество метеорологического прогнозирования.

НА СНИМКЕ: сотрудники Пражского гидрометеорологического института Яна Билова и Павел Иванович обрабатывают поступившую информацию.

Фото ЧТК — ТАСС.

Бельгия

РУССКИЙ ЯЗЫК — ЧЕРЕЗ КОСМОС

Я много слышал о Хуго Бенуа. Уже более четверти века он возглавляет русское отделение института переводчиков при Антверпенском государственном университете, долгие годы является председателем местного отделения Ассоциации дружбы Бельгия — СССР. Антверпенские газеты рассказали о необычном начинании в преподавании языка на русском отделении, которым он руководит. Это сообщение и привело меня в этот город.

— У нас еще мало знают о сегодняшней жизни вашей страны, — рассказывает Х. Бенуа. — Но интерес к Советскому Союзу растет. Я бы назвал это «эффектом Горбачева», эффектом нового политического мышления. Естественно, этот интерес особенно велик у студентов нашего отделения. Однако даже сегодня объективной информации об СССР не всегда удается расчистить себе дорогу.

У нас родилась идея установить с Советским Союзом спутниковую телевизионную связь. С помощью советских учреждений в Бельгии нам удавалось устраивать для студентов просмотры советских фильмов и телепрограмм, но они не могли заменить того ежедневного контакта с языком, той возможности знакомиться с советской действительностью, которую дает телевидение.

Идея была единогласно одобрена студентами, изучающими русский язык: их у нас около семидесяти.

Мы начали кампанию по сбору средств. Необходимо было приобрести оборудование — параболическую антенну и приемо - записывающую аппаратуру, отремонтировать и оснастить всем необходимым для практических занятий аудиторию, предоставленную университетской администрацией. Обратились за помощью к выпускникам института: большинство из них откликнулось.

23 апреля этого года в присутствии представителе городских властей, Антве пенского университета и др гих учреждений города б ла торжественно открыта уче ная аудитория по изучени русского языка имени Юр Гагарина. Это был настоящ праздник для наших студе тов. Убежден, что с возникн вением новой аудитории п явится гораздо больше желающих изучать русский язы

«Время», «Прожектор п перестройки», «Взгляд» — э передачи не только помогав студентам совершенствова русский язык, но и являю ся для них незаменимым и точником новой информаци о Советском Союзе.

Мы хотим установить п стоянный контакт с совет кими людьми с помощь телемоста, наподобие те которые нам доводилось в деть по телевидению. Дума что эта идея вполне осуще вима, ведь первый опыт нас уже есть.

Игорь РУЖЕНЦЕВ, соб. корр. АПН.

Антверпен — Брюссель.

Наши юбиляры

Если годы поставить в ряд...

Поэту Эвальду Каценштейну исполнилось 70 лет

УКАЗ ПРЕЗИДИУМА ВЕРХОВНОГО СОВЕТА РСФСР

О награждении Каценштейна Э. Э. Почетной грамотой Президиума Верховного Совета РСФСР.

За многолетнюю плодотворную литературную и общественную деятельность наградить Почетной грамотой Президиума Верховного Совета РСФСР Каценштейна Эвальда Эмильевича — писателя, Алтайский край.

Председатель Президиума Верховного Совета РСФСР В. ОРЛОВ.

Секретарь Президиума Верховного Совета РСФСР С. ЧИСТОПЛЯСОВ.

Москва, 10 июня 1988 г.

Эвальд Каценштейн пишет преимущественно для детей. В его детских стихах лирическое начало удачно сочетается с мягким юмором, поэтической фантазией. Он умеет увидеть, как ночь собирает звезды в лукошко и рождается новый день, он знает, что сороконожка ходит босиком только потому, что не успевает за день зашнуровать сорок пар своих ботинок...

Немало ярких стихотворений поэт адресовал и взрослому читателю. Эти стихи отличают философские раздумья, нравственные искания.

Поэт публиковался во многих коллективных сборниках, в журнале «Сибирские огни», альманахе «Алтай». Он автор книг на немецком языке «Мастер - фломастер», «Наш мир красив», «Карусель дружбы», на русском сборника стихов для детей «Выходи скорее, солнце». Стихи Эвальда Каценштейна изучаются в школах по программе советской немецкой литературы.

Приметна и переводческая деятельность Эвальда Каценштейна. Поэт перевел на немецкий язык многие стихи В. Маяковского, К. Чуковского и других поэтов. Наряду с литературной Эвальд Эмильевич много лет занимается педагогической работой.

Предлагаем читателю стихи Эвальда Каценштейна в переводах Марка Юдалевича.

ЗУБНАЯ БОЛЬ В СЕРДЦЕ

Поэты, поэты!
У них, страстотерпцев,
чьи строки родятся
готовыми в бой,
У них, страстотерпцев,
вгрызается в сердце
зубная,
совсем нестерпимая боль.
С той болью ужасной,
с той болью чудесной,
в которой и грусть,
и полет, и накал,
с ней Гейне слагал
несравненные песни
и Пушкин
«Посланье в Сибирь»
отправлял.
В той боли глубинной,
и сладкой, и горькой
и вечный, и вещий
поэзии знак.
Той болью отмечены
Гарсия Лорка,
Есенин и Блок,
и Борис Пастернак.
Той болью страдая,
чилиец Неруда
свои зажигал
огневые слова.
И жить этой
яростной боли,
покуда
поэзия наша
жива и права.
Не та, что корежится
темною тенью,
при шорохе первом
готова в кусты,
А та, что в служенье,
а не в услуженье,
и ленинской правды
проносит черты.

КУКУШКА

Под сосной,
под березой
слезы землю прожгли,
и кукушкины слезки
проросли из земли.
Ах, кукушка - старушка,
что случилось с тобой?
Что ты плачешь, кукушка,
над нескладной судьбой?
На себя, видно, сетуй,
что в лесах средь ветвей
растеряла по свету
дочерей, сыновей.
Где-то выпь прокричала
про лесные дела,
будто дочь ты встречала,
да узнать не могла...
Под сосной, под березой
слезы землю прожгли,
и кукушкины слезки
проросли из земли.

КЛАССЫ

Асфальт расчерчен
белым мелом,
ровны квадраты,
точен глаз,
девчонки прыгают
умело —
из класса в класс,
из класса в класс.
Косички тонкие
крылаты,
не тронет туфелька
черту,
летят
от первой до десятой,
светясь улыбкой на лету.
А взрослые
проходят мимо,
и, кажется, иной бы рад
вот так попрыгать
вместе с ними —
квадрат, квадрат,
еще квадрат.
Пусть эфемерно
это средство,
пусть не поймут,
пусть осмеют,
но хочется
вернуться в детство —
на пять минут,
на пять минут.
... Асфальт расчерчен
белым мелом,
ровны квадраты,
точен глаз,
девчонки прыгают умело
из класса в класс,
из класса в класс.

Гастроли-88

НА ЗЛОБУ ДНЯ

Спектакль «Дыра» по пьесе А. Галина в постановке Павлодарского областного театра драмы имени А. П. Чехова, гастролирующего в эти дни в Бийске, пользуется успехом у зрителей. Есть у спектакля и свои достоинства, и недостатки. Но главное в другом — он открыто говорит о наших столь долго скрываемых и замалчиваемых бедах.

В гротескной форме изображена в спектакле бюрократическая иерархия небольшого городка Дырово, «любовно» называемого местными жителями «Дырой». И здесь не только бичевание пороков застойного прошлого — чиновники распевают частушки о перестройке, но живут и трудятся по - старому. Вокруг одной из директив, спущенных «сверху», и строится действие спектакля. Прочитав телеграмму начальства «К солениям добавить еще 200 бочек. Воробьев» без точки перед последним словом, отцы города стали срочно... истреблять воробьев.

Однако злободневными могут быть не только произведения на современную тему. Этим качеством отличаются и другие спектакли театра.

Е. ЕГОРКИНА.

г. Бийск.

По Чуе и Катуни

Увлекательное путешествие совершили по Горному Алтаю туристы - водники, приехавшие сюда из разных уголков страны.

Началось оно с соревнования на Чуе. Незаурядное мастерство и мужество пришлось проявить, чтобы преодолеть коварные пороги этой реки. А потом был сплав по Катуни, где тоже не раз приходилось вступать в единоборство с порожистыми преградами. В этот раз, как и в прошлые годы, отличились туристы Алтайского края.

Горно-Алтайская авт. обл.

Франция

Новые статистические данные, свидетельствующие об обострении проблемы бедности во Франции, были совсем недавно приведены в докладе экспертов Центра по изучению материального положения населения. Из документа следует, что в настоящее время более 220 тысяч французских семей фактически живут в условиях нищеты. Кроме того, по данным экспертов, по меньшей мере 2,6 миллиона французов могут рассчитывать лишь на пособия органов социального обеспечения.

НА СНИМКЕ: эта французская семья осталась без крова и без средств к существованию и вынуждена просить милостыню, чтобы не умереть с голоду.

Фотохроника ТАСС.

США

К СОЗДАНИЮ ОРБИТАЛЬНОЙ СТАНЦИИ

ВАШИНГТОН. (ТАСС). Представители Национального управления по аэронавтике и исследованию космического пространства (НАСА) США объявили в Вашингтоне о завершении переговоров с Канадой, Японией и Европейским космическим агентством о сотрудничестве в создании орбитальной космической станции.

По расчетам НАСА, станция должна быть выведена на орбиту к концу 1996 года.

Италия

НОВАЯ МАФИЯ

РИМ. (ТАСС). В год на дорогах Италии происходит по меньшей мере 4.000 разбойных нападений, совершаемых, как их называют на Апеннинах, «пиратами на дорогах» — своего рода разновидность мафии. Ежегодный ущерб от этих преступлений составляет астрономическую сумму — 3.000 миллиардов лир.

Полиция до сих пор бессильна что-либо предпринять против новой мафии на дорогах, которая выкрадывает ценную пушнину, фотоаппаратуру, модную одежду, мебель, продукты и т. д. Каждый раз у связанного водителя оставляет записку: «Если нас предашь, конец тебе и твоей семье».

Народное образование: сегодня и завтра

ПОЗАДИ ЭКЗАМЕНЫ, ВПЕРЕДИ ЭКЗАМЕНЫ...

В печати были опубликованы новые условия приема в высшие учебные заведения. О первом опыте мы попросили рассказать ответственного секретаря приемной комиссии заочного отделения Барнаульского пединститута Э. ХОМИЧ:

— Комиссия закончила прием документов, состоялось собеседование, идут экзамены. Так что можно говорить о первых итогах.

Вуз в этом году получил большие права: он сам определяет количество экзаменов, выбирает профилирующий предмет, устанавливает сроки набора на заочное обучение. Воспользовавшись предоставленными правами, институт строго оговорил условия — абитуриент должен работать по профилю будущей специальности: педагогика и психология (дошкольная), педагогика и методика начального обучения, физвоспитание. Потребность в этих кадрах в крае велика, а среди преподавателей еще немало имеющих среднее - специальное образование.

Сроки приема документов— с 20 апреля по 31 мая и проведения экзаменов — с 1 по 16 июня на ОЗО остались прежними.

— Но вы же теряете тех абитуриентов, которые не пройдут конкурс на дневном отделении, но могли бы учиться заочно...

— Здесь негибко сработало наше министерство: новые правила приема мы получили только 21 апреля, поэтому в ожидании их вынуждены были вести прием по старым срокам. К тому же мы ориентируемся на школу — ведь там работает основной контингент абитуриентов, а с сентября у учителей начинаются занятия в школе. Поэтому приемная комиссия ОЗО педвуза не может начать работу после того, как пройдут набор и зачисление на дневное отделение, как, скажем, делает университет или политехнический институт. Единственно, что можно здесь изменить, — начать прием документов с мая и соответственно продлить срок проведения экзаменов.

— Для кого при поступлении на заочное отделение экзамен может быть заменен собеседованием и как оно проходит?

— Экзамен может быть заменен собеседованием, если у абитуриента есть среднее специальное образование, стаж, рекомендация районо. В случае неудачи на собеседовании остается право сдачи экзаменов. Но, как показывает практика, половина поступающих на экзамен потом не является, так как серьезно к поступлению не готовилась.

Три года мы уже работаем по этой системе и пришли к выводу, что замену экзамена собеседованием многие абитуриенты и работники районо понимают слишком однозначно. Мол, была бы бумага за подписью заведующего районо — возьмут, куда денутся. Нелишним будет напомнить — ведущим критерием при поступлении в вуз остаются знания. Рекомендация имеет вторичное значение.

—Эмилия Петровна, не раз приходилось слышать, что у комиссии заочного отделения есть списки крайоно: кого надо принять. Что это за списки?

— Во - первых, списки для нас не догма. Во - вторых, органы народного образования работают в контакте с институтом по набору. Во всяком случае, должны. Да, в марте институт получил от крайоно списки рекомендованных для поступления и для собеседования. В идеале такие списки должны отражать потребность школ края по укомплектованию кадрами, что должно оказать нам неоценимую услугу в отборе абитуриентов при зачислении.

Однако сегодняшние списки крайоно далеки от идеала, потому что ответственные за них работники народного образования формально, безответственно отнеслись к набору. Об этом говорят абитуриенты («рекомендацию получает чаще всего не тот, кто ее достоин, а тот, кто первым за ней пришел») и цифры. Вот только некоторые примеры. На специальность «Физвоспитание» крайоно рекомендует 84 человека, подали же документы из этого списка только 40, прошли собеседование 19.

На специальность «Педагогика и методика начального обучения» рекомендовано 104, подано заявлений — 33, прошли собеседование 15. На «Математику» рекомендовано 10, реальной из списка оказалась только одна фамилия. На «Дошкольное отделение» из числа рекомендованных (120) 69 подали заявление, 42 рекомендованы к зачислению по результатам собеседования. Явилось на экзамен семь, из них его выдержали четверо. Многие прислали документы, но на собеседование не явились: не отпустили с работы. Ясно, что с людьми, включенными в списки, не работали, необходимых условий им не создали.

Я считаю, что пришло время органам народного образования края разделить с нами ответственность за набор. Имей эти списки не в марте, а в октябре, мы могли бы заранее готовить к поступлению тех, кого рекомендует крайоно, наши командировки по набору были бы более результативными.

И еще. Студент - заочник учится без отрыва от производства. Это его ко многому обязывает. Но студенту вдвойне трудно в учебе, если он имеет слабую школьную подготовку. Этого нельзя не учитывать в организации набора и следует готовить его заранее. Очевидно, и для заочного отделения нужны подготовительные курсы.

— Есть ли в последнее время изменения в наборе?

— В этом году в сравнении с предыдущим в нем больше работников народного образования. Судите сами: план набора — 450, из 876 допущенных к вступительным экзаменам 408 — учителя и 275 — воспитатели детских садов. Это вдвое больше, чем в 1987 году. Значительно омолодился состав набора. Задача комиссии — выбрать достойных. От того, кого мы примем, во многом зависит будущее школы.

Япония

ПОИСКИ «ДИАНЫ»

ТОКИО. (ТАСС). Два японских океанографических судна вышли в море на поиски русского фрегата «Диана», затонувшего у северо - западного побережья полуострова Идзу в декабре 1854 года. На этом корабле находилась экспедиция адмирала Е. В. Путятина, который подписал первый в истории договор между Россией и Японией об установлении дипломатических и торговых отношений. Фрегат «Диана» погиб в результате мощного цунами.

Поиски «Дианы» ведутся на средства общественности и муниципалитетов ряда местных городов.

Индия

Неутихающая рана Бхопала

Почти три с половиной года прошло после той трагической ночи, когда на спящие кварталы города Бхопала— столицы штата Мадхья - Прадеш, — легло облако ядовитого газа, вырвавшегося из хранилищ химического завода американской корпорации «Юнион карбайд». От отравления газом пострадали сотни тысяч горожан, погибло более 2.500 человек. И сегодня в госпиталях города находятся жертвы этой крупной промышленной катастрофы. Многие из них уже никогда не восстановят свое здоровье. Они обречены на медленную мучительную смерть.

Гневное возмущение местной общественности вызывает позиция хозяев «Юнион карбайд», до сих пор не выплативших ни единого доллара пострадавшим жителям Бхопала. Компания упорно не признает себя виновной в трагедии города и с помощью юридических уловок пытается уйти от ответственности. В декабре 1987 год окружной суд Бхопала при нял решение о выплате кор порацией компенсации з ущерб от аварии. Тем не м нее оно до сих пор не вы полнено. Правительство Ин дии, представляющее в су де интересы бхопальцев, пред являет американской стор не иск в 3 миллиарда дол ларов.

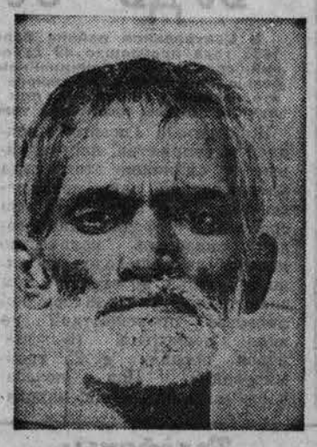

Пожилому бхопальцу Аб дуле Азизу (на снимке), чу дом оставшемуся в живы после отравления ядовитым испарениями, трудно пройти даже несколько десятко метров. Он задыхается.Ази живет в бедняцком кварта ле близ завода. В этом же районе проживают тысячи людей, которые потеряли здо ровье и трудоспособность.

Фото М. Капустина. (ТАСС).

Интервью в номер

ЦВЕТНЫЕ РАЗВОДЫ

УВИДЕЛИ НА КРОМКАХ ПОДСЫХАЮЩИХ ЛУЖ БАРНАУЛЬЦЫ

И сразу же начались звонки в редакцию:

— Что это такое? А вдруг прошел кислотный дождь?

С этими вопросами мы и пришли к начальнику Барнаульской лаборатории контроля загрязнения природной среды С. Томину.

— Нам тоже звонили, — сказал Сергей Викторович. — причем в одном конце города видели зеленые высохшие лужи, в другом — желтые. Кое-кто из горожан запаниковал: подожгли — горит, значит это сера!

— А вы как считаете?

— Ситуация повторяется не первый год. Мы делали анализ. Сера не обнаружена.

— А почему лужи цветные?

— Это пыльца.

— Так вроде бы пора массового цветения городских цветов еще не наступила.

— А вы забыли о деревьях, кустарниках, травах. В сухую погоду над зелеными массивами можно увидеть желтую дымку из пыльцы. Ветром ее сдувает интенсивнее, вместе с дождем она и попадает на землю. Какие атмосферные явления наблюдались в эти дни? Дождь, гроза, ветер...

— Так что можно передать читателям, что поводов для беспокойства нет?

— Можно лишь порадоваться, что в городе много зелени.

— И все же она не в состоянии сделать воздух чистым...

В разговор вступила инженер - метеоролог В. Репринцева:

— Санитарное состояние Барнаула низкое. Особенно это заметно весной и в начале лета. Повсеместно жгут листву, мусор, ведется сухая уборка улиц и дворов.

— Почему столь пропыленным кажется воздух Барнаула в это время?

— Зимой, спасаясь от гололеда, посыпают тротуары и дороги землей, а когда наступает тепло, вся пыль — в воздухе. Замечали, даже за трамваями долго держится пылевой шлейф?

— Что делать?

— Хотя этот вопрос не по адресу, — заметила В. Репринцева, — наша лаборатория лишь фиксирует состояние загрязнения атмосферы, но могу ответить: нужно навести в Барнауле порядок и чистоту, чаще поливать улицы, трамвайные пути и прекратить сухую уборку. По нашим данным, особенно интенсивная запыленность именно в момент, когда приступает к работе городская коммунальная служба.

На вопрос, чем дышали горожане в мае, лаборатория представила официальную справку. Приводим ее:

▲ Среднемесячная концентрация пыли превысила санитарную норму в два раза. По-прежнему наиболее запыленным был район Потока. Как и в апреле, здесь зарегистрированы два случая высокого загрязнения воздуха пылью. Это — результат нерегулярной уборки улиц и земляных строительных работ.

▲ В Центральном районе наблюдалось два случая высокого загрязнения воздуха сажей. Источник — Алтайский завод агрегатов.

▲ В районе площади Октября в мае зарегистрировано загрязнение воздуха сероуглеродом при северном ветре, вызывающем перемещение выбросов производственного объединения «Химволокно» на город. В эти дни предприятиям и автохозяйствам дано два шторм-предупреждения о сокращении выбросов по первому и второму режиму при неблагоприятных метеоусловиях.

Судя по всему, не желто-зеленые кромки из пыльцы должны вызывать наше беспокойство. Впрочем, никто и не винит горожан за острую реакцию на цветные лужи. Загрязнение воздуха промышленными предприятиями, перегруженные автомагистрали краевого центра, его низкое санитарное состояние по-прежнему тревожат барнаульцев.

Л. ИЗВЕКОВА,
корр. «Алтайской правды».

«Волна мира» в Барнауле

11 июня по Земле прошла Всемирная акция — «Волна мира». Планировалось ее проведение в краевом центре. Митинги, сбор денежных средств и подписей под воззванием о мире, широковещательная пропаганда с участием водителей общественного транспорта — это, по мнению устроителей, должно было привлечь к акции всех — от детей до ветеранов.

По заданию редакции наша репортерская группа побывала в тот день в городских парках, на площадях, в жилых микрорайонах. Вынуждены отметить, что многие мероприятия акции носили на себе отпечаток поспешности, плохой организации, непродуманности. Подтверждение тому — снимок, сделанный во время митинга в парке Октябрьского района. Открылся он в 12 часов дня 11 июня. На самодеятельной сцене — штатные выступающие, кое-кто из них не отрывает глаз от бумаги. Вокруг — скучающие лица студентов и школьников. Настроение большинства лаконично выразили девушки из средней школы № 25:

— Нас сюда прислали...

Неудивительно, что едва закончился митинг, молодежь дружной толпой двинулась к выходу из парка. На конкурс политической песни остались лишь члены немногочисленного жюри.

Полтора часа спустя. Парк Центрального района. Здесь гораздо многолюднее. Работают аттракционы, много детей. Директор парка Г. Вишнякова считает, что мероприятия акции идут «по графику». Но далеко не каждый из опрошенных нами отдыхающих слышал о «Волне мира». Не говоря уже о том, чтобы принять в ней участие. Да и пожелай кто, сделать бы этого не удалось. Если в парке Октябрьского района мы встретили представителей Детского фонда им. В. И. Ленина, предлагавших красочные плакаты, велся сбор подписей, то в Центральном нам лишь смогли показать место, где должны были работать работники райкома ВЛКСМ. Г. Вишнякова объяснила их отсутствие просто:

— Видно, набрали много подписей и ушли...

Тут мы вспомнили о водителях общественного транспорта, задействованных в «Волне мира». Увы! Они безмолвствовали. Диспетчер на Центральном рынке Н. Федорова сказала:

— Водителям трамвайного депо № 3 давали какие-то тексты, но что к чему — мало кто понял.

Водитель трамвая Н. Кузнецова:

— Я на маршруте с утра, но только от вас слышу о «Волне мира», о нашем участии в ней...

Аналогичный разговор состоялся с водителями автобусов.

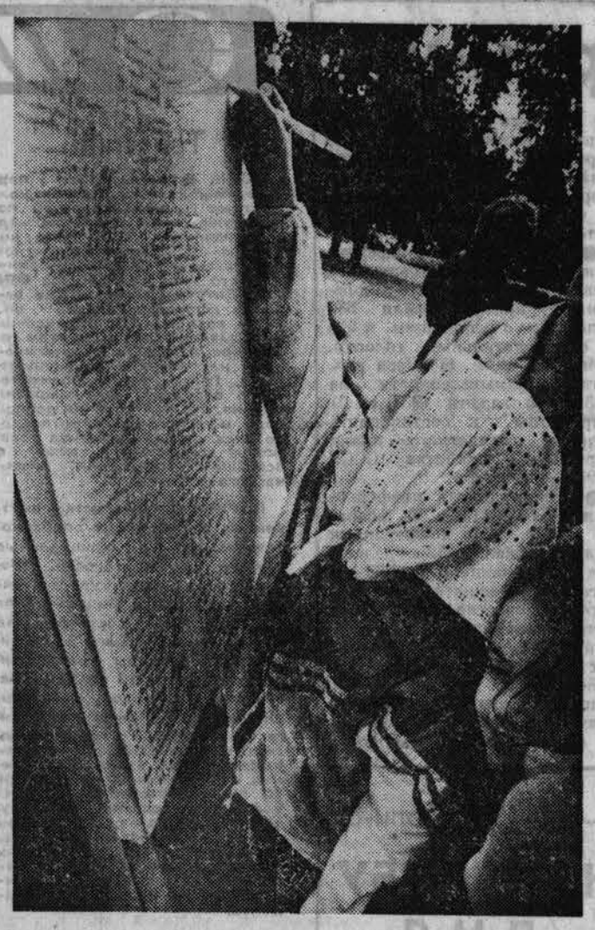

Примеров, как не надо проводить подобные мероприятия, особенно сейчас, когда идет перестройка идеологической работы, набралось еще немало. Причина тут, думается, одна: заформализованный, казенный подход к живому, важному делу. Но следом нам пришлось еще раз убедиться: стоит взяться за него людям с инициативой, неравнодушным, и оно оживает.

Каждого жителя микрорайона Ильичевский активисты комиссии по сбору средств в Фонд мира приглашали принять участие во Всемирной акции персонально. Потому откликнулись многие. В тот день в общественно - политический центр средней школы № 83 постоянно шли люди. Вслед за взрослыми забегали ребятишки. Каждому здесь предлагали поставить подпись под воззванием. Потом приглашали к столу, где празднично сверкал самовар. В этот день А. Кудлаева и активисты ее комиссии собрали более 500 рублей в Фонд мира. Самой энергичной из них — М. Кошкиной — за 80. Накануне она обошла с диктофоном жильцов своего дома, записала их слова и высказывания о мире. Простые, бесхитростные, они трогают и волнуют. Тогда и подумалось: а почему бы все подобные «Волне мира» общественные мероприятия, акции не передать в руки самой общественности? Тогда и резонанс от них был бы другой. И был бы написан другой репортаж.

Л. ЛУШНИКОВА.
Фото А. Каспришина.

Футбол

ХОЗЯЕВА ОКАЗАЛИСЬ СИЛЬНЕЕ

«ТОРПЕДО» (Рубцовск) — «ДИНАМО» (Барнаул) — 1:0

Вполне возможно, что динамовцев, стоящих двумя ступеньками выше в турнирной таблице, устроила бы и ничья в этом матче. Однако торпедовцам, проводившим серию домашних встреч, не резон было делиться очками.

Уже в дебюте, проведя несколько атак, хозяева поля дали понять, что настроены побоевому. На 17-й минуте Лущик, оказавшись один перед воротами гостей, пробил сильно, но неточно. Через несколько минут верный шанс отличиться имел Е. Щиповский, но нападающий «Торпедо», замыкая прострельную передачу с фланга, промахнулся.

Динамовцам пришлось срочно укреплять свои оборонительные ряды, отряжая в свою штрафную до пяти-шести футболистов. Уверенно действовал в эти минуты в воротах Грынгазов, в защитных порядках «дирижировал» Путинцев. Казалось, еще чуть-чуть, и динамовцы предпримут свою излюбленную игру на контратаках.

Однако атака торпедовцев на 39-й минуте с выводом на ударную позицию Гасан-Джалаляна пошатнула надежды гостей на благоприятный исход. Нападающий рубцовчан, заметно прибавляющий от игры к игре, на этот раз был точен, послав мяч сильно низом в правый от вратаря угол — 1:0.

После перерыва торпедовцы продолжали атаковать. Ни Квасов, ни Халиков, а затем и Малетин, вышедшие на замену, не внесли существенных корректив в действия динамовцев. Под занавес матча «Торпедо» имело еще по крайней мере две возможности увеличить счет. Однако в первом случае капитан рубцовчан Потрываев неумело распорядился мячом, послав его прямо во вратаря, а во втором гостей спасла перекладина.

После этого матча торпедовцы прибавили к имеющимся в активе шести очкам еще два, а динамовцы остались с семью набранными.

В. ШИНКАРЕНКО.

НАШЕ ДОСТОЯНИЕ

В крае тысячи членов общества охраны памятников добровольно и безвозмездно участвуют в ремонте и благоустройстве памятников, совершают походы и экскурсии по историческим местам и музеям, глубже познают историю родного края, города и района, собирают свидетельства этого прошлого, создают музеи. Все это способствует приобщению людей к истории, воспитанию молодежи.

И все-таки, несмотря на широкое участие общественности в мероприятиях, направленных на сохранение и правильное использование памятников, состояние многих из них вызывает тревогу. Продолжают разрушаться из-за нерадивого отношения к ним памятники горно - промышленного производства, сохранившиеся до сего времени в нашей стране только на Алтае.

Нет должной заботы о памятниках архитектуры в городах и селах. Как правило, эти памятники — здания и сооружения — используются предприятиями или организациями, жилищно - коммунальными хозяйствами и отдельными гражданами, но ни одного рубля их владельцы не вкладывают в реставрацию или восстановление. Скорее наоборот. При расширении производственных площадей или ремонте зданий изменяют и внутреннюю планировку их, и внешний вид. Все это влечет за собой утрату не только архитектурного облика, но и ценности памятника. Разумеется, для реставрации только памятников архитектуры в крае (а их у нас около двухсот) требуются большие средства. Вот почему и создано Всероссийское общество охраны памятников истории и культуры, первичные организации которого и коллективные его члены вносят в порядке добровольных взносов денежные средства на ремонт и реставрацию памятников, на пропаганду и изучение их. И эти средства немалые. Куда же они направляются в 1988 году?

Сметой краевого совета ВООПИиК в текущем году предусмотрено израсходовать 103 тысячи рублей на ремонт и реставрацию памятников, около 10 тысяч — на пропаганду знаний о памятниках, издание краеведческой литературы, оформление выставок, организацию походов и экскурсий. Свыше 18 тысяч рублей будут отчислены Центральному совету на восстановление памятников республиканского и союзного значения. А всего расходы Алтайского отделения ВООПИиК в этом году должны составить более 200 тысяч рублей.

А вот доходная часть, которая образуется от индивидуальных членских взносов, составит всего 90 тысяч рублей. Из приведенных данных видно, что расходы нынешнего года превышают доходы более чем в два раза. И такая обстановка отмечается уже на протяжении последних пяти лет. Для выполнения планируемых реставрационно - восстановительных работ нужны дополнительные средства.

С 1988 г. вновь разрешено материальное участие всех предприятий и организаций, колхозов и совхозов (кроме бюджетных) в ремонте и реставрации памятников, внесение коллективных и добровольных взносов на счет краевого совета ВООПИиК № 700517. Особенно это касается тех предприятий, которые размещаются в зданиях-памятниках. Думается, такое коллективное участие в ремонте и реставрации памятников позволит краевому совету ежегодно выделять на эти цели значительно большие суммы.

Кроме этого, дано право крайисполкомам и облисполкомам образовывать за счет добровольных взносов, даров и отчислений общественных организаций, творческих союзов, трудовых коллективов, предприятий, учреждений и отдельных граждан общественные фонды для проектирования, сооружения и содержания мемориальных комплексов, памятников, надгробий, мест захоронения защитников Родины, воинов - интернационалистов. С этой целью крайисполком может открывать в установленном порядке в учреждениях банков специальные счета в рублях и иностранной валюте для зачисления на них средств, поступающих от советских и иностранных граждан и организаций.

Активное участие общественности, предприятий и организаций в благородном деле сохранения и использования истории края, его памятников — важнейшая задача дня.

В. ШЕЛУДЧЕНКО,
зам. председателя президиума краевого совета ВООПИиК.

БУДЬ ОСТОРОЖЕН, ПЕШЕХОД!

В Центральном районе Барнаула за прошедшие 5 месяцев 1988 года произошло 49 дорожно - транспортных происшествий, связанных с причинением телесных повреждений или гибелью участников дорожного движения. 36 происшествий — это наезд на пешеходов, при этом 8 человек погибли, а 30 получили травмы различной тяжести.

Проводимые Госавтоинспекцией мероприятия, направленные на снижение этого вида происшествий, дают пока незначительный эффект. Так, по сравнению с предыдущими годами снизилось количество наездов на пешеходов по вине водителей, но вместе с тем значительно увеличилось количество происшествий по вине пешеходов (6 человек погибли и 25 травмированы). Под колеса часто попадают люди, находящиеся на проезжей части в нетрезвом состоянии (2 погибли и 4 травмированы). Большинство происшествий происходит при переходе проезжей части в неустановленных местах. Не хотелось бы возвращаться к прописным истинам, но сама обстановка заставляет это делать. Ведь не составляет большого труда дойти до пешеходного перехода или дождаться разрешающего зеленого сигнала светофора, чтобы перейти улицу.

Но многие не хотят соблюдать установленные правила, что приводит к трагедии. Так, например, 31 мая в 5 часов утра гражданин Ш. неожиданно вышел на проезжую часть Змеиногорского тракта в районе остановки «Кордон» и был сбит автомобилем ГАЗ-53 под управлением водителя С. Карпенко. Гражданин Ш. от полученных телесных повреждений скончался на месте происшествия.

В тот же день 31 мая в 1 час ночи водитель А. Индюков, находясь в нетрезвом состоянии, пользуясь бесконтрольностью руководства СЭС Центрального района, на государственном автомобиле М-2140 в районе остановки «Солнечная» на Змеиногорском тракте наехал на двух пешеходов. От полученных повреждений гражданин П. скончался, а гражданин Ф. в тяжелом состоянии госпитализирован.

Всех этих происшествий могло и не быть, если бы правила для нарушителей не просто существовали, а были бы основой поведения на дороге.

А. ВЕДЕНЬЕВ,
старший госавтоинспектор Центрального РОВД.

Следующий номер «Алтайской правды» выйдет в четверг, 16 июня с. г.

Редактор
А. К. МИШИН.

ТЕАТРЫ

КРАСНОЯРСКИЙ ГОСУДАРСТВЕННЫЙ ТЕАТР ОПЕРЫ И БАЛЕТА (в помещении театра драмы). «БРЕМЕНСКИЕ МУЗЫКАНТЫ» — в 10. «СОБОР ПАРИЖСКОЙ БОГОМАТЕРИ» — в 19. **15 июня** — «РИГОЛЕТТО» — в 19.

АМУРСКИЙ ОБЛАСТНОЙ ТЕАТР ДРАМЫ (в помещении театра оперетты). «ВОЛШЕБНЫЙ ЦВЕТОК» — в 10. «РОКОВАЯ ОШИБКА» — в 19-30. **15 июня** — «ВОЛШЕБНЫЙ ЦВЕТОК» — в 10. «ЗВЕЗДЫ НА УТРЕННЕМ НЕБЕ» — в 19-30.

КИНО

«МИР». К СОКРОВИЩАМ АВИАКАТАСТРОФЫ» — в 9-30, 11-10, 15, 17, 21. «ОПАСНОЕ СХОДСТВО» — в 13-10, 19.

«РОССИЯ». «РАЗОРВАННЫЙ КРУГ» — в 9, 11, 12, 13, 14, 15, 16, 17, 18 (удл.), 19 (удл.), 20-10 (удл.), 21-10 (удл.).

«РОДИНА». «НОЧНОЙ ЭКИПАЖ» — в 10, 12, 14, 16. День повторного фильма: «ДЕВУШКА С ХАРАКТЕРОМ» — в 9, 13-30. Кинопрограмма к XIX партконференции «Коммунисты на экране», «ТРАНССИБИРСКИЙ ЭКСПРЕСС» — в 11, 15, 18. «КУРЬЕР» — в 17-20, 20, 22. Перед сеансами в 17-20, 20 — киновечер «Счастье, когда тебя понимают». «СЕМЬ САМУРАЕВ» (в двух сериях) — в 19-40.

«ЮНОСТЬ». «РАЗОРВАННЫЙ КРУГ» — в 10, 11-40, 13, 15, 17, 19, 21 (удл.).

«ПЕРВОМАЙСКИЙ». «ОСТОРОЖНО, ВАСИЛЕК» — в 9-40. «РАЗ НА РАЗ НЕ ПРИХОДИТСЯ» — в 10, 12, 14, 16, 18, 20-10 (удл.). «НОВЫЕ АМАЗОНКИ» — в 11, 13, 15, 17, 19, 21.

«ПИОНЕР». «ЛОЛА» — в 13, 16. «КЭТИ» — в 10, 11-30, 14-30. «АКСЕЛЕРАТКА» — в 18, 19-40 (удл.).

«АЛТАЙ». «ДЕРЖИСЬ, КАРЛ!» — в 14. «АЛЛО, ТАКСИ!» — в 16, 18 (удл.), 20-10.

«ЗАРЯ». «ТРЕТИЙ ДРАКОН» — в 12. «КОМАНДА 33» — в 14, 16, 18, 20 (удл.).

«ИСКРА». «СКАЗКА О ПОТЕРЯННОМ ВРЕМЕНИ» — в 10, 14. «БЕГЛЕЦЫ» — в 12, 16, 18, 20 (удл.).

«ЛУЧ». «КОРОЛЬ И ПТИЦА» — в 10. «СЕРЕБРЯНАЯ МАСКА» — в 12, 14, 16, 18, 20 (удл.), 22.

«ЛЕЙ». «ДЕСЯТЬ НЕГРИТЯТ» — в 17, 20.

ДОМ КУЛЬТУРЫ МЕЛАНЖЕВОГО КОМБИНАТА. «КОМАНДА 33» — в 15, 17, 19, 21.

ДВОРЕЦ КУЛЬТУРЫ МОТОРОСТРОИТЕЛЕЙ. «БАЛ СКАЗОК» — в 15-30.

ДОМ КУЛЬТУРЫ ЗАВОДА «ТРАНСМАШ». «ПОГЛАДЬ КОШКУ ЗА УШАМИ» — в 11. «КОРОТКОЕ ЗАМЫКАНИЕ» — в 17, 19 (удл.), 21. **16 июня** состоится второе заседание **клуба «Гуливер»** (для юношей и девушек ростом не ниже 175 см) с участием дискотеки «Астероид». Начало — в 20 часов.

ПЕРВОМАЙСКОЕ СРЕДНЕЕ ПРОФЕССИОНАЛЬНО-ТЕХНИЧЕСКОЕ УЧИЛИЩЕ № 60
ведет набор учащихся на 1988—89 учебный год
по специальностям:
НА БАЗЕ 8 КЛАССОВ (срок обучения 3 года) — **тракторист-машинист широкого профиля** с умением выполнять работы слесаря - ремонтника 2 разряда, с дополнительной профессией шофера - профессионала категории «С» и правом работы на тракторах К-700, Т-150, **лаборант химико - бактериологического анализа, машинист холодильных установок, оператор по ветеринарной обработке животных и дезинфекции помещений** (ветеринарный фельдшер), **электромонтер по обслуживанию и ремонту электроустановок**, применяемых в сельхозпроизводстве, с дополнительной профессией шофера - профессионала категории «С», **мастер сельского строительства, продавец с правом вождения автомобиля категории «С»;**
НА БАЗЕ 10 КЛАССОВ (срок обучения 1 год) — **лаборант химико - бактериологического анализа, машинист холодильных установок, оператор по ветеринарной обработке животных и дезинфекции помещений** (ветеринарный фельдшер), **электромонтер по обслуживанию и ремонту электроустановок**, применяемых в сельхозпроизводстве, с дополнительной профессией шофера - профессионала категории «С», **мастер сельского строительства.**
Принимаются лица в возрасте до 30 лет, без вступительных экзаменов. Преимущественным правом при зачислении пользуются сироты, воспитанники детских домов, дети инвалидов 1 и 2 групп, молодежь, направленная на учебу хозяйствами, уволенные в запас из Советской Армии, дети работников базовых предприятий.
Учащиеся получают бесплатное обмундирование и 3-разовое горячее питание (проживающие в общежитии питаются 4 раза). Стипендия одиноким — 10 руб., семейным — 20 руб.
Поступившие на учебу на базе 10 классов по профессиям тракторист - машинист, машинист холодильных установок, электромонтер по обслуживанию и ремонту электроустановок, учатся по сокращенной программе и получают стипендию 104 руб. взамен питания и обмундирования.
Время учебы в училище включается в общий трудовой стаж. Выпускники по желанию рекомендуются для учебы в техникумах и вузах. При прочих равных условиях они имеют преимущество перед выпускниками школ.
Для поступления необходимо представить заявление на имя директора училища с указанием профессии, документ об образовании, медицинскую справку (форма 086у), справку с места жительства (для лиц, не имеющих паспорта), 4 фотокарточки размером 3х4 см, свидетельство о рождении или паспорт, приписное свидетельство или военный билет предъявляются лично.
От г. Барнаула и г. Новоалтайска можно до училища доехать на автобусе.
Адрес училища: **658051, с. Первомайское Первомайского района Алтайского края.** Телефоны: 77-3-48, 77-1-48 и 77-2-48.

ПОГОДА

Сегодня днем **по краю**, по данным синоптиков, ожидается переменная облачность, без осадков, ветер юго-западный, 9—14 метров в секунду. Температура 24—29 градусов тепла.

По Барнаулу — переменная облачность, без осадков, ветер юго-западный, 9—14 метров в секунду. Температура 26—28 градусов тепла.

В последующие двое суток по северным и восточным районам слабый дождь, гроза температура существенно не изменится.

Уровень воды реки Оби у города Барнаула 13 июня был 493 сантиметра над 0 графика водпоста. Температура воды 15,2 градуса.

К сведению покупателей В МАГАЗИН № 9 «ВЕСЕЛЫЕ РЕБЯТА»

ФИРМЫ «ДЕТСКИЙ МИР»

поступили в продажу:

ЗАКРЫТЫЕ КОЛЯСКИ с окошечками по 65 руб., **ПРОГУЛОЧНЫЕ КОЛЯСКИ** с солнцезащитным тентом по 46 руб. **КОМБИНИРОВАННЫЕ КРЕСЛА** для малышей по 46 руб.

В широком ассортименте в магазине представлены **КАНЦЕЛЯРСКИЕ ТОВАРЫ, ИГРУШКИ** — кукольная мебель, посуда, настольные игры.

Есть **ПЛАТЬЯ** из хлопка различных расцветок с 24 по 40 размер, **ШКОЛЬНАЯ ФОРМА** для мальчиков и девочек с 32 по 48 размер.

Здесь можно купить **КОМПЛЕКТЫ БЕЛЬЯ** для новорожденных, ясельное белье.

ПРИГЛАШАЕМ ЗА ПОКУПКАМИ!

Магазин находится в районе ВРЗ на ул. Воровского, 113. Часы работы — с 10 до 19.

КОМБИНАТ ТОРГОВОЙ РЕКЛАМЫ.

УНИВЕРМАГ № 53,

РАСПОЛОЖЕННЫЙ на пос. НОВОСИЛИКАТНОМ,

предлагает покупателям

маслобойки по 17 руб., **хрустальные потолочные люстры** по 60 руб., **2-рожковые бра** с отделкой под старину по 25 руб., **люстры «Жар-птица» 3-рожковые** по 60 руб.

АДРЕС МАГАЗИНА: пос. Новосиликатный, ул. Новосибирская, 36.

Проезд на автобусах № 107, 20-я до ост. «Универмаг».

КОМБИНАТ ТОРГОВОЙ РЕКЛАМЫ.

ГРУЗЫ ДЛЯ ДОСТАВКИ САМОЛЕТАМИ

ВО ВСЕ РЕГИОНЫ СТРАНЫ
принимаются в аэропортах
БАРНАУЛ, БИЙСК, РУБЦОВСК, СЛАВГОРОД.

До Бийска, Ташкента, Новосибирска, Ленинграда, Уфы, Алма-Аты грузы принимаются ПО ЛЬГОТНОМУ ТАРИФУ, пониженному на 30 процентов.

БАРНАУЛЬСКОЕ АВИАПРЕДПРИЯТИЕ.

АЛТАЙСКИЙ ГОСУДАРСТВЕННЫЙ МЕДИЦИНСКИЙ ИНСТИТУТ
имени Ленинского комсомола
объявляет прием студентов на 1 курс
по специальностям:
ЛЕЧЕБНЫЙ ФАКУЛЬТЕТ — лечебное дело, ПЕДИАТРИЧЕСКИЙ — педиатрия, ФАРМАЦЕВТИЧЕСКИЙ — фармация.

Обучение на первых двух факультетах — шестилетнее, на фармацевтическом — пятилетнее.

С 25 июня по 15 июля поступающие предъявляют в приемную комиссию заявление (заполняется в приемной комиссии при подаче документов), документ о среднем образовании (в подлиннике), характеристику для поступления в вуз с последнего места работы или учебы, заверенную администрацией, секретарем комсомольской (партийной для членов КПСС и кандидатов) и профсоюзной организаций (в характеристике выпускника школы необходимы подписи директора классного руководителя и секретаря комсомольской организации школы), медицинскую справку (форма № 086у) с заключениями хирурга, терапевта, невропатолога, окулиста (с обязательным анализом цветоощущения) и лор-врача (справка должна содержать данные рентгено- или флюорографии с указанием номера и даты), шесть фотографий размером 3х4 см, выписку из трудовой книжки (книжки колхозника), заверенную администрацией.

Лица, направленные на учебу промышленным предприятием, совхозом или колхозом, аптечным управлением, предъявляют направление на типовом бланке.

Уволенные из рядов Советской Армии должны представить направление - рекомендацию от командования воинской части.

Вступительные экзамены — с 16 по 30 июля

Все абитуриенты сдают экзамены по русскому языку и литературе (сочинение) и биологии (письменно). Третьим экзаменом для абитуриентов лечебного факультета определена физика (письменно), педиатрического и фармацевтического — химия (письменно).

Для лиц, награжденных по окончании школы золотой или серебряной медалью или окончивших медицинское или фармацевтическое училище с отличием, профилирующим предметом на лечебном и педиатрическом факультетах определена биология (письменно), на фармацевтическом — химия (письменно).

Конкурсный отбор поступающих проводится на основе общего количества баллов, набранных на вступительных экзаменах.

ЗАЧИСЛЕНИЕ ГЛАСНОЕ — на общем собрании абитуриентов.

Профориентационное собеседование с абитуриентами проводится в период подачи документов с целью оказания помощи в выборе специальности.

Документы направлять **ПО АДРЕСУ: 656099, г. Барнаул, пр. Ленина, 40, в приемную комиссию АГМИ.**

ОТПУСКНИКАМ ЮНЯ

Барнаульское бюро путешествий и экскурсий предлагает путевки в города:

Кутаиси — Зеленый Мыс — с 19, на 20 дней, 398 руб. (с посещением Гелатского монастыря г. Батуми, курорта Цхалтубо и др.).

Кутаиси — Гагра — с 26, на 20 дней, 413 руб. (в программе — морская прогулка, экскурсии на озеро Рица и в г. Сухуми).

Ростов-на-Дону (турбаза «Чайка») — с 28, на 15 дней, 330 руб.

ОБРАЩАТЬСЯ: 656043, г. Барнаул, ул. Пушкина, 78. Тел. 23-22-93 или 23-28-72.

БАРНАУЛЬСКОЕ ОПЫТНО-КОНСТРУКТОРСКОЕ БЮРО АВТОМАТИКИ
приглашает на постоянную и временную работу:
токарей, слесарей - инструментальщиков, слесарей механосборочных работ, **фрезеровщиков.**

Режим работы — односменный. Очередные отпуска предоставляются в летнее время. Дети работников обеспечиваются местами в детских дошкольных учреждениях и путевками в пионерлагерь.

Бюро ведет строительство жилья долевым способом; имеет возможность выплаты ссуд членам жилищно - строительных кооперативов.

ОБРАЩАТЬСЯ: пр. Ленина, 195, в отдел кадров.

БАРНАУЛЬСКИЙ ФИЛИАЛ ВСЕСОЮЗНОГО ЗАОЧНОГО ИНСТИТУТА ТЕКСТИЛЬНОЙ И ЛЕГКОЙ ПРОМЫШЛЕННОСТИ
объявляет прием слушателей НА МЕСЯЧНЫЕ ПОДГОТОВИТЕЛЬНЫЕ КУРСЫ.

Плата за обучение — 25 руб. Для поступления необходимы заявление, справка с места работы, квитанция об оплате.

ОБРАЩАТЬСЯ: 656099, г. Барнаул, пр. Ленина, 54, тел. 22-23-62.

БЮРО ПО ТРУДОУСТРОЙСТВУ
приглашает на работу
НА ПИЩЕВОЕ ПРЕДПРИЯТИЕ ИНДУСТРИАЛЬНОГО РАЙОНА:
обвальщиков мяса, **учеников обвальщиков** мяса (стипендия 150 руб., срок обучения 2 — 3 месяца), **машиниста** аммиачных холодильно - компрессорных установок 5—6 разряда, **машинистов** насосной станции, **уборщика** производственных помещений;
НА ВРЕМЕННУЮ РАБОТУ — монтажников, каменщиков, штукатуров

Проезд на работу—служебным транспортом.

По вопросам трудоустройства обращаться **ПО АДРЕСУ: г. Барнаул, пр. Строителей, 41 и ул. Островского, 50—2.**

ИНДУСТРИАЛЬНЫЙ РАЙКОМ ДОСААФ
объявляет набор на курсы ВОДИТЕЛЕЙ ТРАНСПОРТНЫХ СРЕДСТВ: категории «А» (мотоциклисты), **«С»** (профессионалы), **ПЕРЕПОДГОТОВКИ с категории «С» на «Е»**

Принимаются заявки от предприятий организаций и учреждений по договорам на принципах хозрасчета.

Обращаться: **ул. 50 лет СССР, 10.** Проезд на автобусах № 3, 7, 10, 18, 19 и троллейбусе № 2 до ост. «Ул. 50 лет СССР». Тел. 41-28-73.

23 июня

в 16 часов 15 минут ВО ДВОРЦЕ КУЛЬТУРЫ МОТОРОСТРОИТЕЛЕЙ (ул. Г. Титова, 50-а) будет проводиться

ЯРМАРКА-АУКЦИОН ТЕХНИЧЕСКИХ ИДЕЙ

по двум направлениям:
использование отходов производства п/о Алтайский моторный завод (металлическая, алюминиевая, стальная, латунная стружка, отходы краски — эмаль ПФ-133, ПФ-150, ГФ-20, горная земля, отработанный песок, ваграночный шлак, остатки стержней, ленточная высечка металлопроката разной конструкции, отходы пенополиуретана (поролона), остатки стальных прутков диаметром 15 мм и др.);

Новые товары народного потребления или улучшение конструкции и внешнего вида выпускаемых объединением товаров: крышки и ведра полиэтиленовые, шахматы, игра «Лото», игрушки — самолет, жук, револьвер, бубен, хлебница, стул складной, карниз «Струна», вешалка, спицы, палатка рыбака, замок, книжная полка, сковорода, жаровни, отвертки, перовые сверла; запасные части к автомобилям — фильтр масляный, рычаг клапана и др.

Предложения подаются инженеру по рационализации цеха, отдела, в БРИЗ объединения с пометкой на «Аукцион технических идей» или непосредственно на ярмарке - аукционе.

Подаваемые предложения должны быть ясно изложены с приложением схем, эскизов или чертежей. На ярмарку - аукцион желательно представить натурные образцы или макеты.

За лучшие предложения в зависимости от их ценности и оригинальности установлены премии.

На аукционе возможно заключение договоров п/о АМЗ с кооперативами, частными лицами, занимающимися индивидуальной трудовой деятельностью, предприятиями, организациями на выполнение различных работ.

Справки по телефонам (городским): 77-00-34, 76-85-79, 76-84-07, 76-85-72 и 76-82-03; заводским: 52-46, 45-79, 45-72, 44-07, 42-03 и 51-45.

НА ТУРБАЗЫ ГОРНОГО АЛТАЯ

приглашает туристов Барнаульское бюро путешествий и экскурсий
НА 9 ДНЕЙ — с 6 июля, стоимость путевки 90 руб.;
НА 5 ДНЕЙ — с 7, 26 и 30 июля, с 23, 25 и 27 августа — по 55 руб.;
НА 13 ДНЕЙ — с 22, 24, 26, 28 и 30 августа, 1 и 3 сентября — по 146 руб.;
НА 3 ДНЯ — с 20 июня, 22 и 23 августа — по 73 руб.;
НА 4 ДНЯ — с 27 июля, 20, 30 и 31 августа с 5 сентября — по 83 руб.

ОБРАЩАТЬСЯ: 656043, г. Барнаул, ул. Пушкина, 78. Тел. 23-22-93 или 23-28-72

ТРЕБУЕТСЯ корректор.
Обращаться 656018 г. Барнаул к начальнику Барнаульского высшего военного училища летчиков

Наш адрес:
Индекс — 656099.
Барнаул,
ул. Короленко, 105.

Телефоны:
Приемная — 23-33-69. Секретариат — 23-35-13, 23-29-54. Отделы: партийной и советской работы — 23-33-82 (зав.), 23-34-67; 23-35-73; коммунистического воспитания — 23-26-71 (зав.), 23-37-17; 23-15-10; 23-37-68; экономический — 23-32-63 (зав.), 23-46-12, 23-35-09; сельского хозяйства — 23-46-73 (зав.), 23-14-64; 23-47-98; писем и массовой работы — 23-54-12 (зав.), 23-48-71, 23-28-14; городской выпуск — 23-28-07. Отдел объявлений — 23-37-88 (зав.), 23-33-62. Общественная приемная — 23-37-62.
Телефоны собственных корреспондентов: в Горно-Алтайске — 13-18, в Бийске — 4-37-25; в Рубцовске — —3-59-71, 3-14-91, в Камне-на-Оби — 2-17-58, в Славгороде — 2-16 73, в Смоленском — 22-1-56, в Мамонтове — 22-0-54, в Поспелихе — 2-22 92.

Заказ 1881.
АГ 00826.
Индекс 50 300