ПРОЛЕТАРИИ ВСЕХ СТРАН, СОЕДИНЯЙТЕСЬ!

АЛТАЙСКАЯ ПРАВДА

Орган Алтайского краевого комитета КПСС и краевого Совета народных депутатов

№ 123 (20165) • ВТОРНИК, 31 МАЯ 1988 ГОДА • Газета выходит с 12 августа 1917 года • Цена 3 коп.

Тезисы ЦК КПСС к XIX Всесоюзной партийной конференции — платформа для дискуссий

Перемены в нашей жизни ощущаются все явственнее. Еще несколько лет назад в газете не составляло никакого труда оперативно отразить реакцию людей на очередную общепартийную или государственную акцию — документ не успевал появиться, как повсеместно организовывалось «единодушное одобрение».

Сейчас с этим не спешат. Люди глубоко вчитываются в смысл Тезисов, сопоставляют высказанные в них положения с собственным опытом и затем выходят на трибуну собрания со своими размышлениями, предложениями, анализом.

...Бригада И. Гамаюнова с Барнаульского станкостроительного завода является инициатором городского социалистического соревнования по достойной встрече XIX Всесоюзной партийной конференции. Коллектив небольшой: в бригаде четверо коммунистов, несколько комсомольцев. Народ дружный, неравнодушный. И обсуждение Тезисов ЦК КПСС к предстоящей партийной конференции прошло заинтересованно, остро. Тон разговору задала член бригады М. Лощина, подняв вопрос о повышении ответственности коммуниста. Звание коммуниста подчас служит «смягчающим вину обстоятельством». Так быть не должно! Если член КПСС совершил проступок перед обществом — он должен отвечать за это по всей строгости, независимо от должности и заслуг, считает М. Лощина.

С общего одобрения было внесено предложение: чтобы в партию не попадали люди случайные, нужен более строгий отбор, а для этого — кроме двух рекомендаций от коммунистов вступающий должен представить еще одну — от трудового коллектива, которая утверждается на общем собрании. Кому, как не товарищам, лучше знать того, кто трудится рядом!

— Правильно указывается в Тезисах ЦК на необходимость оздоровить экономическую обстановку, навести элементарный порядок, поднять дисциплину в народном хозяйстве, — сказал бригадир И. Гамаюнов. — Надо только, чтобы самостоятельность, самоуправление, хозрасчет не оставались словами, а наполнялись конкретным содержанием...

Рабочий В. Елисеев остановился на вопросе представительства Алтая на XIX партконференции. В списке делегатов есть люди, которые в крае не живут и не жили.

До начала конференции им надо глубже вникнуть в местные проблемы, чтобы быть полноправными представителями Алтайской парторганизации на партийном форуме, имеющем судьбоносное значение для нашей страны. Мы ожидаем от этих людей, что они в состоянии со знанием дела помочь в решении проблем края.

Присутствующие одобрили положение Тезисов об изменении порядка формирования выборных органов. Затруднение поначалу вызвал временной регламент полномочий, но, обсудив, и здесь пришли к согласию: два выборных срока — вариант оптимальный.

Обсуждение Тезисов ЦК КПСС прошло в трудовых коллективах Тальменского, Первомайского и ряда других районов.

С ОФИЦИАЛЬНЫМ ВИЗИТОМ

С традиционным московским гостеприимством встретила советская столица Президента Соединенных Штатов Америки Рональда Рейгана. 29 мая начался его официальный визит в Советский Союз.

14.00. На летном поле Внуковского аэродрома в четком строю застыли воины почетного караула. На высоких флагштоках — звездно-полосатый государственный флаг США и красный — СССР.

На здании аэропорта — приветственные транспаранты на русском и английском языках.

...В безоблачном небе над аэродромом появляется самолет с Президентом США на борту. Он совершает посадку и в сопровождении машины Аэрофлота плавно катит по взлетно-посадочной бетонной полосе. Реактивный «Боинг» с президентской эмблемой выруливает к месту торжественной встречи.

Поданы трапы. Открывается массивная дверь самолета.

Собравшиеся в аэропорту тепло приветствуют Президента США.

У трапа авиалайнера — первые рукопожатия. С Р. Рейганом и его супругой здороваются член Политбюро ЦК КПСС, Председатель Президиума Верховного Совета СССР А. А. Громыко с супругой, член Политбюро ЦК КПСС, министр иностранных дел СССР Э. А. Шеварднадзе, секретарь ЦК КПСС А. Ф. Добрынин, другие официальные лица.

Над летным полем торжественно звучат мелодии государственных гимнов США и СССР.

Церемония встречи в аэропорту заканчивается.

Через несколько минут кортеж в сопровождении почетного эскорта мотоциклистов выезжает на Киевское шоссе и направляется в город. По трассе следования на улицах и площадях — государственные флаги США и СССР.

* * *

Вместе с Президентом в Москву прибыли государственный секретарь США Дж. Шульц, другие американские официальные лица.

* * *

В Большом Кремлевском дворце состоялась официальная встреча Р. Рейгана. Церемония проходила в главном зале дворца — Георгиевском.

М. С. Горбачев с супругой встретили Р. Рейгана с супругой в центре зала. Десятки советских и иностранных фотокорреспондентов и кинооператоров зафиксировали на пленке их рукопожатия. Все происходящее в историческом зале передавалось телевидением на голубые экраны многих стран мира.

М. С. Горбачев и Р. Рейган обменялись краткими приветствиями.

Затем М. С. Горбачев и Р. Рейган перешли в Екатерининский зал, где состоялась беседа один на один.

(ТАСС).

Актуальное интервью

ИЗ ПЛЕНА ИНЕРЦИИ

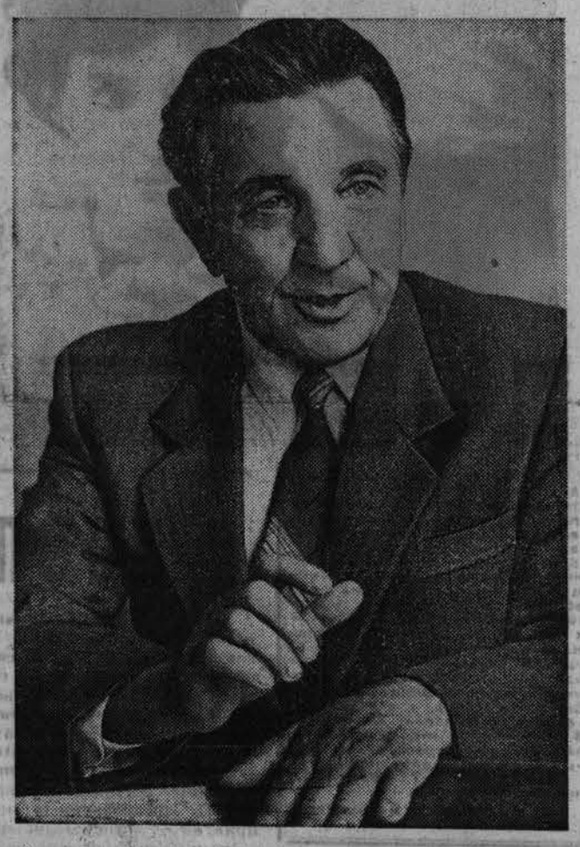

Узнав о присвоении первому секретарю Смоленского райкома КПСС И. Е. Занину звания Героя Социалистического Труда, позвонила ему, но на месте не застала: Иван Егорович в составе алтайской делегации улетел в Москву на совещание по арендному подряду в Центральном Комитете КПСС.

Позднее беседа состоялась. И, естественно, первым стал вопрос о встрече в ЦК КПСС, впечатлениях, которые эта встреча оставила.

— Вы, конечно, читали — газеты публиковали подробный отчет под заголовком «Арендный подряд — кратчайший путь к продовольственному достатку». В заголовке хорошо отражена суть. Шел насыщенный и обстоятельный разговор о том, как использовать все формы — коллективный, арендный, семейный, индивидуальный подряд, резко увеличить производство сельскохозяйственной продукции, развить инициативу людей. Встреча показала, насколько велики у нас резервы и возможности. Приводились убедительные примеры. Например, главный экономист совхоза имени Маншук Маметовой Целиноградской области В. Швец рассказал, что за три года после перехода на арендный подряд производство у них выросло втрое. В три раза! Много говорилось о том, что, не ломая совхозного производства, не нарушая больших бригад и ферм, других производственных участков, нужно дополнительно развивать индивидуальное производство. Мы этот принцип взяли у себя в районе на вооружение.

Мысли высказывались интересные, острые, неожиданные. Хотелось все записать, чтобы потом, не торопясь, лучше обдумать. С блокнотом не расставался...

— С тем самым, который потом попал в телепрограмму «Сельский час»?

— Да, забавная вышла история. Работники телевидения оказались рядом и дали крупным планом страничку из моего блокнота, не называя, естественно, хозяина. А наши райкомовцы смотрели передачу и узнали почерк. Такое вот совпадение.

— Открыть широкую дорогу подряду, осваивать новые подходы к решению продовольственной проблемы — так были сформулированы задачи. Какова роль коммунистов, партийных комитетов района в их осуществлении?

— Внедрение новых форм связано с перестройкой психологии, изменением отношения к труду, коренной ломкой взглядов на старое, привычное. А работа с людьми — самое партийное дело. У нас в районе уже давно появились подрядные коллективы, и опыт показывает: те звенья, где действуют партийные группы, добиваются лучших результатов: здесь выше урожайность, больше привесы. Причина? Влияние коммунистов, их пример.

Потому мы стремимся, чтобы партгруппы были практически в каждом звене. В полеводстве этого добились, в животноводстве пока дела обстоят хуже.

Своя система сложилась в работе с безнарядными звеньями. Зимой учимся, осмысливаем уроки прошедшего года, намечаем стратегию и тактику, спорим. Перед посевной проводим открытые партийные собрания — коммунисты получают конкретные поручения. А осенью обязательно подводим итоги по каждому полю — чего ожидали и что получили. Сначала все это исходило от райкома, теперь — вошло в привычку... И результаты налицо. Район устойчиво выполняет плановые задания, наращивает производство валовой продукции. Только за последние четыре месяца по сравнению с тем же периодом прошлого года себестоимость снизилась на 16 процентов.

Сегодня уже ясно, что главные резервы дальнейшего успеха — не в том, чтобы работать от зари до зари, а в умелой, продуманной, с максимальной отдачей организации дела. И если прежде это была в первую очередь забота руководителя, то теперь все активнее стали проявлять себя специалисты и рабочие. Что выгодно, что невыгодно, — считают все. В ОПХ «Алтайское», например, прежде в уборку делали заявку на 50—60 автомобилей, а сейчас говорят: «Нам столько не надо, обойдемся своими силами...»

У нас в районе все хозяйственные подразделения хозрасчетные, есть и арендный, и семейный, и индивидуальный подряд; считаем, все формы должны работать, если они оправдывают себя.

Наметили не рубеж даже, а горизонт, к которому стремимся, — урожайность в 30 центнеров с гектара. Ученые нам таких прогнозов не дают, и когда мы впервые об этом заговорили, многие удивились: утопия. А сегодня в районе есть клуб (по примеру доярок-четырехтысячниц), куда входят звенья, добившиеся такой урожайности. По итогам прошлой уборки их было девять (общая площадь поля — 10 тысяч гектаров). А есть коллективы, которые чуть отстали, взяв по 29,5 центнера с гектара. «Обидно, — говорят, — хоть копны перемолачивай!» Вот и еще один, психологический, резерв. У соседа хорошо, у меня будет еще лучше. Это в природе хозяина, такая конкуренция всем на пользу.

— Партийные комитеты часто упрекают в том, что они вмешиваются в хозяйственную деятельность, принимают на себя несвойственные им функции...

— Могу сказать, что уже много лет наш райком не делит фонды, запчасти, стройматериалы. К нам и не идут по этим вопросам. Но убежден, не вмешиваясь в технологический процесс, не выдавая команд, кому, когда и что надлежит делать, райком обязан нести ответственность за осуществление линии партии на увеличение производства сельскохозяйственной продукции, объединение усилий всех.

Кстати, и сами хозяйственники, специалисты свои обязанности сегодня просто так нам не отдадут...

— Новые формы организации труда — это и иные взаимоотношения людей. В подрядном коллективе повышаются роль и ответственность каждого. Звенья складываются по принципу добровольности, и, естественно, нерадивым вправе указать на дверь. Но не получится ли, что «отбраковать» могут и молодого, менее опытного или просто физически слабого человека?..

— Не только лентяя и пьяницу — передовика не берут, если он хапуга. В этом году в Солоновке в звено не взяли хорошего парня за то, что претендовал на роль «узкого специалиста», а подрядному коллективу нужен на все руки мастер: сегодня он удобрения загружает и подвозит, завтра на сеялке стоит...

Хотя без конфликтов не обходится — в одном хозяйстве, например, мать-героиню из звена исключили, пришлось вмешиваться, разъяснять. И другие ошибки случаются: что-то люди понимают одномерно или слишком прямолинейно. Процессы идут сложные, и у райкома партии появились новые функции — анализировать эти процессы, разъяснять их, помогать управлять ими... Словом, самим учиться демократии и людям помогать усвоить ее уроки.

Выборы руководителя — далеко еще не вся демократия. Главное, чтобы каждому труженику больше предоставлялось возможности самому рассуждать и решать по-хозяйски, чтобы он вырвался из плена инерции, стал действительно государственным человеком. Как наш делегат на XIX Всесоюзную партконференцию Василий Константинович Андросов. Тридцать лет работает в совхозе «Советская Россия», два десятка лет из них бригадирствует, самые лучшие поля в районе у него. И сам он человек деловой, если что-то не так — не смолчит. Иногда едешь от него — уши горят, а подумаешь хорошенько — ведь прав! Неприятно, конечно, когда тебя критикуют, но надо научиться критику переживать и делать правильные выводы. Хотя иногда очень это трудно...

— Иван Егорович, вы познакомились уже с Тезисами ЦК КПСС к XIX Всесоюзной партконференции?..

— Очень внимательно прочел их и нашел много созвучного собственным мыслям, опыту районной партийной организации. Целиком поддерживаю, в частности, предложение о проведении общественно - политической аттестации коммунистов, считаю, что она послужит повышению активности членов партии, их личного вклада в общественную жизнь коллективов, в дело перестройки.

У себя в районе мы серьезно думали о том, как перестроить деятельность первичных партийных организаций, поднять их боевитость, роль и активность члена партии, как всемерно поддерживать атмосферу открытости, партийного товарищества и дисциплины, коллективизма и личной ответственности... Обсуждение Тезисов идет сегодня во всех партийных организациях и трудовых коллективах, высказываются интересные суждения.

— От имени наших читателей еще раз поздравляем вас с высокой наградой — присвоением звания Героя Социалистического Труда, желаем новых больших успехов.

— Спасибо.

Интервью взяла
Г. СОКОЛОВА.

Фото Е. Налимова.

НОВОСТИ АЛТАЯ

ЧУДО-СРЕДСТВО ИРЕАН

Выпуск нового вида товаров народного потребления освоили труженики завода химических реактивов.

Назвали его по имени института, помогавшего в разработке этого препарата, иреаном. Первая партия скоро поступит в торговую сеть.

Сто граммов иреана — и старый аккумулятор «Жигулей» или «Москвича» снова помолодеет. После обработки аккумулятора препаратом не только восстанавливаются все его свойства, увеличивается в три раза срок службы.

В. ПОЛУНИН.

Михайловский район.

«В ДОБРЫЙ ПУТЬ!» — ГОВОРИТ КОСМОНАВТ

Квартал АБ — один из красивейших в Бийске. Здесь живут и работают пытливые, умеющие смотреть в будущее люди. Восемь лет назад они решили построить для ребят микрорайона и всего города Дом технического творчества школьников.

Разработали оригинальный проект и стали воплощать его в жизнь собственными силами. А опыт такого воплощения был. Ведь лучшая в городе лодочная станция, спорткомплекс клуба «Заря» тоже возводились хозспособом. И вот стройка окончена.

Здесь есть астрономическая обсерватория, планетарий, класс компьютерного обучения, клуб юных радиолюбителей «Пеленг», различные кружки, умелые наставники.

— В добрый путь! — повторил свои слова на митинге открытия ДТТ космонавт В. Севастьянов, восемь лет назад написавший на проекте Дома технического творчества это пожелание. — В добрый путь к научным открытиям и трудовым свершениям во славу нашей великой страны.

г. Бийск.

СЛАДКИЙ ЦЕХ

Необычного вида печенье появилось на прилавке продовольственного магазина в Плешкове.

Это первая продукция местного кондитерского цеха, открытого в селе Зональным райпо. А с окончательной установкой и отладкой там необходимого оборудования плешковцы и жители окрестных сел смогут беспрепятственно приобретать торты, сдобу, пироги. Желающие смогут также купить все это прямо в торговой точке, которая начнет работать при цехе. Будут приниматься заказы.

Корр. «Алтайской правды».

Зональный район.

Говорят участники встречи в ЦК КПСС

ЛУЧШАЯ ФОРМА — АРЕНДНАЯ

На днях в «Алтайской правде» выступил председатель колхоза «Алей» Третьяковского района И. Полетаев — участник встречи в ЦК КПСС с работниками агропромышленного комплекса, партийных и советских органов, посвященной перестройке в аграрном секторе. Во встрече участвовал также директор совхоза «Обь» Калманского района О. Гейнрих, которому мы сегодня предоставляем слово.

В газетах было опубликовано подробное изложение того, о чем говорилось на совещании, и нет нужды повторяться. Напомню, что в центре внимания был арендный подряд, который развивается в стране в самых разных формах. Иначе и не может быть, ведь условия не везде одинаковые. Эстонцы, например, воплощают концепцию социалистического фермерства, идут на использование хуторской системы. На Львовщине действует агрофирма, которая выбрала такую форму кооперации, как акционерное общество. А во многих местах идут по пути, сходному с нашим. На совещании в каждом выступлении сквозила мысль: что на старых методах хозяйствования невозможно добиться решения новых задач, раскрыть возможностей, заложенных в наших колхозах и совхозах. Судя по Тезисам ЦК КПСС, важное значение будет этому вопросу придано на предстоящей партконференции.

Могу сослаться на пример совхоза «Обь». Мы начали применять коллективные формы труда пять лет назад. Работали в совхозе представители науки, проводили эксперимент. Год работы показал его неэффективность, рост заработной платы в коллективах не привел к повышению производительности труда. Кроме того, у совхоза были изъяты надбавки за низкую рентабельность производства. Прибыль получали почти неощутимую, по итогам года специалисты оставались при своих 80 процентах от оклада. Главное же, отдачи в производстве почти не было. Создалось положение, которое на встрече в ЦК КПСС один из участников охарактеризовал латышской пословицей: «Если мы не двигаемся вперед, значит, уже начинаем идти назад».

Причина нам была ясна: прежняя организация труда не учитывала противозатратный механизм. Сложившуюся ситуацию вынесли на экономический совет совхоза. Судили и рядили долго, пришли к мнению, что нужна такая система, которую бы регулировал противозатратный механизм. Мы знали несколько адресов, где оплату труда поставили в зависимость от валового дохода, и поехали за опытом.

Полеводы первыми были переведены на оплату от валового дохода. Среди них есть лидеры, которым мы предложили возглавить звенья, причем сформировать их самим и взять на подряд севооборот. В результате организовались коллективы по 7—8 человек, с которыми и были заключены в прошлом году арендные договоры. Замечу, что на каждого члена этих звеньев приходится по 350—400 гектаров пашни.

Предполагалось, что по такой же схеме будет реорганизована кормопроизводственная бригада. Однако после споров и дискуссий на партийном собрании выработали такое решение: оставить бригаду как самостоятельное хозрасчетное подразделение, но привести ее в рамки, определенные экономическим расчетом. А он ясно показал, что в этом коллективе достаточно 19 человек вместо 32.

Так постепенно, участок за участком, заключались договоры на арендный подряд. Еще в прошлом году на него были переведены мастерская, электроцех, бригада по трудоемким процессам.

В нынешнем году эта работа продолжается. Очередь была за животноводами. Они очень неохотно шли на новый по сравнению со звеньевой системой этап. Достаточно сказать, что с коллективом фермы было проведено пятнадцать экономических занятий. После такой подготовки дело сдвинулось. Теперь по договору им переданы в аренду помещения, скот, механизмы. Эта перестройка привела к большим изменениям. Во-первых, организована двухсменная работа. Во-вторых, произошло высвобождение кадров. До нынешнего года в этой отрасли числилось 28 руководителей (на каждого — четыре исполнителя), то теперь их одиннадцать.

Кстати, переход на оплату от валового дохода привел к сокращению всего аппарата управления на 50 процентов. Вы спросите, куда идут освободившиеся люди? Да в те же звенья. В совхозе создано, например, звено по переработке и хранению сельхозпродукции, оно состоит из высвобожденных в полеводстве работников. Это тоже хозрасчетное подразделение, которое летом обслуживает мехток, а зимой кормоцех.

В нынешнем году заключены договоры с коллективами столовой, автопарка, детсада. Сейчас разрабатывается экономическое обоснование для перевода совхозных строителей — «последних из могикан».

Итак, почти все трудовые коллективы, взяв в аренду производственные помещения, технику, скот, другие ресурсы, строят теперь с хозяйством отношения на принципе, попросту говоря, купли-продажи. Они продают совхозу произведенную продукцию по внутренним ценам, рассчитываются за арендованные средства производства, за израсходованное сырье (например, кормов и т. д.), а оставшийся доход идет на оплату. Валовой доход звеньев тем выше, чем больше произведено лучшей по качеству продукции, чем меньше затраты. Ну и на первоначальном этапе действует такой резерв, как оптимизация числа работников.

Не вылезая раньше из убытков в прошлом году совхоз получил (без учета надбавок) миллион рублей дохода, причем 700 тысяч принесло полеводство.

Самый большой валовой доход получился в звене Александра Штерца. Коллектив Виктора Миллера, хотя и вырастил лучший в совхозе урожай зерновых, но уступил ему в этом показателе. Секрета никакого нет. Штерц с товарищами основную массу дохода взял с твердой пшеницы Алтайка. Поэтому нынче все зерновые звенья часть своих полей засеяли этим сортом. А значит, отдали предпочтение качеству (твердая пшеница ценнее мягкой, хотя и уступает в урожайности) перед количеством продукции. Надо сказать, что в прошлом году каждым полеводом совхоза было произведено продукции на 40 тысяч рублей, выработка возросла на 49 процентов. И это при том, что в сущности совхоз сделал только первый шаг по пути арендного подряда. Мы даже договоры заключили пока лишь на год, а если, как это делают многие в стране, на 5 — 10 лет? Нетрудно представить, как долгосрочная аренда вдохновит людей, заставит их проявлять инициативу и ответственность.

Таких тружеников надо воспитывать. Именно поэтому мы создали школьную бригаду и передали ей на арендной основе 350 гектаров пашни. Старшеклассники под руководством Ю. Миллера выращивают зерновые и овощи. Причем труд их организован «по-взрослому». Ученическая бригада является самостоятельным хозрасчетным подразделением. В прошлом году она вырастила по 17,8 центнера зерна с гектара, каждым членом бригады произведено продукции на 30 тысяч рублей. Так с юных лет приучаем будущих хлеборобов быть хозяевами.

На встрече в ЦК КПСС отмечалось, что в такой форме коллективного подряда, как арендный, хозрасчет достигает наибольшего выражения и воплощения. Он утверждает новые экономические отношения. Коллектив совхоза пока в самом начале пути к утверждению экономического порядка, и это начало обнадеживает.

Мы убеждены, что движемся по магистральному пути перестройки. Ведь, как сказано в Тезисах, партия взяла курс на всемерное раскрытие потенциала колхозов и совхозов через развитие разнообразных форм подряда.

О. ГЕЙНРИХ,
директор совхоза «Обь».

Калманский район.

Высокое звание

Указом Президиума Верховного Совета РСФСР за заслуги в области машиностроения и многолетний добросовестный труд почетное звание «Заслуженный машиностроитель РСФСР» присвоено работникам Алтайского завода тракторного электрооборудования: КУЛИНЕНКО Валентине Андреевне — заместителю директора; МАКАРОВУ Валерию Семеновичу — автоматчику; МАНЖУЛЕЕВУ Григорию Ефимовичу — токарю; СТЕПАНОВУ Борису Владимировичу — слесарю-ремонтнику; ФАТЕЕВОЙ Валентине Мироновне — намотчице.

Рассмотрено в комитете

А КОРМОВ МЕНЬШЕ

Какова отдача орошаемого клина в Бурлинском районе? Итоги проверки подвел на своем заседании краевой комитет народного контроля.

В хозяйствах района на орошаемых землях размещается почти шестая часть кормового поля. В 1987 году на них произведено около трети от всего объема кормов. Однако резервы кормопроизводства на поливе используются далеко не полностью. Более того, к уровню 1986 года объемы заготовок кормов на орошаемых землях в прошлом году снизились на 14 процентов. Продуктивность поливного гектара ниже среднего показателя по Кулундинской зоне, а также по краю.

В минувшем году почти десятая часть площадей культур, возделываемых на орошении, не поливалась, а в совхозах «Рожковский» — свыше трети, в «Мирном» — более половины площадей. Основными причинами такого положения являются недостатки в организации труда кормозаготовительных звеньев, отступление от севооборотов, пренебрежение рекомендациями науки. Сказались технологическая безграмотность специалистов, упрощение и нарушение технологии работ. Формальный подход к созданию и организации работы подрядных коллективов не позволил использовать их возможности в увеличении сборов кормов, снижения затрат на их производство.

В нынешнем году, как установлено проверкой, без достаточного анализа результатов прошедшего года, обоснованных расчетов, подготовки звенья переводятся на арендный подряд. На день проверки в совхозе «Ореховский» договор с членами звена не обсуждался и не принимался. Не решены до конца организационные и другие вопросы. Не подготовлена своевременно техника. В результате звено приступило с опозданием к полевым работам. Пример не единичен.

Практически отсутствует система применения удобрений. Непродуманное использование орошаемых площадей привело к тому, что более пятой части многолетних трав на поливе представляют собой изреженные, малопродуктивные и старовозрастные угодья.

Серьезной проблемой является получение с орошаемых площадей высококачественных кормов. Проверкой установлено, что в хозяйствах от трети до половины полученных на поливных участках кормов содержат значительное превышение предельно допустимых концентраций (ПДК) нитратов. В совхозе «Ореховский», например, на 1.500 тонн такого сена более 800 тонн с 5—7-кратным превышением ПДК по нитратам. Специалисты хозяйств, а также районных служб показали некомпетентность в данном вопросе. Не представляют опасности скармливания таких кормов животным. Как следствие не принимаются меры к изменению технологии их приготовления, скармливания с тем, чтобы нейтрализовать вредные последствия.

Задачи создания прочной кормовой базы, увеличения производства продукции животноводства в совхозах и личных подсобных хозяйствах требуют принятия кардинальных мер в масштабах района. Краевой комитет вынес взыскания ряду руководителей и специалистов хозяйств и района и потребовал навести порядок в работе с орошаемыми полями, повысив соответственно их отдачу.

Идет эксперимент

Раз комиссия, два комиссия...

А ЕСЛИ БЕЗ НИХ?

Мы, народные контролеры, с нетерпением ждали Тезисы ЦК КПСС к Всесоюзной партконференции. И, думаю, в своих ожиданиях не обманулись. В этом документе четко поставлена задача коренной перестройки деятельности контрольных органов. Народный контроль, отмечается в Тезисах, призван искоренять командно-нажимные методы, бюрократизм, волокиту. Организации контроля предстоит придать «действенный характер, сделать орудием прямого и непосредственного участия рабочих, крестьян, интеллигенции, представителей всех слоев нашего общества в решении государственных и общественных дел».

По решению бюро райкома партии в колхозе им. Тельмана в совхозе «Овцевод» в январе этого года прошли совместные заседания парткомов, исполкомов сельских Советов, дирекций, правления и профкомов, на которых решался вопрос о создании в этих хозяйствах единых контрольных органов. Накануне в колхозе было расформировано одиннадцать различных комиссий, в которых насчитывалось 124 человека, а в совхозе — девять комиссий из 106 человек. На их базе созданы комитеты народного контроля, по семнадцать человек в каждом.

Реорганизация проведена в порядке эксперимента. Что это дает? До сих пор работа комиссий парткома и профкома, ревкомиссии и других дублировалась. К тому же большинство контролеров только числилось на бумаге. А если комиссии и работали, то порождали уйму бумаг. Поэтому надо было создать такой орган, который ощутимо влиял бы на всю экономическую деятельность хозяйства при поддержке партийной организации решал производственные, социальные и другие жизненно важные проблемы.

Комитеты народного контроля взяли на себя полномочия комиссий и обязанности групп народного контроля. В них направили лучших представителей партийной, профсоюзной и комсомольской организаций, самых авторитетных людей села — бескорыстных, требовательных и принципиальных. Выдвижение проходило на открытых собраниях. В колхозе им. Тельмана комитет возглавил А. Скорых, а в совхозе «Овцевод» — О. Кошак.

Прошло несколько месяцев. Сделаны первые шаги. Но уже сегодня можно сказать, что преодолена разобщенность контролеров, не стало дублирования. Проверки проводятся более глубоко, оперативно, выше стала их действенность. Усилился спрос с нарушителей.

Взяв на себя функции комиссий, комитеты при проверках и обсуждении материалов стали чаще доходить до руководителей и специалистов среднего звена, рабочих. Проверена, например, работа автотракторного парка по экономии горюче-смазочных материалов и средств на ремонте. Внедрение хозрасчета и бригадного подряда, личные подсобные хозяйства населения... Это лишь часть того, что сделано в порядке контроля.

Опыт работы по-новому накапливается. Повышается авторитет комитетов, и все ощутимей результаты их деятельности.

В. АГЕЕВ,
председатель районного комитета народного контроля.
Рубцовский район.

Страница народного контроля

Из почты НК

ЗАКРЫВ ГЛАЗА

Мы, жители села Думчева, просим вас разобраться по вопросу размещения дойных гуртов в летний период. Дойное стадо вот уже третий год находится в ста метрах от жилых домов. На одно пастбище приходятся дойное стадо, табун лошадей, овцы и частный скот. С нас спрашивают мясо, молоко, но какие излишки мы можем сдать государству, если коровы пасутся на песчаных, скудных лугах? Вот уже три года мы безрезультатно обращаемся в местные и районные органы власти, но, кроме обещаний, ничего не слышим. Старые же выпаса заросли бурьяном.

И еще один вопрос к народному контролю. Вы посмотрите, как несут доярки, скотники муку, молоко, сгибаясь под тяжестью ноши, а руководство совхоза смотрит на это, закрыв глаза. Скотники пасут плохо, скот часто находится в деревне.

А. МАМЕЗЕРОВ и другие, всего 18 подписей.
Залесовский район.

Восемь лет назад Татьяна Малюга после окончания химико-технологического техникума пришла в Барнаульское производственное объединение «Химволокно». Работая инструктором производственного обучения, помогала молодым работницам. Знания, которые она приобрела, давали возможность вести квалифицированную работу и в группе народного контроля. Член сквозной комплексной бригады в отделочном цехе и начальник смены Татьяна Малюга неоднократно поощрялась за работу контролера а вся группа, которую возглавляет коммунист В. Либертэ, по итогам соревнования заняла первое место среди контролеров объединения.

НА СНИМКЕ: Т. Малюга (в центре).

Фото Е. Налимова.

Из опыта работы

ПРИ СВЕТЕ ГЛАСНОСТИ

Очередной рейд, проведенный «прожектористами» шинного завода, а касался он порядка на территории, остался практически без результата. Несмотря на неоднократные напоминания, просьбы, требования...

И тогда ребята еще раз прошлись по этим местам. Но теперь они взяли с собой фотоаппарат, сделали снимки, вывесили на проходной фотогазету с сатирическими комментариями.

Вот тут руководители, которых это касалось, зашевелились. Каждый признал свои недоработки, взялся устранять их...

Этот в общем-то рядовой случай привел В. Переходенко, председатель Ленинского районного комитета народного контроля, на городской выставке средств гласности, используемых дозорными и «прожектористами» Барнаула.

— Нет, не сами по себе снимки помогли руководителям разглядеть свои «владения», — говорит Виктор Григорьевич. — В конечном итоге все знали, кто за что отвечает. И главное то, что все это было предано широкой огласке. Комсомольцы совместно с ними и дозорные получили возможность лишний раз убедиться, что гласность — великое средство, зачастую она может сыграть решающую роль.

Мы попросили Виктора Григорьевича дать оценку работы по утверждению гласности в районе многочисленными группами и постами народного контроля, штабами «КП».

— У нас накоплен определенный опыт. Об этом говорят и результаты городской выставки, на которой ряд коллективов района получил положительную оценку. Так, в первой же записи в книге отзывов высказана похвала в адрес шинников, с которых мы начали разговор, — за так называемую предметную экспозицию. Шинники, как известно, представили образцы бракованной продукции, кстати, экспонирующиеся на постоянно действующей районной выставке. Многим пришлись по душе методический уголок института культуры, экспонаты моторостроителей вместе с дозорными «Трансмаша» и комбината «Химволокно»...

— Все это хорошо, но все ли удовлетворяет?

— Учиться, конечно, есть у кого в районе. А если честно, то и лучшие использовали далеко не все резервы. Взять тех же моторостроителей. Они в свое время разработали интересный по содержанию образец стенда для цеховой группы НК. Он взят за основу практически во всем городе. А на самом заводе до сих пор новый образец внедрили не все группы. По-прежнему на некоторых из них слишком много места отводится под списки членов постов, комиссий, бюро, а для оперативной информации оставлены крохи. А главное, не на всех стендах встретишь планшет с фотографиями или хотя бы списки лучших дозорных. Это очень важная сторона дела, ничто иное, как поощрение наиболее активных, поддержка их инициативы, пропаганда их опыта. Люди заслуживают внимания к себе. С помощью гласности можно решать многие вопросы. Взять, например, такой факт: рейды, проверки чаще стараются проводить неожиданно, считая, что так можно больше вскрыть. В совхозе «Спутник» думают иначе. Они заранее, задолго до рейда извещают о нем весь коллектив. И когда дозорные появляются на определенном участке, там уже приняты необходимые меры, чтобы поправить положение. И это очень хорошо. Ведь наша главная задача — не просто вскрыть недостатки, наказать. Важнее предупредить недостатки.

— Но тогда и в самом деле виновные могут остаться без заслуженного наказания.

— Наказание — не самоцель. Для многих огласка сильнее наказания. Я не против крутых мер. И в ряде случаев мы действительно либеральничаем, тратим речи попусту, где нужно «власть употребить». Не так уж часто, как следовало бы, заставляем должностных лиц, допустивших промахи, объясняться перед коллективами. Взять тот же шинный. Из общего числа заслушанных в бюро головной группы меньшая часть выступила с объяснениями в своих подразделениях. Хотя и здесь, как и в ряде групп моторостроительного объединения, совхоза «Спутник», объединения «Продтовары», гласностью пользуются лучше.

— Вы считаете, отчет перед коллективом — одна из форм гласности?

— Тут вопрос стоит значительно шире. Ведь должностное лицо не просто информирует, как был допущен промах и какие принимаются меры по устранению недостатков. Руководитель берет определенные обязательства перед коллективом. И, значит, будет заинтересован в том, чтобы не только сдержать слово, но и не допустить в дальнейшем ошибок в работе.

— Виктор Григорьевич, а какую помощь группам и постам оказывает районный комитет?

— Мы хотели бы, чтобы эта помощь была более предметной и последовательной. Хотя, на первый взгляд, делаем много: обобщаем и распространяем опыт лучших, устраиваем встречи, проводим семинары - совещания, выпустили несколько совместных страниц в многотиражной газете «Моторостроитель», проводим проверки, свои смотры-конкурсы, всячески поощряем тех, кто заслужил это... И продолжаем поиск.

Интервью провел В. БЕЗНОСЕНКО, руководитель сектора гласности КНК п/о АМЗ.

г. Барнаул.

По следам наших публикаций

«БЕЗРАЗМЕРНЫЕ СКЛАДЫ»

Так называлась заметка В. Светлакова в апрельской странице НК («АП» № 96 с.г.). На нее откликнулся прокурор Кытмановского района С. Голиков. Он сообщил, что в связи с направлением прокуратурой района по фактам приписок грузов на Кытмановском предприятии проверка. В возбуждении уголовного дела в отношении старшего мастера С. Ашитока отказано. При вынесении данного решения было учтено, что С. Ашиток привлечен к дисциплинарной ответственности, лишен премиальных и вознаграждения по итогам работы за год, а также добровольно возместил ущерб в размере двух тысяч рублей.

КООПЕРАТИВНЫЙ МАТ

Понятие «кооперативный мат» — из мира шахмат. Это когда белые и черные сообща ставят мат. В нашем случае кооператоры, отдельные работники госторговли «ставят мат» частным застройщикам. С кем и каким образом? Этим заинтересовались дозорные.

В целом обстановка по краю такова. Организации и предприятия агропромышленного комплекса, торговли, потребительской кооперации, бытового обслуживания улучшили обеспечение населения лесными и строительными материалами, ремонтно-строительными услугами. Продажа населению строительных материалов в 1987 году в крае возросла к уровню 1986 года на 23 процента. Объемы ремонтно строительных услуг за счет средств граждан увеличились в 1,6 раза. Отсюда — рост индивидуального строительства жилья в крае. В целом он составил 10 процентов. Но все ли сделано?

Работники потребительской кооперации не утруждают себя хлопотами по изучению спроса населения на товары для ремонта и строительства жилья, а также обязательствами по гарантированной поставке их покупателям по предварительным заказам. Проще завить поменьше, не выбирать выделенные фонды или реализовать стройматериалы оптом предприятиям и организациям. Не заявляются строительные детали жилых домов и садовых домиков, дверные и оконные блоки, оконные переплеты, рейка обивная, плинтус, детали сборного железобетона, а ведь все эти изделия выпускаются предприятиями края.

Алейское горпо (председатель правления Н. Хвостенко) на 1988 год заявило шифера, стекла оконного, пиломатериала в несколько раз меньше, чем их было реализовано в 1987 году. Может быть, снизился спрос? Покупатели утверждают обратное.

При неудовлетворении потребности населения в стройматериалах не выбираются их фонды. В Алейском райпо (Ю. Трофимов) в 1987 году из 10 тысяч квадратных метров оконного стекла не выбраны 6,6 тысячи, из 900 тысяч условных листов шифера — 270 тысяч, из 650 тонн цемента — 77, из 270 кубических метров пиломатериала — 80 и так далее.

Частые перебои в торговле кирпичом, цементом, известью и другими материалами установлены в Зональном, Первомайском, Ребрихинском, Родинском, Тальменском, Солонешенском, Солтонском, Усть-Пристанском и других районах края. Продолжается негодная практика отвлечения рыночных фондов строительных материалов для нужд предприятий и организаций. При попустительстве крайпотребсоюза подчиненные ему организации продали в прошлом году по безналичному расчету этих товаров более чем на 700 тысяч рублей.

Руководство крайпотребсоюза (заместитель председателя правления Е. Ларионов) не повышает ответственности руководителей подведомственных организаций за состояние торговли стройматериалами.

Городские жители края особую надежду возлагают на лесоторговые базы. Но и здесь перелома не наступило. Утвержденный ассортимент товаров не выдерживается, зачастую они плохого качества. Барнаульской лесоторговой базой (директор В. Лычагин) реализовано в 1987 году стройматериалов по безналичному расчету на сумму 226 тысяч рублей, тем самым были обделены рядовые покупатели. Такая же практика продолжается и нынче. В мае не было в продаже цемента. Это неудивительно, поскольку в январе его отпущено оптом Краснощековскому АТП 69 тонн. Такая же картина по многим другим товарам. За такие действия руководство базы привлечено к ответственности, но разве легче от этого тем барнаульцам, которых лишили возможности в самом начале дачного сезона приобрести важнейшие строительные материалы.

Вскрыты факты скупки стройматериалов исполкомами сельских Советов с последующим незаконным отпуском их на производственные нужды колхозов и совхозов. Так, за два последних квартала Кировский сельский Совет Топчихинского района скупил стройматериалы на Барнаульской лесоторговой базе на сумму 140 тысяч рублей и передал совхозу «Раздольный». Так же поступили Большеанюшевский и Кашинский сельские Советы Алейского района. В основном это пиломатериал, цемент, шифер, мягкая кровля, краска, так необходимые частным застройщикам.

Медленно перестраивает работу руководство треста Алтайкрайремстройбыт. План ремонтно строительных услуг, оплаченных населением, в 1987 году трестом выполнен на 78 процентов. Залесовский, Павловский, Первомайский, Тюменцевский, Тальменский участки не только не выполнили планы услуг населению, но снизили достигнутый в 1986 году уровень. Заказы выполняются зачастую с низким качеством и нарушением сроков. Жители трети сельских районов края не могут пользоваться услугами этого треста, так как там нет его подразделений.

Краевой комитет народного контроля рассмотрел на своем заседании вопрос обеспечения населения стройматериалами и ремонтно - строительными услугами. Отмечено, что имеющиеся серьезные недостатки тормозят решение жилищной проблемы, развитие личных подсобных хозяйств в крае. Проверка продолжается.

А. ДЕДКОВ,
инспектор краевого комитета народного контроля.
Рис. Г. Вильмса.

«НЕ ВСЕ РЕЗЕРВЫ В ДЕЛЕ»

Под таким названием в странице НК («АП» № 75 с. г.) был опубликован рейд, где критиковались хозяйства Тальменского района за недостатки в животноводстве.

Как сообщил редакции первый заместитель председателя Тальменского РАПО Н. Афонин, критика признана правильной. Приняты меры.

В совхозе «Тальменский» ферма полностью укомплектована кадрами, отлажен учет концентратов, пересмотрены списки и график раздоя новотельных коров. Разработан план по созданию нормальных бытовых условий для животноводов.

В колхозе «Путь Ленина» упорядочена выдача и учет кормов, животноводы полностью обеспечены спецодеждой. Решено до первого октября этого года закончить оборудование бытовых помещений для животноводов.

В колхозе им. Ленина намечен капитальный ремонт молокопроводов в летних условиях, усилен контроль за соблюдением технологии машинного доения. Среднесуточный надой на одну фуражную корову увеличился в сравнении с прошлым годом на 0,5 килограмма.

Мини-фельетон

ЭФФЕКТ ДВОЙНИКА

В природе еще много непознанного. То мимо авиалайнера пролетит что-то непонятное. То ли НЛО, то ли иллюминатор в конце квартала делали? То по деревне продефилирует кто-то непонятный. То ли бигфут, то ли со вчерашнего дня в крови повышенный процент содержания инородной, изготовленной по народному рецепту сивушной жидкости? Поди разберись...

Тогульский жилкомхоз чудеса тоже не обошли. Стали народные контролеры платежные ведомости проверять — что за черт?! В. Кучерова получила 46 рублей 30 копеек, а сама давно уже не живет в Тогульском районе. Хотели телеграмму отбивать на ЦТ. Мол, шлите скорее съемочную группу, у нас тут раздвоением личности пахнет — сенсация похлеще телегипноза со стаканом горячего чая, которым вы пытаетесь удивить доверчивого зрителя. Но бухгалтер В. Савина все испортила. Созналась, что никаких феноменов, не укладывающихся в законы физики и диалектики, не было.

Просто надвигался светлый праздник, мужчины РПУ ЖКХ с нетерпением поглядывали на февральский календарь, женщины прикидывали, какой урон семейному бюджету может нанести эта неминуемая дата. Мало того, что дома свои войны, так еще и в конторе по трешке-пятерке начнут собирать. Тут, похоже, и блеснула в чьей-то голове финансовая комбинация, не укладывающаяся в моральные и юридические рамки. А с законами природы — полный порядок, никаких противоречий. Так что телевидение лучше не вызывать. Да и контролеров народных не стоит отвлекать по пустякам.

«Ничего, — скромно сказали народные контролеры,— о нас не беспокойтесь...» И пустяк за пустяком — размотали далеко не пустяшный клубочек финансовых нарушений. Главбух (теперь уже бывший) Н. Харченко «ошиблась» на сто рублей в свою пользу. Кассир А. Костенкова выдает 3,080 рублей, а списывает 3,120 и объясняет это тоже случайной ошибкой. Разумеется, в свою пользу. И попробуй докажи, что было — умысел или аналогичные ошибки! Подобно НЛО улетели в туманную даль главная и кассовая книги.

Но это, так сказать, цветочки, примитив, дилетантство. Залезть в государственный карман можно и с большим изяществом. Например, попросил гражданин Щ. изготовить ему 13 ульев, в ЖКХ ему их сработали. Да дорого показалось заказчику, и он от них отказался. И начальник РПУ жилкомхоза Н. Кукунов решил порадеть гражданину А. Хворову. Симпатичен Кукунову Хворов, вот пусть и пользуется бесплатно продукцией ЖКХ. А столяры до сих пор в затылке чешут. Форменный феномен получается: продукция собственными руками сделанная есть, зарплаты, приятно похрустывающей в ладонях, нет.

Встретились народные контролеры и с другими двойниками. Кочегар Е. Морозов все лето химичил — выжигал известь. Выдал на-гора около 15 тонн. А на руки ему было выдано рублей за двадцать с гаком тонн. Причем его жена З. Алферова, уволенная приказом № 71«а» от 16.09.87 г., получала свою известковую долю еще три месяца. Итоговая сумма семейной «прибыли» — 2.007 рублей.

А если посчитать все рубляки, выплаченные по нарядам - двойникам, нарядам-фантомам? Да взыскать в пользу государства!

А. ГЕРАСИМОВ.

Вопрос по существу

ЗА ЧТО ПЛАТИМ ДЕНЬГИ?

Очень плохо работает лифт во втором подъезде в кооперативном доме по улице Гущина № 181-а. Так, в апреле лифт не работал одиннадцать дней, и в мае та же история. Указанный дом принадлежит жилищно - строительному кооперативу № 107, который обслуживается дирекцией по эксплуатации кооперативных зданий, так называемым ДЭЗом Ленинского района (директор Л. Мокроусова).

Раз не работает лифт, то, естественно, возникают недовольство и возмущение жильцов, особенно людей пожилого возраста и матерей с малыми детьми. Но ремонтировать не торопятся. Не содействует этому и ДЭЗ. А вот деньги за лифт — по три рубля с каждой квартиры в месяц — ДЭЗ берет аккуратно, независимо от того, работает лифт или нет.

Что думает по этому поводу т. Мокроусова? Уж если не могут наладить работу лифта, то хоть бы деньги не брали, так думают жильцы.

Н. АНТОНОВ,
внештатный инспектор Ленинского районного комитета НК.

ЗАБОТА ЗАБОТЕ РОЗНЬ

Широк круг забот народных контролеров. Работа с письмами, жалобами, подготовка плановых вопросов... Именно с целью подготовки одного из вопросов—о внимании к личным подворьям в Калманском районе — ездил в командировку инспектор краевого комитета НК А. СИНЕЛЬНИКОВ. Сегодня он делится своими впечатлениями.

При встрече председатель Кубанского сельского Совета А. Черных сказала: «Я считаю, что поголовье скота, особенно крупного рогатого, в личных подсобных хозяйствах граждан нам увеличивать не надо». Такое заявление может насторожить. Позже выяснилось, что у председателя есть основания сказать так. В этом Совете, на территории которого расположен совхоз «Кубанский», насыщенность скотом высокая. На 100 дворов приходится 152 головы КРС, это почти в два раза больше, чем в среднем по району.

Дирекция совхоза, Совет проявляют немало заботы о личных подворьях. В прошлом году, например, в среднем на один двор продано зернофуража более чем по тонне, сена — по 23 центнера. Многие имеют, так сказать, свои делянки на сенокосных угодьях. По сравнению с 1986 годом в прошлом населением Совета продано потребкооперации излишков мяса больше в полтора раза. Как видим, картина вроде бы благополучная.

Но и нерешенных проблем еще хватает. В том же разговоре Антонина Степановна добавила: «Плохо у нас с пастбищами, особенно для нужд населения центральной усадьбы совхоза. Их не хватает. Ежегодно на них пасем много скота, а улучшением никто не занимается».

Другая проблема. В совхозе нет свинофермы и негде взять поросят — кто где достает. Не организовано, как следует, обеспечение молодняком птицы. Рядом хороший пример — совхоз «Обь», где есть пользовательная ферма. Там в прошлом году продали рабочим 198 поросят, продают их и в этом году.

В «Кубанке» закуп молока ведут три сборщика. Контроль здесь ослаблен. Главный зоотехник совхоза А. Якоби не смог назвать, сколько коров в личных хозяйствах, сколько подворий сейчас сдают молоко, как определяют его качество. Оказалось, что жирность молока здесь практически не определяют, а выводят средний для всех сдатчиков показатель. Такое положение объясняют загруженностью сборщиков. Если сейчас они слишком заняты, когда из 250 семей, содержащих коров, сдают 80, то что же будет в период большого молока?

Калманский район.

Прием граждан

внештатными инспекторами бюро жалоб и предложений краевого комитета народного контроля в июне 1988 года будет проводиться в следующие дни: К. А. Бловацкая — 3 июня, А. А. Ганков — 6, Ф. Г. Дмитриев — 10, Ю. Д. Федоров — 13, И. Е. Кузнецов — 17, Г. А. Кондратьев — 20, Я. П. Мокряк — 24, М. С. Колтунова — 27. Время приема — с 14 до 18 часов в здании крайисполкома (пр-кт Ленина, 59, ком. 170). Проезд автобусами № 1, 6, 9, 10 и троллейбусами № 1, 3, 5 до остановки «Площадь Советов».

Театр

НЕПОДВЕДЕННЫЕ ИТОГИ

РАЗМЫШЛЕНИЯ О СПЕКТАКЛЯХ КРАЕВОГО ТЕАТРА ДРАМЫ

СПЕКТАКЛЬ «Последние» по пьесе А. М. Горького, поставленный главным режиссером В. Богомазовым, стал своего рода открытием: театр показал работу, которая говорит о его больших творческих возможностях. Размышления А. М. Горького о жизни отдельной семьи как части целого социального слоя воплотились в развернутом образе дома-государства (сценограф А. Малышев). Островками тепла и уюта манят стол со стульями, комната-келья больного Якова, шкафчики и кресла... Пол заставлен ведрами и тазами: течет крыша. Дом рушится... Правая длинная стена дома — сплошь из дверей. Казарма. Там — служба Ивана Коломийцева и сына его Александра. Там же практикует врач-сволк Лещ. Там — тюрьма, камеры, жандармы.

И все это не просто «рядом». Дом и казарма взаимосвязаны. Поначалу схематично и робко. Жильцы еще надеются сохранить дом и естественное человеческое право на личную жизнь. А то, что крыша протекает, так можно и еще одно ведро поставить.

Спектакль о том, как постепенно рушится дом и умирает в человеке человеческое. Причем режиссерские метафоры и образные мизансцены не заслоняют живой плоти спектакля — актера. Частная жизнь перестает быть частной. История семьи Коломийцевых предстает как цепь пороков и связанных с ними компромиссов. То, что казалось кошмаром и мерзостью еще вчера, сегодня становится нормой, средой для выживания.

Режиссер дает большой простор актерам в поиске и выявлении сути героев. Но спектакль зачастую «провисает», теряет дыхание, «нерв» из-за многозначительных пауз, томительного разыгрывания текста. Текст роли существует самоценно, а что за ним? Процесс разлучения человека с самим собой, добровольный ли, насильственный — вот основа и источник драматизма, который шире и глубже, чем отдельная частная ситуация. При отсутствии этого спектакль теряет жизненную убедительность. Центральные образы спектакля — Иван Коломийцев (Д. Паротиков) и Софья (Л. Лучкина) — лишены внутреннего драматизма, развития. Усилия актеров эмоционально «пробиться» сквозь текст тщетны.

Думается, что доверие режиссера к опытным актерам не исключает постоянной работы с ними. Ведь только в совместном поиске можно прийти к глубокому результату. И подтверждение этому — работы молодых актеров Е. Турковой (Вера) и Ю. Котова (Петр). Они искренни, органичны, а потому волнуют, запоминаются...

В целом в ситуации с «Последними» театр выиграл, несмотря на неполные зрительные залы. Выиграл по высшему счету. А мы, зрители, проиграли. По причине полного нелюбопытства к творчеству Горького - драматурга, по привычке считать, что классика — это скучно, а театр должен «развлекать» и «отвлекать». К слову сказать, театр этого не должен. Его называли «кафедрой, с которой можно сказать миру много добра»... И в том, что театр «сошел с кафедры», есть и зрительская вина. Сколько раз попытки поговорить серьезно и несуетно проваливались, а развлекательно-легкомысленные поделки оставались «в цене»... Это знают все. И театр — тоже...

ВОЗМОЖНО, поэтому, придя на спектакль «Женский стол в «Охотничьем зале», поставленный по пьесе В. Мережко, вы попадаете в ресторан. В фойе гремит музыка, диск-жокей взбадривает толпу. Зрителя не оставят в покое и в зале, сосредоточиться и подумать — ни-ни! Спектакль раскрывает нам свои ресторанные объятия: потанцевать пригласят, из ружья пострелять предложат, вопросы будут задавать, но вот за стол, что в «охотничьем» зале, не посадят, а жаль. Может быть, тогда чувствительней и ближе стала бы нам история некоего Бардина, ради которого мы все здесь собрались.

Этот Бардин, оказывается, порядочным пройдохой был. Женщин менял, как перчатки. Не ведал особых мук от того, что мама — в доме престарелых, а дочка — в детском доме. Словом, жил, «разбрасывая камни». И вот пришла пора их собирать. Женщины, преданные им, решили его, Бардина, умертвить. И умертвили...

Стоп! Здесь иронизировать грешно. Помилосердствовать надо. Вот он — человек, распятый, как великий мученик, перед которым головы склоняются... Но почему же так сложно помилосердствовать? И почему зритель покидает театр, чтобы завтра снова заполнить его? В чем причина кассового успеха спектакля? Возможно, в том, что интересы театра в данном случае совпали с интересами не самой взыскательной публики. Для этого, оказывается, нужно немного: пикантная ситуация, хороший исполнительский уровень и зрелищность. Все это есть. Актрисы, а спектакль, в сущности, женский, играют заразительно, ярко, темпераментно. Они, собственно, и «вытягивают» спектакль, закрывая своим мастерством драматургические швы и невнятности конфликта.

С. Талалаева, О. Кириченко, С. Вилинская, Н. Царинина, Н. Сыскова, Е. Чуйко, Е. Туркова — какие они разные и как интересно следить за их игрой! Бардин (Г. Обухов) в момент встречи с ними болен. Но этот вялый Бардин может быть опасен. Чем? Какую такую правду прозрел, что его необходимо убить? Не ясно...

Все, что касается внутреннего взаимодействия людей, находится за пределами спектакля. Причинно - следственные связи событий не определены. Постановщик спектакля В. Богомазов спрямил психологическую структуру пьесы, заменив ее гротесковым рисунком. И вся сложность взаимоотношений героев ушла. Как итог своих размышлений о жизни человеческой режиссер ввел в спектакль библейский мотив о распятом Христе, что очень точно читается в финале. Прием этот никак не рождается из логики событий, остается искусственным. Да и сам Бардин, каким мы его узнали, не соединяется в воображении с вечным мучеником. Потому и сложно помилосердствовать...

СПЕКТАКЛЬ «Пейзаж с обнаженной натурой» поставил режиссер В. Марин. Можно сетовать, что пьеса В. Дозорцева — схематична. Верно. Но с другой стороны — пьесы вообще не нуждаются в подробностях, какими богат, скажем, роман. «Подробностями», то есть жизнью их наполняет театр — через актеров с их индивидуальностями, страстями и мыслями. В центре пьесы экстремальная ситуация, в которую попадают самые обыкновенные люди, попадают неожиданно и не по своей воле...

Захваченная бежавшими из тюрьмы уголовниками дача художника по фамилии Старо становится местом напряженнейшего столкновения, в ходе которого все без исключения прозревают себя. Люди впервые заглянули в лицо смерти. И не надо думать, что беглецам нечего терять. Они и бегут-то потому, что жить хотят и ни перед чем не остановятся, прокладывая себе дорогу. Помочь им, дать денег, машину — для художника Старо трудно, но возможно. Лишь бы отвести от себя и любимой ружье. Но есть же предел трусости, унижения, за который переступить бывает невозможно. И тогда рождается презрение к страху. С кем же борется Старо? С силой? Не только. Он борется с самим собой.

Так в пьесе. А в спектакле? В постановке режиссера В. Марина? Конфликт между Человеком в шляпе (главарем банды) и художником торопливо пробрасывается. А кульминационного момента вообще нет. И это рождает правомерный вопрос: почему застрелился главарь банды, что с ним случилось? И вообще, что с кем произошло в этой истории? Была ли она на самом деле? Только существование некоего Ивана (арт. В. Махов), третьего члена банды, убеждает, что все это было. Как удалось актеру «проскочить» ложную ситуацию, в которой увязли все остальные, — загадка.

«Пейзаж с обнаженной натурой» мог быть интересным актерским спектаклем, судя по тем заявкам, которые видишь в работах Д. Паротикова (Человек в шляпе) и А. Никоненко (Старо). Но через эти центральные роли прорастает основной конфликт спектакля, и актерам в одиночку его не поднять. Требуется режиссер! Умеющий работать с актерами, понимающий творческую уникальность каждого. Разговоры о метафорах и мизансценах не создают на сцене жизни человеческого духа. Актерские потери — потери горькие, ничем не восполнимые. И проблема эта — самая главная, самая важная для краевого театра драмы. Решить ее одномоментно невозможно, но решать надо.

ШУМНЫЙ успех спектакля «Дети Арбата» (режиссер В. Злобин) представляет интерес для размышлений. Казалось, что после романа А. Рыбакова усеченный театральный вариант не вызовет столь массового внимания. А вот вызвал! В чем же причина?

Спектакль, художественные достоинства которого более чем скромны, не разочаровывает публику. Действующие лица традиционно поделены на плохих и хороших. И это сразу угадывается по тому, как играют актеры. Если честно, прямо высказывает свои мысли — то, конечно, хороший. Как, например, Саша Панкратов (Ю. Котов). Если же кричит, грубо и лживо себя ведет — значит, плохой. Как Баулин (арт. Б. Вебер) или Дьяков (М. Переверзев). Людей, поступающих неожиданно, рискованно, непрямолинейно, в спектакле мало, но они все же есть. Это Березин (арт. Н. Мирошниченко) и мать Саши (арт. Е. Чуйко).

Образ Сталина (Д. Паротиков) решен плакатно: грим, парик, костюм, знаменитая трубка. В отдельных сценах голос его как бы «отделен», звучит, усиленный микрофоном, «за кадром». Такой прием не выпадает из общего иллюстративного тона спектакля.

Позиция театра, на мой взгляд, сведена к осуждению плохих людей и к сочувствию хорошим. Не маловато ли? С появлением все новых и новых публикаций, воспоминаний, документов и хроник знания наши об отечественной истории углубляются. Достаточно малейшего толчка извне, чтобы сердце снова и снова пережило трагедию тридцатых годов, трагедию оклеветанных и казненных. Успех спектакля «Дети Арбата» — это успех зрителя, который довоплотил, довосполнил его собой, своими знаниями и чувствами...

Мои размышления о работах краевого театра драмы не есть истина в последней инстанции. Предвижу, что не все читатели - зрители со мной согласятся, и это будет правомерно, ибо организм театра — живой, меняющийся, ищущий. Только вот вопрос к театру: ищущий чего? Доступности? Или подлинной глубины?

Е. КОЖЕВНИКОВА,
театровед.

Спорт и школа

ПРИШЕЛ К РЕБЯТАМ ТРЕНЕР...

Спортивный класс в школе. Еще несколько лет назад его организация в Барнауле неизменно вызывала споры, при этом высказывались диаметрально противоположные точки зрения. Тренеры всей душой ратовали за такие классы, куда бы отбирались мальчишки и девчонки физически покрепче сверстников. Общеобразовательная же школа зачастую относилась к нововведению настороженно: саму идею спорткласса не отвергала, но и не особенно рвалась к ее осуществлению. Один директор откровенно мне заявил:

— Если администрация школы хочет прибавить себе хлопот, создает спорткласс...

Это опасение и по сей день живуче. Иные попытки формирования спортивных классов по разным причинам оказывались неудачными, и сегодня в краевом центре таких классов едва ли десяток наберется. Виктора Ивановича Кириллова, директора 107-й барнаульской средней школы, отличника народного просвещения РСФСР, осмотрительный принцип «себе дороже» не пугает. Коллектив школы неукоснительно ведет свою линию, год от года усложняя некогда задуманный эксперимент. Об этом и наша сегодняшняя беседа с В. Кирилловым.

— ВИКТОР ИВАНОВИЧ, как пришла идея создания спортивного класса?

— Давайте по порядку. Школа наша молодая, открылась в 1981 году. Микрорайон Солнечной поляны — тоже новый, из близлежащих культурных учреждений можно назвать кинотеатр «Луч», юношескую библиотеку да Дворец культуры шинников, до которого от школы добираться и добираться. Спрашивается, чем занять свободное время ребят? Открылась школа — в ней 600 учащихся было, а к концу года уже к тысяче подбирались.

Я ратовал за спорт как наиболее доступное дело. Не скрою, сказалась на выборе моя давняя привязанность — сам десять лет до директорства преподавал физкультуру. Коллеги - учителя меня поддержали. Поначалу наши планы ограничивались лишь созданием секций спортивных единоборств — классической борьбы или самбо, увлекавших бы ребят решительных, даже отчаянных, со сложными характерами. И мы искали такого человека, который смог бы повести их за собой. Нам повезло, когда в школу пришел Владимир Петрович Мишин, в ту пору тренер краевого совета ДСО «Спартак» по классической борьбе. Сам он где-то прослышал о наших намерениях создать секцию.

Для борцов сразу же выделили одну мастерскую - класс. Около шестидесяти ребятишек у Мишина занимались: когда вместе собирались, и развернуться-то в зале негде было. Владимир Петрович не только тренировал, но организовывал для них специальные туристские походы, вместе с ними проводил воскресные дни, праздники. Все свободное время отдавал детям. И они к нему тянулись.

Через год перед администрацией школы встал вопрос о расширении материальной базы секции. В ее распоряжение отдали одно крыло первого этажа (два класса и фойе) с отдельным входом. Сами ребята с тренером оборудовали там специализированный борцовский зал, комнату отдыха. Секция переросла в клуб классической борьбы, названный именем заслуженного мастера спорта, заслуженного тренера СССР Виктора Игуменова. Думаю, специально Мишин принес его книжку на одну из тренировок. Игуменов — сибиряк. Заинтересовались ребята судьбой спортсмена, написали ему письмо. Виктор Михайлович ответил. Барнаульцы ездили к нему в гости. Игуменов сейчас ректор Государственного Центрального ордена Ленина института физической культуры.

И идея открытия спортивного класса тоже Мишина. Владимир Петрович вообще человек неуемной выдумки. В 1982 году организовал первый в школе 6«Б» со спортивным уклоном: парни специализировались на классической борьбе, девчата — на баскетболе. Через два года открыли еще один такой класс, собрав туда физически крепких четвероклассников.

Сегодня у нас два спорткласса, специализирующихся на классической борьбе, а в клубе имени Игуменова тренируются 120 мальчишек.

— Не было ли у вас препятствий при создании таких классов?

— Ровным счетом никаких. Нас поддержали и в горono, и в Ленинском районо.

— А чем спорткласс отличен от обычных?

— У занимающихся в нем каждодневные двухразовые тренировки — утром и вечером. Разумеется, привилегий в учебе нет. Если кто-то не выучил урок, ссылки на тренировки не принимаются.

Мишин нередко экспериментирует: делает в тренировках перерыв, и все ребята выполняют в комнате отдыха домашние задания, а потом снова занятия на ковре.

Вся воспитательная работа в клубе — на Владимире Петровиче. Его подопечные нетнет да и организуют концерты художественной самодеятельности для родителей, а деньги от реализации билетов перечисляют в Фонд мира. В клубе ведутся кино- и фотокружки. Прошлым летом ребята сплавлялись по Бии и сняли об этом походе увлекательный фильм. Силовой тренажер, придуманный в 107-й, демонстрировался на ВДНХ в Москве.

Мишин настаивает собрать класс из одних парней, занимающихся борьбой. Считаю, неправильно это, хотя у девочек в том же спецклассе увлечение баскетболом или легкой атлетикой сконцентрировано только в рамках тренировок.

Случается, отчисляем кого-то из спецкласса. Вынуждены, к сожалению, это делать под напором родителей. Порой они убеждены, снизил их сын успеваемость — во всем спорт виновен, и налагают табу на тренировки. Если откровенно, не знаю ни одного примера, чтобы после такого запрета мальчишка подтянулся в учебе. А вот любимого увлечения его лишили.

— Для любого тренера в последние годы едва ли не самой тяжелой заботой стало освобождение школьников от занятий на время соревнований. Возникают ли подобные проблемы у спортклассов?

— Да. Смотрите, какое получается противоречие. В положении о спецклассах мы (то есть школа) обязаны отпускать ребят на различные турниры, без них вообще смысл тренировок теряется. А в сборнике приказов Минпроса РСФСР столько препонов! Вот и крутись меж двух огней.

— Организация спецкласса — первая ступенька на пути в большой спорт...

— Согласен. Из первого нашего спорткласса выпущены два члена юношеской сборной России — В. Шуленин и В. Усачев, призеры первенств Сибири и Дальнего Востока. Конечно, эти результаты—своего рода визитная карточка клуба имени Игуменова. Но мне представляется главным в наших условиях, что сотни мальчишек благодаря спорту, наставнику выходят из школы людьми, которых всевозможные трудности в жизни не испугают.

Выше оговорился — «в наших условиях». Что имеется в виду? Осенью я ездил в Горький, знакомился с их опытом организации спецклассов. Там иная структура, направленная на большой спорт. Спортклассы формируются на базе ДЮСШ, у учащихся, как положено, дополнительное питание (2 рубля 60 копеек в сутки) за счет шефов. Наши же возможности — бесплатный обед в школе, на который средства берутся из фонда всеобуча.

Да и материальная база не идеальна. Очень нужен для борцов хотя бы еще один зал, а где его найти? Школьный спортзал до предела занят. Пристройку к зданию школы соорудить — выход, конечно, но такое строительство в Барнауле трудно пробить. Так что ограничиваемся минимумом и надеемся, что шефы помогут оборудовать в подвальном помещении зал для общефизической подготовки.

В организационном плане нам еще расти и расти. И одна школа, без поддержки этой ноши не поднимет.

Интервью вел А. ЖАРОВ.

Всесоюзный турнир по самбо

И МЕДАЛЬ, И МАСТЕРСКОЕ ЗВАНИЕ

На проводившемся в легкоатлетическом манеже Алтайского политехнического института Всесоюзном турнире по борьбе самбо, посвященном воинам - интернационалистам, весомого успеха добились хозяева ковра, первенствовав в шести весовых категориях из десяти. Соревнования также предоставляли возможность молодым атлетам выполнить мастерский норматив (лишь у тяжеловесов для классификации не хватало участников). Проходной балл—второе место. И его набрали сразу девять алтайских борцов - самбистов.

Финальные схватки проводились на двух коврах одновременно. В каждом весе четверка сильнейших в круговом турнире вела спор непосредственно за призовые места. И так получилось, что первым принимал поздравления от своих коллег тренер заринской ДЮСШ Валерий Зайцев. Он, правда, отмахивался:

— Не спешите с поздравлениями, у Сергея еще одна схватка впереди.

Однако на эти предостережения никто не обращал внимания. После того, как 17-летний заринец Сергей Осовских, ученик Зайцева, убедительно одолел мастера спорта из Ашхабада Н. Мавыджаева (счет баллов 6:0), никто из соперников уже не мог потеснить алтайского парня как минимум со второй ступеньки пьедестала почета.

С 1980 года прописалось самбо в заринской ДЮСШ, и С. Осовских первым из ее воспитанников выполнил норму мастера спорта. А в последней схватке на турнире Сергей выиграл у уфимца А. Юсупова и стал чемпионом в весовой категории до 62 кг. А чуть позже, на торжественном закрытии соревнований, вместе с памятной медалью за победу ему был вручен приз как самому техничному самбисту.

В категории до 48 кг ситуация оказалась настолько запутанной, что до последнего поединка трое могли рассчитывать на чемпионское звание. Онгудаец С. Аткунов начал финал с поражения от устькаменогорца А. Абилмажинова, концовку схватки с ним, ведя 4:0, откровенно «завалил». Здорово подстегнула эта оплошность горноалтайца, расслабленность, вялость, моментально исчезли. По баллам он одолел барнаульца В. Будаева, а своего земляка П. Еликова заставил сдаться после болевого приема. Оставалась последняя встреча В. Будаев — А. Абилмажинов: выиграй ее казахский самбист, он — чемпион. Барнаульца же устраивала как минимум только победа по баллам. Секунд 30 всего было до финального удара гонга, когда Будаев выигрывал 4:1. Нужен еще балл. Устькаменогорец, понимая это, старался просто держать соперника в захвате, не давая ему шанса для атаки. В эти критические секунды барнаулец сумел изловчиться, провести замысловатую вертушку и на удержании набрать еще 4 балла.

Тренер онгудайской ДЮСШ С. Аткунов стал чемпионом турнира, а курсант спецшколы МВД В. Будаев — серебряным призером. Замечу, онгудайской ДЮСШ от роду три года, а тамошние наставники по самбо воспитали третьего мастера спорта. И это несмотря на то, что занимаются борцы в крохотном зале размером 3х7 метра, где зимой к тому же холодно.

В весе до 52 кг победил В. Барбачаков из Горно-Алтайска, а второе место у барнаульца С. Наумова. В категории до 57 кг первенствовал барнаулец В. Фекин. 90 кг и выше 100 кг соответственно — барнаульцы А. Рожанский и В. Рыбаков.

Володя Фекин из барнаульской ДЮСШ «Олимпия» считался одним из перспективнейших молодых самбистов, выигрывал юношеское первенство России. Потом — служба в армии. Прошлой осенью он, демобилизовавшись, вновь вернулся в родную «Олимпию». Перерыв в тренировках конечно сказывается. Но сейчас дома он взял такую высоту, которая прежде ему не покорялась: победив на Всесоюзном турнире, он выполнил мастерский норматив.

Вторыми были в своих весовых категориях бийчанин В. Скороход, славгородец С. Ломейко. Как видим, довольно представительная группа призеров с Алтая.

Победителями Всесоюзного турнира, посвященного воинам-интернационалистам стали также О. Бородин, мастер спорта международного класса из Кургана, Л. Носков из Целинограда, А. Старков из Алма-Аты и В. Молоков из Омска.

А. СТЕПАНОВ.

На снимках: С. Осовских; проводится болевой прием.

Фото П. Петина.

Хроника происшествий

СООБЩАЕТ СЛУЖБА 01

● Накануне передачи товарно - материальных ценностей сгорел склад совхоза «Мартовский» Хабарского района. В нем хранились одежда, постельные принадлежности, а также мясо, мед, подсолнечное масло. Убыток — около 58 тысяч рублей.

Следствие установит причину пожара, а суд воздаст виновнику по заслугам. Но уже сейчас можно сказать, что руководители хозяйства допустили большую оплошность, не обеспечив склад охраной.

* * *

● Нелепо погиб рабочий леспромхоза, проживавший в селе Заводское Троицкого района, Г. Микушев. Приняв спиртное, он решил покурить в постели и незаметно для себя задремал. От непотушенного окурка загорелось белье, а затем и другое имущество. Беспечный курильщик задохнулся, отравившись угарным газом.

Алкоголь — сигарета — пожар — такова схема примерно половины пожаров в крае.

* * *

● Тяжелые ожоги получил рабочий совхоза «Разумовский» Родинского района А. Музыченко. Почистив бензином испачканную куртку, он включил насос подачи топлива. При этом от технической неисправности произошло искрение, вспыхнула куртка, а через несколько минут огнем занялось и все помещение автозаправочного пункта. Это печальное происшествие наглядно демонстрирует низкое качество инструктажа по пожарной безопасности и состояние техники в совхозе.

* * *

● По 25—30 раз за сутки выезжают пожарные Барнаула на горящие объекты. Что же происходит в краевом центре в эти дни? Да просто люди сжигают мусор, не предполагая, что из - за этого могут остаться без жилья, надворных построек, дачного домика.

Пылают костры и на сельских улицах. Вот один из примеров. Житель села Бобровка Первомайского района И. Кутин, сжигая мусор, заодно спалил собственную баню, а также летнюю кухню, сарай вместе с мотоциклом и полтора центнера сена у соседки. Спасибо пожарным, что отстояли дом.

* * *

● Участились пожары от шалости детей с огнем. Подражая взрослым, ребятишки разводят костры, поджигают мусор. Едва не сгорел дотла дом № 129 на улице Мичурина поселка имени Кирова. На пр. Коммунаров во дворе дома № 107 дети сожгли сарай. А на частном подворье по улице Пугачева, 66 запалили заготовленные дрова.

Оставленные без присмотра маленькие больные лоротделения медсанчасти завода «Трансмаш» устроили игру со спичками и подожгли штору. Хорошо, все обошлось благополучно, но ведь нередко такие «забавы» оканчиваются трагически. Вот почему хочется напомнить взрослым — не оставляйте детей без надзора.

О. ТЕРЕХИНА.

ЗА РУБЕЖОМ

Телетайп

НЬЮ-ЙОРК. В воскресенье утром с телевизионных экранов в дома американцев как бы шагнул Советский Союз. Все ведущие телевизионные компании США — Эй-би-си, Эн-би-си, Си-би-эс и Си-эн-эн ведут прямые репортажи из Москвы о начавшейся там четвертой встрече на высшем уровне между Генеральным секретарем ЦК КПСС М. С. Горбачевым и Президентом США Р. Рейганом.

На экранах телевизоров — церемония встречи высокого американского гостя в аэропорту Внуково. Затем телекамеры проследовали за торжественным кортежем по московским улицам до самых стен древнего Кремля. Американские телезрители увидели церемонию встречи в Георгиевском зале Большого Кремлевского дворца, где советский и американский руководители обменялись приветственными речами.

На время московской встречи в верхах все ведущие телекомпании словно перенесли свои штаб-квартиры в советскую столицу, куда прибыли ведущие корреспонденты и политические обозреватели.

БОННИ. Ученые Советского Союза и ФРГ намерены сотрудничать в изучении вопросов, связанных с возникновением и развитием ледникового периода на Земле. Об этом сообщил в Геттингене представитель университета этого города — одного из крупных научных центров Федеративной Республики. По его словам, договоренность о взаимодействии достигнута с Институтом географии Академии наук СССР. Она предусматривает, в частности, проведение уже в 1992 году совместной экспедиции на Памир и в северные районы Тянь-Шаня.

ХАНОЙ. Достигнутая между Вьетнамом и Кампучией договоренность о предстоящем выводе в нынешнем году половины вьетнамских добровольцев из НРК представляет собой новое проявление доброй воли, имеющее важное значение, пишет орган ЦК КПВ газета «Нян зан». Это решение вызвало положительный отклик не только у народов двух стран, но и у широких кругов международной общественности. Оно свидетельствует об укреплении позиции народной власти в Кампучии, позитивном развитии процесса национального примирения в этой стране.

Англия

ТУРИЗМ БЬЕТ РЕКОРДЫ

ЛОНДОН. (ТАСС). Рекордное число иностранных туристов посетило в прошлом году Великобританию — 15,6 миллиона человек, которые оставили в стране свыше 18 миллионов фунтов стерлингов. Об этом сообщено в Брайтоне на церемонии ввода в действие крупнейшего в Западной Европе туристского комплекса.

Самым привлекательным для гостей местом по - прежнему остается столица Лондон.

Калейдоскоп

НАЙРОБИ. Небольшой кенийский остров Ламу расположен в нескольких километрах от материка в районе экватора. Многочисленных туристов сюда привлекают достопримечательности, среди которых — уникальные памятники истории и культуры народа суахили. Однако сегодня над островом нависла угроза — его берега постепенно размываются океанскими волнами.

На протяжении сотен лет Ламу являлся центром торговли между Восточной Африкой, Аравией и Индией. До сих пор здесь сохранились старинные постройки, в том числе форт и известная в мусульманском мире мечеть Ливали-Сейф. Океан угрожал острову и раньше. Еще в средние века жители построили вдоль берега двухкилометровую каменную стену, которая защищала город от штормов. Но она оказалась бессильной перед временем и стихией.

Правительство Кении решило спасти остров, сохранить находящиеся на нем исторические и культурные памятники. Программа ООН по окружающей среде (ЮНЕП) и Кенийский национальный музей разработали совместный план восстановительных и реставрационных работ.

ПХЕНЬЯН. Содействовать развитию и более широкому применению традиционной восточной медицины призван месячник выращивания лекарственных растений, завершающийся в эти дни в КНДР.

Еще зимой в провинциях республики тщательно готовились семена для рассады, удобрения, оросительные системы. Сейчас настала «страдная пора». Так, только труженики города Сунчхон, используя склоны сопок, горные ущелья, создали в этом году плантации целебных трав на площади в несколько сотен гектаров и ухаживают за ними под руководством опытных ботаников и фармацевтов.

САН-ХОСЕ. Власти Коста-Рики рассматривают в настоящее время предложение группы предпринимателей США проложить в этой стране железнодорожную линию, которая бы связала Атлантическое и Тихоокеанское побережья, став своеобразным конкурентом Панамскому каналу. По предварительным расчетам, стоимость строительства дороги превысит 800 млн. долларов.

Реализация идеи может оказать позитивное воздействие на развитие национальной экономики. Уже состоялась серия переговоров представителей правительства с американскими бизнесменами, изъявившими желание финансировать стройку. Согласно предварительному проекту магистраль свяжет один из важнейших морских портов страны на побережье Карибского моря — Пуэрто-Лимон и город Куахнигиль, в северо-западной провинции Гуанакасте. Вкладчики капиталов из США предлагают также обсудить вопрос о прокладке рядом с железнодорожным полотном автострады, нефтепровода, а также линии волоконной оптической связи.

Вместе с тем, считают специалисты, для того чтобы трансконтинентальная магистраль выдержала конкуренцию с Панамским каналом и стала рентабельной, необходимо изыскать способы наиболее экономичной, надежной и, конечно, быстрой транспортировки грузов с одного побережья на другое.

ЖЕНСКИЙ КЛУБ «АП»

На конкурс «Край мой — Алтай»

Ну-ка, мама, сможешь? Раз, два, три — упруго подпрыгивает мяч. Посмотрите, как весело дочке и маме. Ведь они играют в любимую игру всех детей планеты, которая из космоса так похожа на детский мячик. Даже малой части ядерного оружия, накопленного человечеством в военных арсеналах, хватит для уничтожения жизни на Земле. Матери не хотят, чтобы планетой, как мячом, играли воинствующие силы, наращивающие гонку ядерных вооружений. Мы за мирное небо для детей и взрослых, за дальнейшее развитие взаимопонимания и мирного сотрудничества между СССР и США

В руках этих двух самых мощных держав планеты будущее Земли. И сегодня каждая мать с интересом и надеждой следит за визитом в нашу страну президента США. Наши страны должны дружить!

Фото В. Колесникова.

Очень личное

СЫН ЖЕНИЛСЯ

Беда заставила писать вам. Вот уже несколько дней не нахожу себе покоя... Мой сын женился.

Нашел женщину с ребенком. Мы не препятствовали его выбору. В течение года несколько раз встречались с ее родителями — оба они произвели неплохое впечатление, особенно отец — добропорядочный человек, уважаемый работник. Мать, правда, довольно суеверна, хоть и несколько моложе меня, но это ее личное дело. Не читает газет? Не интересуется литературой? Просто наказывает только себя, себя обедняет духовно — это мои мысли.

И вот — регистрация. Я была против вышивки, но все — за... «Немножко можно!». Купили легкое сухое вино. Гостей немного. Незнакомая нам до этого подруга снохи с мужем и мои сестры с детьми. Но родители снохи принесли водку и пиво. Чтобы не устраивать скандала, я промолчала. Все было нормально, весело. Я одна хлопотала у столов, была рада, что все хорошо, зря болела у меня душа еще за неделю до регистрации.

Ошиблась я. Не зря! Мать снохи выпила и начала вести со всеми неприятные разговоры. Подсела ко мне, и я узнала, что мой сын — просто ничтожество: «Вот у подруги дочери, посмотри, какой красивый, не чета твоему, хорошая пара». Действительно, и подруга, и ее муж выглядели гораздо импозантней наших детей. Вот только уже перед уходом муж подруги насел на моего мужа — найди еще хоть сто граммов выпить...

Окончилось все очень плохо — скандалом: Сейчас я осталась со своим старым бийским гарнитуром, со шкафом, набитым книгами: Пушкин, Лермонтов, Чехов — против импортной стенки новых родственников; со своей трезвостью — против их убежденности, что без вина — скучно.

«Мы пьем и будем пить, алкоголиками не станем. Я вот и выпить люблю, а у меня все есть — чехословацкие фужеры, пол застлан паласами», — сказала сватья.

Я даже не знала, что у меня есть тарелки чехословацкого производства, а сноха только взяла в руки — вмиг оценила: «Сразу видно импортную посуду!».

Не знаю, поняли ли вы, о чем пишу? Вот такие мамы со своими примитивными мерками к жизни, своим тряпичным подходом к ней и множат разводы. Дочке она высказала несколько ультиматумов, которые выглядят так: «Я ей сказала, если будешь ему то-то и то-то, если будешь на него тянуться, если... если... то помощи от меня не жди!..» Не могу понять, как это могут в одном человеке жить сразу две морали: выдает дочь замуж и тут же учит ее укреплять «разделяющие» границы — ты это ты, он — это он!

Всего, что произошло, не опишешь, а результат таков: не разговариваю со снохой, не отвечаю на телефонные звонки сына. Не знаю, как себя вести, не верю, что сложится их жизнь. Все это время чувствую себя плохо и морально, и физически. Что же это с нами, матерями, случилось?! Какими же мерками мы измеряем счастье детей наших, свою жизнь прошлую, настоящую? Рублями? Модными тряпками? Стенками? Очень много у меня вопросов тяжких, мучительных, вот написала вам — чуть легче стало. Напечатаете, нет ли, мне все равно, но часть груза я как бы «свалила».

М. БУГАЕВА.

г. Барнаул.

Советуем приготовить

ТУШЕНОЕ МЯСО

Мясо очистить от костей, жира и пленок, отбить, нашпиговать кусочками моркови, очищенными зубками чеснока или тонкими ломтиками сала, натереть солью, перцем, сбрызнуть лимонным соком и обжарить в разогретом жире до образования румяной корочки. Влить бульон, приправить лавровым листом и солью по вкусу. Посуду плотно закрыть и оставить на умеренном огне (или в духовке). Мясо довести до мягкости, вынуть. В сок добавить немного муки, разведенной в небольшом количестве бульона, горчицу, черный перец, томатную пасту, чеснок. Прокипятить, затем сок протереть, сгустить небольшим количеством крахмала, добавить немного сахару. В полученный соус положить нарезанное ломтиками поперек волокон мясо и оставить до подачи. На гарнир — жареный картофель. Соус подавать отдельно.

ВЕСЕННИЙ САЛАТ

Возьмите побольше зеленого лука, несколько редисок, огурец, немного укропа. Нарежьте, посолите и добавьте подсолнечного масла. Салат готов. Если хотите, добавьте круто сваренное яйцо.

ЗЕМЛЯЧКА

Семейные отношения

Здравствуй, Катя

Было это год с лишним назад. Механизатор колхоза имени 60-летия Союза ССР Василий Благих привез в село новую жену. Трое его дочек встретили радостно:

— Тетя Катя приехала!

Трехлетняя Машутка и первоклассница Оксана сразу бросились навстречу. А Лариса встала у косяка и долго смотрела на пока чужую ей женщину. Прошло время, и девочки стали звать ее мамой. А Катины дети — их тоже трое, Светлана, Люба и Витюша, назвали Василия отцом.

У Кати добрая улыбка и большие веселые глаза. Говорим с ней о житье-бытье.

— Конечно нелегко, — говорит Катя, — бывает, денег не хватает. Колхоз помогает. Бесплатно детский садик, питание в школьной группе продленного дня.

Большая семья живет дружно. Дети не ссорятся. Светлана и Оксана всегда вместе, Люба и Лариса сидят в классе за одной партой. Дошкольник Витюша и всеобщая любимица Машутка — тоже ладят. Заведен в семье график дежурства по хозяйству. Мама выставляет оценки. Только в этот график не включены малыши. По вечерам собираются у телевизора. Или папа берет гитару, дети поют и танцуют. К папиному дню рождения подготовили концерт.

Катя вспоминает, как они познакомились. С мужем разошлась, одна воспитывала троих детей. Однажды зашел в ее дом у дороги механизатор из другого села, попросил сала с хлебом. Катерина дала поесть. А Василий заметил: трое детей у женщины, а чисто, прибрано, дети ухоженные. Это было зимой. А летом к Василию беда пришла: умерла жена Лида, оставив троих маленьких ребятишек. Что делать? Как жить? Оставлял Василий детей у золовки, а сам в поле. Иногда брал с собой Машу. Сам стирал, сам кормил детей. «Мать им нужна», — говорили люди.

Однажды, возвращаясь с работы, вспомнил про ту случайную встречу. Зашел еще раз, рассказал Катерине о своем горе.

Через пару дней он снова переступил этот порог:

— Здравствуй, Катя, за тобой приехал.

Катя удивилась, а больше испугалась. Ехать в чужую семью, где трое маленьких детей... Мать отговаривала: «Зачем тебе это, Катюша, своего горя мало?»

Василий предложил:

— Все же съездим. Катя. Посмотришь моих детей, как живу. Не понравится — уедешь.

Катя поехала. И обрадованные детские голоса: «Здравствуй, тетя Катя», которыми встретили ее в чужом доме, все решили.

Да, было всякое. И хорошее, и плохое. Были и ссоры. Измученная Катя однажды сказала:

— Больше не могу. Ухожу.

Только совсем уйти не смогла из-за детей. А мужа предупредила:

— Запомни раз и навсегда: детей я никогда не брошу. Тебе ни в чем не уступлю.

...Председатель профкома колхоза Екатерина Иосифовна Черникова вспоминает:

— Василия Благих сейчас не узнаем: среди передовиков. Я думаю, это с Катей он стал другим человеком.

С утра до вечера Василий на работе. Катя тоже работает, она повар в детсаду. Приготовит ребятишкам и — домой — весь дом на ней. Да еще хозяйство: корова, поросенок. Старается успеть. И все делает старательно. Поделился со мной Василий: «Иду домой и радуюсь: ждет. Сестра моей покойной жены считает Катю родной».

А Кате теперь кажется, что вот так всегда и жили они все вместе: шестеро детей и они с Василием. Помогает колхоз многодетной семье. Получили новую квартиру — шведский дом.

Семья Благих в Новошипунове не единственная многодетная. Поэтому исключений для них не делают. Что всем, то и им, а к молодым семьям особое внимание. Совместным заседанием правления колхоза, парткома и профкома приняли постановление, в котором отмечалось, что квартирами в первую очередь обеспечиваются молодые семьи. Поэтому молодежь почти не покидает село. Что еще нужно человеку, если есть хороший заработок и квартира? Теперь молодые семьи стремятся иметь больше детей. Как у Кати с Василием.

Н. КУПРИЯНОВА.

На снимке: семья Благих.

Фото В. Выборова.

Краснощековский район.

Какие мы

«ПОЧЕМУ Я НЕ ФИЗКУЛЬТУРНИЦА?»

ПУСТЬ КАЖДАЯ ИЗ НАС ЗАДАСТ СЕБЕ ЭТОТ ВОПРОС И ПОПРОБУЕТ НА НЕГО ОТВЕТИТЬ

Какая женщина не хотела бы выглядеть моложе, быть стройнее, чувствовать себя бодрее? И, конечно, не болеть. Пожалуй, таких нет среди нас.

Вспомните, с какой решимостью вы согласились ходить в бассейн или посещать группу здоровья, а потом начали пропускать занятия да и вовсе забросили. Профсоюз приглашает на лыжную базу, но опять домашние дела, бесчисленные причины — и снова выходные проведены в четырех стенах. Что же мешает заняться собой, сохранить молодость и здоровье? Наш корреспондент Л. Извекова решила отправиться на Барнаульскую трикотажную фабрику и расспросить об этом женщин. А перед встречей с ними поинтересовалась у **О. БАЕНКО, инструктора по спорту**, считает ли он женский коллектив фабрики спортивным?

— Честно говоря, нет. Да, в соревнованиях мы участвуем, грамоты и кубки получаем, но ведь это заслуга тех, кто по-настоящему увлечен спортом. Много у нас работниц, которые с физкультурой пока не подружились. Может, предприятие не создает условия? Денег не жалеет: одиннадцать тысяч в год тратим из фонда социального развития плюс тысячу из профбюджета. Сумма внушительная, если учесть, что коллектив небольшой. Арендуем бассейн «Аврора», но больше тридцати желающих ходить туда не набирается. Зимой арендуем лыжную базу меланжистов: пожалуйста, приезжайте, получайте лыжи, катайтесь. Конечно, женщины ходят, но опять же не все. Причин множество. И одна из них — далековато ездить.

С. ЛЕГОСТАЕВА, секретарь комсомольской организации:

— Все проблемы из-за того, что долгое время отношение к физкультуре и спорту было формальным. Ставка делалась на соревнования, и по участию в них оценивалась обстановка в коллективах. Явилось много народу на кросс — «галочка» за масоовость. Занял кто-то с предприятия первые места — честь и хвала этому предприятию. Никто никогда не думал, а как же другие, неохваченные? Конечно, даже регулярными выездами на природу предприятие не оздоровит работниц. Я считаю, что плохо еще в нашем городе пропагандируются занятия физкультурой. Отношения с ней у многих испорчены еще в школе: этот урок считался второстепенным да и неинтересным.

З. ГРИГОРЬЕВА, красильщица:

— По-моему, многое зависит от самих женщин. Сумела убедить себя делать зарядку или ходить в группу здоровья, значит, уже никакие обстоятельства не помешают. Лет пять с напарницей Тамарой Натаровой занимаемся в «Авроре» да еще в группе здоровья. Заряд бодрости получаем на неделю. Теперь бы я без бассейна не смогла.

Т. НАТАРОВА:

— Возраст не помеха, например, вместе с нами ходит в «Аврору» Валентина Ивановна Жукова, она пенсионерка. Занятия создают хорошее настроение. Правда, ездить далеко, живу я на улице Сухэ-Батора. Зимой на лыжную базу ехать — много времени уйдет. Зато рядом с домом стадион, так что раза два в неделю там бегаю на лыжах. Это очень удобно, можно сказать, мне повезло.

В. ДОЛГОВА, лаборантка:

— А мне на спорт жаль времени, я лучше что-нибудь по дому сделаю. Как представлю, сколько на дорогу убьешь... Правда, иногда думала, надо бы начать хотя бы вокруг дома бегать.

В. БОРОВАЯ, начальник красильного цеха:

— Живу я в Ленинском районе, на улице Гущина. Есть там школьные спортплощадки, вечером и утром можно побегать, но не видела, чтобы кто-то из женщин там занимался. Одной неловко. Не думаю, чтобы не нашлось желающих, если б по месту жительства организовали группы здоровья, пригласили туда и молодежь, и пожилых, всех, кто хочет. Нужно сделать, чтобы люди имели возможность приходить и заниматься в удобное для них время. Да и почему именно только бег, бассейн?

Л. АНДРЕЕВА, сменный мастер: — Красильное производство тяжелое. Женщине нужно быть крепкой физически и здоровой, что мы понимаем все вместе и каждая в отдельности. Но это в теории, а на практике... Я вот спортом не занимаюсь, на соревнования не хожу. Живу на поселке Кирова, иногда ходим в бор с семьей. Там есть четыре лыжные базы, но занимаются студенты, посторонних не пускают. А почему?

А. ЛАПШОВА, закройщица:

— Мне очень нравятся подтянутые, спортивные женщины. И сама бы не прочь заняться физкультурой, но где? До спорткомплекса ездить далеко да и стесняет то, что плавать не умею, как с молодежью начинать в пятьдесят лет. Вот если б около дома, рядом, работала бы какая-нибудь группа здоровья и чтоб поменьше было формализма у ее организаторов... Ну, например, собрали бы всех женщин, пригласили заниматься. Мы ведь выходим двор озеленять и цветы высаживаем под окнами, а вот двигаться, бегать, например, не каждая отважится. Мы, женщины, на домашние дела ссылаемся, а их, как известно, не переделаешь.

Н. КУЗНЕЦОВА, швея-мотористка:

— Двор нашего дома большой, а спортплощадки нет. Рядом восемьдесят пятая и сто шестая школы, там спортзалы хорошие, не думаю, чтобы в нашем микрорайоне не нашлось желающих по вечерам позаниматься в них. Почему бы не организовать какие-нибудь секции для взрослых? Хорошо, если бы спорторгазизаторы действовали по месту жительства, надо заинтересовать людей, сделать занятия физкультурой престижными. А этого пока нет.

Н. ГРИЦЕНКО, швея-мотористка:

— Физкультурой заняться у меня не хватает силы воли. Как-то решила бегать по утрам, чтобы построиеть, даже с мужем поспорила: буду бегать! Но проспорила. Неудобно. Какое-то опасение: а что люди подумают. Я знаю, не у меня одной такая неловкость. Это все из-за нашей скованности, из-за того, что не научены с детства почитать физкультуру. А загляните в магазин спорттоваров. Сын у меня в секции занимается, коньки ему нужны, их нигде не купишь.

З. БЫКОВА, директор фабрики:

— Считаю, что по участию того или иного предприятия в соревнованиях нельзя судить, спортивный коллектив в целом или нет. Самое главное — вовлечь людей в массовые занятия физкультурой. Вот вы сейчас поговорили с женщинами. Не правда ли, у каждой свое личное отношение к физкультуре и спорту? Конечно, надо их активней пропагандировать. При всей своей занятости можно найти время не только на зарядку у открытого окна.

Кто-то без поддержки подруг не начнет, кто-то, наоборот, в массовке стесняется. Зимой я ходила каждое воскресенье на лыжах, летом — бег. Неподалеку от дома — стадион сорок второй школы, вход туда не запрещен. Знаю, многие женщины бегают. Самое главное — понять, что физкультура, движения на открытом воздухе просто необходимы.

Такой разговор состоялся на трикотажной фабрике. За первый квартал нынешнего года, по сравнению с прошлым, больничных листов здесь было в полтора раза больше. Хворали и мамы, и дети. Гриппом, но мы отчасти сами виноваты, что так чувствительны к капризам погоды.

Редактор А. К. МИШИН.

ВНИМАНИЮ РУКОВОДИТЕЛЕЙ БОЛЬНИЦ, ПРОФИЛАКТОРИЕВ, ДЕТСКИХ САДОВ, ТЕАТРОВ И КЛУБОВ!

В мае и июне этого года

МАГАЗИНЫ ТЕКСТИЛЬШВЕЙОБУВЬТОРГА ведут реализацию всех групп товаров, имеющихся в продаже, ПО БЕЗНАЛИЧНОМУ РАСЧЕТУ; для прочих предприятий — товары прошлых лет выпуска и постельное белье.

АДРЕСА МАГАЗИНОВ:
«МАЯК» — пр. Космонавтов, 33;
«ЮБИЛЕЙНЫЙ» — пр. Ленина, 14;
№ 5 «ТКАНИ» — пр. Строителей, 29;
№ 10 «ПРОМТОВАРЫ» — ул. Юрина, 305;
«ЧЕРЕМУШКИ» — ул. Северо-Западная, 155;
№ 23 «ОДЕЖДА» — пр. Красноармейский, 131;
№ 24 «ПРОМТОВАРЫ» — Павловский тракт, 134.

ТЕКСТИЛЬШВЕЙОБУВЬТОРГ.
КОМБИНАТ ТОРГОВОЙ РЕКЛАМЫ.

ТОВАРЫ ДЛЯ РЕМОНТА

предлагает покупателям

ФИЛИАЛ № 52 МАГАЗИНА № 15 «ХОЗЯЙСТВЕННЫЕ ТОВАРЫ» Барнаульского горпромторга

С 1 ПО 3 ИЮНЯ здесь проводится расширенная продажа Лаки, растворители, замазку, карболат, линолеумную плитку коричневого цвета, замки, дверные ручки, гвозди, масляную краску 10 цветов, сурик вы можете купить в этом филиале, расположенном ПО АДРЕСУ: ул. Глушкова, 30. Часы работы — с 10 до 19.

Проезд на трамваях № 5, 8, 9, 10 и 11, троллейбусах № 2 и 4 до ост. «Ул. Э. Алексеевой».

КОМБИНАТ ТОРГОВОЙ РЕКЛАМЫ.

ВНИМАНИЮ ПРЕДПРИЯТИЙ И ОРГАНИЗАЦИЙ!

В целях обоснования до 1990 года плановых поставок запасных частей в Алтайский регион предприятиям и организациям края необходимо в срок до 1 июля сообщить письмом в адрес Барнаульского предприятия вычислительной техники и информатики о наличии у них на балансе вычислительной техники всех типов, множительной техники и пишущих машин и указать следующие реквизиты: наименование, год выпуска, заводской номер, завод-изготовитель, состав комплекса (для сложной вычислительной техники), техническое состояние.

Новая техника ставится на учет по мере поступления.

Техника, не зарегистрированная в Барнаульском предприятии ВТИ, будет обеспечиваться запасными частями из неликвидных остатков.

Почтовый АДРЕС ПРЕДПРИЯТИЯ ВТИ: 656043, г. Барнаул, ул. Ползунова, 39.

ГДЕ ПРОВЕСТИ ОТПУСК?

БАРНАУЛЬСКОЕ БЮРО ПУТЕШЕСТВИЙ И ЭКСКУРСИЙ предлагает увлекательное путешествие на комфортабельном теплоходе «Патрис Лумумба» ПО ВЕЛИКОЙ СИБИРСКОЙ РЕКЕ ОБИ. Туристы посетят старинные сибирские города: Томск, Нарым, Сургут, Ханты-Мансийск, Нижневартовск, Колпашево, Салехард.

В удобных для отдыха местах теплоход делает «зеленые стоянки»; сбор грибов и ягод, песни у костров сделают путешествие особенно приятным.

В стоимость путевки входят проезд, питание, проживание.

ТЕПЛОХОД ОТПРАВЛЯЕТСЯ:
6 июня по маршруту БАРНАУЛ — ТОБОЛЬСК;
27 июня — БАРНАУЛ — САЛЕХАРД;
18 июля — БАРНАУЛ — ТОБОЛЬСК;
7 августа — НОВОСИБИРСК — САЛЕХАРД;
26 августа — НОВОСИБИРСК — САЛЕХАРД;
14 сентября — НОВОСИБИРСК — САЛЕХАРД.

Обращаться: 656043, г. Барнаул, ул. Пушкина, 78, тел. 23-22-93 или 23-28-72.

Магазин «Веселые ребята»

имеет в продаже:

ШВЕЙНЫЕ ИЗДЕЛИЯ НА ДЕВОЧЕК — юбки, хлопчатобумажные и шелковые платья, школьную форму, белые и черные фартуки;

НА МАЛЬЧИКОВ — хлопчатобумажные сорочки с 24 по 46 размеры, школьную форму с 32 по 48 размеры.

В магазине широкий выбор ясельного белья, хлопчатобумажных простыней по цене 6 руб., в продаже — куклы, машинки, игры «Баскетбол», «За рулем», «Зообильярд», настольно-печатные игры, мягко-набивные игрушки, коляски для кукол.

АДРЕС МАГАЗИНА: ул. Воровского, 113.

ФИРМА «ДЕТСКИЙ МИР».
КОМБИНАТ ТОРГОВОЙ РЕКЛАМЫ.

ТЕАТРЫ

САХАЛИНСКИЙ ОБЛАСТНОЙ ДРАМАТИЧЕСКИЙ ТЕАТР (в помещении театра оперетты). «ПРИШЕЛ МУЖЧИНА К ЖЕНЩИНЕ» — в 19. 1 июня — «МОЯ ЖЕНА — ЛГУНЬЯ» — в 19.

КРАСНОЯРСКИЙ ГОСУДАРСТВЕННЫЙ ТЕАТР ОПЕРЫ И БАЛЕТА (в помещении театра драмы). 1 июня — «ЕВГЕНИЙ ОНЕГИН» — в 19.

КИНО

«МИР». «СОБЛАЗН» — в 9, 11, 13-10, 15-20, 17-30, 19-40, 21-50.

«РОССИЯ». «РАЗ НА РАЗ НЕ ПРИХОДИТСЯ» — в 9, 10, 11, 12, 12-40, 13-40, 14-30, 15-30, 16-20, 17-20, 18 (удл.), 19 (удл.), 20 (удл.), 21 (удл.).

«РОДИНА». «НОЧНОЙ ЭКИПАЖ» — в 9, 11, 13, 15, 17, 19, 21 (удл.). «АЛЛО, ТАКСИ!» — в 10, 12, 14, 16, 18, 20 (удл.).

«ЮНОСТЬ» (автоответчик 76-07-53). Хроника «Красноярский меридиан» — в 9. «МОСКВА — КАССИОПЕЯ» — в 10. «НОЧНОЙ ЭКИПАЖ» — в 12, 16, 20 (удл.). «БЕГЛЕЦЫ» — в 14, 18, 22-10.

«ПЕРВОМАЙСКИЙ». «МИО, МОЙ МИО» — в 9-30. «ВРЕМЯ ЛЕТАТЬ» — в 11-20, 13, 15, 17, 19, 21-10. «ТУТСИ» — в 10, 12, 14, 16, 18, 20 (удл.).

«ЧАЙКА». «РЫСЬ ВОЗВРАЩАЕТСЯ» — в 10. «МАРШАЛ РОКОССОВСКИЙ» — в 18. «СУПРУЖЕСКАЯ ЖИЗНЬ» — в 12, 15, 20.

«АЛТАЙ». «ЗОЛУШКА» — в 14. «НЕВЕЗУЧИЕ» — в 16, 18 (удл.), 20-10.

«ЗАРЯ». «ТАЙНА КОРАБЕЛЬНЫХ ЧАСОВ» — в 12. «ХОЛОДНОЕ ЛЕТО ПЯТЬДЕСЯТ ТРЕТЬЕГО...» — в 14, 16, 18, 20 (удл.).

«ЛУЧ». «НА ГРАФСКИХ РАЗВАЛИНАХ» — в 15. «НА ИСХОДЕ НОЧИ» (в двух сериях) — в 9-30, 12-15, 17, 20.

«ЛЕТО». «ЗАБЫТАЯ МЕЛОДИЯ ДЛЯ ФЛЕЙТЫ» — в 17, 20.

«СПУТНИК». Хроника «Лаборатория — океан» — в 9. «С ЧЕРТЯМИ НЕ ШУТЯТ» — в 14. «ХОЛОДНОЕ ЛЕТО ПЯТЬДЕСЯТ ТРЕТЬЕГО...» — в 10, 12, 16, 18, 20 (удл.).

«ИСКРА». «СКАЗКА ПРО ВЛЮБЛЕННОГО МАЛЯРА» — в 10, 14-15. «ОКНО СПАЛЬНИ» — в 12, 16, 18-15, 20-30 (удл.).

ДВОРЕЦ КУЛЬТУРЫ КОТЕЛЬЩИКОВ. «БОЛЬШАЯ ПРОГУЛКА» — в 15-30, 18, 20-30.

ДОМ КУЛЬТУРЫ МЕЛАНЖЕВОГО КОМБИНАТА. «КОНЕЦ ВЕЧНОСТИ» (в двух сериях) — в 15, 18, 20-30.

ДОРОГИЕ РЕБЯТА!

ПРИГЛАШАЕМ ВАС

1 июня

НА ПРАЗДНИК «ЗДРАВСТВУЙ, ЛЕТО!», посвященный Международному Дню защиты детей.

Вас ожидают массовые игры, аттракционы, конкурсы, пионерские концерты, шахматные турниры, кукольные спектакли, показательные выступления картингистов, авиамоделистов, демонстрация моделей детской одежды.

Места проведения праздника: парки Октябрьского и Центрального районов, у кинотеатра «Искра» в Индустриальном районе — в 12 ЧАСОВ; в Ленинском районе — в парке «Юбилейном» — в 15 ЧАСОВ; в Железнодорожном — в пионерском микрорайоне (ул. Советской Армии, 73) — в 18 ЧАСОВ.

ГОРОНО.

ВНИМАНИЮ ДИРЕКТОРОВ ШКОЛ, ПРЕДСЕДАТЕЛЕЙ ПРОФСОЮЗНЫХ КОМИТЕТОВ, РОДИТЕЛЕЙ И УЧАЩИХСЯ!

Барнаульское бюро путешествий и экскурсий организует ДЛЯ ШКОЛЬНИКОВ 5-дневный теплоходный маршрут БАРНАУЛ — НОВОСИБИРСК — ТОМСК на комфортабельном теплоходе «Патрис Лумумба».

Цена путевок — 98, 84, 58 рублей (в зависимости от класса каюты).

В стоимость путевки входят проезд и проживание в каютах теплохода, 3-разовое питание в судовом ресторане, экскурсионное обслуживание в Новосибирске и Томске.

Справки по тел. 23-22-81 или 23-37-83.

ПОГОДА

Сегодня днем **по краю**, по данным синоптиков, ожидаются временами дожди, грозы, ветер северо - западный, 15—20 метров в секунду. Температура 14—19 градусов тепла, по восточным районам местами до 23 градусов тепла.

По Барнаулу — временами дождь, гроза, ветер северо-западный, 15—20 метров в секунду. Температура 17—19 градусов тепла.

В последующие сутки ожидаются местами дожди, грозы, понижение температуры.

Уровень воды реки Оби у города Барнаула 30 мая был 337 сантиметров над 0 графика водпоста. Температура воды 13 градусов. Существенного изменения уровня воды не ожидается.

Наш адрес: Индекс — 656099. Барнаул, ул. Короленко, 105.

Телефоны: Приемная — 23-33-69. Секретариат — 23-35-13, 23-29-54. Отделы: партийной и советской работы — 23-33-82 (зав.), 23-34-67; 23-35-73; коммунистического воспитания — 23-26-71 (зав.), 23-37-17; 23-15-10; 23-37-68; экономический — 23-32-63 (зав.) 23-35-09; сельского хозяйства — 23-46-73 (зав.), 23-14-64, 23-47-98. Писем и массовой работы — 23-54-12 (зав.), 23-48-71 23-28-14; городской выпуск — 23-28-07 Отдел объявлений — 23-37-88 (зав.) 23-33-62. Общественная приемная — 23-37-62.

Телефоны собственных корреспондентов: в Горно - Алтайске — 23-18. в Бийске — 4-37-25. в Рубцовске — 3-59-71. в Камне-на-Оби — 2-17-58. в Славгороде — 2-16-73. в Смоленском — 22-1-06. в Мамонтове — 22-0-54. в Поспелихе — 2-22-92

Заказ 1718. АГ 05285. Индекс 50 300