ПРОЛЕТАРИИ ВСЕХ СТРАН, СОЕДИНЯЙТЕСЬ!

АЛТАЙСКАЯ ПРАВДА

Орган Алтайского краевого комитета КПСС и краевого Совета народных депутатов

№ 116 (20153) • ВОСКРЕСЕНЬЕ, 22 МАЯ 1988 ГОДА • Газета выходит с 12 августа 1917 года • Цена 3 коп.

ИНФОРМАЦИОННОЕ СООБЩЕНИЕ

О ДЕСЯТОМ ПЛЕНУМЕ КРАЕВОГО КОМИТЕТА КПСС

Вчера состоялся очередной, десятый пленум Алтайского крайкома КПСС, на котором рассмотрен вопрос «О задачах краевой партийной организации по выполнению решений февральского (1988 г.) Пленума ЦК КПСС».

С докладом выступил член ЦК КПСС, первый секретарь крайкома партии Ф. В. Попов.

В прениях по докладу выступили:

М. И. Гусельников — бригадир полеводческой бригады совхоза «Сорокинский» Заринского района, Герой Социалистического Труда; Н. Я. Морозова — первый секретарь Романовского райкома КПСС; Ю. И. Жильцов — первый секретарь Барнаульского горкома КПСС; Л. И. Исупова — учитель русского языка и литературы школы № 18 г. Бийска, отличник просвещения СССР; И. Е. Занин — первый секретарь Смоленского райкома КПСС, Герой Социалистического Труда; В. П. Босов—главный конструктор Барнаульского завода механических прессов; Б. К. Алушкин — секретарь Горно-Алтайского обкома КПСС; А. И. Сигида—фрезеровщик завода «Алтайсельмаш» г. Рубцовска, Герой Социалистического Труда; З. В. Петухова — директор Барнаульского СПТУ-19; Е. И. Роговский — первый секретарь крайкома ВЛКСМ; О. А. Никитин—секретарь парткома совхоза «Вперед» Зонального района; Г. П. Панов—поэт, член Союза писателей СССР; А. И. Булах—первый секретарь Славгородского горкома КПСС; Т. Д. Лопанова — главный агроном совхоза «Усть-Калманский» Усть-Калманского района; В. Л. Миронов—ректор Алтайского государственного университета, доктор физико-математических наук, профессор; В. Т. Христенко—первый заместитель председателя крайисполкома, Герой Социалистического Труда; О. П. Вебер—огнеупорщик Алтайского коксохимического завода, г. Заринск; В. В. Сотников—первый секретарь Бурлинского райкома КПСС; О. П. Петухова — телятница совхоза «Краснодарский» Усть-Пристанского района; Н. П. Мельников — краевой военный комиссар.

По обсужденному вопросу пленум принял постановление.

В соответствии с постановлением июньского (1987 г.) Пленума ЦК КПСС пленум крайкома партии избрал делегатов на XIX Всесоюзную конференцию КПСС.

Список делегатов Всесоюзной партийной конференции публикуется в газете.

На пленуме рассмотрен организационный вопрос. Пленум вывел из состава бюро крайкома КПСС Ю. С. Знаменского по его просьбе в связи с уходом на пенсию.

Членом бюро крайкома КПСС избран Д. Е. Нартов, первый секретарь Горно-Алтайского обкома КПСС.

На пленуме выступил член ЦК КПСС, первый заместитель Председателя Совета Министров СССР — председатель Госагропрома СССР В. С. Мураховский.

В работе пленума приняли участие: В. Ф. Коннов — член Центральной Ревизионной Комиссии КПСС, председатель Комитета народного контроля РСФСР, В. В. Рогило — инструктор Отдела организационно-партийной работы ЦК КПСС, В. П. Пирожков — заместитель председателя КГБ СССР, депутат Верховного Совета РСФСР, В. А. Артемьев — генерал-лейтенант, Министерство обороны СССР.

О ЗАДАЧАХ КРАЕВОЙ ПАРТИЙНОЙ ОРГАНИЗАЦИИ

по выполнению решений февральского (1988 г.) Пленума ЦК КПСС

Докладчик — первый секретарь крайкома КПСС Ф. В. ПОПОВ

Три года в стране последовательно реализуется стратегическая линия перестройки, основа которой была заложена на апрельском (1985 г.) Пленуме ЦК КПСС. Этапными вехами на этом пути, ступенями творческого познания и развития концепции перестройки стали XXVII съезд, Пленумы Центрального Комитета партии, празднование 70-летия Великого Октября.

Февральский (1988 г.) Пленум ЦК явился крупным политическим событием в жизни партии, всего советского народа. В выступлении М. С. Горбачева «Революционной перестройке — идеологию обновления» дан всесторонний анализ нынешнего этапа борьбы за перестройку, подняты ключевые вопросы идеологии современности. Был рассмотрен вопрос «О ходе перестройки средней и высшей школы и задачах партии по ее осуществлению». С докладом выступил член Политбюро, секретарь ЦК КПСС Е. К. Лигачев.

Документы Пленума, положения и выводы, изложенные в речи М. С. Горбачева, нацеливают партию и народ на углубленное осмысление проблем, которые предстоит рассмотреть на XIX Всесоюзной партийной конференции.

Именно с таких позиций мы должны сегодня обсудить на пленуме задачи краевой партийной организации. Речь пойдет об идеологии обновления и формировании у людей нового экономического мышления, о перестройке народного образования, политической системы и воспитании социально активной личности.

Сегодняшнему обсуждению решений февральского Пленума ЦК и задач по его выполнению предшествовала у нас в крае объемная подготовительная работа. Вопросы идеологического обеспечения перестройки были рассмотрены на зональных совещаниях с работниками отделов пропаганды горкомов, райкомов партии, редакторами газет, а также в ходе единых политдней. Состоялось 1100 собраний в трудовых коллективах по обсуждению тезисов доклада. С ними выступили практически все члены крайкома.

Проблемы перестройки идеологической работы, народного образования были вынесены для широкого обсуждения на трибуну краевых газет, радио, телевидения. Всего в адрес пленума поступило более 700 писем, замечаний и предложений.

Мы также посчитали необходимым 7 мая, накануне пленума, провести встречу членов бюро крайкома КПСС, исполкома крайсовета с руководителями средств массовой информации и пропаганды, творческих союзов, секретарями партийных комитетов, ведающих вопросами идеологии, обменяться с ними мыслями о ходе перестройки, посоветоваться по ряду сложных задач, стоящих перед краевой партийной организацией, о путях их решения.

При подготовке к пленуму по комплексу вопросов, связанных с отношением различных категорий трудящихся к перестройке, проведены социологические исследования. Результаты опроса показали главную положительную тенденцию — люди поддержали перестройку, безоговорочно высказались за углубление демократизации и гласности.

Как и отмечалось на февральском Пленуме, перестройка вышла на новые рубежи. Мы вступили в этап практической реализации принятого партией курса. Он требует готовности по-новому мыслить и действовать.

Партией сформулированы крупномасштабные задачи этого переломного этапа — решительно и последовательно осуществлять глубокие преобразования в производительных силах и производственных отношениях, в политической системе общества, его идеологических и социальных структурах, возродить ленинский облик социализма, продвинуть представления людей о социализме до уровня современных требований.

В решающую фазу вступила и подготовка к XIX Всесоюзной партийной конференции. На встрече в ЦК с руководителями средств массовой информации, идеологических учреждений и творческих союзов М. С. Горбачев так определил ее задачу: «Конференция должна основательно разобраться с ходом перестройки, дать ей новый мощный импульс. Она призвана создать политические, идеологические, организационные предпосылки, которые гарантировали бы не только необратимость процессов перестройки, процессов демократизации, но и решительно способствовали развертыванию этих процессов, углублению их».

ИДЕОЛОГИЯ ОБНОВЛЕНИЯ — ИДЕОЛОГИЯ ПЕРЕСТРОЙКИ

Сегодня уже не надо никого убеждать, что в центре перестройки находится человек с его сознанием и психологией, уровнем образования, культуры и профессионального мастерства, с его достоинствами и недостатками, нуждами и запросами, стремлениями и надеждами на будущее. Теперь ясно, что без резкой активизации самого человека, без его сознательного участия все осуществляемые перемены могут не только затормозиться, но и захлебнуться.

Сейчас перед нами со всей очевидностью встал вопрос, что перестройке необходима не только демократизация и эффективная экономика, но и, как подчеркнул Пленум, нужна идеология обновления. Задача идеологического обеспечения перестройки на ее новом этапе выдвинулась сегодня на первый план.

Вопросы первостепенной значимости идеологического обеспечения перестройки после февральского Пленума с новой силой прозвучали в редакционной статье газеты «Правда» «Принципы перестройки: революционность мышления и действий». Обновление социализма — в возвращении к ленинским принципам демократии, социальной справедливости, хозрасчета, уважении чести и достоинства человеческой личности.

Долг партийных организаций, идеологических работников—помочь людям вникнуть в идейную и практическую концепцию перестройки, помочь найти место в ней каждому коммунисту, трудовому коллективу, всем трудящимся.

Что характерно для идеологии обновления? Главное то, что она направлена на решение практических, будничных задач и в то же время нацелена в будущее, умножает все социальные ценности. Именно такой идеологией, соединяющей смелые мысли с энергией действий, сейчас должна обладать каждая партийная организация. Боевитость партийной организации как главного звена перестройки сегодня надо оценивать по ее способности мобилизовать трудящихся на осуществление экономических преобразований, демократизацию и воспитание каждого члена коллектива.

На таких позициях строится работа Смоленской районной партийной организации (тт. Занин, Голубев). Об успехах смоленских тружеников известно всем. Здесь настойчиво внедряют новые формы организации и оплаты труда, получают устойчивые урожаи. Повышается продуктивность животноводства. Высокими темпами развивается социальная сфера. И все это делают люди. Райкому партии удалось и убедить их, и организовать на хороший труд. Идеологический актив смело ломает устоявшиеся годами догмы, не ждет указаний «сверху», а экспериментирует, ищет пути влияния на человека в условиях перестройки.

Инициативно ведется эта работа в Бийской (тт. Семенкин, Криволуцкий), Третьяковской (тт. Сираш, Чередник), Шипуновской (тт. Пономаренко, Пастернак) районных, Славгородской (тт. Булах, Фаст) городской партийных организациях. При таком подходе к идеологической деятельности партийной организацией решается ключевая задача — расковать инициативу, творчество, предприимчивость, самостоятельность людей. Такая задача, такая постановка — новое явление в жизни партийных организаций.

Февральский Пленум ЦК обязал все партийные организации обратить особое внимание на необходимость укрепления прямой и обратной связи партии со всеми слоями населения, добиться, чтобы перестройка стала глубоко осознанным партийным делом всех коммунистов, патриотическим долгом каждого гражданина. В этой работе у партийных организаций есть немало испытанных форм и средств идеологического воздействия. Активно способствовать этому призвана система партийной учебы.

Прошедший учебный год показал, что слушатели политшкол и семинаров с возросшим интересом изучают теорию и политику партии, ленинские работы, особенно послеоктябрьского периода, вопросы истории. Накапливают опыт первые молодежные дискуссионные политклубы. Можно назвать сотни настоящих пропагандистов перестройки, которые помогают слушателям трансформировать теоретические знания в практические дела. Правдивым, доходчивым словом и делом учит людей пропагандист с 20-летним стажем, секретарь цеховой партийной организации из совхоза «Курский» Кулундинского района Мария Сергеевна Разумейко. Учитель по профессии, она на убедительных цифрах и фактах доказывает слушателям политшколы, механизаторам все преимущества заинтересованной работы на хозрасчете и коллективном подряде. Целенаправленная, грамотная пропаганда в немалой степени тоже способствовала тому, что в нынешнюю посевную механизаторы совхоза перешли на новую систему организации и оплаты труда.

Но наряду с таким лучшим пропагандистским корпусом есть примеры и другого порядка. Судите сами. Каким воспитателем мог быть и что пропагандировать мастер совхоза «Панкрушихинский» Панкрушихинского района Стрижаков, если в его характеристике при исключении из партии отмечалось: инициативы в работе не проявляет, недисциплинирован, с семьей не живет, склонен к злоупотреблению спиртными напитками... И набор этих негативных красок можно продолжать. Но самое возмутительное — при этом он все еще оставался, как говорилось в характеристике, пропагандистом школы социалистического хозяйствования.

Факты эти не единичны. Они говорят об уровне отношения отдельных партийных комитетов, партбюро к подбору и воспитанию пропагандистских кадров, когда оценивают их лишь по анкетным данным, не учитывая способности, знания людей, их моральные качества и уровень авторитета в коллективе.

Всем нам еще надо много учиться умению нестандартного общения с людьми, вести аргументированный дискуссионный спор и наступательную полемику, убеждать и доказывать, овладевать основами политической культуры. В крае сложилась многолетняя практика проведения политдней, но она перестала отвечать потребностям времени и запросам людей. Политдни превратились в формальные мероприятия, в них нет живого обсуждения насущных вопросов, обратной связи с аудиторией.

Некоторые докладчики крайкома, выезжающие в районы на политдни, слишком легко относятся к этому важному партийному поручению, не утруждают себя подготовкой, да и чего скрывать, далеко не все умеют общаться с людьми, боятся поглядеть им в глаза, побеседовать по душам, уходят от ответов на злободневные вопросы. А ведь все докладчики — никто иной, как руководящие работники краевых организаций и ведомств. Кому, как не им, доверить это главное дело?!

Обостренный разговор о приближении устной пропаганды к жизни, интересам трудящихся мы вели год назад на отчетно - выборной конференции общества «Знание» с участием членов бюро крайкома партии. Но до сих пор тт. Мкртчян и Сапрыкина мало что изменили в своей работе, они по-прежнему озабочены в основном лекционным «валом», а не качеством. От степного Ключевского района до горного Кош-Агача сельские труженики высказывают справедливые замечания о том, что квалифицированные лекторы из края и района у них редкие гости.

Нужно ли убеждать, что сейчас, как никогда, важно поднять ответственность всех, кто обязан проводить линию партии в массы. Наиболее актуально звучат в наше время слова В. И. Ленина о том, «что личное воздействие и выступление на собраниях в политике страшно много значит». Вот почему привлечение всего нашего партийного актива, советских, профсоюзных и хозяйственных руководителей к политической, пропагандистской и разъяснительной работе не самоцель, а насущное требование времени.

На февральском Пленуме демократизация четко определена как главное решающее условие достижения целей перестройки, дающее людям реальные возможности быть не зрителями, а непосредственными и активными участниками обновления. В развертывании процессов демократизации и гласности огромная роль принадлежит средствам массовой информации и пропаганды. Это требует от газет, телевидения и радио постоянно быть на острие событий, тонко чувствовать пульс жизни, оперативно и компетентно реагировать на происходящие изменения в экономической, социальной и духовной сферах.

Чувство гражданской ответственности за ход перестройки всех сторон жизни края рождает положительные подвижки в работе и нашей прессы. Стремление иметь прочную обратную связь со зрителями, слушателями, читателями заставило их искать новые формы работы. Журналисты края стали строже подходить к выбору тем, немало публикаций имеют четкую социальную направленность, насыщены конкретным жизненным содержанием. Честный, прямой разговор с читателями, уроки экономического всеобуча ведут завьяловская, каменская, михайловская, ключевская, многие другие газеты.

Новые формы подачи материалов по экономической реформе находят краевые газеты, телевидение и радио. Внимание читателей привлекла серия статей в «Алтайской правде» под рубрикой «Позиция коммуниста». Выступления в газете Героя Социалистического Труда, бригадира колхоза имени Ленина Мамонтовского района Ивана Андреевича Сорокина, члена крайкома КПСС, делегата XXVII съезда, шлифовальщицы Рубцовского машиностроительного завода Галины Геннадьевны Моисеевой и других коммунистов побуждают по-новому мыслить и действовать, работают на перестройку, на воспитание людей. Вот таких публикаций, товарищи, надо больше. И героев для них не надо искать. Они есть по краю всюду. Тысячи добрых тружеников, истинных прорабов перестройки, десятки, сотни трудовых коллективов активно включились в новые дела. И нашей прессе надо только побыстрее о них рассказывать, грамотно, толково, убежденно и страстно.

А то читаешь иные газеты, и создается впечатление, что перемены в жизни края, страны их не коснулись. Нет там ни проблем, ни передового опыта. Не видит необходимости в пропаганде новых методов хозяйствования, например, рубцовская районная газета. С начала года не нашлось в ней места для публикации материалов о коллективах интенсивного труда. Как говорят, не ко двору. А вот для более «актуальной» темы о... магии и колдовстве племен Юго-Восточной Австралии газета нашла и место и время напечатать. Как знать, может быть, для рубцовских журналистов это наиболее важно?!

Многое зависит от уровня партийного руководства прессой, от того, насколько умело и компетентно партийный комитет работает с ней, насколько точно направляет ее деятельность, насколько регулярно и полно информирует журналистов. Партийная пресса—лицо партийного комитета. Об этом не следует забывать.

На февральском Пленуме ЦК КПСС очень сильно прозвучала забота об усилении внимания партийных комитетов к вопросам повышения общей культуры людей. Край располагает немалым творческим и культурным потенциалом, а используется он в деле воспитания далеко не в полной мере. Зачастую партийные комитеты рассматривают свое влияние на деятельность творческой интеллигенции только в узком плане привлечения ее для проведения развлекательных мероприятий, слабо направляют эту категорию на идеологическую работу в массах. Давайте в корне менять такой подход.

Сегодняшние преобразования в экономике и социальной жизни, дальнейшая демократизация все более вовлекают в свою сферу работников культуры и искусства. В крае создаются художественные книги и публицистические статьи, спектакли и картины, в которых открыто отражаются вопросы общественной жизни,

(Продолжение на 2-й стр.).

Делегаты на XIX Всесоюзную партийную конференцию

АЙДАРХАНОВ К. А.—председатель Михайловского районного совета ветеранов войны и труда.

АНДРОСОВ В. К. — бригадир полеводческой бригады совхоза «Советская Россия» Смоленского района.

АПАРИН И. В. — первый секретарь Кытмановского райкома КПСС.

АРТЕМЬЕВ В. А. — генерал-лейтенант, Министерство обороны СССР.

БАБУШКИН В. В. — тракторист, звеньевой свекловичного звена совхоза «Прибрежный» Калманского района.

БАРАНОВ Г. А. — начальник управления КГБ СССР по Алтайскому краю.

БЕККЕР Г. А. — председатель колхоза имени К. Маркса Славгородского района, председатель агропромышленного объединения «Славгородское».

БЕЛИК Т. В. — наладчик Алтайского завода тракторного электрооборудования, г. Рубцовск.

БОРИСОВА Ф. С. — оператор племенной фермы свинокомплекса совхоза «Озерский» Тальменского района.

БОРОДИН Г. П. — мастер-сыродел Усть-Мосихинского сырцеха Ребрихинского района.

ВИНОГРАДЕНКО П. Г. — первый секретарь Бийского горкома КПСС.

ВОЙЦЕХОВСКИЙ Е. Ю. — бригадир Новоалтайского завода железобетонных изделий.

ГОЛУБЕВА М. А. — оператор машинного доения племзавода «Катунь» Бийского района.

ГОНЧАРОВ В. Н. — ректор Барнаульского государственного педагогического института.

ГУСЕВ В. В. — второй секретарь Алтайского крайкома КПСС.

ДРУГОВА В. А.—мастер-кондитер Поспелихинского райпо.

ДУХАНИНА А. П. — оператор Барнаульского производственного объединения «Химволокно» имени Ленинского комсомола.

ЖИЛЬЦОВ Ю. И. — первый секретарь Барнаульского горкома КПСС.

ЗАЦЕПИН М. А. — первый зам. начальника СКБ Алтайского тракторного завода, г. Рубцовск.

ИСУПОВА Л. И. — учитель русского языка и литературы школы № 18, г. Бийск.

КАРАМАЕВ М. В. — председатель Горно-Алтайского облисполкома.

КОЖИН И. Я. — бригадир треста Алтайпромстрой, г. Барнаул.

КОННОВ В. Ф. — председатель Комитета народного контроля РСФСР.

КОРНЕВА Л. Г. — мастер завода мехпрессов, г. Барнаул.

КРУЧИНА Н. Е. — управляющий делами ЦК КПСС.

КУЛЕШОВ А. А. — председатель Алтайского крайисполкома.

ЛАЗАКОВИЧ М. П. — прядильщица Барнаульского научно - производственного хлопчатобумажного объединения.

ЛОПАНОВА Т. Д. — главный агроном совхоза «Усть-Калманский» Усть-Калманского района.

ЛОШКАРЕВ Н. П. — секретарь парткома строительного треста № 46, г. Рубцовск.

МАКСИМОВ И. И. — слесарь объединения Сибприбормаш, г. Бийск.

МАКШАНЦЕВ А. А. — машинист локомотивного депо, г. Барнаул.

МАНУЗИНА Л. Г. — портная фабрики «Бийскодежда».

МАРКИН Л. В. — директор Барнаульского завода «Трансмаш».

МЕЩЕРЯКОВ В. С. — первый секретарь Краснощековского райкома КПСС.

МУРАХОВСКИЙ В. С. — первый заместитель Председателя Совета Министров СССР — председатель Государственного агропромышленного комитета СССР.

НАРТОВ Д. Е. — первый секретарь Горно-Алтайского обкома КПСС.

НЕЧЕПУРЕНКО А. Д. — первый секретарь Тюменцевского райкома КПСС.

ПАСЕЧНИК И. А. — механизатор совхоза «Рощинский» Целинного района.

ПИРОЖКОВ В. П. — заместитель председателя КГБ СССР.

ПОЛЕТАЕВ И. И. — председатель колхоза «Алей» Третьяковского района.

ПОПОВ Ф. В. — первый секретарь Алтайского крайкома КПСС.

ПОРУНОВ Ю. В. — слесарь производственного объединения Алтайский моторный завод имени XXV съезда КПСС, г. Барнаул.

САФРОНОВ В. А. — председатель Алтайского крайсовпрофа.

СИВЧЕНКО Г. А. — секретарь Алтайского крайкома КПСС.

ТАЙТАКОВ Н. М. — первый секретарь Усть-Канского райкома КПСС.

ТРОЯНОВСКИЙ О. А. — Чрезвычайный и Полномочный Посол СССР в Китайской Народной Республике.

ТУМАНОВ В. П. — председатель правления Алтайской краевой организации Союза художников РСФСР.

ЧЕРНЕНКО Н. Н. — первый секретарь Табунского райкома КПСС.

ЧУМАДЕВСКИЙ М. И. — директор совхоза «Тополинский» Бурлинского района.

ЯЛЬЧИНОВ А. В. — старший чабан совхоза «Теньгинский» Онгудайского района.

Десятый пленум крайкома КПСС

О ЗАДАЧАХ КРАЕВОЙ ПАРТИЙНОЙ ОРГАНИЗАЦИИ по выполнению решений февральского (1988 г.) Пленума ЦК КПСС

(Продолжение. Начало на 1-й стр.).

выносятся на суд народа произведения об охране природы и жизнеустройстве в небольших селах, о сохранении памятников и бережливом отношении к хлебу. Они вызывают интерес, приглашают к размышлениям, а подчас и к дискуссиям. Все это учит культуре полемики, помогает находить демократические методы решения возникающих разногласий. Но не стоит забывать о том, какие идеи и взгляды в ходе обсуждений обретают преимущества. Духовность не должна быть противопоставлена идейности и партийности, а свобода всегда сопровождается возрастающей ответственностью. Сегодня компетентность, поиск конструктивных решений гораздо важнее голой сенсационности. Мы вправе рассчитывать, чтобы творческих работников глубоко заинтересовали те проблемы, которыми живет сегодня наш край. Чтобы из этой заинтересованности рождалось чувство сопричастности и личной ответственности за наши общие успехи и неудачи. Ведь своевременный публицистический материал, страстное выступление, ратующие, скажем, за арендный подряд, за хозрасчет, могут быть немалой лептой в общем деле. Нужно больше инициативы. Не ждать, что сегодня явку в театр или на выставку обеспечат по разнарядке, а искать новые формы работы с людьми, пробуждать их заинтересованность.

Нет пока заметных сдвигов в подъеме культурной жизни, организации досуга трудящихся, особенно на селе. Мы значительно увеличили объемы строительства клубных учреждений. Достаточно сказать, что если в 1985 году их было введено на 2 тыс. мест, то в 1987 году уже на 7.800. Это почти в четыре раза больше. Конечно, до конца эта проблема не решена, но ведь плохо используются уже отстроенные. А сама работа подчас настолько заформализована, что не привлекает к себе людей. Отчитался мероприятием — и с плеч долой, а что у человека на душе осталось — мало кого интересует.

Значительно утрачены главные достоинства самодеятельного творчества — массовость, самобытный характер, патриотизм. Понаслышке знает молодежь и о народных промыслах, некогда известных ремеслах. Лучше надо использовать в воспитательной работе и замечательные памятники истории и культуры края, его знаменитые места.

Мы видим, как активизация духовной жизни рождает и новые общественные формирования и объединения. Но что здесь выявилось. Зачастую они действуют сами по себе, а многочисленные официальные органы — сами по себе. А ведь именно они должны в первую очередь вникать в деятельность таких объединений, координировать, направлять ее в нужное русло, обобщать крупицы позитивного опыта.

И тут нельзя не подчеркнуть, что управлять этим процессом должен отдел культуры крайкома КПСС (т. Каднай), управление культуры крайисполкома (т. Зеленцов), партийные, советские органы на местах.

Сегодня особенно существенно связать проблему культуры с межнациональными отношениями, с воспитанием чувства интернационализма у молодого поколения. Это для нас не менее актуально. В крае живут и трудятся граждане 70 национальностей. Все они связаны общностью целей, задач, судеб. В их взаимоотношениях у нас нет каких-либо острых проблем. Но пусть это не станет поводом для благодушия. Недавние события в стране, связанные с этими вопросами, требуют придать большее значение интернациональному и патриотическому воспитанию, формированию у населения чувств подлинного уважения к достоинству, истории, культуре и языку каждого народа. Это — принципиальный, жизненный вопрос нашего общества. Не случайно, как указывал в выступлении М. С. Горбачев, один из Пленумов ЦК следует посвятить проблемам национальной политики.

Постоянное внимание и конкретные действия нужны со стороны партийных организаций и к военно - патриотическому воспитанию. Не изжиты пока такие явления, как уклонение юношей от службы в армии.

Немалую помощь в работе по военно - патриотическому воспитанию могут оказать бывшие воины - интернационалисты. Честно выполнив свой гражданский долг, они научились еще крепче любить Родину, родительский дом, полны решимости направить свою энергию перестройке, обновлению социализма. И этот огромный потенциал надо умело использовать в воспитании молодежи.

Процесс демократизации еще острее поставил вопрос о соблюдении законов. Не скрыть, что правовой нигилизм, правонарушения пока что являются весьма распространенными явлениями.

Понимая всю важность данных проблем, крайком КПСС, как вам известно, не так давно провел специально пленум по этим вопросам, определил конкретные пути борьбы с негативными явлениями.

Время прошло, каков итог? Результаты удручают. В крае возросло число опасных преступлений, ухудшился порядок в общественных местах. Не обеспечивается сохранность социалистической и личной собственности. Не снижается «пьяная» преступность и острота борьбы с этим злом. Правоохранительные органы продолжают действовать по устаревшим схемам и привычкам. Медленно преодолевают комплекс собственной непогрешимости, робко действуют в условиях все расширяющейся демократии. В сложившейся ситуации уже правомерно спросить с прокурора края т. Гущина, начальника управления внутренних дел т. Федорова, отдела адморганов крайкома (т. Зозули) за более ответственное отношение к выполнению решений пленума.

Надо резко активизировать деятельность правоохранительных органов, с большим ускорением повести борьбу за укрепление дисциплины, законности и порядка — это ведь не просто поручение, это требование пленума. А оно пока выполняется плохо.

Городским и районным комитетам партии необходимо поднять на эту работу все первичные парторганизации, всех коммунистов, общественные формирования, вплотную заняться правовым воспитанием людей. И, как указывалось на февральском Пленуме, надо организовать юридический всеобуч населения, продолжать активную пропаганду и агитацию за трезвую, здоровую жизнь, прививать людям чувство хозяина в нашем большом доме.

Условия сегодняшнего дня, новая идеологическая ситуация выдвигают единственно верное требование: идеологической работой обязана заниматься вся партийная организация, каждый коммунист. Об этом четко сказано и в Уставе КПСС. Другое дело, что партийная организация должна сама определить, какие отряды идеологических сил ей нужны сегодня в работе и сколько. И исходить в этом из реальной обстановки в коллективе, его задач, его морально-психологического климата.

Что скрывать, мы долгое время неоправданно умилялись огромным корпусом пропагандистов, докладчиков, лекторов, которых насчитывалось в крае десятки тысяч. А наступила пора вести кропотливую разъяснительную и индивидуальную работу с людьми, давать отпор бюрократам и болтунам, демагогам и всякого рода другим явным и скрытым противникам перестройки, и выяснилось, что истинных бойцов на идеологическом фронте мало.

Сейчас, когда есть все возможности проявить самостоятельность, инициативу, многие оказались к этому не готовы. Либо ждут указаний сверху, либо действуют по старинке, пытаясь новое содержание втиснуть в старую форму. На это хотелось бы еще раз ответить словами В. И. Ленина: «...не пытайтесь, не выйдет». И мешает здесь не только и не столько прочно засевшие в нас устаревшие схемы работы, но и вялость, пассивность, неумение, а зачастую и нежелание мыслить, а значит, и работать по-новому.

Как не привести тут пример по наглядной агитации. Это такое мощное идеологическое средство, но посмотрите у себя в городах и районах на него свежим взглядом. Вас окружают десятки безликих стендов, лозунгов, панно. Так, через каждые сто метров на центральных улицах Змеиногорска, да разве только его, встречаются три - четыре стенда «Слава труду!», «Слава советскому народу!», «Экономика должна быть экономной». Какую смысловую нагрузку они несут? Обилием таких лозунгов и стендов народ не воспитаешь.

Сегодня нужна настоящая, если хотите, политическая реклама, оперативно отражающая проблемы дня, передовой опыт, реальное положение дел, с конкретным мобилизующим содержанием.

Горкомам, райкомам партии, всему идеологическому активу надо не тратить время на долгие споры, что сохранить из «старого багажа», а от чего отказаться. Надо быстрее действовать. Оценивать эффективность труда идеологического актива надо не по числу проведенных мероприятий, не по количеству агитаторов, не по красоте оформления стендов, а по тому, как меняется сознание людей. И, самое главное, каков конкретный вклад каждого трудового коллектива, каждого человека в реализацию поставленных партией задач по перестройке.

Сегодня выдвинулась на первый план задача максимально стимулировать инициативу людей, преодолеть их пассивность, гражданскую бесцветность, апатию, инертность мышления. Надо ли говорить, какое значение в этой обстановке приобретает каждый росток живого опыта идеологической перестройки, каждая удачная находка в поиске форм воспитательной работы. Отделу пропаганды и агитации крайкома (т. Ремнева), горкомам и райкомам партии нужно только вовремя заметить эти ростки нового, передового, сделать их достоянием идеологических работников, добиваться их распространения и внедрения в жизнь. Система агитационно - пропагандистской работы должна стать максимально подвижной, динамично развивающейся, способной быстро откликаться на требования времени.

ИДЕОЛОГИЮ ЭКОНОМИЧЕСКОГО МЫШЛЕНИЯ — В КОНКРЕТНЫЕ ДЕЛА ПЕРЕСТРОЙКИ

Краевая партийная организация свою деятельность по обновлению духовно-нравственной жизни людей неразрывно связывает с коренными экономическими преобразованиями во всех отраслях созданного в крае аграрно-промышленного потенциала. Все это звенья одной цепи. Как уже отмечалось, недавно бюро крайкома партии провело встречу с работниками средств массовой информации и творческой интеллигенции. Состоялся широкий обмен мнениями ее участников. Разговор, на наш взгляд, получился обстоятельный, заинтересованный, высказано много интересных, дельных предложений.

Вместе с тем выступающие журналисты, работники искусства говорили, что уж очень много места в нашем докладе занимают экономические проблемы. Предлагалось на первый план ставить проблемы идеологии, сознания людей и здесь сосредоточить главные наши силы. Конечно, этого отрицать нельзя. Как и то, что основы революционной теории, общественное сознание формируются в действительной жизни людей, во всем их бытие. И об этом было убедительно сказано М. С. Горбачевым на майской встрече в ЦК КПСС с руководителями средств массовой информации, идеологических учреждений и творческих союзов.

Что делать сейчас? Какой акцент сделать в партийной работе? В ходе перестройки мы делаем многое на всех направлениях, но из поля зрения не должно выпадать главное — жизнь народа, его благосостояние, его настроение, его самочувствие. Острие идеологической работы должно быть обращено как в духовную сферу человека, так и к условиям его жизни, труду, быту, к его экономическому мышлению, ибо каждый из нас это прежде всего—активный, заинтересованный участник радикальных экономических преобразований.

В промышленности, сельском хозяйстве, строительстве, на транспорте и сфере обслуживания края начался массовый переход на полный хозяйственный расчет, самофинансирование, самоуправление, прогрессивную оплату труда. Перестраиваются организационные структуры. Разработана и одобрена сессией крайисполкома схема управления народным хозяйством края. В экономике набирают силу социалистическая кооперация, коллективный, арендный, семейный подряд, индивидуальная трудовая деятельность.

Однако было бы ошибкой думать, что все эти процессы идут активно и быстро по нашим командам и указаниям сверху. Так не получается. Партийным организациям приходится много сил направлять на перестройку мышления людей во всех эшелонах, от рабочего до руководителя. На что же зачастую тратим время? На то, чтобы проконтролировать, убедить человека своей профессии и часто высококвалифицированного, с высшим образованием, нередко члена партии и, что обидно, зачастую понимающего, что от него требуется. Но он ждет, что ему скажут, что будет дальше, надеется: «А может, пересижу». Созерцает, пассивничает, а то и прямо безответственно относится к делу. Таких работников надо побуждать к активным действиям, и это долг партийных организаций. Встречаются факты и похуже. Приходится прямо бороться с людьми, злоупотребляющими своим служебным положением, добывающими себе выгоду, нетрудовые доходы, занимающимися просто аферизмом. Они создают дефицит, выпускают некачественную продукцию, особенно продовольственную, повседневную, скажем, колбасу, хлеб. И это не только результат нарушения технологической дисциплины — это далеко идущие процессы. Они противопоставляют народ партии, ее политике перестройки. Бюро и впредь будет давать принципиальную оценку этим явлениям. С такими «деятелями» нам не по пути, от них надо избавляться.

Но есть и другие проблемы. Коренная перестройка управления экономикой переместила центр тяжести практической работы по обеспечению людей продовольствием, товарами и услугами непосредственно в край, область, город, район. Заставила по-хозяйски вести счет доходам и расходам.

Новые экономические подходы кое у кого вызывают растерянность, сумятицу в действиях. Надо прямо сказать, что такие важнейшие экономические категории, как прибыль, финансы и кредит, ценообразование, денежное обращение и другие, сегодня еще не стали главными инструментами хозяйствования. Это пока настоящая целина для многих наших партийных комитетов, идеологических работников, хозяйственников. Ее нужно поднимать всем, поднимать быстрее — в этом суть политического момента.

Результаты работы народного хозяйства края показывают, что затратные методы хозяйствования, валовые показатели, администрирование еще проявляют себя на разных участках производства. Экономика края вышла на очень сложный, переломный этап. Осуществляется реформа управления, на 19 предприятиях введена госприемка, она будет и дальше усиливаться. 213 предприятий — это почти половина нашего индустриального потенциала —работают в условиях хозрасчета и самофинансирования, в то время как вторая половина— не на хозрасчете. В такой ситуации мы с вами еще не работали. Она необычна. В каждой ячейке производства и управления приходится преодолевать консерватизм мышления. Хозрасчет подталкивает наши кадры к поиску, развязывает их инициативу во всех сферах хозяйствования. Однако многие не могут, а часто и не хотят перенести его принципы во все хозяйственные подразделения, тормозят реализацию положений Закона СССР о государственном предприятии.

Нужно также прямо сказать, что за январь—апрель текущего года промышленность края не справилась с важнейшими показателями. Поставки по договорам выполнены на 99,1 процента, объем производства возрос на 3,1 процента при утвержденном темпе 4,7 процента, 108 предприятий, или 25 процентов общего числа, недопоставили продукцию потребителям на 20 млн. рублей, а каждое третье снизило объем производства по сравнению с прошлым годом. Большинство предприятий, работающих в условиях хозрасчета, выполняет заказы потребителей, у них выше темпы прироста производства. Однако объединения Алтайский тракторный завод, Бийсклродмаш, Барнаульское научно - производственное хлопчатобумажное объединение и 35 предприятий Алтайагропрома не справились с договорными поставками. Здесь руководители не смогли избавиться от административно - нажимного метода управления. Надо быстрее уходить от консерватизма прошлого, учиться самим и учить других.

В утверждении идеологии перестройки нужны нестереотипные подходы, новые пути, особенно на решающих участках экономики. Первые шаги сделаны. Определены на пятилетку крупные задачи по машиностроению и трактору Т-250, развитию энергетики, улучшению качества продукции и техническому прогрессу, укреплению ведущих подрядных строительных организаций, наращиванию производства стройматериалов. Они играют свою роль в деле оздоровления экономики края.

Если в 1981—1984 годах 92 процента прироста продукции было получено за счет роста производительности труда, а 8 процентов приходилось брать за счет увеличения численности работающих, то в 1987 году при увеличении объема производства на 3,8 процента уже весь прирост достигнут за счет роста производительности труда. В первом квартале этого года она возросла в промышленности на 4,8 процента, в том числе на предприятиях, работающих в условиях полного хозрасчета и самофинансирования, — на 5,4 процента, в строительстве — на 4,4, а у тех, кто работает в условиях хозрасчета, — на 6,8 процента.

Это, товарищи, наши первые плюсы перестройки, их обязательно надо не только удержать, но и умножить, чтобы взять рубежи двенадцатой пятилетки на приоритетных направлениях. Поворот к техническому перевооружению берет свое. Обновление продукции машиностроительных предприятий края в 1985 году составило 5,9 процента, а в 1987 году — 10,9 процента. Для начала неплохо. Но ведь надо 13—14 процентов, как определено съездом партии.

Неотложная забота — подтянуть отстающие убыточные и малорентабельные предприятия. Их особенно много в стройиндустрии, местной, легкой и перерабатывающей промышленности.

Надо сказать, что на большинстве предприятий в 1988 году министерствами были нарушены пропорции при формировании госзаказов, был искажен Закон о государственном предприятии. Так произошло на «Алтайсельмаше», заводе агрегатов, объединениях моторостроительном, Алтайпрессмаш и других. Придется поправлять положение, чтобы поставить все на свои места.

Но есть и другие причины. Отдельные руководители еще не научились работать в новых условиях, слабо владеют экономическими методами управления. Не проявили здесь настойчивости и советы трудовых коллективов. Партийным комитетам нужно исходить из того, что именно закон призван изменить идеологию мышления работников в производственных отраслях, повернуть внимание хозяйственников и профсоюзов на организацию действенной экономической учебы в коллективах. Она призвана обеспечить у наших трудящихся формирование нового экономического мышления, помочь им быстрее овладевать современными методами управления, дать определенные навыки работы в условиях полного хозрасчета, демократизации производственной жизни и самоуправления.

О наших делах в важнейшей отрасли — сельском хозяйстве. На четвертом и седьмом пленумах крайкома партии были определены пути увеличения производства зерна, мяса, молока, овощей, других сельскохозяйственных продуктов. Меры эти разработаны на основе постановления ЦК КПСС по Алтайскому краю. ЦК оказал нам огромную помощь во внедрении хозрасчета на селе.

Как же подкрепляются принятые решения практическими делами? Прежде всего о продовольствии. За два года валовое производство сельскохозяйственной продукции по сравнению со среднегодовым уровнем прошлой пятилетки увеличилось на 16 процентов, при этом в 1,7 раза возросли закупки зерна, на 16 процентов — молока, на 20 процентов — мяса.

За этими цифрами — напряженная работа тысяч людей. Центральный Комитет и правительство высоко оценили вклад тружеников агропромышленного комплекса края в освоение интенсивных технологий на выращивании зерновых культур и в животноводстве, присвоив звания Героев Социалистического Труда первому секретарю Смоленского райкома партии Занину Ивану Егоровичу, главному агроному колхоза «Великий Октябрь» Троицкого района Колыхалову Геннадию Ивановичу, механизатору совхоза «Ануйский» Петропавловского района Петрову Геннадию Ивановичу, бригадиру совхоза «Сростинский» Бийского района Тяпкину Дмитрию Ивановичу. Первым в крае награжден орденом Трудовой Славы I степени козовод колхоза имени 50-летия СССР Кош-Агачского района Горно-Алтайской автономной области Масканов Солтон Амырович. Орденом Ленина награждены 6, орденом Октябрьской Революции 10 человек. Всего орденами и медалями СССР награждено 813 тружеников сельского хозяйства. Я думаю, каждый понимает, какую высокую ответственность налагают на нас эти награды.

Подвижки в сельском хозяйстве есть. Удалось поднять уровень потребления мяса и молока из государственных источников и за счет кооперативной торговли и довести его до 64 и 370 килограммов в год на душу населения, снизить кооперативные цены на мясопродукты.

И все же положение дел с продовольственными ресурсами нас не удовлетворяет. По итогам четырех месяцев колхозы и совхозы снизили поголовье всех видов скота по сравнению с прошлым годом. Не лучше обстоит дело и в индивидуальном секторе. Простой расчет показывает, что если не принять мер, можно потерять более 15 тысяч тонн мясных ресурсов в текущем году. Этого допустить нельзя. Поправить дело надо за счет скороспелых отраслей — свиноводства, птицеводства, а также внимания откорму, повышения кондиций, сохранности поголовья. И здесь слово за семейным и арендным подрядом в животноводстве.

Кроме этого, крайком КПСС и крайисполком утвердили программу «Птица». Она позволит значительно поднять производство мяса. Есть расчеты на 20 тысяч тонн прибавить мясные ресурсы за счет подсобных хозяйств предприятий. Немало предстоит сделать и по развитию личных подсобных хозяйств граждан. В этом деле нельзя допустить равнодушия и казенщины. Пока скот в личном пользовании граждан убывает. Нужна конкретная работа сельских Советов на местах.

Не менее важно готовиться к большому молоку, не допустить потерь и порчи продукции при переработке, не упустить производство сыра.

Наряду с дальнейшим наращиванием производства мяса и молока надо всерьез заняться овощами, картофелем, сахарной свеклой, крупяными и масличными культурами, причем в несколько раз поднять их реализацию. Дело реальное и крайне нужное, но оно наталкивается на сложившиеся годами консерватизм и сопротивление многих. Сегодня некоторые руководители и в городе, и на селе поняли самостоятельность как возможность сформировать себе годовую программу попроще и полегче. Забываются интересы людей, их спрос и потребности. В условиях хозрасчета такой план не даст прибыли, а следовательно, и фондов социального развития.

На полях края идут весенне-полевые работы. В большинстве их отличают высокое качество и организация труда. Дело в том, что 93 процента пашни закреплено за подрядными коллективами.

13 мая текущего года в ЦК КПСС состоялась встреча с работниками подрядных коллективов и специалистами сельского хозяйства. Речь шла о том, как быстрее повсеместно распространить арендный подряд — кратчайший путь к продовольственному достатку. В этой связи крайком партии считает, что надо во всей краевой партийной организации поднять большой разговор о творце алтайского хлеба, по-новому осмыслить его роль, авторитет в условиях коллективного, арендного и семейного подрядов. И здесь свое слово должны сказать партийные комитеты, работники идеологического фронта, средства массовой информации, весь наш пропагандистский актив.

Резервы хлебного поля у нас большие, но используются они по-разному. Сегодня практически все растениеводство охвачено различными видами подряда. В целом эффективная форма организации и оплаты труда в этой отрасли дает положительные результаты. Так, за два года этой пятилетки валовая продукция в растениеводстве возросла на 31 процент, а производительность труда на 36 процентов.

Передовые подрядные коллективы товарищей Пасечника Ивана Аксентьевича из Целинного, Андросова Василия Константиновича из Смоленского и Бабушкина Виктора Васильевича из Калманского районов производят зерна, сахарной свеклы в два-три раза больше на работающего, чем в крае, с минимальными затратами. Коммунисты районов по праву назвали их кандидатами на XIX Всесоюзную партийную конференцию. Звенья товарищей Чупина Александра Васильевича из Смоленского, Воробьева Николая Ивановича из Топчихинского, Катаева Анатолия Кузьмича из Целинного районов добились выработки на одного работающего от 75 до 90 тысяч рублей.

Однако далеко не везде дела идут таким образом. Несмотря на все выгоды и преимущества подряд продвигается тяжело, буксует. Причины с каждым днем становятся понятнее. Это недопонимание, а зачастую и сопротивление специалистов. Они увидели в ряде случаев свою бесполезность и бездеятельность.

Арендный подряд, его преимущества в новых условиях хозяйствования на селе все еще недооцениваются отдельными руководителями и районного, и краевого звена. Давать команды, как сеять или пахать, легче. А вот создать условия людям для плодотворной работы и инициативы оказалось многим не по плечу. Ключевая задача горкомов, райкомов партии во всей идеологической работе — расковать инициативу сельских тружеников, поднять их творчество, предприимчивость, дать большую самостоятельность.

Возьмем, например, интенсивную технологию. Она неразрывно увязывается с психологическим фактором, с фактором хозяина земли. Процесс этот не только материальный, но и глубоко моральный. Не будет хорошо отработана интенсивная технология, если работник внедряет ее только сегодня на этом поле, на этот год. Она будет отработана и даст свои плоды, когда он знает, что ему здесь работать, на этой земле, десятилетиями. И здесь не только деньги, здесь мораль, здесь совесть, здесь любовь к труду, здесь интеллект, здесь воспитание поколений нового человека, здесь истинная перестройка члена нового общества.

Краевой комитет партии рекомендует партийным комитетам и сельскохозяйственным органам на местах с этих позиций посмотреть на закрепление земли за подрядными звеньями. Отдавать землю в аренду на 10—15 лет.

Надо и дальше совершенствовать структуру управления агропромышленным комплексом, его районным звеном. Создание Славгородского объединения и Рубцовского комбината — первый опыт в этом направлении. Предстоит отработать его во всех районах. Начинать эту работу снизу. Иметь в виду, что взят твердый курс на развитие арендных форм подряда, кооперации и агропромышленной интеграции в различных формах. Они будут касаться не только низовых коллективов, но и организаций на уровне района, области, края. Из всего круга проблем крайком партии выделил как первоочередные наряду с продовольственной жилищную, увеличение товаров и услуг для населения.

Следует всемерно поддерживать тех, кто максимально использует резервы увеличения жилищного строительства. В крае строительство жилья по сравнению с 1985 годом увеличено на 15 процентов, или с 1.260 до 1.460 тысяч кв. метров в 1987 году. Но этого мало. Чтобы решить проблему жилья к 2000 году, темпы его строительства надо увеличивать по всем направлениям, в том числе и индивидуальному строительству с тем, чтобы ежегодно улучшать условия 35—40 тысячам семей.

Думаю, что лучше поможет здесь не подстегивание руководителей, а их отчеты перед своими трудовыми коллективами о том, как они решают жилищную проблему, какие средства для этого заработали. В этом глубокий воспитательный и политический смысл.

Хотя и с большими трудностями, но мы наращиваем производство товаров и услуг для населения. Задача эта непростая. В поле зрения партийных комитетов надо постоянно держать предприятия группы «Б», развивать выпуск товаров массового спроса в других отраслях, всемерно увеличивать услуги для населения. Это важные направления социальной политики. От того, как пойдут у нас дальше дела на полях и фермах, в цехах предприятий, на стройках и в сфере обслуживания, во многом зависит самочувствие и сознание наших людей, их настроение, отношение к делу, к перестройке в целом.

ПЕРЕСТРОЙКА НАРОДНОГО ОБРАЗОВАНИЯ, ФОРМИРОВАНИЕ СОЦИАЛЬНО АКТИВНОЙ ЛИЧНОСТИ

С каких бы позиций мы ни подходили к определению путей развития экономики, культуры, социальной и духовной жизни, решающим фактором будет человек. Обществу, осуществляющему революционный переход к качественно новому состоянию, нужен образованный, преданный социализму, активный гражданин, умеющий жить и трудиться по-новому. Будущее страны, сама судьба социализма в решающей степени зависят от того, какой будет общеобразовательная и профессиональная подготовка нового поколения, какие мировоззренческие понятия и нравственные ценности оно усвоит.

Рассматривая положение дел в школе, перспективы ее развития, Центральный Комитет счел необходимым привлечь к народному образованию внимание всей партии, всего народа. Анализируя сегодняшние процессы в сфере образования, вскрывая проблемы развития средней и высшей школы, Пленум ЦК признал целесообразным внести ряд изменений в установки реформы, имея в виду:

формирование и реализацию концепции всеобщего среднего образования молодежи как базового для последующей подготовки кадров квалифицированных рабочих и специалистов, всестороннего развития личности;

масштабное техническое переоснащение общеобразовательной, профессиональной и высшей школы;

устранение ведомственных перегородок в области народного образования; прочное взаимодействие всех типов учебных заведений, научных и производственных коллективов;

всемерную демократизацию народного образования, повышение самостоятельности и ответственности учебных заведений;

преобразование системы подготовки и переподготовки педагогических кадров.

В соответствии с этими новыми требованиями и нам необходимо проанализировать и серьезно переосмыслить положение дел в народном образовании края, определить меры по его перестройке. Объективно оценивая положение дел по осуществлению школьной реформы 1984 года, следует отметить, что в последнее время партийные, советские и хозяйственные органы на местах стали предметнее заниматься вопросами народного образования. Происходят позитивные изменения в содержании и методах обучения, в трудовом воспитании школьников. Расширилась подготовка рабочих и специалистов по профессиям, связанным с научно - техническим прогрессом. Укрепляется взаимодействие вузов, техникумов с производством и наукой. Меняется отношение к материальным нуждам школы. Улучшился качественный состав педагогических кадров. Школы укомплектованы руководителями. За последние 3 года в народное образование вернулось более тысячи учителей.

И тем не менее глубина и темпы преобразований в учебных заведениях все еще не отвечают современным требованиям. Принятые в 1984—1985 годах крайкомом и крайисполкомом документы по осуществлению реформы школы не были подкреплены материальными средствами и организационными мерами. Отделу науки и учебных заведений крайкома (т. Тырышкин), крайисполкому (т. Христенко) не хватило настойчивости и требовательности в организации намеченных программ.

По существу сама реформа школы для многих горкомов, райкомов партии, горрайисполкомов стала просто очередной кампанией. Перестройка высшей и средней школы «забуксовала», потому что в нее по-настоящему не были включены главные силы: учителя и преподаватели.

В ходе изучения общественного мнения, проведенного в 14 городах и районах края, половина опрошенных отметила, что за период реформы в школах ничего не изменилось, а 5 процентов считают, что дела стали даже хуже. Школа пока так и не стала базовым звеном непрерывного образования.

Многие педагогические коллективы не ведут поиск новых идей и приемов, не проявляют творчества в организации учебно - воспитательного процесса. Процентомания, формальный подход к оценке труда учащихся привели к тому, что каждый третий выпускник не подтверждает сегодня знаний, полученных в школе. Сказывается и консерватизм самих учителей, их боязнь и нежелание лишних хлопот, которые им несет реформа.

Конечно, не на партийном пленуме давать рекомендации, как повышать качество обучения. Но ясно одно: дальше так продолжаться не может. Сегодня прежде всего следует уделить главное внимание поиску путей получения глубоких и прочных знаний основ наук, развитию индивидуальных способностей учащихся. А пока в крае только один процент общеобразовательных школ дает углубленные знания по отдельным предметам, имеет специализированные классы. Это, прямо сказать, капля в море. Опираясь на лучший опыт страны, надо смелее идти на увеличение таких классов и школ.

По-прежнему центральной задачей школы была и остается подготовка к труду. Однако и здесь не удалось добиться главного — воспитания у каждого осознанной потребности трудиться.

Пленумом ЦК определены основные пути организации трудовой подготовки молодежи. Хотя со школы сегодня снимается обязанность массового профессионального обучения, но в школьном воспитательном процессе никак нельзя допустить ослабления трудового начала.

В крае создана определенная материальная база трудового обучения. Имеется сеть учебно - производственных комбинатов, десятки тысяч рабочих мест — на предприятиях, около 600 ученических производственных бригад — на селе. Ребята на деле изучают хозрасчет и коллективный подряд, обрабатывают землю и работают в животноводстве.

В Михайловском районе, например, все бригады являются структурными подразделениями хозяйств. Ученическая производственная бригада Озерской средней школы Тальменского района с 1984 года работает на хозрасчете. Оплата труда здесь производится по конечному результату с использованием КТУ. Специалисты хозяйства ведут в ней экономическую учебу. За прошлый год прибыль в бригаде составила более 140 тысяч рублей.

(Окончание на 3-й стр.).

Десятый пленум крайкома КПСС

О ЗАДАЧАХ КРАЕВОЙ ПАРТИЙНОЙ ОРГАНИЗАЦИИ по выполнению решений февральского (1988 г.) Пленума ЦК КПСС

(Окончание. Начало на 1-й, 2-й стр.).

Вместе с тем в большинстве районов нет четкого представления о дальнейших перспективах бригад. Практически 40 процентов их являются сезонными. Уменьшилось в них количество животноводческих звеньев. Руководители большинства районных агропромышленных объединений все еще считают ученические бригады экономически невыгодными и ненужными для хозяйств.

И по многим другим позициям трудового воспитания не достигнуто сегодня положительных результатов. Сюда стоит отнести и плохую базу многих учебных мастерских, и то, что продолжается игра в труд, мало выпускается полезной продукции. Работники народного образования обвиняют в плохой организации этого дела кого угодно, но только не себя. Вот где давно напрашиваются решительные меры со стороны партийных, советских, хозяйственных органов на местах.

Ведущая роль в подготовке рабочих кадров принадлежит системе профтехобразования. Она у нас является одной из самых крупных в республике, однако потребности народного хозяйства ею не удовлетворяются. В чем причина такого положения дел? А в том, что в погоне за выполнением плана училища увлеклись подготовкой так называемых престижных профессий, сократили обучение кадров для строительных, машиностроительных предприятий, химической промышленности.

В этой ситуации плановой комиссии крайисполкома, отделу по труду, органам народного оаразования следует глубже изучать потребности края, умело регулировать прием молодежи в ПТУ, исключить из этого дела стихийность.

Сегодня надо смелее идти на специализацию училищ, создание межведомственных учебных заведений. В основу их деятельности закладывать договорные отношения с предприятиями, что непременно будет способствовать повышению качества подготовки рабочих кадров. Надо ли объяснять, что современное профессионально - техническое училище не может существовать отдельно от базового предприятия. Тому есть немало примеров. Речь идет о добром отношении к своим ПТУ Барнаульского научно-производственного хлопчатобумажного объединения, Рубцовского строительного треста, Славгородского объединения Алтайхимпром и других.

Вместе с тем так обстоят дела далеко не везде. Практически не оказывают никакой помощи профтехучилищам Алтайское моторостроительное объединение (тт. Захаров, Гребенников), завод «Алтайсельмаш» (тт. Толстов, Попов), отделение железной дороги (т. Батанин), краевое управление коммунального хозяйства (т. Одинцов), ряд строительных организаций (тт. Копелович, Гельцер). Их училища ведут подготовку, не имея для этого ни соответствующей базы, ни инженерно-педагогических кадров. И что не менее важное—внимания. Это одна из причин того, что в крае ежегодно выбывают из СПТУ тысячи учащихся. Закрепляемость выпускников на производстве составляет лишь 70 процентов.

Перестройка в этом деле не коснулась многих предприятий. Они по-прежнему равнодушно относятся к молодой рабочей смене, выделяют ей старую технику и оборудование, не заботятся о создании необходимых бытовых условий. Да и шефство - наставничество давно покрылось мощным налетом формализма.

Горкомам и райкомам партии, исполкомам, управлению профтехобразования надо бы давно проанализировать эффективность работы всех профтехучилищ, чтобы поскорее поднять их роль в подготовке и воспитании рабочей смены.

Новые крупные задачи ставит жизнь и перед средней специальной и высшей школой. Суть их — интеграция образования, производства и науки, совершенствование организационно - экономического механизма взаимодействия с отраслями народного хозяйства, создание совместных учебно - производственных комплексов вузов, НИИ и предприятий.

Такая работа начата. На базе сельскохозяйственного института создается учебное научно - производственное объединение Алтайагрокадры. В него войдут 10 совхозов - техникумов, 45 профтехучилищ. Цель заключается в следующем. Создать систему непрерывной подготовки кадров по схеме: профтехучилище — техникум — институт.

Сегодня совершенствуются формы подготовки специалистов в средних специальных учебных заведениях. Так, в Тальменском сельскохозяйственном техникуме (т. Перунов) идет отработка системы «Агропром — техникум — хозяйство». В течение двух лет группа учащихся — будущих бухгалтеров, преподаватель и специалист производства разрабатывают и апробируют проблемы учета. Главным здесь является ведение чековой формы учета и коллективного подряда. Конечно, все это идет не без трудностей. Изменяется и психология хозяйственников и преподавателей. Пока рано говорить о результатах, но жизненность такой формы — очевидна. Студентов пора учить на науке, тесно связанной с практикой, а не на науке ради «учебного процесса».

Практика убедительно показывает: чтобы обеспечить прорыв к новому качеству образования, надо кардинально укрепить и переоснастить его учебную и производственную базу. Каково положение дел в этом плане в крае? Пока очень сложное. На строительстве школ освоено в 1987 году 25,1 млн. рублей капиталовложений, что на 9 млн. рублей больше, чем в 1985 году. Но набранных темпов недостаточно.

Статистика—вещь объективная, она показывает, что в 1.797 школах каждый четвертый школьник занимается во вторую и даже в третью смену, каждая вторая школа и СПТУ размещается в приспособленных помещениях и почти триста — подлежат капитальному ремонту или сносу. Нужны ли здесь еще комментарии?

Неудовлетворительно ведется строительство объектов профтехобразования. План 1987 года выполнен менее чем наполовину. Не соответствуют нормам учебные площади в техникумах и вузах. Слабая материальная база в медицинских учебных заведениях, текстильном, химико - технологическом техникумах, Новоалтайском художественном училище, педучилище № 2 г. Барнаула. О последнем недавно справедливо писала «Алтайская правда».

В расчете на одного студента дневного обучения в крае приходится чуть больше 8 квадратных метров учебно-лабораторной площади (при норме 18), а в медицинском институте — 4,2, в институте культуры — всего лишь 3 квадратных метра. Можно ли в таких условиях рассчитывать на высокое качество подготовки специалистов?

Из года в год, порой десятилетиями, срываются планы строительства вузовских объектов. Более 12 лет возводится в Горно - Алтайске корпус для педагогического института. Возведенные стены уже начали разрушаться. Облисполкому (т. Карамаеву), Алтайагропромстрою (т. Тимченко) хватит созерцать этот долгострой.

Не хватает в учебных заведениях мебели, оборудования, современных технических средств обучения. Компьютерную и вычислительную технику дети видят только на картинках. В профтехучилищах половина станков имеет срок службы более четверти века.

Особенно тревожит материально - техническая база учреждений общественного воспитания. Из 20 детских домов лишь 6 располагаются в типовых зданиях. Воспитанники Сычевского детского дома в Смоленском районе, Алтайского дошкольного детского дома живут в аварийных условиях.

Вот куда надо обратить самое пристальное внимание, и без промедления, городским и районным комитетам партии, исполкомам Советов народных депутатов всех рангов — от сельского до краевого. И для того чтобы решить имеющиеся здесь серьезные проблемы, надо принять кардинальные меры. С большой тревогой звучала эта тема и в письмах, направленных в адрес пленума. Жители края обеспокоены за судьбу этих оказавшихся в несчастье детей, просят помочь им. Это наш долг и прямая обязанность.

Особо хотелось бы выделить вопрос об организации питания. Половина из опрошенных учащихся написала в анкетах, что питание в школах организовано плохо. Об этом же говорят и результаты проверок, а вот анкетный опрос учителей показал, что абсолютное большинство их считает питание вполне удовлетворительным. Кто прав? Надо и здесь разобраться.

Много и других недостатков в детском и школьном питании. Одна из причин, тормозящих наведение порядка, —это недостаточная гласность. Редко рассматриваются советскими и хозяйственными органами, отделами народного образования эти вопросы.

Сегодня стоит сказать, что за годы школьной реформы несколько улучшилась организация отдыха детей. Построены новые пионерские лагеря, десятки стационарных лагерей труда и отдыха.

Но на этом многие профсоюзные комитеты, руководители предприятий и хозяйств, отделы народного образования успокоились и мер по улучшению и дальнейшему развитию организованных форм отдыха учащихся не принимают. Низкие темпы строительства детских здравниц позволяют лишь частично компенсировать то, что приходит в негодность. В крае 15 предприятий с числом работающих 1.500 и более человек все еще не имеют своих пионерских лагерей. Нет их и в Заринском, Зональном, Калманском, Шелаболихинском районах. Из-за аварийного состояния закрыты они в Первомайском, Алейском и других районах. Чего ждем? Какую и откуда помощь для своих же детей?

В настоящее время все чаще приходится слышать от некоторых руководителей, что в новых экономических условиях хозяйствования у них якобы нет возможностей оказывать материальную помощь учебным заведениям. На это можно ответить словами М. С. Горбачева, сказанными на февральском Пленуме ЦК КПСС: «Очевидно, и впредь мы должны повсюду — и в центре и на местах — изыскивать дополнительные возможности для развития и укрепления базы образования. Здесь двух мнений быть не может».

Деловой разговор по проблемам детства состоялся недавно на учредительной конференции Алтайского отделения Советского детского фонда имени В. И. Ленина. С болью и тревогой делегаты конференции говорили, что в крае только чуть больше половины детей могут посещать дошкольные учреждения. Остро ставились вопросы семейного воспитания.

Эта же проблема звучала при обсуждении тезисов доклада. Директора школ, председатели родительских комитетов предлагали сегодня на пленуме обсудить пути повышения роли семьи в воспитании детей. И это очень правильно. Статистика по краю тревожная.

Кого может оставить равнодушным рост разводов, рост числа одиноких матерей и ежегодно 16—17 тысяч детей, остающихся без одного из родителей. Бесспорно и то, что сегодня далеко не все родители с полной ответственностью относятся к выполнению своих обязанностей. А вот серьезных мер по отношению к ним не принимается. Устраняются от этой работы трудовые коллективы, общественность. Здесь давно следует сказать свое слово партийным, профсоюзным и комсомольским организациям. Городским и районным комитетам партии пора предметнее заняться проблемами семьи, повышать ответственность родителей, особенно коммунистов, за воспитание своих детей.

Как подчеркнул февральский Пленум, основным звеном в процессе перестройки образования является учитель. Любые меры не дадут желаемого результата и могут остаться формальными и дорогостоящими нововведениями без Учителя с большой буквы, авторитетного, обладающего обширным запасом знаний, педагогическим мастерством.

Сегодня на Алтае трудятся свыше 40 тысяч учителей, преподавателей вузов, техникумов, мастеров производственного обучения. Каждый четвертый — коммунист. Более 5 тысяч работников награждены орденами и медалями СССР. В их рядах — два Героя Социалистического Труда, два народных учителя, сотни носящих звание заслуженных.

К числу истинных мастеров своего дела относится директор Бийского детского дома № 2 Е. Клименко, недавно удостоенная высшей награды Родины — звания Героя Социалистического Труда. Вот уже 17 лет лечит она искалеченные детские судьбы, проявляя при этом большое, поистине материнское терпение и талант. Трудно, но она старается заменить мать детям, лишенным самого главного в жизни — родительского тепла и ласки. Сколько их прошло через руки и душу этого замечательного человека! Многие ее воспитанники стали квалифицированными рабочими, специалистами, просто хорошими людьми. Именно это считает Екатерина Андреевна самым главным достижением в своей жизни, лучшей оценкой своего труда.

Как не назвать сегодня имена учителя Карамышевской средней школы Змеиногорского района В. Егоровой, учителя Горно - Алтайской областной национальной школы М. Тартыковой, мастера производственного обучения Рубцовского СПТУ-17 Т. Бакуновой, директора Барнаульского строительного техникума А. Гольберга, доктора сельскохозяйственных наук, профессора сельскохозяйственного института Л. Бурлаковой и многих других педагогов - новаторов. Достаточно сказать, что за годы реформы обобщен опыт работы более 200 мастеров педагогического труда. Учительство знает своих маяков, глубоко уважает, использует в работе их опыт, советы и рекомендации.

Партийным и советским органам, отделам народного образования надо постоянно поддерживать талантливых педагогов, создавать условия для творческой работы, обобщать и распространять передовой педагогический опыт.

Учреждения народного образования обеспечиваются в основном за счет выпускников педагогических учебных заведений края. Ежегодно в школы направляется более трех тысяч специалистов. Однако это не улучшает ни количественные, ни качественные показатели педагогических кадров.

В Угловском, Поспелихинском, Михайловском, Целинном и ряде других районов в ходе обсуждения материалов февральского Пленума были высказаны справедливые замечания в адрес вузов по качеству подготовки ими учительских кадров. Суть их в том, что по-прежнему много еще выпускников, не имеющих ни способностей, ни желания работать с детьми. Значительная часть их к тому же слабо подготовлена, не умеет, а порой и не хочет вести воспитательную работу.

Ректорам Барнаульского, Бийского, Горно - Алтайского пединститутов тт. Гончарову, Колтакову, Ворову необходимо сделать из этого выводы, улучшить положение дел.

На 1 сентября текущего года только в школах было 454 вакансии. Причины разные. Одна из них — это отсутствие нормальных жилищно - бытовых условий. В 1987 году более 300 учителей проживали на частных квартирах. Нуждаются в расширении, улучшении, выделении жилья еще около 2,5 тысячи, в том числе более 700 учителей — в сельской местности. Плохо обеспечивают жильем своих педагогов Барнаульский, Бийский, Рубцовский, Горно-Алтайский горисполкомы, Залесовский, Первомайский райисполкомы.

Только в Солонешенском районе школы начали учебный год при отсутствии 33 учителей. Ежегодно сюда направляется до 40 молодых специалистов. Но они не задерживаются. И не мудрено. Недостает жилья, зачастую учителю негде купить хлеб, не говоря уже о других продуктах. Вот почему даже выпускники местных школ по окончании педагогических учебных заведений, зная, какое отношение в районе к учителю, не хотят возвращаться в свои родные села.

Не снимается сегодня острота жилищных проблем у преподавателей вузов. В институте культуры, Горно-Алтайском педагогическом, в медицинском очередь на жилье практически не движется. Десятки кандидатов наук, доцентов живут по пять и более лет в студенческих общежитиях. А разве менее важная проблема — здоровье педагогов? Высокой остается профессиональная заболеваемость.

Плохо решаются вопросы организации отдыха в пионерских лагерях детей самого учительства, преподавателей высших учебных заведений. Крайкому отраслевого профсоюза (т. Ивановскому) не хватает ни требовательности, ни настойчивости.

Отдельные руководители под формальным предлогом перевода предприятий на новые условия хозяйствования отказывают учителям в устройстве их детей в ведомственные детские сады и ясли. А партийные и советские органы не ставят таких бюрократов на место. Пора, как прозвучало на февральском Пленуме, отношение к учителю на местах изменить в корне, без проволочек и колебаний. Избавить его от различных чуждых обязанностей, создать ему благоприятные условия жизни и труда. Максимально освободить его время и силы для главного. Поддержит он нас убежденно, толково и страстно — и перестройка получит много новых искренних сторонников и борцов, продолжателей революционного социалистического дела.

Требует к себе внимания и проблема подготовки руководящих кадров, их большая сменяемость. Только за прошлый учебный год заменился практически каждый четвертый из директоров средних и восьмилетних школ. Допускаются серьезные просчеты в подборе и расстановке руководящих кадров профессионально - технических училищ. Все еще робко используют органы народного образования такой инструмент формирования руководящего состава, как выборность. Избрано только 52 руководителя школ и ни одного — в техникумах и профтехучилищах.

За последние годы хорошим показателем является в крае рост числа преподавателей вузов, имеющих ученые степени и звания. Однако здесь еще не достигнуто полного обеспечения всех кафедр кадрами высшей квалификации. В институте культуры, например, восемь кафедр (40 процентов) возглавляют преподаватели, не имеющие ученой степени и звания. Это не отвечает требованиям, предъявляемым к высшей школе.

Ключевым моментом перестройки является демократизация народного образования. В этой связи являются актуальными создание демократической структуры управления, широкое развитие самоуправления, повышение самостоятельности и ответственности коллективов учебных заведений за высокое качество работы.

На сессии краевого Совета народных депутатов рассматривалась новая структура управления системой образования. Речь шла о создании краевого управления по народному образованию как единого органа руководства дошкольными и внешкольными учреждениями, школами, ПТУ и техникумами.

Предстоит повсеместно избрать городские, районные советы, а в учебно - воспитательных учреждениях — советы учебных заведений, куда вместе с педагогическими работниками войдут представители трудовых коллективов, партийных и общественных организаций, родителей, актив микрорайона. Эти советы призваны активно участвовать в формировании планов развития учебных заведений, привлекать к их нуждам общественные силы, материальные и кадровые ресурсы, оказывать помощь в организации учебно - воспитательной работы.

Особое внимание Пленум ЦК обратил на партийно-политическое обеспечение перестройки общеобразовательной и профессиональной школы, высшего и среднего специального образования. Однако уровень политического руководства сферой образования и воспитания детей во многом остается еще низким. Горкомы, райкомы партии все еще неглубоко вникают в содержание работы учебных заведений, не всегда по-деловому и оперативно решают возникающие проблемы.

За последние годы, например, всего 31 райком, горком КПСС рассматривал работу школьных парторганизаций, а Благовещенский (т. Миронов), Егорьевский (т. Вислогузов), Тогульский (т. Рожков) и целый ряд других райкомов КПСС не слушали их вовсе.

В мобилизации усилий на перестройку низка роль первичных парторганизаций и самих учебных заведений. Парторганизации учебных заведений стареют. Всего на один-два учителя выросли они в 1987 году в Быстроистокском, Баевском, Троицком, Ельцовском, Курьинском, Солтонском, Красногорском, Крутихинском, Чойском, Тюменцевском районах. Горкомам, райкомам партии надо на деле обеспечить авангардную роль педагога - коммуниста в школе.

В ходе обсуждения материалов февральского Пленума ЦК КПСС коммунистами были высказаны предложения об объединении партийных организаций школ и базовых предприятий. Вопрос этот поднимается не впервые. Отделу организационно-партийной работы крайкома КПСС на этот счет необходимо определить свою однозначную позицию.

Нельзя сказать, что обсуждаемые проблемы народного образования для нас новые. Они накапливались, и избавляться от тяжелого груза прошлых лет можно только энергичными совместными усилиями педагогических и трудовых коллективов, общественности. А это, в свою очередь, предполагает повышение уровня руководства со стороны краевого отдела народного образования (т. Сиромахо), управления профтехобразования (т. Зеленькова), первого заместителя председателя крайисполкома (т. Христенко), отдела науки и учебных заведений крайкома КПСС (т. Тырышкина).

Более уверенно на решение всех проблем народного образования, идеологической работы должен направлять усилия партийных организаций секретарь краевого комитета партии т. Желябовский. Ему надо глубже и предметнее заниматься совершенствованием стиля деятельности идеологических отделов крайкома КПСС и повышением их роли в решении воспитательных и народнохозяйственных задач, стоящих перед краевой партийной организацией.

ПЕРЕСТРОЙКА ПОЛИТИЧЕСКОЙ СИСТЕМЫ— ТРЕБОВАНИЕ ВРЕМЕНИ

На Пленуме ЦК КПСС были рассмотрены вопросы перестройки политической системы. «Речь идет, — подчеркнул М. С. Горбачев, — не о замене действующей системы, а о том, чтобы внести в нее качественно новые структуры и элементы, придать ей новое содержание и динамизм, которые обеспечивали бы успешное развитие нашего общества».

Главная проблема развития политической системы — создание такого механизма власти и управления, где был бы четко налажен действенный демократический контроль, выработаны соответствующие правовые процедуры, которые бы серьезно уменьшили, а то и свели на нет элементы случайности в решении важнейших политических, государственных процессов. Речь идет прежде всего об осмыслении роли партии как политического авангарда общества. В период перестройки, когда совершенствуются социалистические отношения, когда осуществляются глубокие преобразования, эта роль должна быть более весомой. Прежде всего в выработке верной, научно обоснованной политики, в проведении идеологической и организационной работы.

Сегодня в полную силу встает вопрос о разделении функций между партией, Советами и органами управления хозяйством. Смещение функций привело к тому, что в конце концов партия взяла на себя многие хозяйственные дела, стала решать конкретные вопросы, вплоть до оперативных. В результате функции политического авангарда оказались ослабленными. С другой стороны, это привело к понижению ответственности и Советов, и органов управления хозяйством. Естественно также, что в связи с переосмыслением функций партии должна быть по-новому осмыслена роль Советов как стержня политической системы нашего общества. Они должны быть работающими, инициативными, полноправными центрами государственной власти и управления.

Вы знаете, что в последнее время немало делается для возрождения власти Советов в ее ленинском понимании. Все более четко разграничиваются функции партийных и государственных органов. Повышается роль Советов в управлении народным хозяйством. Принципиальные решения разрабатываются и принимаются с активным участием депутатов. Демократизируется процесс формирования Советов. Однако говорить, что Советы стали полноправными хозяевами, пока рано. Очень неохотно отдают партийные комитеты принадлежащие Советам функции. В решениях бюро и пленумов горкомов, райкомов партии — сплошь подмена советских и хозяйственных органов. Бюро утверждают коллективам планы заготовок продукции, расписывают, кому, что и где строить, определяют задания по сдаче металлолома. Но ведь это прямая обязанность Советов и их ведомств. Такой практике надо положить конец, и чем быстрее, тем лучше. Не только доверять Советам, а передавать им власть — так ставится задача.

Создаваемую политическую систему, как отметил Пленум ЦК КПСС, невозможно представить также без развитой системы общественных организаций, коренного изменения содержания и методов их работы. За каждой общественной организацией стоят определенные социальные слои населения со своими специфическими особенностями и интересами. И задача не в том, чтобы их нивелировать, а, напротив, в том, чтобы с максимальной полнотой выявить, учесть и поставить на службу общественному прогрессу их возможности, их дела.

Что главное в деятельности общественных организаций? Развивать социально - политическую активность людей, удовлетворять их многообразные интересы, прививать им навыки общественного самоуправления. Слов нет; делают они в этих вопросах немало. Профсоюзы, например, более принципиально, критично и гласно проводят проверки выполнения и заключения коллективных договоров, активнее содействуют совершенствованию механизма хозяйствования, внедрению хозрасчета, коллективного подряда, новой системы оплаты и стимулирования труда. Увеличивается вклад профсоюзных организаций в укрепление материальной базы физкультуры и спорта. Они сделали заметный поворот в сторону решения жизненно важных социальных вопросов трудящихся. Комсомольские организации усилили свое влияние на решение экономических и социальных вопросов. В прошлом году, например, в Барнауле и Бийске созданы хозрасчетные центры научно-технического творчества молодежи, в городах и районах ведется строительство 10 молодежных жилых комплексов, 30 молодежных строительных организаций помогают решать жилищную проблему. В крае организацией досуга занимаются 68 культурных центров, молодежных кафе. В период перестройки, демократизации общества все более активно начинают действовать советы ветеранов войны и труда, женские советы и другие общественные формирования. Они на деле воплощают принципы самоуправления народа.

Однако можем ли мы говорить, что общественные организации в полной мере выполняют свои обязанности? Пока не можем. Профсоюзные организации, например, не добились активного участия каждого члена трудового коллектива в экономической перестройке, не оказывают реального влияния на решение социальных вопросов. Медленно идет перестройка организации социалистического соревнования. В его совершенствовании, за исключением сокращения оценочных показателей, ничего нового пока не появилось. Комсомольские организации медленно усиливают идейно-политическое и нравственное воспитание молодежи. Среди определенной части юношей и девушек все еще проявляется непонимание происходящего, они увлекаются авангардизмом.

Все эти проблемы требуют усиленного внимания партийных комитетов, всего партийного актива. Не надо ждать, когда соответствующие законодательные акты или партийные решения будут приняты, надо уже сегодня, сейчас делать все, чтобы наши собственные организации работали, и работали инициативно, творчески, с полной отдачей.

Готовясь к своей XIX партийной конференции, партия итожит сделанное на пути революционных преобразований, уточняет и конкретизирует задачи на будущее. Главная цель партии — завершить создание социалистического правового государства. Это крупнейший поворот. Будут заложены предпосылки, на которых потом наше общество будет функционировать десятилетия. Этим определяется мера нашей сегодняшней ответственности и за то, что сделали, и за то, что будет сделано.

Сегодня нам предстоит избрать делегатов XIX Всесоюзной партийной конференции от Алтайской краевой партийной организации, делегатов, которые будут принимать ответственные решения, судьбоносные для нашего общества, социализма. Дело предстоит ответственное и серьезное. Ответственное потому, что такое дело поручено пленуму крайкома партии, а не краевой партийной конференции. Это — во - первых.

Во-вторых, мы должны избрать активных сторонников перестройки, тех, кого называем прорабами, чтобы они не просто присутствовали на конференции, а работали на ней.

В-третьих, наша ответственность возрастает в связи с тем, что по нашим делегатам будут судить обо всей краевой партийной организации, ведь это ее лучшие представители. Вы знаете, что отбор кандидатур шел с участием парторганизаций, трудовых коллективов, горкомов и райкомов партии. В части коллективов обсуждались и по две-три кандидатуры. Почти во всех местных газетах опубликованы сообщения о прошедших собраниях, даны краткие биографические данные о предлагаемых кандидатах в делегаты. Это вселяет надежду, что мы изберем действительно достойных.

Перестройка охватила все стороны нашей жизни, все слои населения. Впереди нас ждет напряженная и ответственная работа. Поэтому политическое воздействие краевой партийной организации должно быть нацелено на овладение людьми идеологией обновления, на побуждение трудящихся к активным, конкретным действиям.

Консолидация сил, сплоченность вокруг перестройки, верность ее марксистско - ленинской концепции — вот что сегодня должно определять наши усилия.

ВЫСОКОЕ ЗВАНИЕ

Указом Президиума Верховного Совета РСФСР за заслуги в обучении и коммунистическом воспитании учащихся и многолетний добросовестный труд почетное звание «Заслуженный учитель школы РСФСР» присвоено работникам народного образования Алтайского края:

Бекетовой Дине Алексеевне — учительнице Первомайской средней школы Шипуновского района.

Блохиной Ларисе Владимировне — учительнице средней школы № 1 города Камень-на-Оби.

Гостевой Тамаре Алексеевне — заместителю директора по учебно-воспитательной работе школы-интерната № 2 города Барнаула.

Губе Елене Федоровне — учительнице Косихинской средней школы Косихинского района.

Данченко Лидии Николаевне — учительнице Дмитро-Титовской средней школы Кытмановского района.

Демкиной Валентине Семеновне — учительнице Кулундинской средней школы № 1 Кулундинского района.

Дорошиной Валентине Ивановне — директору Шалапской средней школы Целинного района.

Захарьевой Александре Ивановне — учительнице Алтайской неполной средней школы № 1 Алтайского района.

Захарьевой Любови Николаевне — учительнице Солонешенской средней школы Солонешенского района.

Исуповой Людмиле Ивановне — учительнице средней школы № 18 города Бийска.

Караваевой Александре Прокопьевне — заместителю директора по учебно-воспитательной работе Сычевского детского дома Смоленского района.

Креслиной Эльвире Карловне — учительнице средней школы № 52 города Барнаула.

Лель Людмиле Григорьевне — учительнице средней школы № 101 города Барнаула.

Лищинской Любови Даниловне — учительнице средней школы № 89 города Барнаула.

Логиновой Марии Семеновне — инспектору школ отдела народного образования исполнительного комитета краевого Совета народных депутатов.

Новиковой Татьяне Григорьевне — учительнице Михайловской средней школы Усть-Калманского района.

(Окончание следует).

НАГРАДЫ БЕРЕЖЛИВЫМ

За высокие достижения в экономии и рациональном использовании материальных и топливно-энергетических ресурсов в 1987 году награждены Почетными грамотами Совета Министров СССР, ВЦСПС и ЦК ВЛКСМ коллективы Славгородского производственного объединения Алтайхимпром имени Г. С. Верещагина и Барнаульского завода транспортного машиностроения имени В. И. Ленина.

На этих предприятиях отработана система экономного расходования сырья, материалов, топлива, организовано соревнование между производственными подразделениями, проводятся смотры и конкурсы. Здесь умело применяются разнообразные формы материального и морального стимулирования рабочих и специалистов. Настойчиво ведутся работы по внедрению ресурсосберегающих технологий, использованию отходов производства.

Благодаря этому, например, на заводе «Трансмаш» удалось в прошлом году снизить затраты на производство продукции почти на 2 миллиона рублей. Сэкономлено 550 тонн металла, 120 тонн условного топлива. Весомы результаты и в объединении Алтайхимпром: экономия сырья и материалов, энергоресурсов и топлива составила 219 тысяч рублей.

НЕОБЫЧНЫЙ ФАКТ

ПРОЗРАЧНА ПЕСНЯ «РОДНИЧКА»

Под натиском современных мелодий отступают протяжные русские напевы, задорные частушки с дробными перепляскамн, хороводы. Наши дети вырастают, зачастую не имея понятия о русских народных песнях. «Так быть не должно!» — решили в 108-й барнаульской школе. Решили... и создали год назад детский ансамбль «Родничок», который сразу нашел поклонников в родной школе. В репертуаре ансамбля—хороводные песни, перепляс, кадриль...

«Когда у нас возникла идея создания такого детского коллектива, мы обратились за помощью к родителям ребят и нашим шефам, заводу технического углерода, — рассказала «Репортеру» хореограф ансамбля Г. Гусинская. — Из 170 метров купленного школой материала девочки на уроках труда сшили костюмы, мы приобрели инструменты — и начались репетиции. В «Родничке» сейчас 35 ребят, весь 3 «В» класс».

Руководят ансамблем, кроме Галины Александровны, и другие талантливые педагоги — Г. Пеньковая, Е. Янутко, Ю. Дмитриев. Ребятишкам нравятся занятия, три раза в неделю они остаются после уроков на репетиции. Даже сейчас, когда приближаются экзамены, артисты просят не отменять их спевки и танцы.

Алеют между березками на школьном дворе девичьи сарафанчики, звенят звонкие детские голоса, а под голубым небом звучит русская мелодия...

Фото А. Каспришина.

ВРЕМЯ СВЯЗИ: 18.00

КОВАРНАЯ РЕКЛАМА

Объединение по заготовкам вторсырья опубликовало в «Алтайской неделе» объявление о том, что восемнадцатого мая возле дома 3-а по улице Советской будет установлен пункт приема.

Бодрым голосом многообещающей рекламы людей приглашали освободиться от старых и ненужных вещей. На этот рекламный крючок, заброшенный объединением, попались многие жители близлежащих кварталов. Работник завода геофизической аппаратуры В. Байдин по этому случаю взял отгул. Около одиннадцати утра действительно был привезен вагончик для приема вторсырья.

К часу дня здесь стояло уже человек пятидесят. Около трех, оборвав все телефоны объединения, наговорившись до хрипоты и не сумев ничего выяснить, Байдин позвонил в «Репортер». Сделать это ему посоветовал дежурный горисполкома.

И вот мы говорим с мастером по заготовке вторсырья Л. Петриной. Лидия Алексеевна объясняет: «Дело в том, что приемщица заболела, это не сразу выяснилось, потом искали человека и наконец с пяти вечера открыли пункт, работали до девяти». Реклама, как и ожидало Вторсырье, сработала, а вот само объединение — нет, хотя люди вправе были ожидать другого.

РЕПОРТАЖИ ИНТЕРВЬЮ ИНФОРМАЦИЯ **репортёр** «ПРЯМАЯ ЛИНИЯ» ДЕНЬ: ПЯТНИЦА ВРЕМЯ—18.00—20.00 ТЕЛ. 28-29-54, 28-35-13

СМЕШНО, ДА НЕ ДО СМЕХА

НЕУДОБНАЯ ФАМИЛИЯ

О том, что в бюро технической инвентаризации установили ЭВМ, жители Барнаула узнали полтора года назад. Те, кто обращался в БТИ за справками, ощутили «технический прогресс»: раньше необходимый документ можно было получить через 20 минут, а теперь — лишь через трое суток. Какая же выгода от дорогостоящей машины?

Вот что ответил «Репортеру» начальник БТИ В. Гурский:

— Выгода самая прямая. Во-первых, сократились очереди. Людям не надо стоять и ждать, когда же в архиве найдут нужную справку. Во-вторых, повысилась достоверность документов. В прошлом году мы выдали 90 тысяч справок, а лишь за 5 месяцев этого — уже 40 тысяч.

В технический прогресс, охвативший справочную систему БТИ, читатель может верить до тех пор, пока не столкнется с работой этой организации. Как недавно случилось со старшим сержантом милиции П. Петровым. Понадобилась ему справка о том, что он не является домовладельцем. Инспектор БТИ приняла заказ и отправила его на ЭВМ. Не прошло и недели, как умная машина выдала сведения о Петрове. Но когда он прочитал справку, его словно током ударило: по документу он значился владельцем дома. «Хорошо, — сказал Павел Васильевич, — если это так, то дайте мне адрес и я пойду жить в своем домовладении, про которое узнал только сейчас. Тем более, что квартиры нет, а семья — четыре человека». «Нет,— ответила инспектор, — адресов не выдаем».

Одним словом, Петров решительно не знал, как выкрутиться из этой ситуации. Потому что, согласитесь, довольно нелегко быть владельцем дома, про который неизвестно даже адреса. Коротко говоря, он понял, что попал в сложное положение: на добывание справки ушло четыре дня, и она получилась совсем не такой, какую хотел иметь Петров.

Но тут Петрова выручает инспектор БТИ, симпатичная девушка. Она смотрит внимательно и долго прямо в глаза старшего сержанта. Наконец говорит: «Да, похоже, у вас действительно нет дома». Потом садится и выписывает справку, в которой отражает действительное положение дел. Возможно, Павел Васильевич показался инспектору честным человеком. Или, в отличие от ЭВМ, она знала дело. Отдавая документ, инспектор снисходительно сказала: «Фамилия у вас распространенная».

Теперь Петров, получивший, наконец, справку, начинает переживать из-за своей фамилии. Он думает: «Загребут еще куда-нибудь по милости какой - нибудь ЭВМ».

А мы на этом вынуждены закончить печальный рассказ о преимуществах электроники, которая в плохих руках может сыграть злую шутку.

Л. КУЗЬМИНА.

ЭТО БЫЛО ТАК...

Стадион взорвался аплодисментами, потом, после объявления диктора, внезапно затих... И тому была причина. В этот день барнаульские болельщики прощались со своим футбольным кумиром В. Белозерским, нападающим «Динамо». А тишина на трибунах возникла после слов диктора, известившего о том, что сегодня Валерий Белозерский сыграл свой последний матч.

Конечно, В. Белозерский не порвал с футболом. Последнее время он успешно тренировал детские команды краевого центра. Известен Валерий и по клубу Белозерского, который существует с 1982 года и объединяет в своих рядах лучших футбольных снайперов команд Сибири и Дальнего Востока, выступающих во второй лиге. В состав клуба Валерия Белозерского в настоящее время входит 6 футболистов, забивших за годы выступлений более 100 голов. Сам В. Белозерский, как вы, наверное, помните, забил 141 гол.

Барнаульцам сегодня повезет, они увидят Валерия не только в газете, но и на скамейке запасных «Динамо».

Совсем недавно Валерий Николаевич назначен начальником команды «Динамо». Так что футбольная жизнь у него продолжается, и мы желаем ему и его команде спортивных высот и достижений.

П. ПЕТИН.

Фото автора.

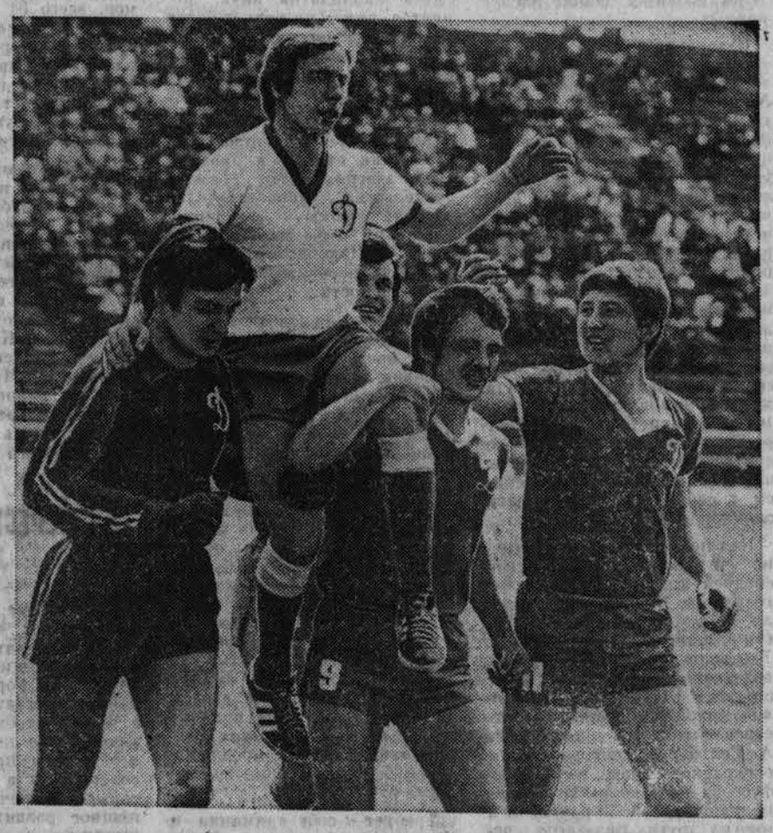

К ЧИТАТЕЛЮ

КОГДА РАЙИСПОЛКОМ НЕ ВИНОВАТ

Уважаемые читатели, когда в день связи вы звоните нам по указанным телефонам, мы ждем в первую очередь сообщений об интересных фактах, событиях и людях. Но от жалоб мы решили не отказываться, хотя проверка таких звонков очень трудоемка. В этой заметке пойдет речь о случаях, когда самим обратившимся следовало бы внимательно разобраться в собственном деле.

Вот звонок И. Носовой: «Мы живем на улице Зеленая, 30. Дом в пойме Оби, постоянно затопляет подвал, разваливается фундамент. Соседей наших давно переселили, а наше дело волокитят в райисполкоме».

Корреспондент работает по проверке звонка несколько дней. Наконец приносит отчет, в котором пишет: «Повода для публикации нет, потому что факты, приведенные Ириной Алексеевной, верны лишь в первой части.

Что касается Ленинского райисполкома, то он здесь ни при чем. Люди, которые обращались в жилотдел, не имеют прав на строение, это были дочь, зять и сын Д. Кощеева, настоящего домовладельца. Кроме того, не было справки о законности постройки дома.

После долгих объяснений райисполкомовских работников с Носовой шестнадцатого мая наконец удалось собрать все необходимые бумаги. В этот же день документы передали в управление коммунального хозяйства. Его начальник Д. Ильичев сказал, что дом уже обследуется, дело будет рассмотрено в короткие сроки.

Подобный же звонок прозвучал у нас три месяца назад. Обращалась жительница Ребрихи с жалобой на то, что ее дочь, проживающая в Барнауле, не может переселиться из дома, предназначенного под снос, в новую квартиру. Корреспондент работал больше месяца, было проверено множество бумаг, состоялось немало разговоров с ответственными работниками. Наконец выясняем: не виноват райисполком. Мало того, несколько раз люди из разных отделов ходили к молодой учительнице, просили подготовить бумаги к сроку. Но дело с места не двигалось.

Мы всегда готовы помочь вам, уважаемые читатели, чувствуем, что контакты наши становятся плодотворнее. Публикации «Репортера» всегда ориентированы на ваши интересы. Но когда корреспондент работает впустую, это значит — потеряно время для других, наверное, более важных дел. В конечном счете страдают те, кому действительно надо помочь.

Репортерская группа редакции.

ИЗ ДОСЬЕ «РЕПОРТЕРА»

ЧЕМ ДЫШИШЬ, ГОРОД?

С 16 мая в крае проводится месячник по охране атмосферного воздуха от вредных выбросов автотранспорта. «С чего начался месячник в Барнауле?» — с таким вопросом мы обращаемся к старшему госавтоинспектору управления ГАИ Н. ИВКИНУ.

— В первые два дня мы проверили четыре автогаража. Запрещено эксплуатировать 57 автомобилей, количество вредных выбросов газа у которых превышает допустимые нормы. К административной ответственности привлечены заместитель начальника транспортного цеха производственного объединения Сибэнергомаш С. Джульдинов и главный инженер автоколонны № 1243 П. Петерс.

Обращаем внимание владельцев индивидуального транспорта на то, что, по результатам контрольных замеров, практически каждый третий автомобиль эксплуатируется с нарушенной регулировкой систем зажигания и питания. Это ведет к повышению токсичности отработанных газов. Следует привести эти системы в соответствие с нормами.

Месячник продолжается.

КРОССВОРД

По горизонтали: 3. Балет А. Хачатуряна. 8. Природное тело, однородное по составу и химическим свойствам. 9. Латвийская актриса, народная артистка СССР. 10. Спортивный бег по пересеченной местности. 11. Хвойный лес. 13. Самая яркая на небе звезда. 14. Эстрадный жанр, связанный с комментированием номеров программы. 17. Северное созвездие. 19. Особая благодарность, орден, почетный знак. 20. Согласованность, тесное общение. 21. Заключительная торжественная массовая сцена спектакля. 24. Спортсменка. 26. Государство в Африке. 27. Потухший вулкан на востоке Турции. 28. Разветвленная часть дерева. 30. Самоходная тележка. 31. Мастерская для ковки металла. 32. Русская народная песня.

По вертикали: 1. Советский детский писатель. 2. Календарный план выпуска продукции. 3. Венский композитор XVIII века. 4. Город в Чехословакии. 5. Рукоять сабли. 6. Спортивная игра. 7. Жанр русского фольклора. 12. Форма организации коллективного труда. 13. Опера Н. Римского - Корсакова. 15. Искусственная приманка для ловли рыбы. 16. Нижняя часть зрительного зала. 18. Разновидность товара по качеству. 19. Музыкальный интервал. 20. Советская поэтесса. 22. Тост. 23. Комическое или сатирическое подражание. 24. Устаревшее название нивхов. 25. Номер в опере. 28. Разновидность сазана. 29. Дугообразное перекрытие.

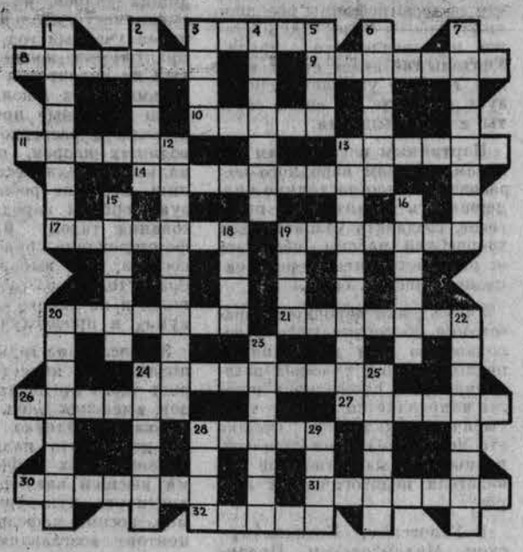

11. Пончо. 12. Бекар. 14. Десна. 17. Пеночка. 18. Ужгород. 19. Леопард. 20. Бакшеев. 22. «Одиссея». 24. Шабер. 25. Гмыря. 28. Иссык. 31. «Тронка». 32. Путина. 33. Мандолина.

ПО ВЕРТИКАЛИ: 1. Частное. 2. Горбуша. 4. Вагиф. 5. Ирбис. 6. Франко. 8. Кресло. 9. «Аптекарша». 10. «Чародейка». 13. Карпаты. 15. Халва. 16. «Гудон». 21. Шуберт. 23. Сысола. 26. Миранда. 27. Румпель. 29. Лонжа. 30. Патон.

ОТВЕТЫ НА КРОССВОРД, ОПУБЛИКОВАННЫЙ В № 110 ЗА 14 МАЯ

ПО ГОРИЗОНТАЛИ: 3. Евпатория. 6. Фрегат. 7. Бублик.

СИТУАЦИЯ И ЧЕЛОВЕК

ТРОПА, ПРОТОРЕННАЯ НЕСУНОМ

СЛУЧАЙ сам по себе в нашей практике еще не виданный: в «Репортер» позвонила бригадир вневедомственной охраны хлебозавода № 1 Мария Ивановна Ишмуратова и попросила: окажите помощь, так как не можем сберечь государственные ценности. Когда мы услышали, что с хлебозавода № 1 спокойно «утекает» не только продукция, но и пищевое «сырье», воображение нарисовало жуткую картину. Под покровом ненастной ночи злоумышленники, соблюдая предельную осторожность, разбирают старую, еще со времен Демидова, кирпичную кладку ограждения завода. Но действительность оказалась намного прозаичней. Все ограждение без повреждений, рабочие цехов не отрываются от дела, в дирекции по этим вопросам полное спокойствие.

Ворота — визитная карточка предприятия — раскрыты настежь. В часы «пик» машины снуют одна за другой, и под их прикрытием нет-нет да мелькают тени людей, направляющихся или на территорию, или на выход. Охранник не успевает даже окликнуть.

Щит управления воротами — в помещении охраны (на проходной), и чтобы открыть или закрыть непослушные створки, от охранника требуется определенный навык. Кнопки «стоп» на щите нет. Поэтому, нажав на «пуск», он внимательно следит за медленно движущимися воротами, боясь пропустить момент, когда нужно отпустить палец, чтобы ворота по инерции остановились именно в конечной точке. Иначе — лишние сантиметры движения, приводная цепь слетает — и ворота заклинило.

Пока охранник открывает ворота, у вертушки «вход—выход» скапливаются рабочие. Наиболее нетерпеливые перелезают через турникет, не дожидаясь стража. А когда досматривать и проверять машины?

В инструкции для работников вневедомственной охраны четко сказано: «...проверять состояние ввозимых и вывозимых материальных ценностей по расходным документам. При полной их тождественности регистрировать (в журнале) и подписывать пропуск, на основании которого завозятся или вывозятся материальные ценности, и разрешать выезд или въезд автотранспорта».

И как же может один человек (одновременно) внимательно проверять пропуска идущих на работу и с работы людей и в то же время тщательно сверять наличие товаров в транспорте с сопровождающими документами?

На деле получается вот что: груз девяноста процентов автомашин, выезжающих с территории, вообще не проверяется, просто водитель отдает накладные.

Равнодушна администрация к контролю за вывозимой продукцией. В той же инструкции определено: «Документы, являющиеся пропусками, на основании которых были вывезены или ввезены материальные ценности, регистрируются работниками охраны в журнале и сдаются в бухгалтерию под роспись (в журнале) по окончании смены...».

Фактически же документы (только на вывоз) регистрируются и скапливаются у охраны.

Да и само помещение вневедомственной охраны вызывает довольно-таки неприятное впечатление. Как то необжито, места для личного досмотра (или комнаты) нет, даже педаль управления вертушкой «вход—выход» и та устроена так, что охранники управляют ею с помощью кирпича.

Но стоит ли говорить об охране, если она так мало может сделать для того, чтобы сырье и продукция не выносились с территории завода. «Репортер» пробыл здесь целый день и убедился, что людям в форменных фуражках остается только наблюдать, как растаскивается добро, порученное их заботам.

Весь корпус заводского общежития находится внутри площади, занимаемой заводом. «Парадный» вход с улицы Л. Толстого, а, «черный»? Прямо от цехов протянулась плотно утоптанная тропинка к лестнице «пожарного выхода» общежития. Мы постучались в дверь. Через минуту, не выяснив, кто и зачем стучит, попросив только чтобы мы «нажали» дверь, нам открыли. Свободный ход в коридор общежития. Оттуда прямой путь на выход, на улицу Л. Толстого. Еще одна дверь на территории. Стучим — открывают. Подсобное помещение магазина «Горячий хлеб» с выходом на улицу Ползунова. За тыльной стороной магазина еще одни ворота, которые (во всяком случае зимой) бездействуют. Но эти ворота, как утверждают работники учреждения, расположенного напротив отлично выполняют свои функции: через них передаются свертки, булки, а иногда и перелезают наиболее проворные люди. Что касается «Горячего хлеба», то я не берусь судить.

За три месяца этого года на хлебозаводе № 1 задержано шестеро несунов. Много это или мало? Сейчас, в условиях повышения бдительности и усиления требований к охране, можно прийти к выводу, что это немного. Но, посмотрев внимательно всю систему охраны государственных ценностей на заводе, приходишь к выводу: много! Любому ясно, что при существующем положении только очень легкомысленный человек пойдет со свертком через проходную. На заводе создано столько путей, по которым любой несун может спокойно продолжать свой путь, что можно пойти и на экономию — убрать проходную (ведь ворота все равно открыты).

Все, о чем здесь рассказано, для дирекции не ново. Как мне объяснила бригадир вневедомственной охраны М. Ишмуратова, со всеми этими вопросами обращалась она к администрации, даже вместе с представителями милиции. Но ответов нет.

В. ЖУК.

ТЕАТРЫ

КРАЕВОЙ ТЕАТР ДРАМЫ. «ДВА КЛЕНА» — в 13. «ДЕТИ АРБАТА» — в 18. **23 мая** — малая сцена — «СКАМЕЙКА» — в 19.

САХАЛИНСКИЙ ОБЛАСТНОЙ ДРАМАТИЧЕСКИЙ ТЕАТР (в помещении театра оперетты). «ДЕНЬ РОЖДЕНИЯ КОТА ЛЕОПОЛЬДА» — в 12. «А ПОУТРУ ОНИ ПРОСНУЛИСЬ» — в 18. **23 мая** — «ПОХИЩЕНИЕ ЛУКОВИЦ» — в 10, 14. «ДЕЧЕЖНАЯ КОМЕДИЯ» — в 19.

КИНО

«МИР». Тематический показ, посвященный празднику славянской письменности, документальный фильм «КОГДА ПРИХОДИТ ПРАЗДНИК». «БЕГЛЕЦЫ» — в 9, 10-50, 12-40, 14-30, 16-20, 18-10, 20, 21-50. **С 26 мая** — новый художественный фильм «СОБЛАЗН» — в 16-20, 22.

«РОССИЯ». Кинолекторий «Закон для всех и для каждого»; фильм «ОГЛЯНИСЬ» — в 10. «НОВЫЕ АМАЗОНКИ» — в 9, 11, 12, 14, 15, 16, 17, 18 (удл.), 19 (удл.), 20-20 удл.), 21-20 (удл.). «Праздник славянской письменности». фильм «ДАНИИЛ — КНЯЗЬ ГАЛИЦКИЙ» — в 13. **23 мая** — «НОВЫЕ АМАЗОНКИ» — в 9, 10, 11, 12, 13, 14, 15, 17, 18 (удл.), 19 (удл.), 20-20 (удл.), 21-20 (удл.). Кинолекторий «Закон для всех и для каждого», фильм «ОГЛЯНИСЬ» — в 15-50.

«РОДИНА». «ТАЙНА СТАРОГО ЧЕРДАКА» — в 11. «ФОТОГРАФИЯ С ЖЕНЩИНОЙ И ДИКИМ КАБАНОМ» — в 9, 12, 13, 15, 16, 17, 18, 19, 21 (удл.). «СВОБОДНОЕ ПАДЕНИЕ» — в 10, 14. К празднику славянской письменности», фильм «РУСЬ ИЗНАЧАЛЬНАЯ» — в 20. **23 мая** — «АЛЛО, ТАКСИ» — в 9, 10, 11, 12, 13, 14, 15, 16, 17, 18, 19, 20 (удл.), 21 (удл.).

«ЮНОСТЬ». «ПРИКЛЮЧЕНИЯ МАРКА ТВЕНА» — в 10. «КОМАНДА 33» — в 12, 14, 16, 18, 20 (удл.). «СЕРЕБРЯНАЯ МАСКА» — в 22. **23 мая** — «СЕРЕБРЯНАЯ МАСКА» — в 12, 14, 16, 18, 20, 21-30 (удл.).

«ПЕРВОМАЙСКИЙ». На экране — фильм К. Муратовой «ПЕРЕМЕНА УЧАСТИ» — в 9. «ДРУГ» — в 10, 12, 14, 16, 18, 20 (удл.). «КОМАНДА 33» — в 11, 13, 15, 17, 19, 21-10. **23 мая** — «ДРУГ» — в 10, 12, 14, 16, 18, 20 (удл.). «КОМАНДА 33» — в 11, 13, 15, 17, 19, 21-10.

«ЧАЙКА». «ГУЛЛИВЕР В СТРАНЕ ВЕЛИКАНОВ» — в 10. «ГАНГ. ТВОИ ВОДЫ ЗАМУТИЛИСЬ» — в 13, 16-20, 19-30. **23 мая** — Кинолекторий «В мире сказок», фильм «ТРОПОЙ БЕСКОРЫСТНОЙ ЛЮБВИ» — в 15-20. «ВЫБОР» (в двух сериях) — в 10, 12-40, 17-20, 20.

«ПИОНЕР». «ПОДАРОК ЧЕРНОГО КОЛДУНА» — в 9-30, 12-30, 15-30. «БРОШЕННЫЙ» — в 11, 14. «СУПРУЖЕСКАЯ ЖИЗНЬ» — в 16-50, 20. **23 мая** — «ПОДАРОК ЧЕРНОГО КОЛДУНА» — в 9-30, 13. «БРОШЕННЫЙ» — в 11, 15. «ЦВЕТОК В ПЫЛИ» (в двух сериях) — в 17, 19-40.

«АЛТАЙ». «КОРОННЫЙ НОМЕР» — в 12. «ВВЕРХ ТОРМАШКАМИ» (в двух сериях) — в 14, 17, 20. **23 мая** — «КОНЕЦ ВЕЧНОСТИ» (в двух сериях) — в 14, 17, 20.

«ЗАРЯ» (автоответчик 44-48-38). Сборник мультфильмов — в 12. «ПАРАМА» (в двух сериях) — в 14, 17, 20. **23 мая** — «НА ИСХОДЕ НОЧИ» (в двух сериях) — в 14, 17, 20.

«ЛУЧ». «ТРЕТИЙ ДРАКОН» — в 9-30. «ОКНО В СПАЛЬНЮ» — в 11, 13, 15, 17, 19 (удл.). **23 мая** — «ВАСИЛИЯ БУСЛАЕВ» — в 9-30. «ОКНО В СПАЛЬНЮ» — в 11, 13, 15, 17, 19, 21 (удл.).

«ЛЕТО». Сборник мультфильмов — в 15. «БОЛЬШАЯ ПРОГУЛКА» (в двух сериях) — в 17, 20. **23 мая** — «БОЛЬШАЯ ПРОГУЛКА» — в 17, 20.

«СПУТНИК». «ЛУТРА» — в 14. «ЧЕЛОВЕК С БУЛЬВАРА КАПУЦИНОВ» — в 10, 12, 16, 18, 20 (удл.). **23 мая** — «ТАЙНА КОРАБЕЛЬНЫХ ЧАСОВ» — в 14. «ЧЕЛОВЕК С БУЛЬВАРА КАПУЦИНОВ» — в 10, 12, 16, 18, 20.

«ИСКРА». «МАЛЬЧИК С БОЛЬШОЙ ЧЕРНОЙ СОБАКОЙ» — — в 10. «ХОЛОДНОЕ ЛЕТО ПЯТЬДЕСЯТ ТРЕТЬЕГО...» — в 12, 14, 16, 18, 20 (удл.). **23 мая** — «КАК ПРОБУЖДАЮТСЯ ПРИНЦЕССЫ» — в 10, 14. «ХОЛОДНОЕ ЛЕТО ПЯТЬДЕСЯТ ТРЕТЬЕГО...» — в 12, 16, 18, 20 (удл.).

ДВОРЕЦ КУЛЬТУРЫ ШИННИКОВ. «ЗЛОВРЕДНОЕ ВОСКРЕСЕНЬЕ» — в 17. **Вечер отдыха для тех, кому за 30** — в 20-30. Творческий отчет детских коллективов ДК БШЗ. Начало концерта в 15 часов. Вырученные средства будут перечислены в Советский детский фонд им. В. И. Ленина. **23 мая** — Молодежный вечер отдыха — в 20-30.

ДВОРЕЦ КУЛЬТУРЫ ХИМИКОВ. «ПРИКЛЮЧЕНИЯ ЭЛЛИ И РАРУ» — в 12. «ОСКАР» — в 14, 16, 18. Танцевально-развлекательная программа — в 20.

ДВОРЕЦ КУЛЬТУРЫ КОТЕЛЬЩИКОВ. «ЕСЛИ ТЫ НЕ СО МНОЙ» (в двух сериях) — в 18-30. Вечер отдыха для тех, кому за 30 — в 20-30. Конкурс бального танца «Молодые надежды-88» (возраст участников не должен превышать 12 лет). Показательные выступления детских бальных коллективов. Начало в 16-30. Билеты в кассе ДК.

ДВОРЕЦ КУЛЬТУРЫ МОТОРОСТРОИТЕЛЕЙ. «УКРАДЕННОЕ ЛИЦО» — в 12. «УКРОЩЕНИЕ СТРОПТИВОГО» — в 14, 16, 18 (удл.). Вечер отдыха для тех, кому за 30 — в 20-30.

ДОМ КУЛЬТУРЫ ЗАВОДА «ТРАНСМАШ». Киноклуб «В мире приключений», фильм «АРАБСКИЕ ПРИКЛЮЧЕНИЯ» — в 11. «ВИЙ» — в 12-30. «БЕЗ ПАНИКИ, МАНОР КАРДОШ» — в 14, 15-40, 17-20, 19 (удл). Вечер отдыха «От 20 до 30» — в 21.

ДОМ КУЛЬТУРЫ МЕЛАНЖЕВОГО КОМБИНАТА. «ДЕРЖИСЬ, КАРЛ» — в 12. «ЧЕЛОВЕК СО ЗВЕЗДЫ» — в 14, 16, 18. Вечер отдыха для тех, кому за 30. — в 20.

ДОМ КУЛЬТУРЫ ВОС. «В ДЖАЗЕ ТОЛЬКО ДЕВУШКИ» — в 18, 19-30.

ДОМ КУЛЬТУРЫ ВОГ. «КТО ВОЙДЕТ В ПОСЛЕДНИЙ ВАГОН» (титры) — в 17.

Извещение

КАРДИОЛОГИЧЕСКАЯ ВТЭК в настоящее время расположена по новому адресу: по ул. Малахова, 46, каб. 3.

Проезд на троллейбусах № 6, 4, трамваях № 5, 8, 9 до ост. «Больница шинного завода».

ОТДЕЛ СОЦИАЛЬНОГО ОБЕСПЕЧЕНИЯ.

К сведению населения

МАСТЕРСКАЯ ПО РЕМОНТУ ФОТОАППАРАТОВ и ЛЮБИТЕЛЬСКИХ КИНОКАМЕР находится ПО АДРЕСУ: ул. Деповская, 10. Часы ее работы — с 11 до 20, выходные дни — воскресенье и понедельник. Тел. 22-42-82.

АЛТАЙКРАЙБЫТТЕХНИКА.

В СВЯЗИ С НАЧАЛОМ РАБОТ по освоению Мунайского буроугольного месторождения В СОЛТОНСКОМ РАЙОНЕ Алтайского края БЮРО ПО ТРУДОУСТРОЙСТВУ приглашает на работу **горных инженеров и техников** по специальностям: **открытая разработка месторождений, горная электромеханика, маркшейдерское дело, шахтная геология.**

ОБРАЩАТЬСЯ: в Барнаул — пр. Строителей, 31 или 630091, г. Новосибирск, ул. Потанинская, 12, в объединение «Новосибуголь». Тел. 22-18-65, 22-72-64, 22-30-25.

АЛТАЙСКИЙ ГОСУДАРСТВЕННЫЙ ИНСТИТУТ КУЛЬТУРЫ

объявляет прием

НА ЗАОЧНОЕ ОТДЕЛЕНИЕ на 1988—89 учебный год

БИБЛИОТЕЧНЫЙ ФАКУЛЬТЕТ готовит **библиотекарей-библиографов высшей квалификации** по специализациям: **художественная литература, общественно-политическая литература, специальная литература.**

Поступающие на библиотечный факультет сдают вступительные экзамены по литературе (устно), русскому языку и литературе (письменно), истории СССР. Профилирующий предмет — литература (устно).

ФАКУЛЬТЕТ КУЛЬТУРНО-ПРОСВЕТИТЕЛЬНОЙ РАБОТЫ готовит **культурно-просветительных работников высшей квалификации** по специализациям: **организация и методика культурно-просветительной работы, организация массовых праздников, руководство самодеятельным театральным коллективом, руководство самодеятельным хоровым коллективом** (академическим), **руководство самодеятельным оркестром русских народных инструментов.**

Поступающие на факультет культурно-просветительной работы сдают вступительные экзамены по специализации, русскому языку и литературе (письменно), истории СССР. Профилирующий предмет — специализация.

Прием заявлений от поступающих по 31 мая.

Вступительные экзамены и собеседования проводятся с 1 по 15 июня.

АДРЕС ИНСТИТУТА: 656055, г. Барнаул, ул. Юрина, 277. Телефон 44-56-32.

25 мая

КРАЕВОЙ КОМИТЕТ ПРОФСОЮЗА РАБОТНИКОВ КУЛЬТУРЫ

проводит

«ОТКРЫТЫЙ ЗВОНОК» по телефонам: 41-94-49, 44-15-35.

На вопросы членов профсоюза с 15 до 20 часов будут отвечать председатель и секретарь крайкома профсоюза.

Мы будем признательны всем работникам культуры и искусства, профсоюзным активистам за телефонные звонки с вопросами, замечаниями и предложениями по улучшению деятельности президиума крайкома профсоюза, профсоюзных организаций предприятий и учреждений отраслей культуры.

АУКЦИОН-РАСПРОДАЖУ

24—27 мая

проводит

текстильшвейобувьторг В ДК КОТЕЛЬЩИКОВ (пр. Ленина, 147)

На аукционе вы можете купить товары прошлых лет выпуска по ценам договоренности.

Начало торговли — в 9 часов.

Проезд до ост. «ДК котельщиков».

КОМБИНАТ ТОРГОВОЙ РЕКЛАМЫ

БИЙСКИЙ ГОСУДАРСТВЕННЫЙ ПЕДАГОГИЧЕСКИЙ ИНСТИТУТ

объявляет прием студентов на 1988—89 учебный год

Институт готовит учителей средней школы на очном отделении по специальностям: **учитель математики и физики, учитель физики и математики, учитель русского языка и литературы** с дополнительными специальностями: методист по воспитательной работе, **история, иностранный язык; учитель общетехнических дисциплин и труда** с дополнительной специальностью, обслуживающей труд; **учитель начальных классов.**

На заочном отделении — **учитель русского языка и литературы, учитель общетехнических дисциплин и труда, учитель начальных классов, преподаватель дошкольной педагогики и психологии, методист по дошкольному воспитанию.**

Срок обучения на очном отделении по специальности педагогика и методика начального обучения — 4 года, по остальным специальностям — 5 лет. Срок обучения на заочном отделении для учителей, пионервожатых, воспитателей, мастеров производственного обучения, имеющих среднепедагогическое образование по профилю специальности, — 4 года, для других категорий работников — 5 лет.

Вступительные экзамены на очное отделение проводятся с 15 июля по 5 августа, на заочное — с 1 по 20 июня.

Зачисленные на очное отделение обеспечиваются стипендией и общежитием на общих основаниях.

Заявления и документы направлять **ПО АДРЕСУ: 659300, г. Бийск, ул. Советская, 11, педагогический институт, приемная комиссия.**

К сведению барнаульцев!

В связи с отвлечением автобусов на массовую посадку картофеля 22, 28, 29 МАЯ количество их НА МАРШРУТАХ БУДЕТ СОКРАЩЕНО.

ТРАНСПОРТНЫЙ ОТДЕЛ ГОРИСПОЛКОМА.

ПОГОДА

Сегодня днем по краю, по данным синоптиков, ожидается облачная, с прояснениями погода, местами кратковременные дожди, грозы. Ветер северный, 9 — 14 метров в секунду. Температура 7 — 12 градусов тепла.

По Барнаулу — преимущественно без осадков. Ветер северный, 9 — 14 метров в секунду. Температура 9 — 11 градусов тепла.

Атмосферное давление на 13 часов 21 мая было 738 миллиметров. Относительная влажность 74 процента.

Редактор А. К. МИШИН.

Наш адрес: Индекс — 656099. Барнаул, ул. Короленко, 105.

Телефоны: Приемная — 23-33-69. Секретариат — 23-35-13, 23-29-54. Отделы: партийной и советской работы — 23-33-82 (зав.), 23-34-67; 23-35-73; коммунистического воспитания — 23-26-71 (зав.), 23-37-17; 23-15-10; 23-37-68; экономический — 23-32-63 (зав.) 23-35-09; сельского хозяйства — 23-46-73 (зав.), 23-14-64, 23-47-98. Писем и массовой работы — 23-54-12 (зав.), 23-48-71, 23-28-14; городской выпуск — 23-28-07. Отдел объявлений — 23-37-88 (зав.), 23-33-62. Общественная приемная — 23-37-62.

Телефоны собственных корреспондентов: в Горно-Алтайске — 23-18, в Бийске — 4-37-25, 2-62-41, в Рубцовске — 3-59-71, в Камне-на-Оби — 2-17-58, в Славгороде — 2-16-73, в Смоленском — 22-1-06, в Мамонтове — 22-0-54, в Поспелихе — 2-22-92.

Заказ 1614. АГ 05287 Индекс 50 300.