ПРОЛЕТАРИИ ВСЕХ СТРАН, СОЕДИНЯЙТЕСЬ!

АЛТАЙСКАЯ ПРАВДА

Орган Алтайского краевого комитета КПСС и краевого Совета народных депутатов

№ 29 (20066) • ПЯТНИЦА, 5 ФЕВРАЛЯ 1988 ГОДА • Газета выходит с 12 августа 1917 года • Цена 3 коп.

ВЫБОРНЫЙ АКТИВ

Об опыте секретаря цеховой парторганизации третьей бригады колхоза «Путь к коммунизму» В. Жукова хорошо знают не только в Петропавловском районе, где он трудится. В чем суть его опыта? Суть в том, что он сумел увлечь работой всех коммунистов бригады, сплотил вокруг себя коллектив. Коммунисты личным примером утверждают дух состязательности и заинтересованности в труде. Итоги соцсоревнования, ежедневные политинформации, каждый четверг — дни идеологической работы, боевые листки и «молнии», наглядная агитация — все это нацеливает на конкретные дела.

Возникает вопрос: а если бы вот так же работали в крае все пятьдесят тысяч коммунистов, избранных секретарями, партгрупоргами, членами партийных органов? Можно уверенно утверждать, что эффективность работы парторганизаций возросла бы, и значительно. И в этом направлении уже немало делается. Перестройка, твердый курс на обновление форм и методов партийной работы оживила деятельность многих парторганизаций. Прошедшие пленумы и собрания, обсудившие отчеты выборных органов по руководству перестройкой, подтверждают это. Если сравнить с недавним прошлым, то на пленумах и собраниях стало больше глубины, демократизма, критичности, конструктивности. Готовятся они, как правило, с привлечением широкого круга актива, коммунистов, беспартийных. Членов партийных комитетов заранее знакомят с проектами докладов, мероприятий, обзорами писем. В прениях больше выступает рабочих, рядовых колхозников. И по форме, и по духу пленумы и собрания становятся местом откровенного, принципиального обсуждения актуальных вопросов перестройки, коллективного поиска и выработки нестандартных решений.

Однако, как показали отчеты, в крае есть и такие партийные комитеты и бюро, — есть, и немало, — где роль актива оказалась приниженной. Это отмечалось, в частности, на пленумах Алейского горкома, Благовещенского, Мамонтовского, Троицкого райкомов партии, на собраниях ряда первичных организаций. Деятельность членов выборных органов здесь сводится в основном к участию в заседаниях, и только. Причем к участию порой инертному, безынициативному. А где их организаторская роль? Где конкретное дело? Зачастую этого нет.

Между тем партийные организации края располагают проверенными практикой действенными формами и методами вовлечения в работу членов выборных органов. Взять, скажем, постоянные комиссии партийных комитетов по руководству экономикой или по организационно-партийным и идеологическим вопросам. Их создают с учетом профессиональной подготовки, образования, личностных качеств актива. В этих комиссиях они принимают участие в подготовке того или иного вопроса на заседание бюро, оказывают помощь в повышении боевитости парторганизаций. Так, в этом деле заслуживает внимания опыт идеологической комиссии Крутихинского и комиссии по организационно-партийной работе Кулундинского райкомов партии. Есть и другие положительные примеры. Члены выборных органов участвуют в работе комиссий контроля деятельности администрации, методических советов кабинетов политического просвещения. Это широко используется в Бийском, Октябрьском, Железнодорожном райкомах партии.

Можно назвать еще немало форм и методов. Но известно, дело не столько в форме, сколько в его сути. Ведь как бывает? На бумаге вроде все имеют конкретное поручение, а на поверку основную работу выполняет ограниченный круг людей. Такой подход противоречит принципу коллегиальности, обедняет содержание партийной работы. Надо помнить: не комитет при бюро, а бюро всецело подотчетно комитету — так и только так должны строиться взаимоотношения.

Чтобы к членам горкомов и райкомов прислушивались, чтобы за ними шли остальные, важно самим быть образцом в выполнении служебного и общественного долга, быть компетентными и принципиальными. Эти качества надо непременно учитывать при формировании партийного комитета и бюро. И если требует обстановка, шире использовать право замены их членов, вывода из состава тех, кто не справляется с обязанностями.

Перестройка, демократизация остро и бескомпромиссно поставили вопрос об усилении контроля за работой партийных органов и их кадров. Решать его, этот вопрос, можно только систематическими отчетами бюро и комитетов на пленумах и собраниях, персональными отчетами их членов. И спрашивать с них надо опять же не формально, а строго по сути выполненных ими дел и поручений. Именно такой контроль становится правилом в парторганизациях Шипуновского, Целинного, Поспелихинского, Приобского районов, в Славгородском, Заринском горкомах партии. Это способствует укреплению деловитости, освобождению от благодушия, самоуспокоенности. Важно также исходить из того, чтобы отчеты помогали вовремя вскрывать и устранять ошибки и недоработки.

И еще один немаловажный момент. Сложно поднять активность, боевитость члена бюро, комитета, не научив его, как надо работать. Это известно всем. Однако такая учеба пока в крае организована слабо. И тут вывод один: спрашивая по большому счету с членов бюро, комитета, их надо учить — учить основательно и глубоко — методам партийной и политической работы.

Закон о предприятии—в действии

КАК СТАТЬ ДИРЕКТОРОМ

О ВЫБОРАХ руководителей мы рассказываем не впервые. Еще в прошлом году по промышленным предприятиям прокатилась их первая волна — не всегда осознанная и осмысленная, а потому продемонстрировавшая нам далеко не везде полную организационную подготовленность к этому демократическому акту и даже некоторую психологическую растерянность перед ним. Впрочем, растерянность эта объяснима: вчера привычным было назначение, сегодня мы поставлены перед проблемой выбора...

Но число избранных руководителей растет. Настала пора от бурного выражения эмоций и впечатлений, переполняющих нас, переходить к осмыслению первого опыта, деловому освоению преподанных уроков. Это тем более необходимо, потому что с вводом в действие Закона о государственном предприятии (объединении) выборы руководителей становятся нормой нашей повседневной жизни.

На днях в коллективе производственного объединения Сибэнергомаш состоялись выборы генерального директора. Об этом рассказывается в заметках нашего корреспондента, публикуемых на 3-й странице.

На снимке: момент голосования.

Фото Е. Налимова.

Курс—на самообеспечение

ВОЗМОЖНОСТИ МАЛОЙ ОТРАСЛИ

ДОЛГОЕ время кролиководством в Поспелихе занимались лишь несколько любителей-энтузиастов. И только в последние два года эта выгодная отрасль получила развитие в подсобных хозяйствах. Районное добровольное общество кролиководов объединяет сейчас уже около 30 жителей рабочего поселка. В прошлом году они продали государству более 1.200 килограммов мяса, сдали шкурок почти на 8 тысяч рублей.

У поспелихинцев появилась возможность купить диетическое мясо в магазине, отведать блюда из крольчатины в местном ресторане. Районное общество вместе с заготовительной организацией провело в прошлом году выставки-продажи кроликов, где было представлено более 100 лучших племенных животных разных пород. Правление решило выделять лучшим кролиководам бесплатно племенное поголовье и комбикорма по сниженным ценам. Ведем пропаганду кролиководческих знаний среди населения района. Читаем лекции, проводим беседы. В числе наших лучших активистов И. Филимоненко, А. Чеплыгин, К. Немков.

В связи с тем, что колхозы и совхозы стали продавать нынче на сельском рынке излишки сельхозпродуктов и некоторых промышленных товаров, членам общества стало легче приобретать сено, овес, ячмень, другие корма, а также металлическую сетку для изгороди и клеток. Хотелось бы только пожелать устроителям базаров быстрее внедрить в практику такую услугу, как доставка покупок на дом. Сейчас нелегко приобрести для этого транспорт.

Все члены общества принимают активное участие в заготовках сочных и грубых кормов для животных. Для этой цели некоторые кролиководы хотели бы приобрести косилки, мотоблоки. Однако торговые организации наши заявки не могут удовлетворить. Знаем, что некоторые общества, например, в Иркутской области, имеют в своем распоряжении земельные угодья, хозяйственные дворы, конторы, склады для зернофуража, тракторы «Беларусь» с тележками, косилки, другой сельскохозяйственный инвентарь. Нам же об этом приходится лишь мечтать, не в силах «пробить» даже вопрос о выделении обществу сенокосных угодий. Если решить эти проблемы, малая отрасль подсобных хозяйств может дать весомые результаты.

Н. ПЕТРОВ,
заместитель председателя районного общества кролиководов.
Поспелихинский район.

СОЦИАЛИСТИЧЕСКИЕ ОБЯЗАТЕЛЬСТВА

ТРУДЯЩИХСЯ МАМОНТОВСКОГО РАЙОНА ПО ДОСТОЙНОЙ ВСТРЕЧЕ XIX ВСЕСОЮЗНОЙ ПАРТИЙНОЙ КОНФЕРЕНЦИИ И УСПЕШНОМУ ВЫПОЛНЕНИЮ ПЛАНОВ 1988 ГОДА

Труженики Мамонтовского района, стремясь внести весомый вклад в реализацию Продовольственной программы, достойно встретить XIX Всесоюзную партийную конференцию, принимают следующие социалистические обязательства:

В АГРОПРОМЫШЛЕННОМ КОМПЛЕКСЕ

На основе внедрения науки и передовой практики, внедрения хозрасчета, повышения производительности труда, роста продуктивности полей и ферм добиться увеличения объема сельскохозяйственного производства и довести его до 52 млн. руб.

Получить урожайность зерновых культур — 18,5, сахарной свеклы — 115, картофеля — 85, овощей — 120 центнеров с гектара. Продать государству не менее 74 тыс. т зерна, в том числе 3,5 тыс. т семенного и 16,5 тыс. т сильных и твердых пшениц; 18 тыс. т сахарной свеклы; 1.500 т картофеля; 400 т овощей; 2.300 т масличных культур.

Довести заготовку грубых и сочных кормов до 25—30 центнеров кормовых единиц на условную голову скота. Заготовить 28 тыс. т сена, 32 тыс. т сенажа, 120 тыс. т силоса, 17 тыс. т. корнеплодов и бахчевых. Обеспечить надой в среднем на одну корову 2.800 кг молока, настриг шерсти — 2,4 кг в чистом волокне на овцу. Получить среднесуточный привес молодняка крупного рогатого скота на доращивании 470, на откорме — 650 г, свиней — 320 г. Довести средний сдаточный вес одной головы крупного рогатого скота до 420 кг, свиней — 110, овец — 40. Обеспечить получение от 100 коров и нетелей 95 телят, 100 ягнят от 100 овцематок, 16 поросят от одной основной свиноматки. Поставить государству молока не менее 21 тыс. т, скота — 6.550 т, шерсти — 65 т.

В честь XIX Всесоюзной партийной конференции сверх плана I полугодия продать 160 т молока, 20 т мяса, реализовать промышленной продукции на 16 тыс. руб.

Настойчиво проводить в жизнь мероприятия по рациональному использованию земли, внедрению научно обоснованных систем земледелия, повышению уровня агротехники. Улучшить агротехническое обслуживание колхозов и совхозов, обеспечение запасными частями и материалами, уровень технического обслуживания, приемку и переработку продукции, снизить удельные затраты на услуги, оказываемые колхозам и совхозам ремтехпредприятием, агропромхимией, агропромснабом.

К 1 марта подготовить к работе все зерновые комбайны, к 1 апреля — поливную технику, к 1 мая — кормодобывающую, к 1 июня — свеклоуборочные комбайны, к 1 января 1989 года — всю посевную и почвообрабатывающую технику. Материально - техническую базу элеваторов подготовить к 15 июля.

Повысить годовую выработку на эталонный трактор до 1.285 га, дневную выработку на зерноуборочный комбайн довести до 15,5 га. Обеспечить коэффициент сменности тракторного парка до 1,21, техническую готовность тракторов и автомобилей — не менее 95 процентов. За счет улучшения эксплуатации техники сэкономить не менее 50 тыс. руб. и 90 тыс. руб. — на содержании машинно-тракторного парка.

Получить в хозяйствах 10 млн. руб. прибыли, производительность труда повысить на 1,5 процента к плановой, себестоимость продукции снизить на 4 процента.

В СТРОИТЕЛЬСТВЕ

Обеспечить эффективное использование капитальных вложений. Сократить незавершенное строительство до нормативного уровня.

Годовой план капитальных вложений в сумме 10 млн. руб. освоить к 25 декабря. Ввести готовой строительной продукции на сумму 12,3 млн. руб. Сдать в эксплуатацию 14,2 тыс. квадратных метров жилья.

В ПРОМЫШЛЕННОСТИ

Произвести и реализовать продукции на сумму 4,47 млн. руб., в том числе на 16 тыс. руб. сверх плана.

В ТРАНСПОРТЕ И В СВЯЗИ

Обеспечить перевозку 315 тыс. т грузов, выработать 13,7 млн. тонно-километров. Улучшить организацию перевозок и культуру обслуживания пассажиров. Повысить качество и расширить услуги почтово-телеграфной связи.

В ТОРГОВЛЕ И БЫТОВОМ ОБСЛУЖИВАНИИ

Выполнить годовой план по розничному товарообороту к 30 декабря. Продать населению товаров на сумму 27,7 млн. руб., в том числе на 77 тыс. руб. сверх плана. Оказать бытовых услуг населению на 1,5 млн. руб. Внедрить в производство три новых вида услуг. Организовать девять выездных бригад по торговому и бытовому обслуживанию работников полей и ферм.

В ЗДРАВООХРАНЕНИИ, НАРОДНОМ ОБРАЗОВАНИИ, КУЛЬТУРЕ

Осуществить в полном объеме комплексную программу «Здоровье», обеспечить выполнение всех санитарно-оздоровительных мероприятий по улучшению медицинского обслуживания населения. Организовать работу 10 лагерей труда и отдыха, 18 детских оздоровительных площадок.

Полнее использовать Дома культуры, клубы, библиотеки, спортивные сооружения для проведения целенаправленной воспитательной, культурно-массовой и спортивной работы. Поднять процент библиотечного обслуживания населения до 54,8. План по кинообслуживанию выполнить к 28 декабря. Вовлечь в занятия физкультурой 4.500 человек.

Социалистические обязательства обсуждены и приняты на собрании районного партийно - хозяйственного актива.

ПОДСЧИТАЛИ—ВЫГОДНО

Более 20 лет я занимаюсь «снежной пахотой», но никогда всерьез не задумывался: так ли уж нужна эта работа, выгодна ли она, дает ли отдачу? Несколько лет назад, когда выполнял все полевые работы, замечал, что на полях, где зимой было проведено снегозадержание, урожай оказывался на один-полтора центнера выше. Но сейчас у нас, трактористов, появилось желание узнать конкретно, доказательно.

Главный экономист нашего совхоза В. Иванова пошла навстречу и сделала кое-какие подсчеты. Вот как они выглядят, например, по Нововознесенскому отделению. Здесь ежегодно проводится снегозадержание на 2.402 гектарах. Если оно выполнено на тракторе Т-4 (а я работаю именно на таком), то 268 рублей пойдет на зарплату трактористу. Далее — 301 рубль стоимость сожженного горючего. Амортизация и текущий ремонт трактора обойдутся при выполнении этих работ примерно в 1.400 рублей. Берутся только плановые затраты, бывает, конечно, больше или меньше. Теперь все эти расходы складываем и получаем приблизительно 2.000 рублей. Вся сумма ложится на себестоимость зерна. Вера Федоровна подсчитала, что если снегозадержание даст прибавку только на один центнер зерна с гектара, то себестоимость каждого центнера зерна будет ниже на 50 копеек. И это несмотря на кажущиеся большими затраты. Так что вывод экономист сделала однозначный — снегозадержание выгодно.

Конечно, мы, механизаторы, хорошо понимаем, что нельзя ко всем полям подходить однозначно. Если, например, поле с лесополосами, то нет смысла «пахать» его полностью, а только посередине, так как у лесополос и так задерживается снег. Надо учитывать и некоторые другие факторы: плотность снега, выпал ли снег на промерзшую почву или сырую и т. д. Словом, к каждому полю нужен свой подход.

Так стараются поступать нынче в совхозе. Теперь РАПО не дает твердое задание: на такой-то площади обязательно провести снегозадержание. В хозяйстве специалисты сами определяют — сколько и каких пропахать полей.

У нас на отделении на снегозадержании работают два трактора — мой и Анатолия Пацулы. Я вспахал около тысячи гектаров. Валы хорошие, сантиметров 80 высотой. Сейчас февральские метели сравняют гребни, и снежный покров получится высокий и плотный.

С. ШМИДТ,
механизатор совхоза «Украинский».
Славгородский район.

ВЕДУТ СНЕГОЗАДЕРЖАНИЕ

Прошедшие в январе снегопады активизировали работы по задержанию весенней влаги на полях района. Особенно большое внимание этому агроприему уделяют полеводы совхоза «Змеиногорский» и колхоза «Память Кирова». Ежедневно они выводят на поля до 8—10 снегопахов. Нарезка валов в этих хозяйствах завершается уже на второй тысяче гектаров. Включились в работы также колхозы «Заветы Ленина», «Память Ильича», «40 лет Октября» и другие. Механизаторы предгорных хозяйств ведут снегозадержание прежде всего на равнинных полях, наиболее подверженных воздействию ветров. В общей сложности в районе снежные валы нарезаны почти на пяти тысячах гектаров.

Л. ШАПОРЕВА.
Третьяковский район.

ВТОРАЯ ПРОФЕССИЯ ЦЕХА

Один из цехов Красногорского ремтехпредприятия находится в селе Быстрянка. Основная его задача — ремонт тракторов «Беларусь» и двигателей. Коллектив цеха освоил еще одну, строительную профессию. Здесь делают заготовки для двухквартирных домов.

Производство не сложное. Кузнец закладывает детали, крепежные петли, сварщик варит каркас, два бетонщика готовят раствор. Для него используют шлак, керамзит. За месяц готовят панели для одного дома. В цехе также делают сетку, которую в хозяйствах охотно берут для строительства откормочных площадок. Это производство дает дополнительный доход предприятию.

А. ПЕТЛИНСКАЯ.
Красногорский район.

ЗАВЕРШАЮТ РЕМОНТ

Несмотря на повышенные нагрузки, с которыми работала минувшим летом техника в колхозе «Полевод», значительная ее часть уже восстановлена. Стоят на линейке готовности все 22 зерноуборочных комбайна, посевной и почвообрабатывающий инвентарь, основная часть тракторов.

Свою работу ремонтная служба колхоза строит по составляемому заранее годовому графику. Сразу по выходе с поля вся техника проходит дефектовку, заранее формируются фонды запчастей, к ремонту привлекаются лучшие механизаторы. Наибольший вклад в восстановление машинного парка нынче внесли И. Лопарев, В. Паршуткин, Н. Левкин, А. Рыбин, А. Гилев.

А. ВАСИЛЬЧИКОВ.
Локтевский район.

Иск—бесхозяйственности

КОГДА УРОК НЕ ВПРОК

Недавно в Зональном райсуде слушалось дело по возмещению ущерба, причиненного совхозу «Шубенский». Речь шла о разукомплектовании техники, а если точнее, ее уничтожении. На суде в непривычной для себя роли ответчика выступал директор совхоза В. Вдовин. Почему же такую безответственность проявил руководитель, имеющий два высших образования: инженера - механика и экономиста - организатора? Который, согласно утвержденной партийным собранием характеристики, «имеет хорошие организаторские способности, чувство нового, передового, обладает творческим подходом к делу, высокой требовательностью и принципиальностью». Разве не знал Василий Иванович о том, что, принимая решение о разукомплектовании техники, он наносит ущерб хозяйству? Знал, но понадеялся на безнаказанность потому, что в прошлом такие поступки многим руководителям сходили с рук.

Три года назад совхоз «Шубенский» приобрел кормозаготовительный комплекс СПТ-60. Закупая эту технику, инженерная служба планировала сократить сроки заготовки сена, повысить его качество, обеспечить вывозку кормов сразу к местам зимовки. Однако произошла поломка. Вместо того чтобы заняться ремонтом комплекса, его поставили «на хранение». Между тем кормозаготовки продолжались дедовскими методами. При этом, конечно страдало качество сена, много его оставалось в зиму на полях.

...А комплекс все стоял, пока В. Вдовин не принял решение о его разукомплектовании. Бригаде сварщиков было дано соответствующее распоряжение, и дело завертелось. Со стогообразователя стоимостью 4.761 рубль был срезан сеноподборщик, демонтированы узлы гидравлики, а уплотнительную крышу отдали под гараж для личной машины зоотехника. И лишь шасси стогообразователя было использовано в хозяйстве — для перевозки грубых кормов.

Компетентная комиссия РАПО в составе инженеров, агрономов, руководителя службы гостехнадзора признала действия директора неправомочными. Стогообразователь можно было отремонтировать и пустить в работу. Народный суд обязал директора выплатить в возмещение убытков 300 рублей, чтобы впредь думал о последствиях своих распоряжений. И на этом, наверное, можно было поставить точку, если бы не одно обстоятельство. Факты разукомплектования техники имеются и в других хозяйствах района: совхозах «Фоминский», «Вперед», «Буланихинский» и других, но мер к виновникам не принято. Очевидно, что урок, полученный директором «Шубенского», не пошел впрок руководителям других хозяйств.

В. КРЕЧЕТОВ.
Зональный район.

УЧЕНЫЕ И ИНЖЕНЕРЫ—ПЕРЕСТРОЙКЕ

VII Всесоюзный съезд научно-технических обществ

В Москве продолжает работу Всесоюзный съезд научно-технических обществ. Важным средством мобилизации научно-технической общественности на решение приоритетных задач являются региональные программы, сказал, открывая прения, председатель Ленинградского совета НТО академик **И. А. Глебов.**

Современные задачи развития общества настоятельно требуют создания нового, более эффективного механизма управления научно-техническим прогрессом, подчеркнул в своем выступлении вице-президент АН СССР академик **К. В. Фролов.**

О том, как работники предприятий машиностроения превторяют в жизнь общегосударственную программу модернизации отрасли, рассказал председатель Центрального правления Всесоюзного НТО машиностроителей, первый заместитель председателя Госстандарта СССР **Б. Н. Соколов.**

Более 15 миллионов научных работников, инженеров, новаторов трудятся сегодня в рядах организаций, объединяемых Федерацией научно-технических обществ социалистических стран, подчеркнул председатель федерации академик АН ЧССР **Б. Бенда.** Оратор отметил большой вклад, который вносят они в решение задач социально-экономического развития своих стран.

Успех в переводе экономики на интенсивные рельсы сегодня во многом зависит от того, как сработает инженерный корпус страны на решающем участке — в борьбе за повышение качества продукции, сказал вице-президент Академии наук Украины **В. И. Трефилов.**

За прошедшие годы в деятельности многих НТО накопились проблемы, которые сегодня тормозят нашу работу, сказал председатель Московского городского совета НТО академик **Я. М. Колотыркин.** У нас появились самоуспокоенность и даже элементы бюрократизма.

3 февраля на съезде была продолжена дискуссия.

Перевод предприятий на полный хозрасчет и самофинансирование поставил перед научно-технической общественностью новые задачи. О том, как они решаются, рассказала с трибуны съезда ученый секретарь первичной организации ВНТО черной металлургии, инженер волгоградского металлургического завода «Красный Октябрь» **С. В. Васильева.**

Научно-технические общества, заявил председатель Тульского областного совета НТО профессор **И. А. Смарагдов,** являются идеальной средой для обсуждения вопросов подготовки специалистов в технических вузах, в которой рождаются интересные предложения.

Опытом деятельности НТО республики, направленной на решение широкого круга задач научно-технического прогресса, поделился председатель республиканского правления научно-технических обществ, вице-президент АН Белорусской ССР **А. В. Степаненко.**

Впервые в истории нашей экономики реформа принимает такие масштабы, что иначе как радикальной ее не назовешь, подчеркнул председатель Госплана Азербайджанской ССР, председатель республиканского совета НТО **А. Н. Муталибов.**

Современные условия развития нашего народного хозяйства, перестройка управления экономикой и широкая демократизация общественной жизни создают как новые возможности, так одновременно предъявляют и новые более высокие требования к работе научно-технических обществ, подчеркнул председатель центрального правления Всесоюзного экономического общества, председатель Госкомцен СССР **В. С. Павлов.**

Проблеме повышения эффективности работы научно-технических обществ посвятила свое выступление заместитель председателя Армянского республиканского совета НТО **Г. А. Тер-Мартиросян.**

Президент ВАСХНИЛ **А. А. Никонов** свое выступление начал с вопросов экологии.

Президент ВАСХНИЛ отметил перспективность возникших в ходе перестройки новых форм в агропромышленном комплексе, таких, как семейный подряд, коллективы интенсивного труда и другие.

Все мы единодушны в том, что деятельность НТО нуждается в дальнейшем значительном улучшении, сказал в своем выступлении председатель ВЦСПС **С. А. Шалаев.**

Одна из самых горячих точек сегодня — это внедрение коллективного подряда, внутрихозяйственного расчета.

Съезд продолжает работу.

(ТАСС).

О ХЛЕБЕ И ЛЮДЯХ

Размышления звеньевого подрядного звена совхоза «Россия» члена КПСС В. Исаева

Помню, с несколькими механизаторами стоял на полевой дороге. Слева пшеничное поле было в бурых подпалинах от сильной жары, растения как бы остановились в росте. А справа — добрый, хоть и тронутый тоже пеклом, хлеб с крупным, развитым колосом. Раньше, может, и не обратили бы на все это внимания, пусть агрономы разбираются. Но тут задело.

Тогда-то старейший хлебороб И. Сучков и спросил:

— Не забыли, когда вот это, правое поле засевали?

Точно ведь! Еще спор был: не рано ли семена в почву кладем? Потому за второе, рядом лежащее поле и не стали браться, решили помешкать. На первом поле растения успели до жары хорошо раскуститься и закрыть почву, а на втором — нет, и влага улетучилась. В итоге с левого массива мы взяли по 17 центнеров зерна с гектара, а с правого — по 22 центнера. Разница? Спасибо еще интенсивке, а то бы и по 17 не получили.

Словом, хлебороб сколько живет, столько и учится. Об этой простой истине многие за последние годы забывать стали, гектар был хозяином, а не центнер. Но вот сейчас, когда обновляется вся наша жизнь, должен меняться и образ мыслей земледельца. Главный же урок для нас выразился в следующем: только коллективными, дружными усилиями можно достичь успеха.

В звене 15 человек. Люди разные по возрасту, стажу. Но в работе, как один человек. Каждый механизатор знает любой трактор, включая К-700. Иначе нельзя. Звено — ударный кулак, и у него одна цель, если же в нем будут «узкие специалисты», то дело может и разладиться.

В восемьдесят шестом, первом году совместной работы, мы взяли в звено Геннадия Гунина, толкового слесаря и сварщика. Дел у него хватало. Но тем не менее Гунин зимой подучился и получил права тракториста - машиниста. В минувшую осень он уже заменил меня на К-700, когда я пересел на комбайн.

С чего начинали в звене? С людей, а не с земли или техники. Партийную группу в первые же дни создали: Н. Недосекин, с большим стажем хлебороб, Ю. Иванов, механизатор и студент заочник сельскохозяйственного техникума, наша, так сказать, агрослужба и я.

Земля, почти 2.500 гектаров, досталась неплохая, но запущенная. Себя не жалели, чтоб в первый же год ей толк дать. И боронили, и прикатывали, и культивировали, и удобрения, сколько было, внесли. Поля хорошо откликнулись на заботу: по 17 центнеров зерна мы получили на круг, а на следующий год — по 18. И еще сена в минувшем году заготовили около 600 тонн, все его запрессовали и вывезли на склад. В общей сложности, как подсчитали в бухгалтерии, каждый за год, а вернее, за полгода произвел продукции на 57 тысяч рублей.

Но теперь надо двигаться дальше, в частности, уже нынче выходить на 20 и более центнеров зерна с гектара. Борьбу за это начали с осени. Подняли на всей площади зябь, в основном плоскорезную, что хорошо держит влагу. На малоурожайные участки вывезли более тысячи тонн перегноя. Есть у нас небольшое поле в 60 гектаров на косогоре. Черную землю давно и почти всю смыло отсюда дождями. Остались песок да глина. Но не пропадать же полоске! Еще в первые осень и зиму возили на поле на «Кировцах» органику, тонн по 40 на гектар пришлось. Весной восемьдесят седьмого перегной и навоз равномерно разровняли, запахали и оставили поле паровать. За лето не меньше четырех-пяти раз его обрабатывали, чтоб все время было чистым, дышало, набиралось силы и энергии.

— Совсем другой вид у поля стал, — заметил наш «агроном» Юра Иванов. — И земля как земля смотрится.

Планируем посеять на возрожденном косогоре пшеницу по интенсивке, и не думаю, что урожай будет меньше, чем на соседних участках.

Есть и проблемы. В прошлом году немало зерна потеряли при сдаче государству из-за большой рефакции. А дело в том, что подработка велась только первичная, да еще людьми прикомандированными, не болеющими за дело. Нам нужен свой собственный, небольшой, но хорошо механизированный ток, тогда будем сдавать зерно качественное, первосортное.

Весна уже не за горами. Скоро очередной договор заключать с совхозом будем. Загрустил вот только И. Сучков.

— Последний год я с вами, к следующей зиме пенсионный возраст стукнет.

Механизаторы запротестовали:

— Да ты что? Мы тебе полегче будем дело подыскивать.

Но в подобных вопросах у «деда» свои принципы:

— Нет уж, хотя и знаю, что никто мне слова не скажет, но свой-то голос будет постоянно долбить: не тянешь вместе. Да и есть у вас кому на мое место стать.

Хлебороб намекал на Сашу Фролова. История с ним такова. Паренек окончил восемь классов и пошел учиться в СПТУ. Минувшей весной, уже на последнем курсе, пришел к нам на практику. Был сеяльщиком. Потом, видя его старания, мы доверили Саше новенький трактор, и он хорошо трудился на сенокосе, а в уборку отвозил от комбайнов зерно. Когда же выпадала свободная минута, просил: «Дайте хоть кружок пройти!». Словом, Саша всем понравился.

Теперь вопрос решен: берем Фролова в свой коллектив. Постараемся воспитать доброго хлебороба.

Стремительно начал отсчет дней третий год пятилетки, год XIX Всесоюзной партийной конференции, очень ответственный для всех советских людей. Под этим углом оцениваем свой вклад и строим свои планы.

Нынче по интенсивной технологии будем возделывать все зерновые. Раза в полтора-два больше прошлогоднего заготовим сена для животноводства. И вообще постараемся довести производство продукции на каждого механизатора до 70—80, а потом и до 100 тысяч рублей в год.

Кытмановский район.

Внимание: опыт!

ДЕШЕВЫЙ И НАДЕЖНЫЙ МЕТОД

Раньше в колхозе «Заря Алтая», как и в других хозяйствах, в типовом скотном дворе были установлены транспортеры, поилки, кормушки, привязи. Полы делали деревянными. Доставляли силос и сенаж кормораздатчиком. В штаты ферм входили слесари, электрики и так далее, причем обслуживающий персонал разрастался. Один скотник обслуживал 70—80 голов крупного рогатого скота, телятница — 40 телят. Себестоимость продукции была высокой: 250 рублей за центнер привеса. Между тем сохранность молодняка не отвечала норме.

Руководители и специалисты колхоза решили изменить положение, приступив к реконструкции помещений по содержанию телят старше шестимесячного возраста. Из дворов были убраны кормовые ясли, полы, поилки, кормовые и навозные транспортеры. А сделали следующее: забетонировали проход для проезда трактора «Беларусь» с кормораздатчиком, кормушки под мобильную раздачу кормов и пол около них сделали из того же материала. Всю остальную площадь помещения заняла соломенная подстилка. Посредине скотного двора — водопровод с автопоилками и электроподогревом. В прошлом году еще построили четыре таких помещения из полурам.

Что это дало? Выращиванием молодняка крупного рогатого скота старше шестимесячного возраста занимается теперь звено всего из пяти человек, которые переведены на коллективный подряд. Обслуживают одновременно 1.100—1.300 животных. Производительность труда возросла втрое.

Распорядок дня таков. Трактористы (в звене три скотника и два механизатора) с вечера загружают КТУ-10К сенажом, а утром развозят по кормушкам. Через два часа животных выгоняют из помещений в загоны, где имеется ветровая защита и навесы, стоят кормовые сани (самокормушки) с сеном или соломой, установлены автопоилки с электроподогревом воды.

Раз в два дня в освобожденное помещение завозится солома на подстилку, скотники вручную разравнивают ее. Во второй половине дня звено приступает к механизированной раздаче силоса в кормушки, расположенные в помещениях. В 17 часов животных загоняют в проветренное помещение, где они и стоят до утра. Практически все процессы механизированы, а в самом помещении средства механизации отсутствуют (кроме поилок).

В прошлом году среднесуточный привес по этому звену составил 685 граммов. Суточный вес животного возрос до 450 килограммов, сдано 90 процентов скота выше средней и средней упитанности. В этих помещениях животные чувствуют себя хорошо, так как микроклимат благоприятный.

Положительные результаты этого опыта позволили перевести на глубокую несменяемую подстилку телят в возрасте от трех месяцев до полугода. Раньше за ними ухаживали телятницы. Теперь их забота — телята до трехмесячного возраста, а затем они передаются двум скотникам. В рацион этих телят входит сухой обрат молока, который готовится в кормоцехе. Содержатся они примерно так же, как и старшие. В прошлом году получено в этой возрастной группе по 616 граммов среднесуточного привеса при 99-процентной сохранности.

Более сложным был процесс перевода на глубокую несменяемую подстилку молодняка в возрасте от рождения до трех месяцев. Индивидуальные выносные профилактории для выращивания телят на открытом воздухе почти не использовались в зимние месяцы, так как людям тяжело было работать на улице при морозе. Мы нашли выход. Установили домики в холодном помещении на глубокой несменяемой подстилке. Здесь телята содержатся до 12—15-дневного возраста. Индивидуальные домики (без вольеров) ставятся в холодный двор уже в ноябре. Но перед этим в помещение завозим солому. Чтобы она уплотнилась и наступило ее самонагревание, загоняем молодняк старших возрастов. После этого расстилаем свежую солому, посыпаем ее известью, а сверху — новый слой соломы, только тогда ставим домики и помещаем в них телят. После каждого животного соломенную подстилку убираем. В 12—15-дневном возрасте переводим телят из домиков в общие клетки по 40—60 голов, в которых они и содержатся до трех месяцев. Внедрение новой технологии позволило сократить пять основных и две подменных телятницы. Теперь 800 телят обслуживают всего четыре работника. В этой возрастной группе получен среднесуточный привес 683 грамма, а сохранность телят составила 97 процентов.

Такое содержание молодняка привело к значительному снижению себестоимости центнера привеса крупного рогатого скота и увеличению производительности труда. Расходы на один центнер привеса составили 166 рублей.

С внедрением в хозяйстве нового метода содержания скота — на глубокой несменяемой подстилке с мобильной раздачей кормов и подогревом воды — повысились не только среднесуточные привесы животных, но и сохранность телят.

Н. КОЗУБОВ,
главный зоотехник,
Н. ДЕДОВ,
главный ветврач колхоза «Заря Алтая».

На снимках: главный ветврач колхоза «Заря Алтая» Н. Дедов (слева) и ветврач краевой станции по борьбе с болезнями животных Л. Суворова; телята, выращенные по новому методу, чувствуют себя лучше; животные на прогулке.

Фото А. Шеллера.

Завьяловский район.

Требует решения

ЭВМ—на службу экономиста

Сегодня, когда в сельское хозяйство и перерабатывающую промышленность вкладываются огромные средства, особое значение приобретает экономическая отдача от всего инвестиционного цикла: планирования, проектирования, строительства и эксплуатации. Важно заранее, еще до стадии эксплуатации, предвидеть эффективность капиталовложений и производства. Для этого необходима экономическая оценка принимаемых решений, особенно при выборе площадки под строительство планируемого объекта.

Правильно направить капиталовложения, объективно и обоснованно рассчитать их эффективность помогут экономико - математические методы и использование ЭВМ.

В Алтайском госуниверситете разработаны программы на ЭВМ, которые рекомендуются для внедрения в экономические службы проектных институтов. Так, программа «ЕОТР», дающая экономическую оценку технических решений разработана на ЭВМ «МЕРА СМ-4А/100—25» (язык бейсик). Она позволяет рассчитывать необходимое количество вариантов технологических, строительных, сантехнических и других решений. Программа поможет выбрать площадку под строительство, разработать технико - экономическое обоснование, рассчитать целесообразность будущих объектов.

Программу можно использовать для укрупненного сопоставительного анализа деятельности предприятий, а после соответствующей корректировки — для углубленного анализа хозрасчетных предприятий и их подразделений.

Экономическая эффективность подобного типа программ выражается в ускорении расчетов и их объективности. Так, для определения оптимального варианта из десяти требуется три часа машинного времени. Аналогичный расчет «вручную» занимает неделю.

Мы считаем, что переход в проектных институтах края на разработку экономических расчетов с помощью программ на ЭВМ сократит сроки проектирования, улучшит качество принимаемых решений, освободит сотрудников от рутинной счетной работы. Можно будет высвободившееся время экономистов направить на анализ показателей деятельности проектируемого предприятия и принимаемых технических решений.

Программы на ЭВМ — хороший помощник при проведении экономического анализа деятельности хозяйства с научной точки зрения. Ведь такой анализ предусматривает оперативное, систематическое выявление резервов роста валовой и товарной продукции, путей получения максимума прибыли при минимуме затрат.

Пока в экономических записках, составляемых в колхозах и совхозах, по-моему, нет и следов комплексного анализа, полной оценки хозяйственной деятельности колхозов, совхозов и других предприятий АПК с учетом всего производственного потенциала. Без такого анализа трудно совершенствовать планирование, материальное стимулирование трудовых коллективов и отдельных работников в соответствии с их реальным вкладом в общие результаты. Лишь использование ЭВМ повышает качество и оперативность экономического анализа и является важным резервом совершенствования деятельности экономических служб.

Пока применение ЭВМ ограничивается учебным процессом, когда студенты изучают курс экономики и организации сельскохозяйственного производства. Здесь будущие специалисты АПК приобретают навыки работы с дисплеем.

А вот попытка начать в прошлом году внедрение ЭВМ в Бийском РАПО, к сожалению, не увенчалась успехом. Хотя это РАПО считается передовым в крае. Непонятна позиция и отдела науки агропромышленного комитета, который призван оказывать помощь и координировать связь науки и производства.

Что же необходимо предпринять? По нашему мнению, надо уже сегодня на всех действующих курсах переподготовки и повышения квалификации руководящих работников АПК ввести практические занятия по решению экономических задач на ЭВМ. Иначе студенты 1985—1987 годов выпуска не получат поддержки на местах, хотя будут эрудированы больше своих руководителей.

Нужна также инициатива самих руководителей и главных экономистов хозяйств в приобретении соответствующих персональных ЭВМ.

Часть хозяйственников считает, что пока нет машин, не стоит и учить специалистов. Но мы твердо убеждены в обратном. Ведь только учеба, только практическое знакомство с дисплеем и ощущение машины как своего помощника в работе будет способствовать развитию инициативы как в приобретении ЭВМ, так и в совершенствовании экономических и бухгалтерских служб хозяйств и других предприятий АПК.

Чего же ждут проектные институты, экономисты крайагропрома, хозяйств? Уж не того ли, что кто-то где-то купит ЭВМ и разработает необходимые для каждого производства программы? И уж тогда-то, мол, развернемся... Возможно, и появятся типовые программы, но их обязательно надо будет привязывать к задачам конкретного коллектива. Поэтому надо уже сегодня работать в этом направлении. Тем более, что от экономистов во многом зависит деятельность предприятий, переходящих на хозрасчет и самофинансирование.

Т. ЛУЩЕНКО,
кандидат экономических наук, доцент АГУ.

УЧАТСЯ ХОЗЯЙСТВОВАТЬ

Что дает сельскому труженику работа в условиях самофинансирования? Как добиваться наращивания производства продукции при сокращении трудовых и материальных затрат? Какова в этом роль планово-экономических служб хозяйств и РАПО? На эти и многие другие вопросы сообща искали ответы участники экономического семинара, состоявшегося в Третьяковском районе. Проведение этого мероприятия с участием главных специалистов колхозов и совхозов было приурочено к началу освоения в районе новых принципов экономики — самофинансирования и самоокупаемости. На семинаре были рассмотрены вопросы как теоретического, так и практического характера.

Третьяковский район.

Продолжая тему

АГРОСНАБ ПРИНИМАЕТ И ВЫДАЕТ?..

ЗАМЕТКИ ЖУРНАЛИСТА

При недавней встрече юрисконсульт Топчихинского агроснаба Г. Кучкин с горечью говорил о производственной «непорядочности» работников ремтехпредприятия:

— Только за второй квартал прошлого года они нам недодали в обменный пункт шестнадцать двигателей А-41. Ремпредприятие теперь выплатит нам шесть тысяч рублей. Оформлены документы еще на девять тысяч рублей неустойки — за недопоставку 24 таких же двигателей в третьем квартале. А как же иначе?! Ждать, когда Овчинниковский ремзавод предъявит претензию нам?..

И ни слова о том, что невыполнение части своих договорных обязательств ремтехпредприятием — во многом следствие недопоставок ему со стороны... агроснаба. А вот здесь-то штрафных санкций не может быть, так как договоров на полное гарантированное снабжение нет и пока что не предвидится.

В номере за 17 июля прошлого года в «Алтайской правде» был напечатан материал «Не затянулись ли перемены?..». В нем говорилось: «Выделив из своего состава агроснаб, Топчихинское ремтехпредприятие вдруг попало в зависимость от своего бывшего подразделения. Положено заключить договор на поставки, а агроснаб уперся: живите тем, что дадим». И сегодня все остается по-старому.

— Какие к нам вообще могут быть претензии? — говорил в конце января директор Топчихинского агроснаба П. Миронович. — Я не фондодержатель. Что нам краевая база даст, то и выдадим. Вот-вот с нею будет договор, тогда и с ремпредприятием заключим. Мы же тут как промежуточная инстанция.

Но об этом чуть позже. Сейчас нам важнее договориться о понятиях. Дело в том, что договор партнеры понимают по-разному. Агроснаб толкует о «фондах» на запчасти, согласен это закрепить в документе. Но именно это практически ничего не меняет, поскольку предусмотренное фондами (иными словами, «что даст краевая база») и так в конце концов достается получателю. Логический результат такой системы? Полупустые цехи, недогруженные ремонтные линии, то аврал, то простои — таковы сегодняшние будни ремтехпредприятий. И это при наличии разнообразного оборудования, квалифицированных кадров, напряженных планов, которыми, кстати, даже при стопроцентном выполнении потребности колхозно - совхозного производства по многим видам ремонта удовлетворяются далеко не полностью.

За что же бьются в таком случае ремонтники? За то, чтобы договор заключался на поставку запчастей и материалов под плановый объем работ. «Только так и должно быть!» — может воскликнуть читатель. И он прав. Сейчас же выходит, что большая часть ремонта должна выполняться своего рода хозспособом, по принципу: кто как извернулся — так и сработал. И это при наличии плана, жестком спросе за его выполнение.

Взять Ребрихинское ремтехпредприятие. Его критикуют, предъявляют претензии, называют браколелом. Руководство было наказано крайагропромкомитетом. Слов нет, претензии обоснованы.

Но давайте глубже посмотрим на условия, в которые поставлено это предприятие. Ведь база у него солидная, кадры долговременные — что ж, они сами себе враги, чтоб зарабатывать дурную славу? Здешняя ситуация, кстати, характерна в целом для ремтехпредприятий края, только возведена в степень: и потому, что зона обслуживания у ребрихинцев от Урала до Дальнего Востока, и в силу номенклатуры продукции — гидрораспределители, гидронасосы, гидротрансмиссии и т. д.

Их качественная и надежная работа зависит главным образом от многочисленных резиновых деталей, которые быстро стареют и при ремонте подлежат, по утвержденному правилу, стопроцентной замене. Но вот что услышал, будучи в Ребрихе в канун нового года, от директора ремпредприятия П. Чупикова:

— Смотрите: в октябре при плане 250 тысяч рублей недодали продукции на сто тысяч. Только отправку турбокомпрессоров сорвали в 14 областей, не говоря уж о другой продукции и местных адресатах. И все из-за отсутствия запчастей. И в ноябре по той же причине не выполнили программу. Так что гарантированное снабжение под план нужно, как воздух.

— И непременно зафиксированное договором! — подключился к разговору главный инженер предприятия А. Шкловер. — Иначе порядка не будет. Сейчас же — хуже не придумаешь. По производству мы практически подчинены напрямую крайагропрому, поскольку доля района в общем объеме составляет всего несколько процентов. А по снабжению низведены до уровня рядового хозяйства. Логичнее было бы нас завязать непосредственно на краевую базу снабжения, — кстати, так было до РАПО. А так — цепь прерывается: и краевая база, и агроснабы на местах сейчас в тепличных условиях, они ничьи потребности не учитывают и не стремятся их выполнить в полном объеме. Нужна же обязательность: если у ремонтника нелады, так снабженец тотчас должен к нему бежать — в чем причина, чего недостает? А то снабженцы, по сути, сидят, а мы вынуждены лихорадочно самоснабжаться. Доколе?!

В этой страстной тираде Александр Владимирович, по сути, выразил основное из того, чего он в более детальном и расшифрованном виде — в телеграммах, аргументированных письменных запросах и бывая лично — добивается все последние годы от РАПО, инженерно - снабженческих служб и руководства крайагропромкомитета. Ответов на эти обращения, не говоря уж об улучшении снабженческого дела, нет.

Правда, было в прошлом году две грозных телеграммы в Ребрихинское РАПО. В мае — от первого заместителя председателя крайагропромкомитета В. Гаськова с требованием в трехдневный срок агроснабу заключить договор с ремпредприятием. В сентябре — от начальника отдела В. Суязова из службы материально-технического снабжения крайагропрома с тем же указанием, но в недельный срок. Результата они не имели никакого.

В. Суязов винит теперь во всем РАПО. В. Гаськов более откровенен: как производственник он полностью на стороне ремпредприятия. Но надо же понимать, что при дефиците материальных ресурсов есть договор или нет его — роли не играет.

Неужели же настолько наивны в Ребрихе, Топчихе и других ремтехпредприятиях, что не могут понять этого? Да нет же — тот же Шкловер и многочисленные его коллеги потому и колотятся, требуют, что ресурсы в конце концов почти под весь план ремонта находятся. Но находятся и добываются они, порой и из сфер других министерств, не работниками служб снабжения, а самими производственниками. Вот в чем беда.

Мы выясняем с П. Чупиковым, куда ездили представители предприятия только в декабре.

— За запчастями для гидротрансмиссий — в Ленинградскую, Челябинскую и Харьковскую области. Скоро должен вернуться КамАЗ с Урала. Улетели люди в Москву и Кировоград за запчастями для насосов. Это не считая поездок на барнаульские заводы и в другие более близкие места...

Могу признаться, что в Топчихе, Гилевке, Ребрихе в первую очередь расспрашивал о положительном во взаимоотношениях агроснаба и ремпредприятий. И в двух случаях услышал, что вроде бы в Мамонтове образцово поставлено дело. Побывал там. Но и здесь — то же самое.

— А вот ребрихинцы вам завидуют...

— Меньшим размерам наших бед? — ответил на это вопросом главный инженер Мамонтовского ремтехпредприятия А. Соболев. — Тогда они правы. На этот год ровно по половине позиций—полная неопределенность. По запчастям агроснаб гарантирует процентов двадцать - тридцать, по материалам и инструменту — ничего. А меньшими наши беды выглядят потому, что объем работ против Ребрихи у нас в несколько раз ниже. Да и за запчастями поближе ездим — в Рубцовск, Кемеровскую область и, конечно, в Барнаул. Сами договоримся, доставим — но шесть процентов от стоимости завезенного отдай агроснабу.

Разъясним одну тонкость. Заниматься снабжением производственникам не положено. И из крайагропрома, и с любого завода с этим вопросом их выгоняют, — мол, есть агроснабы. Вот и берут ремонтники у снабженцев чековую книжку, а в пределах края еще доверенность — и вперед. А «настоящие», по названию, снабженцы в основном посиживают: агроснаб принимает и выдает... Не слишком ли заужена сфера их деятельности?

В Топчихе, когда вместе собрались работники ремпредприятия и агроснаба, произошел любопытный разговор.

— До выделения агроснаба те же люди, что и сейчас в нем, искали и добывали недостающие детали и материалы. Почему вы теперь этого не делаете?

— А у нас только гарантированное снабжение. Остальное в обязанности не входит.

— Но и в нашу обязанность тоже не входит! Мы же инженеров, механиков от ремотных линий отрываем, от их прямого дела.

— Да у нас тогда командировочного фонда, лимита бензина на эти поездки не хватит!..

— Так возьмите эти фонды у нас, только привезите все, что надо.

Горький привкус имел тот разговор: ясно, что по собственной воле никто и ничего не возьмет. Вернемся к агроснабу и легко заметим его односторонность. Он лишь принимает (с краевой базы) и выдает, что само по себе необходимо. А обратное движение, обратная связь?

О том и толкует А. Шкловер — о разорванности цепи. Логику его рассуждений можно бы продолжить так: к тем 30—40 процентам поставок, что агроснабу гарантирует краевая база, пусть он в своем договоре с ремпредприятием дополнительно гарантирует для начала хотя бы еще столько же — в расчете на свою предприимчивость. Тут есть здравый смысл.

В надежде на то, что этот разговор будет услышан, и кто-то возьмется за анализ и упорядочение деятельности наших агроснабов, уточню один момент. В стоимостном выражении от общего оборота агроснабов то, что за них делают производственники, будет выглядеть ничтожно малым. Тут надо отбрасывать торговлю новой техникой, и тогда доля эта неизмеримо, неоправданно возрастет.

Словом, пока в деятельности агроснабов нет полнокровной обратной связи и соответствующего ей характера работы, дело не изменится.

На этом можно было поставить точку. Но первые недели этого года дают некоторые факты, мимо которых пройти нельзя. Павловское РАПО своей волей пытается вновь влить агроснаб в ремтехпредприятие. Ельцовское РАПО намерено объединить эти службы... Не возвращаемся ли здесь к той же Сельхозтехнике под другим названием?

Кстати, когда мы беседовали с директором Топчихинского ремтехпредприятия И. Миловановым, в кабинет прорвались представители птицефабрики «Первомайская» из соседнего района. На их появление Иван Егорович отреагировал моментально:

— Зря пришли: вам же объяснили, что трактор тянет только на техобслуживание. Сломан вал — просите в агроснабе, и при обслуживании он будет заменен.

— Да ни в одном агроснабе их нет. А у вас есть — оформите нам текущий ремонт. Полностью оплатим!

Бывший тут же секретарь парткома (единой с агроснабом парторганизации) В. Харцизов возразил:

— Ну, эта обираловка давно осуждена, и мы на нее не пойдем.

Не думаю, что присутствие журналиста, о чем просители не знали, помешало деловому соглашению. Но я не поручился бы за исход этой и подобных просьб, будь в тот момент ремпредприятие и агроснаб едины. У нас с вами разговор об объединении их усилий в иной плоскости.

А. АСТАПОВ,
спец. корр. «Алтайской правды».

Топчиха — Ребриха — Мамонтово.

Закон о предприятии—в действии

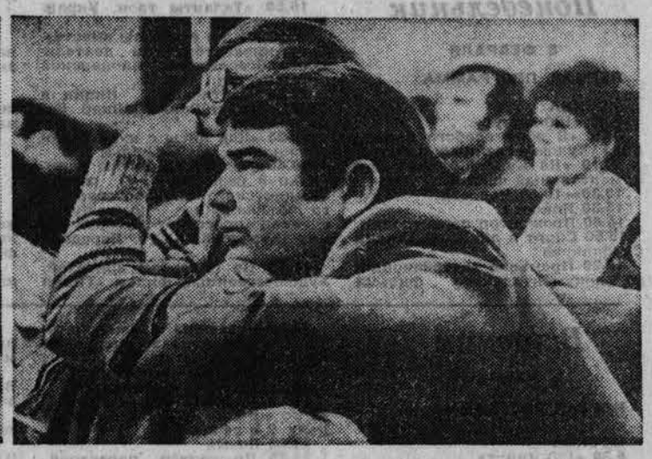

КАК СТАТЬ ДИРЕКТОРОМ

Поводом для проведения выборов на Сибэнергомаше явилось назначение генерального директора Ю. Бойцова на должность руководителя государственного производственного объединения (ГПО) котлостроения, в которое барнаульское предприятие вошло одним из семи равноправных партнеров. Это обстоятельство (уйдя на повышение, руководитель все равно остается руководителем) и авторитет Юрия Васильевича, возглавлявшего коллектив почти 19 лет, придали всему процессу подготовки и проведения выборов уверенность и деловую — без шумихи и парадности — окраску, создали условия для свободного выражения и обсуждения мнений, а это уже некоторая гарантия от возможной ошибки в выборе лидера.

Впрочем, есть ли средства и способы, которые бы уберегли коллектив от подобной ошибки? Я разговаривал с некоторыми делегатами конференции перед самым голосованием. Тогда очень немногие смогли конкретно обосновать свой выбор, хотя все говорили о деловых и характерных достоинствах кандидатов, разумеется, основываясь на личном опыте взаимоотношений с ними. Но кто может сказать, насколько объективны подобные критерии, в основе которых—личные симпатии или антипатии? Недаром один из собеседников—опытный сварщик, ветеран предприятия высказался на первый взгляд парадоксально:

— Я-то буду голосовать за Зубова, но Байкалов наберет больше голосов...

— Откуда такая уверенность?

— А ты внимательно слушал выступления на конференции?

Да, я с интересом следил за ходом обсуждения кандидатур и потом неоднократно перечитывал стенографический протокол. Запомнилось выступление К. Долговой, работницы литейного цеха:

— Я знаю Семена Петровича еще с мастеров. В 1983 году у меня случилась беда — рассорилась с коллективом. А из-за чего? Правду говорила. Он первым это понял и поддержал меня, помог все уладить...

А вот краткое, но полное экспрессии выступление С. Лапкина, обрубщика цеха № 6:

— С Семеном Петровичем рабочий всегда решит любой вопрос. Это наш директор!

М. Ведин, котельщик восьмого цеха:

— Иван Ильич бывает у нас редко, а Семен Петрович — почти ежедневно. Ему и отдаю предпочтение...

Что ж, коротко и ясно: выбираю того, кого лучше знаю. Были среди делегатов конференции и такие, кто выбором себя не утруждал: «Пусть директором будет тот, кто болеет за завод, как Юрий Васильевич!». Выступали специалисты, призывали: «Личные эмоции поунять бы, а рассматривать деловые качества, ведь не друга себе — директора выбираем...» Говорили о деловых качествах. О том, например, что Иван Ильич вхож в министерство, благодаря ему на этот год у завода сбалансированный план, а Семен Петрович и дороги туда не знает, не занимался планированием... Тут же находились возражающие: «Станет директором — и дорогу в министерство найдет, и планировать научится...»

Прав был мой собеседник. Уже в ходе дискуссии чаша весов явно склонялась в сторону одного из кандидатов. Что будем делать: оставлять открытым вопрос о степени объективности коллективного выбора или закроем его, сославшись на утверждение, что «коллектив всегда прав»?

...При подборе снимков для публикации мы остановились и на этом, где в одном кадре Юрий Васильевич Бойцов и претенденты на должность генерального директора Иван Ильич Зубов — главный инженер, и Семен Петрович Байкалов — заместитель директора по производству.

Один немаловажный штрих. Секретарь парткома объединения В. Неменов рассказал, что, готовясь к выборам нового директора, решили выдвинуть трех кандидатов. Третьим был заместитель директора по экономике Юрий Георгиевич Беляев. Но накануне конференции он попросил партком и администрацию снять его кандидатуру, объяснив это тем, что в условиях экономической реформы, перехода предприятия на полный хозрасчет он будет более полезен коллективу на своей нынешней должности...

Несколько слов необходимо сказать и о самой процедуре подготовки и проведения выборов: для нас сейчас важен подобный опыт. Разрабатывая «сценарий» выборов, партийный комитет, администрация, профком и другие общественные организации стремились к тому, чтобы каждая деталь этого процесса «работала» на главный ориентир: место директора должен занять достойный претендент. Иными словами, снизить вероятность ошибки, от которой не застрахован любой коллектив.

Для этого, определив кандидатуры претендентов, на Сибэнергомаше решили предварительно провести опрос общественного мнения. В многотиражной газете опубликовали биографии кандидатов, а в распространенной в коллективе анкете предложили по пятибалльной системе оценить их политические, деловые и личностные качества: к примеру, умение видеть последствия принимаемых решений, перспективу развития предприятия, внедрять новое, учитывать мнение людей, держать данное слово и так далее — всего более двадцати позиций.

На вопросы анкеты ответили более 1.700 человек, все кандидаты набрали примерно равное количество баллов.

— Анкетирование еще не выборы, — говорил секретарь парткома В. Неменов, — а лишь оценка качеств кандидатов. Мы убедились в том, что недостойных среди них нет...

И еще одно. Сами кандидаты решали для себя непростой вопрос: насколько серьезно их желание, уверены ли они до конца в своей готовности встать во главе коллектива? И нет ничего предосудительного в том, что после серьезной самооценки кто-то утвердительно ответил на этот вопрос, кто-то принял другое решение: ведь предстояло не почетный пост занять, а выбрать трудную, ответственную работу...

Еще одной «ступенью предохранения» от ошибок, возможных в выборе кандидата, является, по мнению секретаря парткома, его программа дальнейших действий. И это срабатывает безошибочно, ведь с выборами нового руководителя связаны надежды на перемены к лучшему...

И все же... Есть ли уверенность в том, что все или хотя бы большинство делегатов конференции сумели правильно оценить перспективность программ, с которыми выступили кандидаты? Не случится ли так, что предпочтение делегатов конференции будет отдано не лучшей из них, а одному из их авторов... наиболее красноречивому?

Среди ответов на этот вопрос был примерно такой: чтобы не допустить подобной подмены понятий, необходимо, наверное, и программы кандидатов обнародовать заранее, чтобы не оценивать их только на слух... Предлагалось также к их оценке привлекать экспертов...

Наше последнее интервью прервал звонок, приглашающий делегатов конференции в зал. Слушали протокол заседания счетной комиссии. Большинством голосов генеральным директором объединения избран Байкалов Семен Петрович. Дружные аплодисменты стали напутствием новому руководителю коллектива...

А. ХАРЫБИН.

Наградить от имени Президиума Верховного Совета СССР:

Матерей, родивших и воспитавших девять детей,

ОРДЕНОМ «МАТЕРИНСКАЯ СЛАВА» I СТЕПЕНИ

Котельникову Елену Ильиничну — работницу, город Рубцовск.

Матерей, родивших и воспитавших восемь детей,

ОРДЕНОМ «МАТЕРИНСКАЯ СЛАВА» II СТЕПЕНИ

Бахилину Людмилу Александровну — работницу совхоза «Санниковский», Первомайский район.

Маслакову Валентину Николаевну — работницу, Индустриальный район города Барнаула.

Матерей, родивших и воспитавших семь детей,

ОРДЕНОМ «МАТЕРИНСКАЯ СЛАВА» III СТЕПЕНИ

Беляеву Зою Павловну — работницу, город Рубцовск.

Изаак Елену Генриховну—домашнюю хозяйку, город Славгород.

Колосову Наталью Ивановну — работницу, Приобский район города Бийска.

Коробову Нину Анатольевну — работницу совхоза «Прибрежный», Калманский район.

Сиденко Любовь Сергеевну — домашнюю хозяйку, село Семеновка Кулундинского района.

Соловьеву Нину Алексеевну — работницу, Павловский район.

Стрельникову Надежду Михайловну — работницу совхоза «Прогресс», Солтонский район.

Шиповскую Любовь Михайловну — работницу, город Рубцовск.

Щербакову Нину Кузьмовну — работницу совхоза «Макаровский», Шелаболихинский район.

Матерей, родивших и воспитавших шесть детей,

МЕДАЛЬЮ «МЕДАЛЬ МАТЕРИНСТВА» I СТЕПЕНИ

Айтуарову Сару Яковлевну — домашнюю хозяйку, рабочий поселок Михайловский Михайловского района.

Баранову Инну Яковлевну — работницу, город Рубцовск.

Водолееву Валентину Максимовну — работницу совхоза «Прогресс», Солтонский район.

Герасимову Людмилу Михайловну — работницу, Октябрьский район города Барнаула.

Дергелеву Наталью Владимировну — работницу, город Камень-на-Оби.

Елуфимову Галину Николаевну — работницу совхоза «Караганский», Солтонский район.

Жадобину Наталью Васильевну — домашнюю хозяйку, село Новороманово Калманского района.

Зайцеву Валентину Антоновну — работницу, город Рубцовск.

Захарову Наталью Васильевну — работницу, город Рубцовск.

Зозулю Галину Александровну — работницу, город Рубцовск.

УКАЗ Президиума Верховного Совета РСФСР

О награждении орденами «Материнская слава» и медалями «Медаль материнства» многодетных матерей, проживающих в Алтайском крае.

Кравченко Нину Федоровну — работницу совхоза «Новоалтайский», Первомайский район.

Лебедеву Лидию Ерофеевну — работницу, город Заринск.

Поротикову Татьяну Михайловну — работницу совхоза «Стуковский», Павловский район.

Пуртову Валентину Ивановну — работницу совхоза имени Ленина, Калманский район.

Ремпель Екатерину Корнеевну — колхозницу колхоза имени Ленина, Хабарский район.

Светлакову Тамару Павловну — работницу совхоза «Солнечный», Поспелихинский район.

Тарасову Екатерину Ивановну — колхозницу колхоза «Россия», Рубцовский район.

Толочко Людмилу Ионосовну — работницу, Михайловский район.

Матерей, родивших и воспитавших пять детей,

МЕДАЛЬЮ «МЕДАЛЬ МАТЕРИНСТВА» II СТЕПЕНИ

Азарову Любовь Григорьевну — работницу, Центральный район города Барнаула.

Ананьеву Марию Ивановну — работницу, Ельцовский район.

Анохину Надежду Васильевну — работницу, Индустриальный район города Барнаула.

Белянову Татьяну Филипповну — работницу совхоза «Краснооануйский», Солонешенский район.

Бергман Валентину Робертовну — домашнюю хозяйку, село Пономарево Усть-Калманского района.

Блыщик Татьяну Федоровну — работницу совхоза «Путь Ильича», Крутихинский район.

Богачеву Надежду Аркадьевну — домашнюю хозяйку, город Рубцовск.

Васильеву Татьяну Петровну — работницу совхоза «Северный», Змеиногорский район.

Веревкину Марину Владимировну — колхозницу колхоза «Красный партизан», Заринский район.

Голубчикову Анну Ивановну — домашнюю хозяйку, город Рубцовск.

Демидюкову Анастасию Семеновну — домашнюю хозяйку, села Смиренькое Кулундинского района.

Ежикову Елену Викторовну — работницу, Ельцовский район.

Земерову Валентину Ивановну — работницу, Панкрушихинский район.

Зимину Людмилу Ивановну — работницу совхоза «Центральный», Калманский район.

Иванову Галину Викторовну — работницу, Залесовский район.

Иванову Марию Ивановну — работницу совхоза «50 лет ВЛКСМ», Ребрихинский район.

Карастан Надежду Викторовну — работницу, город Рубцовск.

Карпову Зою Ивановну — работницу, Первомайский район.

Касьянову Валентину Ивановну — работницу совхоза «Светлинский», Солонешенский район.

Коробову Надежду Евгеньевну — работницу, город Камень-на-Оби.

Крюкову Валентину Николаевну — работницу, город Рубцовск.

Кузьминчук Веру Петровну — работницу совхоза «Приобский», Быстроистокский район.

Курносову Людмилу Вячеславовну — работницу, Приобский район города Бийска.

Кустову Галину Ивановну—колхозницу колхоза «Искра», Локтевский район.

Лаврову Любовь Николаевну — служащую, Центральный район города Барнаула.

Лопатину Надежду Ивановну — работницу, город Рубцовск.

Матвиенко Галину Васильевну — работницу совхоза «Прогресс», Солтонский район.

Нелину Нину Васильевну—работницу, Индустриальный район города Барнаула.

Немцеву Екатерину Ивановну — колхозницу колхоза имени Калинина, Мамонтовский район.

Ольхину Эрику Андреевну — домашнюю хозяйку, село Буян Крутихинского района.

Орлову Людмилу Владимировну — работницу, Троицкий район.

Пачковскую Татьяну Васильевну — домашнюю хозяйку, город Камень-на-Оби.

Плотникову Раису Николаевну — работницу, Центральный район города Барнаула.

Посаженникову Тамару Георгиевну — работницу, Калманский район.

Реймер Елену Яковлевну—работницу совхоза «Ананьевский», Кулундинский район.

Скачкову Надежду Ивановну — работницу совхоза «Калманский», Калманский район.

Смагину Галину Александровну — работницу, Романовский район.

Фадееву Тамару Валентиновну — служащую, Троицкий район.

Федяшину Елизавету Александровну — работницу, город Заринск.

Шейко Ирину Григорьевну — работницу, Павловский район.

Шрайнер Гильду Христьяновну — колхозницу колхоза «Восток», Рубцовский район.

Эрбес Марию Кирилловну—домашнюю хозяйку, село Мамонтово Мамонтовского района.

Председатель Президиума Верховного Совета РСФСР В. ОРЛОВ.

Секретарь Президиума Верховного Совета РСФСР С. ЧИСТОПЛЯСОВ.

Москва, 26 января 1988 года.

ФРГ

ПРОТИВ ЗАПРЕТА КОМПАРТИИ

БОННН. (ТАСС). Прогрессивная общественность ФРГ требует немедленной отмены запрета Коммунистической партии Германии, который был введен в 1956 году. Этот акт произвола, заявил сегодня член президиума правления Германской компартии (ГКП), Курт Бахман, юридически закрепил антикоммунизм в качестве государственной доктрины, загнал страну в окопы «холодной войны».

С момента образования ГКП в 1968 году, указал К. Бахман, коммунистов подвергают дискриминации при приеме на работу, они заносятся в «черные списки». Германской компартии практически закрыт доступ к средствам массовой информации. Судьбу коммунистов разделяют и другие демократы, чьи взгляды не совпадают с буржуазной идеологией. Не прекращаются судебные процессы против участников мирных блокад военных баз США, против сторонников движения мира.

Западногерманские коммунисты выступают за прекращение преследований по политическим мотивам, за отмену запрета КПГ, созданной 70 лет назад Карлом Либкнехтом и Розой Люксембург, подчеркнул К. Бахман.

ПНР

СЕССИЯ НАЧАЛА РАБОТУ

ВАРШАВА. (ТАСС). Здесь начала работу первая сессия специальной комиссии государств — участников Варшавского Договора по вопросам разоружения. Делегации, в состав которых входят ответственные представители министерств иностранных дел и обороны, возглавляют заместители министров иностранных дел.

Сессию открыл генеральный секретарь Политического консультативного комитета государств — участников Варшавского Договора, заместитель министра иностранных дел ПНР Генрик Ярошек.

Телетайп

БОННН. «Антифашистское Сопротивление в Германии в 1933—1945 годах» — такова тема выставки, открывшейся в западногерманском городе Ганновер. Она рассказывает о мужестве и стойкости антифашистов, в тяжелейших условиях гитлеровской диктатуры боровшихся против «коричневой чумы». Экспозиция организована Объединением немецких профсоюзов земли Гессен и объединением лиц, преследовавшихся при нацизме, — Союзом антифашистов ФРГ.

Выставка, заявил на вернисаже обер-бургомистр Ганновера Херберт Шмальштиг, заставляет задуматься не только о прошлом, но и о настоящем. Необходимо решительно противодействовать происками неонацистов в ФРГ, пресечь их разнузданную пропаганду.

ПРАГА. Премьерой советского художественного фильма «Покаяние» в чехословацкой столице открылся зимний кинофестиваль трудящихся. Перед началом демонстрации ленты выступил ее создатель народный артист СССР Тенгиз Абуладзе, тепло встреченный зрителями.

Традиционный смотр достижений мировой кинематографии проводится в республике уже около четырех десятилетий. В нынешнем году зрители смогут познакомиться с работами кинематографистов из почти двух десятков стран мира. Кинофестиваль трудящихся пользуется огромной популярностью: в минувшем году на нем побывало свыше миллиона зрителей.

БЕРЛИН. Агентство АДН распространило сообщение, в котором говорится о вынесении приговора 8 лицам, принимавшим участие в хулиганских действиях в районе Сионской церкви 17 октября прошлого года. Продолжительность заключения — от 3 лет 9 месяцев до одного года и 3 месяцев.

В ходе многодневного расследования были представлены многочисленные доказательства того, что осужденные, собравшись в организованную группу, устроили кровавую драку с посетителями концерта. При этом выкрикивались фашистско-расистские лозунги и ругательства. При нападении хулиганов многие граждане получили травмы. Имеются доказательства, что насильственные действия были инспирированы сторонниками течения «бритоголовых» из Западного Берлина, подготовлены и проходили с их активным участием.

(ТАСС).

Франция

ОЧИЩАЕТСЯ МОРЕ

ПАРИЖ. В проливе Ла-Манш, в районе французского острова Уэссан начались операции по предотвращению загрязнения побережья дизельным топливом, которое вылилось в море при аварии на борту итальянского танкера «Амаззоне». 31 января во время шторма это судно потеряло бочки, в которых находилось в общей сложности более тысячи тонн дизельного топлива. После аварии близ Уэссана на поверхности моря образовалось пятно длиной в 30 километров. В операциях по ликвидации последствий аварии задействованы корабли французских ВМС, которые с помощью специальных устройств должны собрать с поверхности моря дизельное топливо.

ТАСС.

В объективе—Куба

До 2000 года только в кубинской столице улучшат жилищные условия свыше миллиона ее жителей. Наряду с жильем в новых районах ведется широкое строительство лечебно - профилактических учреждений, детских садов и школ, предприятий бытового обслуживания.

НА СНИМКЕ: жительница Гаваны.

Фотохроника ТАСС.

ПЛАНЕТА • ХРОНИКА • ФАКТЫ • КОММЕНТАРИИ

Афганистан

УГЛУБЛЯЕТСЯ ПРОЦЕСС ПРИМИРЕНИЯ

КАБУЛ. (ТАСС). Вооруженная группа, действовавшая в уезде Арчи афганской провинции Кундуз, сложила оружие и перешла на сторону народной власти. Этот процесс в разной степени наблюдается практически во всех районах Афганистана. Так, за прошедший год, сообщает агентство Бахтар, в провинции Баглан прекратили борьбу 2.613 человек. 34 вооруженные группы ведут переговоры с местными властями.

За это же время из Пакистана и Прана к родным очагам возвратилось 654 семьи, которые насчитывают 4.166 человек. В фонд помощи вернувшимся беженцам, на счет номер 50000, жители Баглана добровольно перечислили 1.032.000 афгани.

В 68 кишлаках прошли выборы в местные советы. В провинции Баглан созданы 152 комиссии по национальному примирению, в которых трудятся 1.427 человек.

ПРЕДЛОЖЕНИЕ АКТУАЛЬНО

— Вступить в двадцать первый век без ядерного оружия — это предложение Советского Союза, выдвинутое два года назад в Заявлении советского руководителя Михаила Горбачева, актуально сегодня, как никогда, оно уже начало осуществляться на практике, — заявил в интервью корреспонденту АПН в Лагосе Юрию Пронину видный общественный деятель Нигерии, председатель Всенигерийской организации мира и солидарности Вахаб Гудлак. — Точкой отсчета по праву можно считать вашингтонское соглашение между СССР и США о ликвидации ракет средней и меньшей дальности. Начало положено, но нужно идти дальше, поэтому сегодня весь мир с таким нетерпением ждет новой советско-американской встречи на высшем уровне в Москве, где должно состояться подписание соглашения о сокращении на 50 процентов наступательных стратегических вооружений.

Еще совсем недавно, — подчеркнул Вахаб Гудлак, — такой поворот дела казался совершенно нереальным из-за позиции американской администрации, воспринимавшей буквально в штыки все мирные инициативы СССР. Что же заставило президента Рейгана и его окружение изменить своим принципам? На мой взгляд, большую роль в этом сыграло неустанное и последовательное разъяснение всей пагубности гонки вооружений, осуществляемое Советским Союзом и другими социалистическими странами на различных международных форумах, включая многочисленные конференции, проводимые под эгидой ООН. Следствием такой политики явилась значительная активизация на всех континентах деятельности международных общественных организаций, объединяющих в своих рядах миллионы сторонников мира, выступающих в поддержку советских мирных инициатив. Именно под нажимом миролюбивой общественности Белый дом вынужден был пойти на такое соглашение.

Мирные предложения СССР отражают не только интересы социалистических государств, в их реализации заинтересованы все народы. У гонки вооружений есть один финал — война. Если ядерная война разразится, это будет означать конец человеческой цивилизации. Катастрофу необходимо предотвратить. Как это сделать? Путь сегодня нам хорошо известен: немедленно запретить, как это предлагает Советский Союз, все ядерные испытания, прекратить разработку новых, еще более опасных видов оружия массового уничтожения.

Однако, несмотря на все призывы международной общественности, США, видимо, не собираются отказываться от многомиллиардной программы создания космического оружия, которая является камнем преткновения на пути дальнейших советско - американских переговоров и тяжким бременем ложится на плечи народов развивающихся стран. Не секрет, что за счет хищнической эксплуатации монополиями природных и людских ресурсов государств «третьего мира» США и другие страны Запада оплачивают свои дорогостоящие военные приготовления. В то же время в развивающихся странах миллионы людей неграмотны, не имеют крыши над головой, умирают от голода и эпидемий. Именно поэтому необходимо создать мир, свободный от ядерного оружия, насилия, ненависти и страха. (АПН).

Лагос.

Никарагуа

КОНТРАС АКТИВИЗИРУЮТСЯ

МАНАГУА. Кровавое преступление против беззащитных никарагуанских граждан совершили наемные сомосовские террористы, заброшенные в Никарагуа ЦРУ США. Как сообщило министерство обороны страны, банда контрреволюционеров напала на небольшой поселок Сан-Аугустин в центральном департаменте Боако. В результате этой вылазки пять человек убиты, среди них — трое детей.

В последние дни контрас значительно активизировали террористическую деятельность, пытаясь добиться пропагандистского эффекта накануне голосования в конгрессе США по вопросу о выделении новых многомиллионных ассигнований для них.

Япония

СПУТНИК ВЫШЕЛ ИЗ СТРОЯ

ТОКИО. Вышло из строя устройство для передачи телеметрической информации на японском ретрансляционном спутнике «Юри-2Б», который обслуживает радиотелевизионную корпорацию Эн-Эйч-Кей. Как сообщает газета «Майнити», эта поломка может привести к полному прекращению ряда программ этой компании. Телеметрические данные, в частности, о местонахождении спутника, пока передает дублирующее устройство. Из-за поломки такого же узла ранее уже вышел из строя другой японский спутник этой серии — «Юри-2А».

ТАСС.

Англия

«ВТОРОЕ РОЖДЕНИЕ» ЯДЕРНЫХ БОЕГОЛОВОК

ЛОНДОН. В политических кругах Англии с крайней тревогой восприняли недавние сообщения американской печати о планах США использовать боеголовки крылатых ракет и «Першингов», размещенных в Западной Европе и подлежащих уничтожению в соответствии с советско - американским договором о РСМД, в качестве своего рода «исходного сырья» для создания других боеголовок к новым видам ракетно-ядерных средств. Как заявил здесь представитель оппозиционной лейбористской партии по вопросам обороны Мартин О'Нил, подобные замыслы представляют собой «заговор» с целью обойти этот договор и способны вызвать лишь «глубочайшие чувства разочарования» у тех, кто по-настоящему стремится к реальному сокращению ядерных арсеналов. «Все мы искренне надеялись на то, что с крылатыми ракетами и «Першингами» в Европе будет покончено навсегда, и никак не ожидали столкнуться с перспективой их возвращения на континент в иной «упаковке», — подчеркнул О'Нил. Представитель лейбористов сообщил, что его партия намерена в срочном порядке поднять этот вопрос в парламенте страны и потребовать от правительства консерваторов прямого ответа на вопрос, известно ли ему о подобных планах. Как отмечает в этой связи национальное агентство Пресс Ассошиэйшн, подлежащие уничтожению боеголовки от «Першингов» и «Томагавков» после демонтажа и внесения конструктивных изменений могут быть использованы для создания более современных боеголовок крылатых ракет воздушного базирования и некоторых ядерных средств малой дальности. Их «второе рождение» с последующим размещением в Западной Европе может вскоре стать реальностью, учитывая маниакальную приверженность командования НАТО программам «модернизации» ядерных арсеналов поля боя.

ТАСС.

Фотоконкурс «Край мой — Алтай»

Редакция газеты «Алтайская правда» объявляет фотоконкурс «Край мой, Алтай». Для победителей устанавливаются следующие премии:

первая — 100 рублей;
две вторых — по 75 рублей;
две третьих — по 50 рублей.

На конкурс принимаются портреты, фотоочерки и репортажи, жанровые и пейзажные снимки, всесторонне отображающие жизнь края.

Итоги конкурса жюри подведет 15 декабря 1988 года.

Лучшие работы будут опубликованы. Их авторы станут участниками краевой передвижной фотовыставки.

На конкурс

«СИБИРСКАЯ КРАСАВИЦА.»
Фото Б. Брязгина.

КТО ПОМОЖЕТ САДОВОДАМ?

Я садовод - любитель и, хотя обращаюсь в газету от своего имени, знаю, что под моим письмом подписались бы многие. Представьте себе настроение человека, приехавшего к себе на участок: двери выломаны, окна разбиты, замок сорван. Безусловно, ценных вещей в домиках не держим, но ведь не обрадуешься, если кто-то похозяйничал у тебя. Не секрет, что временами ночуют и живут там какие-то темные личности. Могу по нашему садоводству «Химик», что на поселке Казачьем Первомайского района, сказать, в каких домиках зимовали неизвестные, стаскивая туда с ближних участков одежду, одеяла и утварь. Понятно, что добрый человек не посмеет без спроса этого сделать.

Вы скажете, мол, есть же сторож, пусть охраняет. Но что сделает пожилой человек? Конечно, может хотя бы знать, садовод или посторонний живет. Только милиции надо первой сделать шаг, например, наладить связь со сторожа. Для этого обеим сторонам нужна заинтересованность в профилактической работе.

Я уже семнадцать лет имею сад. Все эти годы нас призывали о беспорядках сообщать в милицию на станцию Новалиха, что мы и делали. А тут вдруг оказалось, что надо обращаться в милицию Первомайского района, что в Новоалтайске. Когда мы ходили в Новалиху, с нами внимательно разговаривали, принимали заявления, обещали помочь. Я в прошлом году дважды туда ездила, у нас украли линолеум (срезали прямо с пола). Выходит, зря ездила, не по адресу. Даже председатель садоводческого товарищества не знал об изменениях.

В. ХМЕЛЕВСКАЯ,
садовод-любитель.
г. Барнаул.

ПРЕМЬЕРА СПЕКТАКЛЯ

В Рубцовском городском драматическом театре состоялась премьера спектакля «Красавица Снежана» по пьесе драматурга В. Попова.

Спектакль поставил режиссер В. Грицак.

Первыми зрителями премьеры были студенты, учащиеся техникумов, ПТУ и общеобразовательных школ, молодые рабочие предприятий города. Они тепло приняли новую работу театра.

Н. МАРКОВ,
корр. «Алтайской правды».
г. Рубцовск.

Хоккей

КОМУ МЕДАЛИ, А КОМУ...

Да, в спортивных состязаниях кто-то выигрывает, кто-то проигрывает, кому-то достаются медали, а кому-то и огорчения.

На спартакиадном турнире по хоккею к числу явных аутсайдеров можно причислить сборные Куйбышевской области, Хабаровского и Алтайского краев. Остальные команды, если не попали в финальную четверку, то имеют реальные шансы продолжить борьбу.

В четвертый день жребий свел в очном поединке двух неудачников — хабаровчан и наших земляков. Это был заключительный матч тура.

Несмотря на то, что хозяева площадки пропустили первыми шайбу в свои ворота уже на 2-й минуте, но буквально через 10 секунд они (А. Волков) провели стремительную контратаку и сравняли счет. До 17-й минуты шла упорная борьба, о чем говорит и минимальный перевес дальневосточников — 3:2. А затем и случился тот досадный провал. До конца первого периода хабаровчане провели 5 (!?) безответных шайб. В итоге поражение — 4:9.

А первыми утром вышли на площадку сборные Пермской и Иркутской областей. Только победа давала возможность обеим командам продолжить спор за выход в финальную часть. Лучше, видимо, настроились на эту победу пермяки, и они ее добились — 5:3.

Безусловно, центральным был матч между челябинцами и сборной Московской области.

О напряженности, бескомпромиссности говорит то, что победитель этой пары не был ясен до финального свистка. После первого периода впереди были подмосковные хоккеисты — 2:1, затем в счете повели челябинцы — 4:2, но к концу второго периода на табло горело — 4:4, и все-таки решающую шайбу забили челябинцы — 5:4.

— В целом мы выполнили установку на игру, — рассказал А. Прокопьев (Московская область).

— А мы применили тактику силового давления, прессинг по всему полю, — поделился своим впечатлением челябинец О. Давыдов. — Тем самым мы лишили «козырей» подмосковных хоккеистов.

А. МЕНЬЧИКОВ.

Театр

Посреди всеобщего веселья

В краевом театре драмы заканчивается работа над спектаклем «Женский стол в «Охотничьем зале» по пьесе В. Мережко. В спектакле будут заняты: народная артистка РСФСР С. Талалаева, заслуженная артистка РСФСР О. Кириченко, артисты Л. Лучкина, Е. Туркова, Н. Сыскова, Е. Чуйко, Г. Обухов, А. Дьяконов, Б. Вебер и другие. Постановку спектакля осуществляет главный режиссер театра В. Богомазов, художник — С. Федоричев.

Если имя В. Мережко читателю окажется незнакомым, пусть он вспомнит кинофильмы «Здравствуй и прощай», «Родня», «Вас ожидает гражданка Никанорова» и «Полеты во сне и наяву», за который не так давно драматург был удостоен звания лауреата Государственной премии СССР.

Его новую пьесу «Женский стол в «Охотничьем зале» главный режиссер прочитал творческому коллективу в самом начале сезона. И пьеса, что нечасто случается, вызвала единодушный интерес. Но и некоторую растерянность — каким же образом воплотить все это на сцене, чтобы сохранить ту зыбкую, чуть за гранью здравого смысла атмосферу, в которой живут герои практически всех произведений Мережко.

Поступки героев пьесы трудно объяснимы с точки зрения бытовой логики. Однако эта нелогичность, как ни странно, не мешает героям, а вернее, героиням быть достоверно правдивыми, узнаваемыми.

А впрочем, все они выглядят немножко странными, — эти семь женщин, собравшихся за столиком в «Охотничьем зале» некоего ресторана. Они напряжены, насторожены и раздражены тем, что не могут себе представить, зачем их всех сюда пригласили. Они вынуждены знакомиться друг с другом, вести светскую беседу, пытаясь выяснить, зачем же они здесь. Почти до конца первого акта все это очень напоминает детектив. А еще вернее, пародию на детектив, ибо комичность ситуации вынуждает изнывающих от нетерпеливого любопытства женщин быть смешными, хоть они этого и не хотят. И выглядят от этого еще смешнее.

Но вот, наконец, причину их встречи им объясняют. Оказывается, всех этих женщин собрали в «Охотничьем зале» для того, чтобы они приняли участие в судьбе всем им знакомого мужчины. В чем это участие заключается, мы, по вполне понятным причинам, объяснять не будем. Скажем только, что тогда-то в выяснится, что все героини спектакля между собой отдаленно знакомы. А некоторые даже связаны кровным родством.

На протяжении всего спектакля женщины вынуждены будут выворачивать наизнанку свои души, ворошить свое и чужое прошлое, выуживая оттуда такие подробности, о которых в обычной жизни не только не вспоминают вслух, но и вовсе стараются забыть. И окажется, что все они, за исключением разве что юной продавщицы Лизы, когда-то решились на постыдный компромисс.

— Хочется, чтобы это был спектакль - предупреждение, — размышляет В. Богомазов. — О том, что, должно быть, не все благополучно в нашей жизни, если женщина порой перестает быть носительницей нравственных начал — не хочет быть матерью, совершает жестокие шокирующие поступки, не ведает о милосердии.

Предполагается, что в атмосферу спектакля зритель попадет прямо с порога. В фойе будет работать дискотека, и гостей программно поприветствует «ресторанный» диск-жокей. Спросите, зачем же веселая музыка, если в спектакле столько грустного? А разве, ответим мы, не так в самой жизни, когда посреди всеобщего веселья случаются самые настоящие драмы?

Е. РЯБОВА,
помощник главного режиссера по литературной части.

ВТОРАЯ СТРАНИЦА СЕГОДНЯШНЕГО НОМЕРА — СМЕННАЯ.

Редактор
А. К. МИШИН.

ТЕЛЕВИДЕНИЕ

Понедельник

8 ФЕВРАЛЯ

ПЕРВАЯ ПРОГРАММА

МОСКВА
6.30 «120 минут».
8.35 «В зоне особого внимания». Художественный фильм.
10.10 «На Курской дуге». Документальный фильм.
10.30—10.40 Новости.
15.30 Новости.
15.40 Прожектор перестройки.
15.50 Спорт и личность. Лидия Скобликова.
16.20 Премьера телевизионного документального фильма «Гараж».
16.50 «Таланты твои, Украина». Концерт.
17.10 «Я, ты и все мы вместе». О совершенствовании деятельности Всесоюзной пионерской организации.
17.55 Фестиваль Индии в СССР. Играет Рави Шанкар. Передача 2-я.
18.25 «Как лисы с курами подружились». Мультфильм.
18.45 Пульс. На путях радикальной реформы. О работе Чимкентского производственного объединения по выпуску кузнечно-прессового оборудования (Казахская ССР). Передача 2-я.
19.15 По просьбам зрителей. Художественный фильм «Тихий Дон». 1-я серия.
21.00 Время.
21.35 Прожектор перестройки.
21.45 В. Непомнящий «Времена года». Литературная композиция.
23.25 Сегодня в мире.
23.35—0.10 Премьера телевизионного документального фильма «На пути к Олимпиаде».

ВТОРАЯ ПРОГРАММА

МОСКВА
8.00 Утренняя гимнастика.
8.15 Учебная программа «Им было и шестнадцати». Телевизионный документальный фильм.
8.35, 9.35 Природоведение. 3 класс. Природа лесной полосы.
8.55 «Зрячие бактерии». Научно-популярный фильм.
9.05, 11.05 Итальянский язык.
9.55 «Финифть». Документальный фильм.
10.05 Учащимся СПТУ. Основы информатики и вычислительной техники.
10.35, 11.35 Астрономия. 10 класс. Солнце.
12.05 «Мичман Панин». Художественный фильм.
13.35 Премьера документального фильма «Дорога».
14.25 Новости.
14.35—16.00 «Аты-баты, шли солдаты». Художественный фильм с субтитрами.

БАРНАУЛ
18.00 Новости.
18.10 «Люди Страны Советов». Кинопрограмма.
19.00 Алтай». Информационная программа.
19.20 «Мне до всего есть дело». Передача для школьников.

МОСКВА
20.00 Спокойной ночи, малыши. «Мы с Джеком». Мультфильм.

БАРНАУЛ
20.15 «Один час тепла». Передача молодежной редакции. (Повтор от 27 января).

МОСКВА
21.00 Время.
21.35 Прожектор перестройки.
21.45 Экран документального фильма «Одержимые люди».
22.45—23.20 Музыкальная передача «Утренняя почта». (Повторение от 7 февраля).

Вторник

9 ФЕВРАЛЯ

ПЕРВАЯ ПРОГРАММА

МОСКВА
6.30 «120 минут».
8.35 «Я, ты и все мы вместе».
9.20 «Тихий Дон». Художественный фильм. 1-я серия.
11.05—11.15 Новости.
15.30 Новости.
15.40 Прожектор перестройки.
15.50 Программа Саратовской студии телевидения.
16.50 Фильм—детям. «Долгий путь в школу».
18.00 Новаторы и консерваторы. О перспективах внедрения крупных изобретений.
18.45 Минуты поэзии.
18.50 Сегодня в мире.
19.10 По просьбам зрителей. Художественный фильм «Тихий Дон». 2-я серия.
21.00 Время.
21.35 Прожектор перестройки.
21.45 Фильм-балет «Хореографические новеллы».
22.30—23.50 «Взгляд». Молодежная программа.

ВТОРАЯ ПРОГРАММА

МОСКВА
8.00 Утренняя гимнастика.
8.15 Учебная программа «Вечный огонь Краснодона». Документальный фильм.
8.35, 9.35 Физика. 10 класс. Волновые и квантовые свойства света.
9.05 Французский язык. 1-й год обучения.
10.05 Геногеография, или Итак считать кашек.
10.35, 11.35 Природоведение. 2 класс. Зимний труд в городе и в деревне.
10.55 «Кристаллы». Документальный фильм.
11.05 Французский язык. 2-й год обучения.
11.55 «Последняя дорога». Художественный фильм.
13.30 «Города и годы». Премьера телевизионных документальных фильмов «Пятигорск», «Анхабад».
14.15 Новости.
14.25 Дневной сеанс повторного телефильма. «Подпольный обком действует». Телевизионный четырехсерийный художественный фильм. 1-я серия.
15.30—16.00 «На пути к Олимпиаде». Телевизионный документальный фильм.

БАРНАУЛ
18.05 Новости.
18.10 «Мы с Алтая». Творческий отчет коллективов художественной самодеятельности Усть-Калманского района.
19.00 «Алтай». Информационная программа.
19.20 «Как ваше здоровье». Бригадный подряд в больнице.

МОСКВА
20.00 Спокойной ночи, малыши. «Почему заяц прячется?» Мультипликационный фильм.

БАРНАУЛ
20.15 Ритмическая гимнастика.
20.45 Киножурнал.
20.55 Новости.

МОСКВА
21.00 Время.
21.35 Прожектор перестройки.
21.45 Премьера телевизионного художественного фильма «К расследованию приступить». «Клевета». 1-я серия.
22.55—23.25 «Элегия». Документальный фильм о Ф. И. Шаляпине.

Среда

10 ФЕВРАЛЯ

ПЕРВАЯ ПРОГРАММА
МОСКВА
6.30 «120 минут».
8.35 Мультфильмы.
9.05 «Тихий Дон». Художественный фильм. 2-я серия.
10.55—11.05 Новости.
15.30 Новости.
15.40 Прожектор перестройки.
15.50 Здравствуй, музыка!
16.50 Наш сад.
17.20 Действующие лица. «Человек и природа». Экологическое воспитание молодежи.
18.05 Школа: проблемы перестройки.
18.40 Минуты поэзии.
18.45 Сегодня в мире.
19.00 По просьбам зрителей. Художественный фильм «Тихий Дон». 3-я серия.
21.00 Время.
21.35 Прожектор перестройки.
21.45—24.00 «Музыка в эфире». В перерыве (22.45) — Сегодня в мире.

ВТОРАЯ ПРОГРАММА
МОСКВА
8.00 Утренняя гимнастика.
8.15 Учебная программа. «ЭВМ на службе информации». Научно-популярный фильм.
8.35 Астрономия. Звездное небо.
9.05 Немецкий язык. 1-й год обучения.
9.35 «По залам Русского музея». Научно-популярный фильм.
10.05 Учащимся СПТУ. Физика. Применение полупроводников.
10.35, 11.35 А. П. Гайдар. «Школа». 6 класс.
11.05 Немецкий язык. 2-й год обучения.
12.05 «К расследованию приступить». Телевизионный художественный фильм «Клевета». 1-я серия.
13.15 Премьера телевизионного документального фильма «Композитор Загир Исмагилов».
13.45 Новости.
13.55—15.05 Дневной сеанс повторного телефильма «Подпольный обком действует». 2-я серия.

БАРНАУЛ
18.05 Новости.
18.10 «Мы с Алтая». Творческий отчет коллективов художественной самодеятельности Усть-Пристанского района.
19.00 «Алтай». Информационная программа.
19.20 «Мы с Алтая». Продолжение творческого отчета коллективов художественной самодеятельности Усть-Пристанского района.
19.45 «Кодры». Документальный фильм.

МОСКВА
20.00 Спокойной ночи, малыши. «Под одной крышей». Мультипликационный фильм.

БАРНАУЛ
20.15 «Ориентир». Встреча с участниками краевой олимпиады по математике, физике, химии. (Повтор от 28 января).
20.55 Новости.

МОСКВА
21.00 Время.
21.35 Прожектор перестройки.
21.45—23.00 Премьера телевизионного художественного фильма «К расследованию приступить». «Клевета». 2-я серия.

Четверг

11 ФЕВРАЛЯ

ПЕРВАЯ ПРОГРАММА
МОСКВА
6.30 «120 минут».
8.35 Очевидное—невероятное.
9.35 «Тихий Дон». Художественный фильм. 3-я серия.
11.30—11.40 Новости.
15.30 Новости.
15.40 Прожектор перестройки.
15.50 Музыкальная сокровищница.
16.25 Перестройка: опыт и проблемы.
17.20 «...До шестнадцати и старше».
18.05 Основы экономических знаний. Журнал «Телеэко».
18.35 «Отражение». Музыкальная программа.
18.55 Сегодня в мире.
19.15 Резонанс. Перестройка и экономическое сотрудничество СССР с развивающимися странами.
20.45 Народные мелодии.
21.00 Время.
21.35 Прожектор перестройки.
21.45 Знакомьтесь: молодые кинематографисты.
23.15—23.30 Сегодня в мире.

ВТОРАЯ ПРОГРАММА

МОСКВА
8.00 Утренняя гимнастика.
8.15 Учебная программа «Огнеборцы». Научно-популярный фильм.
8.35, 9.35 Л. Н. Толстой. «После бала». 7 класс.
9.05 Испанский язык. 1-й год обучения.
10.05 Учащимся СПТУ. Эстетическое воспитание. Культура общения.
10.35, 11.40 Биология. 7 класс. Птицеводство.
11.00 Испанский язык. 2-й год обучения.
11.30 «Вперед... к каменному веку». Научно-популярный фильм.
12.05 «К расследованию приступить». Телевизионный художественный фильм. «Клевета». 2-я серия.
13.15 «В согласии с природой». «Велик ли Тихий океан?». Телевизионный документальный фильм.
14.05 Новости.
14.15—15.35 Дневной сеанс повторного телефильма «Подпольный обком действует». 3-я серия.

БАРНАУЛ
18.00 Новости.
18.05 Мультфильм.

МОСКВА
18.15 Ритмическая гимнастика.

БАРНАУЛ
18.45 «Уральский заповедник». Документальный фильм.
19.00 «Алтай». Информационная программа.
19.20 «Светофор».
19.50 Объявления, реклама.

МОСКВА
20.00 Спокойной ночи, малыши. «Полет на лыжах». Мультфильм.

БАРНАУЛ
20.15 «Неравносторонний треугольник, или Как нас одевают?» (Проблемы взаимоотношений партнеров в производстве модной одежды).

МОСКВА
21.00 Время.
21.35 Прожектор перестройки.
21.45—23.00 Песни композиторов Москвы.

Пятница

12 ФЕВРАЛЯ

ПЕРВАЯ ПРОГРАММА
МОСКВА
6.30 «120 минут».
8.35 Мультфильмы.
9.05 Играет лауреат Всероссийского конкурса В. Зажигин (балалайка).
9.25 «Идем за флагманом». Телевизионный документальный фильм.
9.45 Здравствуй, музыка!
10.45—10.55 Новости.
15.30 Новости.
15.40 Прожектор перестройки.
15.50 Программа Киргизского телевидения.
16.50 «Я пришел сюда мальчишкой». О духовом оркестре ДК фабрики им. Зуева.
17.20 Дела и заботы агропрома.
18.20 Школа: проблемы перестройки.
18.35 Отчего и почему. Передача для детей.
19.05 Сегодня в мире.
19.25 К 70-летию Советской Армии и Военно-Морского Флота. Художественный фильм «Ответный ход».
20.50 Прожектор перестройки.
21.00 Время.
21.35 У нас в Останкине.
23.05—0.20 «Взгляд». Вечерняя информационно-музыкальная программа.

ВТОРАЯ ПРОГРАММА

МОСКВА
8.00 Утренняя гимнастика.
8.15 Учебная программа. Научно-популярный фильм.
8.35, 9.35 История. 4 класс. Стройки первых пятилеток.
9.05 Английский язык. 1-й год обучения.
10.05 Учащимся СПТУ. Этика и психология семейной жизни. Личность.
10.35, 11.35 История. 7 класс. Русская культура XVII века.
11.05 Английский язык. 2-й год обучения.
12.05 «Опрометчивый брак». Художественный фильм.
12.20 «Взрослые и дети». Премьера телевизионных документальных фильмов.
13.50 Новости.
14.00—15.20 Дневной сеанс повторного телефильма «Подпольный обком действует». 4-я серия.

БАРНАУЛ
18.00 Новости.
18.05 «23-16-17». В эфире молодежная редакция.
19.00 Панорама недели.
19.45 «23-16-17». В эфире молодежная редакция.

МОСКВА
20.00 Спокойной ночи, малыши. «Наша няня». Мультфильм.

БАРНАУЛ
20.15 «23-16-17». В эфире молодежная редакция.
20.55 Новости.

МОСКВА
21.00 Время.
21.35 Прожектор перестройки.
21.45 «Аншлаг? Аншлаг?»
22.50—23.15 Премьера телевизионного документального фильма «Забытые места».

Суббота

13 ФЕВРАЛЯ
ПЕРВАЯ ПРОГРАММА
МОСКВА
6.30 «120 минут».
8.35 Премьера фильма-концерта «Феруза».
9.10 Человек. Земля. Вселенная.
10.10 Концерт.
10.25 Проблемы — поиски — решения.
12.10 Международный фестиваль телепрограмм народного творчества «Радуга».
12.40 Премьера документального фильма «Открытое сердце» из цикла «Единомышленники». О хирурге Н. М. Амосове.
13.10 «В странах социализма». Телевизионный журнал.
13.40 В мире животных.
14.40 Сегодня в мире.
15.00 Перестройка и культура.
16.00 Симфонические миниатюры М. Глинки.
16.30 «Мальчик на красном коне». Документальный фильм.
16.50 Для всех и для каждого. Организация торговли: опыт и просчеты.
17.20 Мультфильмы.
17.40 Фильмы Л. Шепитько на телеэкране. «Прощание». 1—2-я серии.
19.40 Премьера телевизионного документального фильма «Вашингтон. Декабрь 1987 г.».
20.45 Народные мелодии.
21.00 «Время».
21.35 Прожектор перестройки.
21.45—0.15 «На всех широтах». Концерт классической музыки (Повторение от 1 января). В перерыве (23.30) — Новости.

ВТОРАЯ ПРОГРАММА
МОСКВА
8.00 Утренняя гимнастика.
8.15 Программа «Мысль». Телеобозрение «Перспектива». Научно - познавательная программа телевидения Польши.
9.05 Телевизионный театральный абонемент. А. М. Горький. «Мещане».
10.00 «Здоровье».
10.45 Страницы истории. История и воспитание патриотизма.
11.20 Времена года. «Февраль».
12.20 Азы. Нравственно-эстетическое воспитание дошкольников. Воспитание детей до года.
12.50 «Три судьбы одного человека». Научно - популярный фильм.
13.45 Очевидное — невероятное.
14.45 Мультфильм.
14.55 День музыки А. С. Даргомыжского. «Страницы творчества композитора».
16.00 «Мичино». Художественный фильм с субтитрами.
17.30 День музыки А. С. Даргомыжского. «Каменный гость». Спектакль Государственного академического Большого театра Союза ССР.
19.00 Романсы А. С. Даргомыжского поет Е. Образцова.
20.00 Спокойной ночи, малыши. «Заюшкина избушка». Телевизионный кукольный спектакль.
20.15 Концерт.
20.40 «Мастера русского зодчества». «Знаменитый и искуснейший Матвей Казаков».
21.00 «Время».
21.35 Прожектор перестройки.
21.45 Программа «Мысль». Родительский день — суббота.
23.15—23.40 Премьера телевизионного документального фильма «Забытые места».

Воскресенье

14 ФЕВРАЛЯ

ПЕРВАЯ ПРОГРАММА

МОСКВА
8.00 Новости.
8.15 Ритмическая гимнастика.
9.00 «Нам — взлет». Телевизионный документальный фильм.
9.20 Тираж «Спортлото».
9.30 Будильник.
10.00 Служу Советскому Союзу.
11.00 «Утренняя почта».
11.30 Клуб путешественников.
12.30 Музыкальный киоск.
13.00 Сельский час.
14.00 «Здоровье».
14.45 Торжественное открытие XV зимних Олимпийских игр. Передача из Калгари.
16.35 Встреча в Концертной студии Останкино с заслуженным мастером профтехобразования РСФСР Ю. Д. Городковым.
18.05 Международная панорама.
18.50 Концерт-вальс.
19.25 Впервые на экране ЦТ. Художественный фильм «Тайна «Черных дроздов».
21.00 Время.
21.35 «Рожденная Великим Октябрем». Концерт армейских и флотских художественных коллективов.
23.10—23.20 Новости.

ВТОРАЯ ПРОГРАММА

МОСКВА
8.00 «На зарядку становись».
8.15 Программа «Мысль». Поэзия С. Орлова.
8.45 Резерв.
8.50 Кинозал «Эрудит». «Николай Рерих». Научно-популярный фильм.
9.50 Портреты. А. С. Грибоедов.
10.45 Выбирая профессию.
11.15 «Мой Федотов». Научно-популярный фильм.
11.30 Клуб путешественников.
12.30 Наука: теория, эксперимент, практика.
13.05 Жизнь замечательных людей. Л. Д. Ландау.
13.50 «Зимним днем». Научно-популярный фильм.
14.00 Мультконцерт.
14.45 «Дороги Анны Фирлинг». Телевизионный художественный фильм. 1-я и 2-я серии.
17.25 Международный фестиваль телепрограмм народного творчества «Радуга».
18.00 XV зимние Олимпийские игры. Хоккей.
20.00 Спокойной ночи, малыши. «Сказки - невелички». Мультфильм.
20.15 «Струны столетий». Передача из Алма-Аты.
20.40 «Мастера русского зодчества». «Зодчий Москвы Осип Бове». Телевизионный документальный фильм.
21.00 Время.
21.35 Экран зарубежного фильма «Опрометчивый брак».
23.05 «Вас приглашает К. Орбелян». Передача из Еревана.
23.55—1.05 XV зимние Олимпийские игры. Лыжный спорт. 10 км. Женщины. Трансляция из Калгари.

СПРАВОЧНЫЙ ОТДЕЛ

ТЕАТРЫ

КРАЕВОЙ ТЕАТР ДРАМЫ. «ПОСЛЕДНИЕ» — в 19. 6 февраля — премьера «ЖЕНСКИЙ СТОЛ В «ОХОТНИЧЬЕМ ЗАЛЕ» — в 19.

КРАЕВОЙ ТЕАТР ОПЕРЕТТЫ. «ЛЕТУЧАЯ МЫШЬ» — в 19. 6 февраля — «БАЯДЕРА» — в 19.

ТЕАТР ЮНОГО ЗРИТЕЛЯ. 6 февраля — «АЛЕНЬКИЙ ЦВЕТОЧЕК» — в 11, 14.

КИНО

«МИР» (автоответчик 25-64-95). Всесоюзная неделя «Трезвость — норма жизни». «ШАНТАЖИСТ» — в 9, 13-30, 20-50. «ЗАБЫТАЯ МЕЛОДИЯ ДЛЯ ФЛЕЙТЫ» (в двух сериях) — в 10-50, 15-20, 18-10.

«РОССИЯ». «ЗАБАВЫ МОЛОДЫХ» — в 9, 10, 12, 13, 15, 16, 17, 19 (удл.), 21. «ЖЮЛЬЕТТА» — в 11, 14, 18, 20 (удл.).

«РОДИНА». «СПЛОШНЫЕ НЕПРИЯТНОСТИ С ДВОИНИКОМ» — в 9, 10, 11, 12, 13, 14, 15, 16, 17, 18, 19, 20 (удл.) 21 (удл.).

«ЮНОСТЬ» (автоответчик 76-07-53). «БЕСКОНЕЧНАЯ ИСТОРИЯ» — в 10. Неделя индийского фильма — в 11-30, 14, 16-30, 19.

«ПЕРВОМАЙСКИЙ». «ПОГЛАДЬ КОШКУ ЗА УШАМИ» — в 9. «МОЕ ПОСЛЕДНЕЕ ТАНГО» — в 10, 12, 14, 16, 18, 20 (удл.). «ИНСПЕКТОР БЕЗ ОРУЖИЯ» — в 11, 13, 15, 17, 19, 21.

«ЧАЙКА». «САФФИ» — в 10. «ЧЕЛОВЕК С БУЛЬВАРА КАПУЦИНОВ» — в 12, 14, 16, 18 (удл.) 20-20.

«ПИОНЕР». «ТАЙНА ТРЕТЬЕЙ ПЛАНЕТЫ» — в 9-30, 11. «МИО, МОЙ МИО» — в 13, 15. «КУРЬЕР» — в 17-30 (удл.), 20.

«АЛТАЙ». Киноклуб «Сказка за сказкой». фильм «СКАЗКА ПРО ВЛЮБЛЕННОГО МАЛЯРА» — в 14. «КИН-ДЗА-ДЗА» (в двух сериях) — в 17, 20.

«ЗАРЯ». Хроника «Афганистан. Трудный путь к миру» — в 13. «КОНВОЙ» — в 14, 16 (удл.), 20 (удл.).

«ЛУЧ». «РОНЯ, ДОЧЬ РАЗБОЙНИКА» — в 15. «ЗАБЫТАЯ МЕЛОДИЯ ДЛЯ ФЛЕЙТЫ» (в двух сериях) — в 9-30, 12-15, 17, 20.

«СПУТНИК». «ЛИЛОВЫЙ ШАР» — в 10. «ТУТСИ» — в 12, 14, 16, 18, 20 (удл.).

«ИСКРА». Хроника — в 8-30. «МИО, МОЙ МИО» — в 10, 14. «АКСЕЛЕРАТКА» — в 12, 16, 18. Кинолекторий для родителей, фильм «ПРИЗНАТЬ ВИНОВНЫМ» — в 20.

ДВОРЕЦ КУЛЬТУРЫ ШИННИКОВ. «КРЕЙЦЕРОВА СОНАТА» (в двух сериях) — в 13, 18-30, 21.

ДВОРЕЦ КУЛЬТУРЫ ХИМИКОВ. «ПРО ЛЮБОВЬ, ДРУЖБУ И СУДЬБУ» — в 15, 17 (удл.), 19. Вечер отдыха для молодежи — в 21.

ДВОРЕЦ КУЛЬТУРЫ КОТЕЛЬЩИКОВ. «ДОЛИНА МЕСТИ» — в 14-30, 16-30 (удл.), 18-30. Молодежный вечер танцев — в 20.

ДВОРЕЦ КУЛЬТУРЫ МОТОРОСТРОИТЕЛЕЙ. «ИСКАТЕЛИ ПРИКЛЮЧЕНИЙ» — в 14, 16.

ДОМ КУЛЬТУРЫ ЗАВОДА «ТРАНСМАШ». «ЧЕЛОВЕК СВИТЫ» — в 14, 16, 18 (удл.). «НЕУКРОТИМАЯ МАРКИЗА» — в 15, 17-30. Вечер отдыха для тех, кому за 30 — в 20.

ДОМ КУЛЬТУРЫ ВОС. «КАПКАН ДЛЯ ШАКАЛОВ» — в 16.

ПОГОДА

Сегодня днем **по Краю**, по данным синоптиков, ожидается облачная, с прояснениями погода, преимущественно без осадков, по северным районам низовые метели. Ветер юго-западный, 9—14 метров в секунду. Температура 11—16, по южным районам до 20 градусов мороза.

По Барнаулу — облачная, с прояснениями погода, без осадков. Ветер юго-западный, 9—14 метров в секунду. Температура **12—15 градусов мороза.**

ВНИМАНИЮ ВЛАДЕЛЬЦЕВ РАДИОТЕЛЕВИЗИОННОЙ АППАРАТУРЫ!

Ремонтные цехи края и Барнаула имеют возможность В КРАТЧАЙШИЕ СРОКИ ОТРЕМОНТИРОВАТЬ радиоаппаратуру и телевизоры цветного и черно-белого изображения.

По желанию заказчика ремонт может быть выполнен **В ТЕЧЕНИЕ ДНЯ.**

АДРЕСА ЦЕХОВ ПО РЕМОНТУ ТЕЛЕВИЗОРОВ:

ЦЕХ № 2 — пр. Ленина, 106, тел. 77-16-01;

ЦЕХ № 3 — ул. 50 лет СССР, 13, тел. 41-38-96;

ЦЕХ № 4 — ул. Юрина, 184, тел. 41-57-39

Тел. для справок: 77-48-40

ПЛАТНЫЙ РЕМОНТ РАДИОАППАРАТУРЫ производится по адресам: **пр. Социалистический, 64,** тел. 23-18-24 и **ул. А. Петрова, 124,** тел. 44-05-46;

ГАРАНТИЙНЫЙ РЕМОНТ — по ул. А. Петрова, 124.

АЛТАЙКРАЙТЕЛЕРАДИОБЫТТЕХНИКА.

СЕМЕЙНЫЕ ПУТЕВКИ В МОСКВУ

(на 2 человека)
предлагает
с 10 февраля на 12 дней Алтайский краевой совет по туризму и экскурсиям.

Проживание и питание в туркомплексе «Измайлово».

ОБРАЩАТЬСЯ: 656043, г. Барнаул, ул. Пушкина, 78, комн. 210. Тел. 23-35-02.

ДЛЯ ВАС, САДОВОДЫ!

В лектории НИИ садоводства Сибири им. М. А. Лисавенко в ФЕВРАЛЕ БУДУТ ПРОЧИТАНЫ ЛЕКЦИИ:

7 — «Многолетники, зимующие в грунте». «Виноград. Посадка. Уход за молодым виноградником»;

14 — «Малина. Сорта. Агротехника выращивания. Защита от вредителей и болезней»;

21 — «Орошение любительского сада». «Формирование и обрезка виноградных кустов»;

28 — «Пионы и однолетние цветочные культуры». «Культура роз на Алтае».

Начало лекций — в 10 часов. Проезд от площади Спартака городским транспортом до ост. **«Институт садоводства».**

АЭРОФЛОТ

ВНИМАНИЮ АВИАПАССАЖИРОВ!

ТОЛЬКО 17 и 24 ФЕВРАЛЯ выполняется ДОПОЛНИТЕЛЬНЫЙ РЕЙС 4201 по маршруту БАРНАУЛ — ОМСК — СВЕРДЛОВСК. Время вылета — 07.15.

ТОЛЬКО 23 и 27 ФЕВРАЛЯ выполняется ДОПОЛНИТЕЛЬНЫЙ РЕЙС 4225 по маршруту БАРНАУЛ — КРАСНОЯРСК. Время вылета — 07.20.

Время указано московское.

Тел. для справок: 25-42-11, 22-29-97, 29-94-11, 29-00-51.

ГОРОДСКОЕ АГЕНТСТВО ВОЗДУШНЫХ СООБЩЕНИЙ.

В КОМИССИОННОМ МАГАЗИНЕ,

расположенном по ул. Л. ТОЛСТОГО, 36, организованы прием на комиссию и продажа ОДЕЖДЫ, ОБУВИ, ГОЛОВНЫХ УБОРОВ для мужчин и женщин, **ДЕТСКОЙ ОДЕЖДЫ и ОБУВИ, КОЛЯСОК, ВЕЛОСИПЕДОВ, ИГРУШЕК, ПОСУДЫ, СВЕТИЛЬНИКОВ** чеканных **ПАННО и СУВЕНИРОВ.**

Справки по тел. 23-53-31.

Прием на комиссию и продажа мебели, ковровых изделий, холодильников, стиральных машин и пылесосов ведется **ПО АДРЕСУ: Павловский тракт, 102** (в помещении магазина № 54 горпромторга). Справки по тел. 41-39-40.

ГОРПРОМТОРГ.
КОМБИНАТ ТОРГОВОЙ РЕКЛАМЫ.

Администрация, партийная и профсоюзная организации СПТУ № 2 извещают о кончине члена КПСС с 1942 года, отличника профтехобразования РСФСР старейшего работника училища

КРИВЕНКО
Владимира Васильевича

и выражают соболезнование родным и близким покойного.

Железнодорожный райком КПСС, райисполком коллектив треста Барнауджилстрой с прискорбием извещают о смерти члена КПСС с 1949 года, участника Великой Отечественной войны ветерана строительного производства, бывшего секретаря парткома треста

ОСТАПЕНКО
Ивана Тарасовича

и выражают соболезнование семье и близким покойного.

Наш адрес:
Индекс — 656099
Барнаул
ул. Короленко 105

Заказ 387.
АГ 05092.
Индекс 50.300.