ПРОЛЕТАРИИ ВСЕХ СТРАН, СОЕДИНЯЙТЕСЬ!

АЛТАЙСКАЯ ПРАВДА

Орган Алтайского краевого комитета КПСС и краевого Совета народных депутатов

№ 249 (19687) • ВОСКРЕСЕНЬЕ, 26 ОКТЯБРЯ 1986 ГОДА • Газета выходит с 12 августа 1917 года • Цена 3 коп.

РАБОТНИКИ ТРАНСПОРТА! ОБЕСПЕЧИВАЙТЕ ЧЕТКУЮ РАБОТУ ТРАНСПОРТНОЙ СИСТЕМЫ СТРАНЫ! БЕСПЕРЕБОЙНО ПЕРЕВОЗИТЕ НАРОДНОХОЗЯЙСТВЕННЫЕ ГРУЗЫ!

(Из Призывов ЦК КПСС к 69-й годовщине Великой Октябрьской социалистической революции).

Животноводство: поддерживаем почин бийчан

ЛИДЕРЫ ПОДАЮТ ПРИМЕР

Доярка Соболевского отделения совхоза «Фрунзенский» Татьяна Тимофеевна Агаркова сегодня лидирует в районном соревновании животноводов. От каждой закрепленной коровы она получила с начала года более 25 центнеров молока. Успех этот не случаен, и видится он прежде всего в высоком профессиональном мастерстве доярки, ее дисциплинированности, той деловой обстановке, которая создана на ферме. Ибо достижение Агарковой только частичка всей ударной работы коллектива—победителя Всесоюзного социалистического соревнования.

Соболевцы по всем показателям опережают годовой календарь, с прочным заделом вошли в зимовку общественного стада, надаивая в настоящее время от коровы почти на два килограмма молока больше против уровня прошлого года.

А вообще, в совхозе «Фрунзенский» это не исключение. Коллектив животноводов хозяйства в первом году двенадцатой пятилетки работает с хорошим ускорением. Досрочно был выполнен полугодовой план продажи молока, досрочно — план девяти месяцев. И вот уже достигнута и годовая программа.

Что служит такому уверенному продвижению вперед? Во «Фрунзенском» хорошо подготовились к зиме. Отремонтировали скотные дворы, не упуская никаких мелочей, запасли необходимое количество кормов, позаботились о бытовых удобствах для животноводов. И, переключившись на зимний распорядок, выделив коровам полноценный рацион, здесь продолжают подкармливать их. Хорошо работает зеленый конвейер, для которого берут массу из второго укоса рапса. Площадь под ним в хозяйстве немалая — около 100 гектаров. А еще в кормушки кладут запаренные концентраты.

Для животноводов на каждой ферме оборудованы бытовки, комнаты отдыха, открыто два магазина, разработаны и утверждены условия морального и материального поощрения. Короче, рассчитывая на получение большого молока в зимний период, в хозяйстве в первую очередь заботятся о людях. Это активизирует их. Так, доярка М. Наливкина из Глубоковского отделения на днях пересмотрела свои обязательства и до конца года решила надоить от коровы на 300 килограммов молока больше, чем намечала раньше.

— И мои подруги не остаются в стороне, — заявила она. — Сверх плана продадим примерно 2.200 центнеров молока — так решил коллектив.

Слова «так решил коллектив» сегодня во «Фрунзенском» приобретают особый смысл. Ведь на фермах хозяйства ведется активная борьба за конечный результат. Здесь преобладает подрядная система организации труда.

Стабильному наращиванию продуктивности способствует и своевременное пополнение стада. К нынешней зимовке подготовлен хороший ремонтный молодняк.

— Опыт фрунзенцев по развитию молочного животноводства, кстати, ставших нынче инициаторами районного соревнования по успешному проведению зимовки скота, — подчеркнул первый секретарь райкома партии А. Н. Береговой, — мы стараемся сделать достоянием каждого хозяйства. В целом по району от коровы надаивают в сутки на 1,2 килограмма молока больше соответствующего периода прошлого года. Прибавка дает дополнительно более 80 центнеров продукции ежедневно. Это дает уверенность в реальности выполнения годового плана.

Такова общая картина, но тем разительнее на ее фоне и на фоне передовых хозяйств отдельные неурядицы, выявленные в ходе начавшейся зимовки. В совхозе «Харитоновский», например, не смогли выделить цеха для сухостойных коров, не подвезли к местам зимовки потребное количество соломы, плохо работают с воспроизводством стада. Все это прямо или косвенно влияет на продуктивность. В совхозе «Чистоозерный» почему-то забыли о людях, элементарных удобствах для них. Переменить одежду на фермах негде, горячее питание — проблема. И не случайно в хозяйстве самая низкая продуктивность.

Руководители находят всему «объективные» причины. Не хватало времени, людей для наведения порядка. Думается, что это совсем не так. Безразличие к людям нельзя сваливать на смягчающие обстоятельства. До недавних пор подобное наблюдалось и в совхозе «Завьяловский». А нынче, учтя уроки прошлых лет и перенимая опыт фрунзенцев, здесь заблаговременно подготовились к зимовке. Во дворах заменили прохудившиеся полы, отремонтировали поилки, транспортеры, навесили двери. Теперь и производственные помещения, и бытовки, комнаты отдыха привлекают свежестью, уютом. А результаты? Они одни из лучших в районе и сами говорят за себя.

Хозяйства района запасли для общественного стада в среднем по 20 центнеров кормовых единиц на условную голову различных кормов без учета концентратов. Рацион богаче прошлогоднего, сомнений в этом нет. Но качественную сторону определить трудно. В большинстве совхозов и колхозов, кроме сена, никакой другой корм не исследован, а потому возникает вопрос: как рассчитывают специалисты баланс суточного рациона? Огульно, на глазок. Так можно и просчитаться, перерасходовать корма в начале зимовки и не иметь их в конце, а молоко-то надо получать постоянно. Тем более, что хозяйства, принимая обязательства на зимовку, ориентируются на инициаторов соревнования—фрунзенцев. А те обещают за стойловый период надоить на корову не менее 1.650 килограммов, продать государству две тысячи тонн молока.

В. ДЗЮБА,
корр. «Алтайской правды».
Завьяловский район.

Сегодня — День работников автомобильного транспорта

БЕЖИТ ПОД КОЛЕСА ДОРОГА

Очень рано начинается новый день водителей. От главного смежника, как справедливо называют транспортников, зависит во многом четкий ритм работы на предприятиях, боевой настрой в трудовых коллективах. Доля автотранспорта в общем объеме перевозок неуклонно растет, сейчас в крае до двух третей пассажиров приходится на автобусы и таксомоторы. Еще выше объемы грузоперевозок.

...Бригадир Чаплыгин давно водит комфортабельные автобусы от Барнаула до Новосибирска. Маршрут выверил до тонкостей. За многие годы работы в автохозяйстве не припомнят ни одной жалобы на Михаила Егоровича, одни только благодарности, добрые отзывы. Что же определяет его отношение к делу?

— Дисциплина, — ответил Чаплыгин, когда его спросили об этом.

Дисциплина присуща также всем водителям бригады, которая одна из первых на предприятии перешла на бригадный подряд. Сейчас в бригаде такие водители, как П. Т. Серков, Ф. Г. Швабигер, А. А. Пузырев, ни в чем не уступают бригадиру, которого заслуженно считают асом в большом коллективе транспортников. Работа на общий котел, как говорят в подрядной бригаде, подтянула всех водителей, показатели стали выше, чем при работе в одиночку. Значительно перевыполняются планы.

На автопредприятии двадцать бригад, и многие из них наступают на пятки лидеру. Это прежде всего бригады, которыми руководят Виктор Алексеевич Дормидонтов, Леонид Терентьевич Кохан и другие, где замыслы пере-

На снимках: бригадир М. Е. Чаплыгин; отсюда начинаются междугородные маршруты.

(Окончание на 2-й стр.).

КУРСОМ ПЕРЕСТРОЙКИ, СОВЕРШЕНСТВОВАНИЯ РЕВИЗИОННОЙ РАБОТЫ

25 октября в краевом комитете партии состоялось совещание секретарей горкомов и райкомов партии, членов краевой, председателей ревизионных комиссий городских и районных партийных организаций.

В работе совещания принял участие и выступил член Центральной Ревизионной Комиссии КПСС, главный редактор газеты «Сельская жизнь» А. П. Харламов. В совещании участвовали члены и кандидаты в члены бюро крайкома КПСС, ответственные работники аппарата крайкома КПСС.

Совещание вступительным словом открыл член ЦК КПСС, первый секретарь крайкома партии Ф. В. Попов.

С докладом «О дальнейшем совершенствовании и активизации ревизионной работы в партийных организациях края в свете требований XXVII съезда КПСС» выступил второй секретарь крайкома партии В. В. Гусев.

Состоялся обмен мнениями.

На совещании отмечалось, что партийные организации края ведут настойчивую борьбу за реализацию установок, выдвинутых XXVII съездом партии, июньским (1986 г.) Пленумом ЦК КПСС. Усилия сосредоточиваются на ускорении социально - экономического развития края, перестройке работы. Перемены охватили все стороны нашей жизни.

Требования перестройки партийной работы всецело относятся и к деятельности ревизионных комиссий. Их работа вливается в общий поток осуществляемых мер по развитию активности и инициативы коммунистов. Она способствует своевременному решению политических и социально - экономических задач.

Недавно Центральный Комитет партии принял важный документ — Положение о ревизионных комиссиях республиканских, краевых, областных, окружных, городских и районных партийных организаций. Требования, содержащиеся в нем, более полно раскрывают права и обязанности ревкомиссий, нацеливают их на активизацию работы по дальнейшему укреплению партийной дисциплины, безусловному соблюдению Устава КПСС, повышению деловитости, ответственности кадров, всех коммунистов за порученное дело.

Ревизионные комиссии обладают сегодня всеми полномочиями для того, чтобы принципиально вскрывать недостатки, упущения, любые нарушения уставных требований, вести борьбу с формализмом и бюрократизмом.

В духе требований съезда перестраивает свою деятельность ревизионная комиссия Алтайской краевой партийной организации. Работая по перспективному плану, она стала глубже рассматривать назревшие проблемы. Члены комиссии чаще бывают на местах, оказывают практическую помощь ревкомиссиям районных, городских парторганизаций. О своих выводах они информируют бюро партийных комитетов.

Активно действует ревкомиссия Ключевской районной парторганизации. Члены комиссии закреплены за партийными организациями. Это позволяет им лучше изучать состояние дел, точнее ориентироваться в обстановке, делать правильные выводы по итогам ревизий.

Целенаправленно работают ревизионные комиссии Барнаульской городской, Кулундинской, Хабарской, Чарышской и некоторых других районных парторганизаций. Перенимать и распространять их опыт — значит способствовать оживлению всей партийной работы. Это долг и обязанность всех ревизионных комиссий.

Вместе с тем, отмечалось на совещании, есть и такие ревизионные комиссии, которые перестраиваются медленно. Из года в год они констатируют одни и те же недостатки в работе, но необходимой принципиальности и целеустремленности для их устранения не проявляют.

Характерен и такой недостаток. Многие ревизионные комиссии сужают свою компетенцию, ограничиваются данными финансовых отчетов партийных комитетов, а первичные документы не изучают. Не всегда детально проверяются, например, такие вопросы, как состояние работы автотранспорта, правильность списания горюче - смазочных материалов, содержание помещений и другие. Это характерно для ревкомиссий Быстроистокского, Завьяловского, Поспелихинского, Усть - Калманского районных парторганизаций.

(Окончание на 2-й стр.).

Поздравляем!

Указом Президиума Верховного Совета РСФСР за заслуги в области транспорта и многолетний добросовестный труд присвоено почетное звание «Заслуженный работник транспорта РСФСР» Иванникову Василию Николаевичу—бригадиру водителей автомобиля автоколонны № 1932 территориального объединения Алтайавтотранс, Кондрацкому Владимиру Нарцизовичу — главному инженеру территориального объединения автомобильного транспорта Алтайавтотранс, Рымарю Валерию Васильевичу—бригадиру слесарей по ремонту автомобилей автоколонны № 1243 территориального объединения Алтайавтотранс, Чертову Александру Филипповичу — бригадиру водителей автомобиля автоколонны № 1244 территориального объединения Алтайавтотранс.

На темы дня

ПУСКОВЫМ — УДАРНЫЙ ТЕМП

Конец года — самое ответственное время на стройплощадке. Именно в эту страдную пусковую пору проверяется твердость данного строителями слова. Максимум дисциплинированности и собранности, максимум организованности и порядка — вот что требуется сегодня от каждого строителя, начиная с первых руководителей строительных организаций и кончая прорабами, бригадирами, рабочими. Счет отныне идет не на кварталы и месяцы — до пуска остаются быстро летящие недели, дни и часы.

Важность безусловного выполнения пусковой программы этого года заставляет пересмотреть само отношение к ней, поскольку от хорошего старта в первом году двенадцатой пятилетки будет зависеть в конечном итоге реализация мер, намеченных в недавно принятых постановлениях ЦК КПСС и Совета Министров СССР о дальнейшем совершенствовании управления строительным комплексом страны и о мерах по совершенствованию хозяйственного механизма в строительстве. Только уверенный старт может обеспечить устойчивую работу в новых условиях. Выполнить пусковую программу — значит сдать в срок жилые дома, детские сады, дома культуры, новые производственные мощности.

В крае имеется немало примеров четкой и слаженной работы на пусковых стройках этого года. На глазах растет Барнаульский теплично-овощной комбинат, не вызывает сомнений своевременный пуск магистральных водоводов Чарышского группового водопровода, других плановых объектов нашего края, имеющих важное народнохозяйственное значение.

Успешное выполнение всех сроков и графиков обеспечивается на тех объектах, где удается объединить усилия всех подрядчиков, где созданы условия для равномерной, без вынужденных простоев и авралов работы.

Возьмем жилищное строительство. Справились с выполнением планов по вводу в действие объектов за девять месяцев года Благовещенский, Ельцовский, Шипуновский, Хабарский и ряд других районов, города Новоалтайск, Славгород, Горняк и Камень-на-Оби. Причем в Хабарском районе задание по вводу жилья перекрыто вдвое.

Вовремя сконцентрировав силы на сдаточных объектах, здесь сумели подготовить необходимый фронт работ, обеспечили стройки средствами механизации, предусмотрели экономические рычаги и стимулы для бригад, нацелили людей и дали возможность работать быстро, с хорошим качеством.

Однако, несмотря на отдельные успехи, общее положение дел на стройках края внушает небезосновательные опасения за судьбу пусковой программы. В первую очередь это касается энергостроителей, работников недавно созданного треста Алтайэнергострой и их субподрядчиков, которые собирались, в нынешнем году подготовить помещения и установить дополнительный турбоагрегат на Бийской ТЭЦ-1.

Существенное отставание отнюдь не случайно. В начале пускового года здесь рассчитывали осилить весьма крупные объемы строительно-монтажных работ за счет механического увеличения рабочих рук. Серьезные промахи в организации труда, ставка на штурмовщину сослужили плохую службу энергостроителям.

Бюро крайкома партии, рассмотрев вопрос об итогах выполнения планов жилищно - гражданского строительства за девять месяцев года, отметило, что строительными коллективами, предприятиями и хозяйствами не принято достаточных мер по безусловной реализации установленных заданий. В целом по краю за счет всех источников финансирования введено в эксплуатацию 655,9 тысячи квадратных метров жилья, что составляет 81 процент к плану девяти месяцев и 55 процентов к программе года. Особенно плохо идут дела в Залесовском, Первомайском, Тальменском и Целинном районах, где программа девяти месяцев не выполнена даже на сорок процентов. Среди городов наибольшее отставание допущено в Бийске, Горно-Алтайске, Заринске и Рубцовске. Такие темпы, конечно, не могут удовлетворить. Отставание в жилищном строительстве необходимо непременно наверстать. Домостроителям, как это случалось раньше, нельзя оставлять долгов на завтра. Не стоит надеяться и на то, что жилье удастся сдать 31 декабря с большими недоделками. Возврата к подобной практике не будет.

В редакцию поступает немало писем от вчерашних новоселов, которые сетуют на то, что им до сих пор приходится исправлять многочисленный строительный брак. На качество, техническую готовность объектов нужно обратить сегодня особое внимание. Сделать все возможное, чтобы быстрее завершить монтаж сдаточных домов, запустить в них тепло и качественно заниматься отделкой — вот первостепенная задача строителей.

На тех объектах, где сейчас имеется отставание, надлежит незамедлительно привести в действие всевозможные резервы. Четвертый квартал может и должен стать началом перелома. Чтобы наверстать упущенное, нужно критически проанализировать итоги предыдущей работы, строго спросить с нерадивых, повысить ответственность, исключить потери рабочего времени и материальных ресурсов, найти пути повышения эффективности строительства. Так поступили, например, в строительном управлении барнаульских ТЭЦ. Экономическая служба управления подсчитала, что спасти положение на пусковом комплексе ТЭЦ-3 можно, если на порядок поднять темпы. Результатом дополнительной инженерной подготовки явился переход на трехсменную вахту. Сначала так стали работать монтажники, теперь трехсменку осваивают и плотники-бетонщики.

Партийным комитетам, общественным организациям не следует забывать, что подлинный успех обеспечивается на тех участках работы, где есть простор для проявления инициативы людей, где неустанно заботятся об активизации человеческого фактора.

Недавно ряд коллективов Алтая поддержал патриотический почин бригад В. Гвоздева, В. Сидорейко и участка А. Потапова, начавших соревнование за наивысшую производительность труда. Среди них — бригада монтажников заслуженного строителя РСФСР М. Кузнецова из СУ-48 объединения Барнаулстрой. Она уже близка к завершению годового задания и намерена выполнить задание двух лет пятилетки к 70-й годовщине Великого Октября, добившись при этом выработки, запланированной на конец пятилетки, а затем вдвое перекрыть ее.

Обязательства бригады имеют под собой твердую почву. Во-первых, строители тщательно обсудили все предложения и замечания по устранению потерь рабочего времени. Во-вторых, учли фактор улучшения взаимодействия между монтажниками и электросварщиками. В - третьих, решили активно использовать опыт передовиков, регулярно показывающих высокую выработку. Ценный почин получает с каждым днем все большее распространение среди строительных коллективов. Это, безусловно, серьезный резерв улучшения дел на объектах края.

Необходимо также обеспечить самую широкую поддержку инициативе коллективов заводов Алтайского вагоностроительного, агрегатов, Барнаульского геофизической аппаратуры, радиозавода и колхоза «На страже мира» Советского района, поддержавших почин горьковчан по ускоренному обеспечению каждой семьи своих работников отдельной квартирой или домом.

Пусковые первого года двенадцатой пятилетки — на финишной прямой. И чтобы завершить их с честью, необходима слаженная, бесперебойная работа всех участников стройки, подразделений и служб. Нужно привести в действие все имеющиеся резервы, устранить разногласия, проявить высокую собранность, усилить социалистическое соревнование. Ядром всей партийной, воспитательной работы в строительных организациях должна стать нацеленность трудовых коллективов на безусловное выполнение пусковой программы, на главный конечный результат.

СВОДКА

о выполнения плана по жилищному строительству.

ПЕРВАЯ колонка — план ввода в действие общей площади на год. ВТОРАЯ — план ввода в действие общей площади на 9 месяцев (в квадратных метрах), ТРЕТЬЯ — процент выполнения плана за 9 месяцев.

По краю	1171179	802692	81
Горно-Алтайская а. о. (без города)	44776	34633	98
Алейский	8115	6752	69
Алтайский	8651	6784	80
Баевский	4965	4391	95
Бийский	14174	9609	74
Благовещенский	13298	3647	149
Бурлинский	5576	3914	129
Быстроистокский	4677	4263	103
Волчихинский	4414	4194	106
Егорьевский	4737	3186	104
Ельцовский	2795	2097	118
Завьяловский	4658	3950	93
Залесовский	2258	2256	34
Заринский	9590	7255	62
Змеиногорский	6766	4674	152
Зональный	6893	5790	51
Калманский	2910	2786	57
Каменский	6008	3691	96
Ключевский	5104	3383	96
Косихинский	9385	7675	75
Красногорский	4684	4105	102
Краснощековский	8883	4377	132
Крутихинский	6857	4451	89
Кулундинский	2822	2318	108
Курьинский	3923	3072	84
Кытмановский	6572	5241	90
Локтевский	9777	6900	98
Мамонтовский	12866	9597	61
Михайловский	5402	3643	113
Новичихинский	5976	4306	67
Павловский	16241	9737	88
Панкрушихинский	7253	6044	102
Первомайский	16419	14273	36
Петропавловский	7350	6015	79
Поспелихинский	9026	5844	78
Ребрихинский	8730	5085	96
Родинский	5441	4164	130
Романовский	4342	4032	83
Рубцовский	10589	8100	99
Славгородский	11687	7521	98
Смоленский	11154	9550	102
Советский	7999	4960	83
Солонешенский	6814	5544	49
Солтонский	3612	3109	73
Табунский	3694	2000	115
Тальменский	14230	12200	37
Тогульский	2935	1562	52
Топчихинский	8294	6252	71
Третьяковский	7041	4960	106
Троицкий	9199	4638	94
Тюменцевский	9790	5962	75
Угловский	8393	8042	50
Усть-Калманский	7158	6433	62
Усть-Пристанский	5253	5253	106
Хабарский	4631	3242	202
Целинный	8912	7621	39
Чарышский	4090	3703	127
Шелаболихинский	12323	8670	109
Шипуновский	6768	5190	165
г. Алейск	6724	4428	96
г. Барнаул	295359	205595	96
г. Бийск	139245	85234	73
г. Горно - Алтайск	22096	11078	78
г. Заринск	30948	28191	89
г. Змеиногорск	280	—	—
г. Камень-на-Оби	2857	263	100
г. Новоалтайск	21925	12213	108
г. Рубцовск	51952	33643	91
г. Славгород	13445	4260	100
г. Горняк	2975	1769	100

УКАЗ Президиума Верховного Совета РСФСР

О НАГРАЖДЕНИИ ГОРОДА ЗМЕИНОГОРСКА АЛТАЙСКОГО КРАЯ ПОЧЕТНОЙ ГРАМОТОЙ ПРЕЗИДИУМА ВЕРХОВНОГО СОВЕТА РСФСР

За успехи, достигнутые трудящимися города в хозяйственном и культурном строительстве, и в связи с 250-летием со времени основания наградить город Змеиногорск Алтайского края Почетной грамотой Президиума Верховного Совета РСФСР.

Председатель Президиума Верховного Совета РСФСР
В. ОРЛОВ.

Секретарь Президиума Верховного Совета РСФСР
Х. НЕШКОВ.

Москва, 24 октября 1986 года.

ПЛЕНУМ БАРНАУЛЬСКОГО ГОРКОМА КПСС

Вчера состоялся пленум Барнаульского городского комитета КПСС. С докладом «О состоянии и мерах улучшения качества строительства в городе в свете требований XXVII съезда КПСС» выступил первый секретарь ГК КПСС Ю. И. Жильцов.

В работе пленума принял участие и выступил секретарь крайкома КПСС Ю. В. Назаров.

КУРСОМ ПЕРЕСТРОЙКИ, СОВЕРШЕНСТВОВАНИЯ РЕВИЗИОННОЙ РАБОТЫ

(Окончание. Начало на 1-й стр.).

Не везде обеспечивается ежегодное проведение проверок правильности уплаты членских взносов, своевременности перечисления их в сберкассы. Такой подход подчеркивалось на совещании, неверный, он должен быть изменен.

Одно из важнейших направлений деятельности ревкомиссий — контроль за соблюдением установленного порядка организации работы с документами в партийном аппарате. Речь идет не просто о технической стороне, а о повышении деловитости, исполнительской дисциплины, от чего прямо зависит успешное решение политических и социально - экономических задач.

Однако, как отмечалось на совещании, внимание этому участку работы ревкомиссии уделяют мало, особенно в Егорьевском, Ельцовском, Красногорском, Крутихинском районах. В нынешнем году названные ревкомиссии работу райкомов партии вообще не проверяли.

Ответственный участок работы ревкомиссий — контроль за рассмотрением писем, заявлений и жалоб трудящихся. В партийные организации их поступает много. Люди пишут и приходят в партийные комитеты с надеждой, что их внимательно выслушают, дадут дельный совет, а если необходимо, помогут.

Но всегда ли они получают удовлетворительный ответ? Не всегда. Ревизионные комиссии, подчеркивалось на совещании, не должны оставаться в стороне от этой работы, обязаны строго следить за быстрым и четким реагированием на каждый поступивший сигнал, проявлять при этом принципиальность в оценках и действиях.

Составная часть работы ревкомиссий — проверка состояния приема и учета членских партийных взносов. Как известно, с трибуны XXVII съезда КПСС краевая партийная организация подверглась критике за нарушение уставных требований отдельными коммунистами, выразившееся в недоплате членских взносов. Бюро крайкома партии выработало конкретные меры по улучшению состояния уплаты членских взносов. Однако многие партийные комитеты, в частности, Михайловский и Угловский, оставили постановление бюро крайкома без внимания, положение дел там не меняется. А ревизионные комиссии не проявили требовательности.

Долг партийных комитетов, ревизионных комиссий — навести в этом деле порядок. Уплата членских взносов — уставная обязанность каждого коммуниста, и отступление от нее должно быть предметом рассмотрения в бюро или на партийных собраниях. А ревизионным комиссиям нужно выявлять причины нарушений и принимать меры, которые бы исключили нарушения.

В поле зрения ревкомиссий должны находиться вопросы правильности исполнения партийного бюджета, финансово-хозяйственной деятельности редакций местных газет.

На совещании подчеркивалось, что особое значение в свете современных требований приобретает гласность в работе ревизионных комиссий. Этой стороне дела следует больше внимания уделять партийным комитетам, средствам массовой информации и пропаганды. Городским, районным газетам следует шире освещать деятельность ревкомиссий, обобщать передовой опыт их работы.

Ревизионные комиссии партийных организаций являются важнейшей составной частью руководства нашей партии. Решительно перестраивать стиль и методы их работы, наполнять новым, глубоким содержанием их деятельность — это первейшая задача дня.

НАГРАДЫ — ПЕРЕДОВИКАМ

За достигнутые высокие производственные показатели в социалистическом соревновании, активное участие в общественной жизни и в связи с празднованием Дня работников автомобильного транспорта бюро крайкома КПСС, исполнительный комитет краевого Совета народных депутатов и президиум крайсовпрофа наградили Почетными грамотами: М. И. Афанасьева — водителя автоколонны № 1243; М. В. Андриянова — водителя Бийского объединенного транспортного хозяйства № 2 треста Алтайстройтранс; А. А. Бакланова — водителя автоколонны № 1240; В. И. Галайду — водителя Каменского грузового автотранспортного предприятия; Ф. И. Журавлева — бригадира водителей Горно - Алтайского автотранспортного предприятия; В. А. Жилякова — водителя автоколонны № 1246; Г. З. Игнатенкова — водителя автоколонны № 1238; Ю. Ф. Иванова — водителя автоколонны № 1247; В. П. Какаулина — аккумуляторщика Барнаульского грузового автотранспортного предприятия № 3; В. П. Коростелева — водителя автоколонны № 1933; Е. А. Кондрашова — слесаря Барнаульского авторемонтного завода; И. В. Кондрашова — моториста автоколонны № 1963; А. Г. Линдта — водителя автоколонны № 1963; А. Г. Лященко — водителя автоколонны № 1931; И. Е. Михайлова — водителя автоколонны № 1245; В. И. Цымбалистенко — водителя производственного объединения международных перевозок грузов «Совавто - Бийск»; П. Г. Чистякова — водителя автоколонны № 1934; А. В. Чижова — водителя Рубцовского пассажирского автотранспортного предприятия.

БЕЖИТ ПОД КОЛЕСА ДОРОГА

(Окончание. Начало на 1-й стр.).

стройки в использовании автотранспорта все эффективнее реализуются в практические дела. Весь коллектив стал лучше работать. Об этом убедительно говорят показатели истекших месяцев первого года пятилетки, которые перекрыты по всем основным позициям при меньших затратах материально - энергетических ресурсов. За счет рачительного использования парка сэкономлено свыше 17 тонн дизельного топлива и 45 тонн бензина, на 5.600 рублей — резины, много запчастей. Наглядное ускорение в прямом смысле — на автомаршрутах, в переносном — в экономике хозяйствования.

Н. ИЛЬИЧЕВ.

НА СНИМКАХ: инженер по безопасности движения Н. Я. Ретюнский инструктирует водителя В. А. Дормидонтова; водитель Н. Т. Серков — кавалер ордена «Знак Почета»; диспетчер Г. Г. Шелепова за работой.

Фото Б. Буторина.

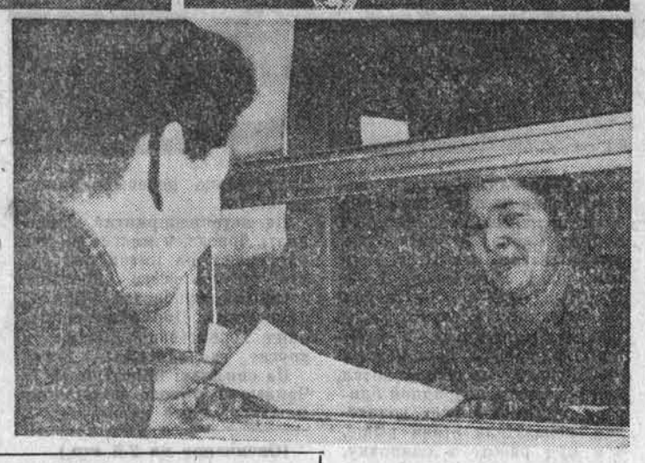

Вторые в республике

Министерство автомобильного транспорта РСФСР и президиум ЦК профсоюза рабочих автомобильного транспорта и шоссейных дорог подвели итоги республиканского социалистического соревнования за 9 месяцев 1986 года и присудили коллективу объединения Алтайавтотранс второе классное место.

Идеологическая работа: связь с жизнью

ВЕСОМОСТЬ СЛОВА

У каждого времени — свое ключевое слово, свой лозунг. Сегодня для нас таким лозунгом стало — перестройка. О первых шагах перестройки идеологической работы рассказывает сегодня секретарь Угловского райкома КПСС Александр Владимирович МАЛИНОВСКИЙ:

— Районная партийная организация наметила главные направления своей работы по оживлению массово - политической работы: совершенствование форм работы с людьми и с кадрами идеологических активистов.

Начну с кадров. Райком сегодня с большой требовательностью стал подходить к оценке тех, кто сегодня работает с людьми в трудовых коллективах. Ведь не секрет, что пресловутый «вал» захлестнул одно время и идеологическую работу. Не один и не два человека числились и у нас в рядах агитаторов и политинформаторов, хотя выступали, да и то нечасто, на производственных совещаниях. Этот «балласт» переходил из отчета в отчет, ведь считалось: много людей занято — значит, дело идет хорошо.

Мы в этом году принципиально оценили деятельность каждого идеологического активиста, проанализировав то, насколько он подготовлен для этого нелегкого труда, определили его слабые и сильные стороны. В результате немало наших лекторов — более шестидесяти человек — стали выполнять обязанности агитаторов, так как до уровня лектора они попросту недотягивают. Уменьшилось и общее число агитаторов — почти на сто человек. Это помогло на новый уровень поднять их работу. Сегодня у нас каждый агитатор — это человек, имеющий свой почерк в работе с людьми, большая часть идеологического актива — коммунисты.

Формы массово - политической работы активисты оценивают в первую очередь по силе воздействия на людей. Ведь цель — не формотворчество, а максимальная отдача, многократное усиление весомости слова. Потому и уходят наши идеологические звенья от набивших оскомину, приевшихся, а потому и не трогающих человека приемов и методов в организации соревнования, поощрении передовиков производства, форм гласности. Сошлюсь на примеры.

В колхозе «Знамя коммунизма» этим летом не только у конторы колхоза, но и у дома передовика, на виду у соседей тепло поздравляли его самого и его семью. И это придало соревнованию на сенокосе и уборке новый импульс: людям хотелось работать так, чтобы флаг вновь остался у ворот их дома.

Особое внимание мы уделили в организации соревнования «середнякам». Раньше во всех листовках и «молниях» речь шла лишь о двух категориях тружеников — лучших и худших. Ну, а те, кто не дотянул до рекорда? Райком нацелил своих идеологических активистов на то, чтобы они во время своих контактов с людьми больше внимания уделили именно тем, кто работает хорошо, но не достиг уровня лучшего. Ведь успех ускорения в том, как скоро основная масса тружеников освоит приемы труда лидеров. Заставить «середняка» найти узкие места в своей работе, разбудить инициативу человека, членов звена — такую поставили цель. При подведении итогов районного соревнования также этому уделили внимание.

В каждом сообщении по итогам недели, месяца, квартала пресс - центр райкома в своем спецвыпуске не только сообщает о том, кто сегодня лидирует в соревновании, кто отстает, но и о том, кто может работать лучше. Приносит ли это эффект? Безусловно. Не раз, к примеру, районный пресс - центр называл в этой графе кормозаготовителей совхоза «Авангард». И они, мобилизовав свои усилия, резко улучшили работу в последнюю декаду месячника и опередили признанных лидеров. Подобное же было и с хлебосдачей в совхозе «Куйбышевский».

Животноводы района завершили головое задание по продаже государству молока. Радостное это событие и для идеологического актива, потому что в общем успехе есть и его вклад. А в числе тех, кто успешно выполнил годовой план,—почти половина хозяйств района, «Середняки» становятся лидерами.

В числе самых лучших наших идеологических бойцов — пропагандисты. Райком обобщил опыт работы таких пропагандистов, как В. И. Панкратов, Г. М. Переверзев. Признанными мастерами работы с людьми являются П. А. Костюхова, Л. В. Иващенко, В. П. Павленко. Но и в учебе идеологического актива также надо находить нетрадиционные формы. Листовка, буклет могут рассказать о методах работы пропагандиста. Но лучше, если люди поговорят с ним самим, расспросят его обо всем. Потому широко проводим «круглые столы», встречи опытных активистов с молодыми. Район занимает большую площадь, и часто эти мероприятия из районных превращаем в кустовые, собирая вместе представителей нескольких соседних хозяйств.

Работу пропагандиста мы оцениваем не только по тому, как усвоили теоретический материал его слушатели, но и более глубоко: изменилась ли их общественная позиция? И, надо сказать, что многим пропагандистам это удается. В этом году более четырехсот слушателей, работающих непосредственно на производстве, взяли повышенные социалистические обязательства, решив дать стране дополнительно многие центнеры молока, мяса, шерсти, другой продукции. Вот чем обернулось слово пропагандиста.

Важнейшим инструментом повышения активности тружеников остается соревнование. С начала года в районе идет оно за достойную встречу 70-летия Октября и в честь 50-летия Алтайского края. Позади уже два этапа, две вахты — в честь героев революции и в честь героев гражданской войны. Начался новый этап — в честь героев первых пятилеток, итоги которого подведем к новому году.

Учреждены памятные знамена райкома, исполкома райсовета, вымпелы, дипломы, с ходом этого соревнования связана и массово-политическая работа. Революционные традиции, традиции стахановцев первых пятилеток, когда было взято невиданное в истории страны ускорение, должны жить и сейчас. Без этого задачи сегодняшнего дня не решить.

Такой пример. При дефиците механизаторов в совхозе «Южный» и колхозе «Страна Советов» обходятся почти без городских помощников и в посевную, и в уборочную. Потому что хозяйства и школы в этих селах живут одной семьей. Школьники старших классов тут задолго до окончания школы становятся опытными механизаторами. Им доверяют тракторы и комбайны. В этом году в селе Лаптев Лог почти все выпускники пришли в совхоз. Да и как могло быть иначе, если на выпускном вечере директор совхоза каждому из них вручил ключи от трактора. Разве это не конкретное подкрепление слова, призыва к молодежи остаться в родном селе?

Перестройка в любом деле—процесс нелегкий. И особенно в такой сфере, как работа с людьми. Она основана на доверии, на постоянном внимании к жизни и заботам людей.

Юбилей колыванских камнерезов

В рабочем поселке Колывань прошли торжества, посвященные 200-летию камнерезного дела на Алтае.

На Колыванском камнерезном заводе имени И. И. Ползунова в честь этой даты открыт памятный знак. В Доме культуры состоялось собрание тружеников предприятия. Большой группе рабочих и специалистов завода вручены Почетные грамоты, ценные подарки, денежные премии.

Наш корреспондент встретился с директором камнерезного завода Б. Г. Пчелинцевым и попросил его прокомментировать это событие.

— Торжественно отмечая 200-летие камнерезного дела на Алтае, мы прежде всего отдаем дань глубокого уважения трудолюбию и энергии русского человека, его творчеству и таланту, — сказал Борис Григорьевич. — Произведения колыванских камнерезов украшают Государственный Эрмитаж, многие советские и зарубежные музеи. Основа камнерезного дела на Алтае была положена двести лет назад на Локтевской шлифовальной мельнице. Приехавшие сюда в 1786 году с Петергофской гранильной фабрики камнерезы мастер Петр Бакланов и подмастерье Михаил Денисов помогли наладить добычу и обработку твердого камня, обучили своему мастерству «гранильных» учеников.

Открытие больших запасов поделочного камня экспедицией, возглавляемой П. И. Шапиным, получение крупных монолитов, высокие технические качества яшм, их очень красивая окраска, а также развитие горного дела послужили основанием для строительства Колыванской шлифовальной фабрики, ныне камнерезного завода. Она была [illegible] на в 1802 году по проекту Ф. В. Стражкова. Здесь было налажено производство самых разнообразных изделий: от мелких ювелирных и художественных до гигантских ваз, канделябров, облицовочных плит и колонн для монументального строительства. В своем труде «Драгоценные и цветные камни СССР» академик А. Е. Ферсман подчеркнул, что Колыванская фабрика сыграла несомненную роль в художественном и архитектурном обслуживании старого Петербурга.

— Борис Григорьевич, как же сейчас развивается камнерезное дело?

— Решением крайисполкома предусмотрено расширение производственных помещений, техническое перевооружение завода, дальнейшее увеличение товаров народного потребления, возрождение декоративно - прикладного искусства колыванских камнерезов, социально - культурное развитие завода и в целом рабочего поселка на 12-ю пятилетку. Нынче заканчивается строительство цеха сувениров. Уже введены в эксплуатацию новая котельная и бытовой корпус. В следующем году будут сданы производственный корпус и столовая. Управление местной промышленности выделяет средства на жилищное строительство и благоустройство. В текущей пятилетке будет начато строительство очистных сооружений, ведется сооружение дороги Курья — Колывань. Все это позволит увеличить производство камнерезных и художественных изделий общим объемом до 1 миллиона 200 тысяч рублей. Помимо расширения выпуска технической продукции, завод в 12-й пятилетке будет неуклонно увеличивать производство художественных изделий.

— Какими же трудовыми успехами встретил коллектив завода знаменательную дату?

— Успехи есть, и, можно сказать, немалые. За годы одиннадцатой пятилетки по проектам ведущих художников страны и художественной группы завода изготовлено более 20 ваз и чаш, другие уникальные изделия — почти на 600 тысяч рублей. Производительность труда за пятилетие возросла на 8,9 процента. Нынче перекрыт план девяти месяцев по реализации продукции. С целью пропаганды народных художественных промыслов завод активно участвует в республиканских и всесоюзных выставках. Современные колыванские вазы украшают залы Третьяковской галереи, музеи декоративно - прикладного искусства народов СССР, Волгоградского музея боевой славы, музеи в Барнауле, Змеиногорске, городе Эрфурте Германской Демократической Республики.

Завод успешно экспонирует свои вазы в Китайской Народной Республике и Японии. Впервые освоено производство флорентийской мозаики, которая украшает новый речной вокзал в Барнауле и Дворец культуры алтайских моторостроителей. Успешно идет работа над столешницей для выставки в Эрмитаже, посвященной 200-летию камнерезного дела на Алтае. В следующем году планируется принять участие в оформлении мозаикой станций Новосибирского метрополитена. Получены проекты на изготовление ваз для участия в выставке, посвященной 70-летию образования Союза ССР.

— Борис Григорьевич, как известно, успех любого дела решают люди. Кто же сегодня продолжает славные традиции алтайских камнерезов?

— Конечно, в юбилей мы не можем не сказать добрые слова о тех, чьим нелегким трудом создаются удивительные произведения искусства. Среди них — группа художников завода, которую возглавляет А. А. Дербенев, рабочие В. В. Сапрыкин, П. П. Анисимов, В. А. Цветикова, Р. И. Дунаева, В. М. Карпенко и многие другие. Мы благодарим за труд и преданность делу ветеранов В. И. Ильина, Г. П. Тихобаева, И. А. Апеситова, Я. Г. Чеботарева.

— И последний вопрос. На решение каких проблем направляет коллектив свои усилия?

— Во-первых, очень важно решить проблему социального заказчика. Нам нужно работать, ясно представляя перспективу развития камнерезного дела. Во-вторых, требуется создать крепкое карьерное хозяйство. И, в-третьих, мы должны лучше заняться строительством объектов социально - культурного и бытового назначения, благоустройством завода и в целом рабочего поселка. В решении этих проблем нам трудно обойтись без помощи краевых и местных районных партийных и хозяйственных органов. Верится, что совместные усилия окупятся сторицей.

— От имени многочисленных читателей «Алтайской правды» примите, Борис Григорьевич, поздравления коллективу с юбилеем, пожелания творческих успехов колыванским камнерезам!

Беседу провел Ю. САВЕЛЬЕВ, корр. «Алтайской правды». Курьинский район.

Советы: работать по-новому

ТРУДНЫЙ АВТОРИТЕТ

В селе Калмыцкие Мысы авторитет исполкома сельского Совета связывают с именем его председателя. Всего четыре года он на этом посту, но уже зарекомендовал себя компетентным, думающим, инициативным руководителем. О насущных проблемах советской работы рассказывает он сегодня.

Есть пословица, как все народные мудрости, очень верная: «Тогда авторитет заработаешь, когда хорошо поработаешь». Мне повезло в том, что еще до моего прихода сельисполком имел на своем счету много добрых дел. Но и на очереди было не меньше назревших, неотложных и важных. Думал, с какого начать? Посоветовались в исполкоме и решили, что нужно браться за такое, которое бы в одинаковой мере интересовало и волновало всех.

Определили всеобщую заботу — благоустройство. Организатором большой работы, главным ответчиком явился, естественно, исполком. Чаще стали практиковать воскресники по наведению чистоты на улицах, посадке деревьев, ремонту оград. Люди сперва не очень-то охотно откликались, а потом даже не приходилось особо напоминать. Уютное, ухоженное село само за себя агитировало: за несколько лет очень изменилось, стало просто неузнаваемым. В центре расположились культурно-бытовые учреждения, мемориальный комплекс, дендросад. Почти все улицы заасфальтированы, хорошо освещены. Палисадники вынесены на красную линию, в каждом много цветов.

Разумеется, не в одиночку депутаты поднимали население на благоустройство. Действовали совместно с правлением, партийным комитетом колхоза «Знамя Родины». Проводили беседы с избирателями, собирали сходы, рассказывали о намеченных планах, какая нужна помощь в их осуществлении.

Смелее Совет и исполком стали влиять на производственную деятельность колхоза. Возникло беспокойство — не использует хозяйство резервы земледелия, хотя специалисты давно ведут разговоры о применении достижений науки и передового опыта. Вынесли вопрос на сессию. Обсуждение показало, что многое можно сделать. В соответствии с решением депутаты взяли под контроль внедрение бригадного подряда, интенсивной технологии. Не раз по этому поводу проводили проверки. О недостатках, упущениях говорили на заседаниях исполкома и постоянной сельскохозяйственной комиссии.

Что дала настойчивость? В этом году колхоз быстрыми темпами и с хорошим качеством провел комплекс полевых работ, вырастил неплохой урожай, перевыполнил план по продаже зерна государству. Такими результатами наши земледельцы раньше не могли похвастать.

Конечно, все мы на селе хорошо понимаем, что рано довольствоваться достигнутым. Впереди уйма нерешенных проблем. Особенно в животноводстве, в частности, в кормопроизводстве. Вот один из примеров. Проверяя использование колхозом земельных угодий, депутаты обратили внимание на то, что много земли занято различными полевыми дорогами. Потребовали: пустите часть под распашку, к пашне прибавятся десятки гектаров, которые можно пустить под кормовые.

Известно, сколь ущербно для экономики пьянство, стремление к нетрудовым доходам. Исполком, все депутаты пошли в наступление на эти пороки. Люди стали более дисциплинированными, требовательнее к себе и другим. Раньше в селе, а то и на ферме, в поле частенько можно было увидеть подвыпивших. Теперь такое — ЧП.

Но надо идти дальше: почему некоторые проводят свой досуг за бутылкой, а в Дом культуры на репетицию самодеятельности, в кружок не дозовешься? Об этом у нас шел разговор на недавней сессии Совета. Наметили активнее проводить противоалкогольные мероприятия по месту жительства и, главным образом, такого характера, чтобы люди увидели, каким интересным может быть отдых. А для этого надо разворачиваться Дому культуры, библиотеке. Хотя они и признаны одними из лучших в районе, однако для инициативы, творчества и здесь еще много места. Наши депутаты, например, учитывая пожелания населения, просят создавать клубы по интересам. Что ж, обсудим это предложение.

Словом, Совет за все в ответе, везде должен поспеть, все знать. Это прекрасно понимают депутаты. Большинство народных избранников с инициативой, активно работают. Хочу первым долгом рассказать о Лидии Ивановне Козюлькиной — секретаре исполкома сельсовета. Аккуратно, исполнительно, со знанием, накопленным за многие годы, ведет она весьма объемистое делопроизводство, организационно-массовую работу. К ее мнению сельчане прислушиваются, на просьбы, требования всегда откликаются. Она могла бы еще больше помогать депутатам, особенно в заботах на округах, если бы не груз бумажных дел. Без конца приходится писать всевозможные справки. Их количество, к сожалению, не уменьшается. Думаем разобраться в этом бумажном круговороте, попытаемся бороться с ним.

Немало добрых слов хочется сказать о председателе постоянной комиссии по сельскому хозяйству Михаиле Григорьевиче Лапшине. Это толковый хозяйственник, знаток и земледелия, и животноводства, требовательный руководитель.

Всегда общественные интересы на первом плане у одной из лучших колхозниц Валентины Михайловны Рекусовой. Она внесла большой вклад в благоустройство. Причем агитирует людей не только словом, но и примером. Усадьба ее дома содержится в образцовом порядке, утопает в зелени, цветах.

Но всех депутатов в этот ряд поставить нельзя. И в этом, наверное, есть немалая доля нашей вины. Иногда получается, что избираем хорошего производственника, а вот проявить себя в общественной деятельности ему трудно.

Давно замечено: дела в Совете идут лучше, когда он получает поддержку районных организаций. Стремление райкома партии, райисполкома повысить роль местных органов власти проявляется конкретно. К нам чаще стали приезжать руководители района, чтобы принять участие в подготовке и проведении сессий, побеседовать с членами исполкома и другими депутатами, узнать о наших делах и планах. Например, в этом году в двух сессиях принял участие первый секретарь райкома партии Леонид Никифорович Марачев. После каждой беседовал с депутатами-коммунистами о задачах, ответственности за Совет, познакомился с опытом работы партгруппы.

Помощь и поддержку постоянно оказывают заведующая отделом народного образования райисполкома Галина Николаевна Солдатова, начальник районного узла связи Василий Васильевич Коровянский и другие районные руководители. Заинтересованно относится к заботам сельского Совета главный зоотехник РАПО Иван Григорьевич Бондаренко. Когда депутаты решили обсудить на сессии вопрос об улучшении дел в животноводстве колхоза, представитель районной зоотехнической службы помог квалифицированно рассмотреть проблемы. Его суждения внесли свежую струю в характер прений. Сессия прошла исключительно деловито, принесла удовлетворение всем депутатам, а также присутствовавшим на ней животноводам. К сожалению, другие специалисты РАПО, руководители различных районных организаций, приезжая в колхоз по разным поводам, игнорируют сельисполком.

Хорошо, что председатель колхоза Владимир Федорович Краутер отлично понимает роль и значение Совета, печется о росте его авторитета. Во многих вопросах мы с ним единомышленники. Естественно, бывает в чем-то и не соглашаемся друг с другом. Но, как говорится, в споре рождается истина. Председатель никогда не пропустит сессии, заседания исполкома. Согласитесь, такое взаимопонимание встретишь далеко не везде.

Думается, исполком тогда приобретает авторитет, когда получает возможность самостоятельно решать вопросы, входящие в его компетенцию. Но этого мало. Сельисполком должен быть сам самостоятельным, хотя бы в материальном отношении. А что в действительности? Скажем, ежегодно обсуждаем бюджет, но ничего в нем изменить не можем. Нам трудно приобрести мебель, отремонтировать здание, поощрить своих работников. На содержание легкового автомобиля выделяется в год всего лишь 200 рублей. Шофер по штату не положен. Ладно, я умею водить машину. А как быть, если председатель — женщина?

Немало проблем с ремонтом помещений. На торговых базах стройматериалов не получишь. За наличные деньги брать нельзя. Как поступить? Идти на нарушения? Выступать в роли просителей?

Давно у сельсовета нет техички. Дело в том, что заработать у нас она может только 35 рублей в месяц.

И еще. Недостает книг, брошюр, пособий, необходимых для учебы депутатов. А без постоянного пополнения знаний работать в Советах сейчас трудно.

Перестройка предъявляет серьезные требования к местным органам власти. Нам необходимо, например, усилить аналитическую и контрольную деятельность постоянных комиссий, улучшить практику депутатских запросов, добиваться дальнейшего роста авторитета. Ведь авторитет нужен Совету не просто ради престижа, а чтобы самой его силой поднимать людей на все хорошее, им самим нужное. Во имя этого стоит потрудиться в полную силу.

А. МАЛЫХИН, председатель исполкома Калмыцко - Мысовского сельского Совета народных депутатов.

Поспелихинский район.

Слет ветеранов

ПО МЕСТУ ФОРМИРОВАНИЯ

И ВНОВЬ они собрались в Барнауле, как и ровно сорок пять лет назад, когда здесь формировалась 42-я бригада. Немногие дожили до этой встречи. Тем она радостнее, сердечнее, памятнее. И, обмениваясь новостями о своей жизни, делах, однополчанах, они постоянно возвращаются к тем огневым годам.

Создание 42-й бригады было завершено к 1 ноября 1941 года. Ее командиром стал Матвей Степанович Батраков, прославившийся в сентябрьских боях под Ельней и удостоенный за них звания Героя Советского Союза. Полк же, которым он командовал, в числе первых получил звание гвардейского.

42-ю бригаду формировала вся Алтайская краевая партийная организация, посылая в нее лучших своих сыновей и дочерей. Больше трети ее первоначального состава были коммунисты и комсомольцы. Барнаульские горком партии и горисполком взяли шефство над 42-й отдельной стрелковой бригадой. И когда она 5 декабря 1941 года отправлялась на фронт, ей было вручено Красное шефское знамя.

Сначала бригада вошла в резерв Ставки Верховного Главнокомандования для обороны Москвы. Но уже в начале января 1942 года ее из Подмосковья перебросили на Северо - Западный фронт, где она и приняла боевое крещение. Шли упорные бои за Молвотицы, окрестные деревни. Бригада здесь сковала и уничтожила крупную группировку врага. Затем последовал тяжелый переход с боями в Залучье. Накануне 24-й годовщины Советской Армии 42-я бригада завершила окружение гитлеровцев в Демянском котле, начатое другими соединениями Северо - Западного фронта.

За 44-дневный, с 9 января по 22 февраля, героический рейд 42-я прошла по тылам врага двести с лишним километров по новгородской земле, разгромила три важных узла обороны противника, освободила 45 населенных пунктов. Затем она расположилась в Шубино. Здесь был приобретен опыт уничтожения с земли транспортных самолетов противника. За шесть дней бойцы из винтовок, пулеметов, противотанковых ружей сбили тринадцать самолетов. 29 мая 1942 года «Комсомольская правда» посвятила этому опыту целую страницу «Земля дает отпор».

Пять месяцев бригада пробыла в обороне, ведя упорные бои, обучаясь науке побеждать. Здесь действовали школы снайперов мастеров сверхметкого огня — минометчиков, артиллеристов, пулеметчиков, пэтээровцев.

14 августа 42-я бригада погрузилась в эшелоны и отправилась через Москву, Пензу, Саратов в Сталинград. 3 сентября она вступила на улицы этого города. Именно в этот день Г. К. Жуков, находясь на Сталинградском фронте, получил от Верховного Главнокомандующего телеграмму: «Положение со Сталинградом ухудшилось. Противник находится в трех верстах от Сталинграда. Сталинград могут взять сегодня или завтра, если северная группа войск не окажет немедленную помощь...»

Воины бригады увидели Сталинград в руинах. Везде бушевали пожары, их никто не тушил. Воздух был смрадным, едким. Кружилась голова, трудно было дышать. Бойцы прошли город с севера на юг, направляясь на отведенный рубеж обороны в Верх - Ельшанку, а затем в район Дубовой балки. Увиденное умножило лютую ненависть к врагу, укрепило решимость стоять за этот город насмерть.

В районе Дубовой балки бригада продержалась 14 дней — с 4 по 18 сентября. Здесь она совершила свой главный подвиг. Под яростным напором многократно превосходящих сил гитлеровцев воины 42-й не сдвинулись ни на метр. Бывший начальник штаба 62-й армии Маршал Советского Союза, дважды Герой Советского Союза Н. И. Крылов позже писал в своей книге «Сталинградский рубеж» о 42-й бригаде: «...Костяк ее составляли сибиряки, и бригада считала своей реликвией Красное знамя Барнаульского горкома партии и горисполкома, торжественно врученное ей при отправке на фронт. В самое последнее время, уже по пути к Волге, она пополнилась краснофлотцами с Беломорской флотилии.

...Бригаде Батракова сперва был назначен рубеж на левом фланге, в районе Верхней Ельшанки. Казалось, наконец-то сможем укрепить стык с 64-й армией. Но тем временем резко осложнилось положение в четырех-пяти километрах севернее, у больницы за аэродромным поселком. Там и вступили сибиряки и краснофлотцы полковника Батракова в свой первый бой под Сталинградом, имея задачей прикрывать фланги соседних частей и во что бы то ни стало удержать высоту 133,4. А это означало не допустить прорыва в направлении Мамаева кургана и центра города.

...Комбриг имел минимальное время на подготовку к бою и рекогносцировку. Едва рассвело, противник обрушил на занятые батальонами позиции массированные удары с воздуха, затем вступила в действие артиллерия, пошли в атаку танки.

Но бригада, отбив первую атаку и последующие, свои позиции удержала. Несколько часов оказалось достаточно, чтобы оценить стойкость новой части, личные ее качества».

Первый бой бригада приняла 5 сентября.

В ночь на 18 сентября 42-я бригада вышла из окружения и заняла оборону в центре города от железнодорожного вокзала до центральной пристани. И здесь она стояла насмерть, до последнего защищая каждый дом, каждый подъезд, каждый перекресток. Здесь 21 сентября был тяжело ранен комбриг М. С. Батраков.

24 дня и ночи защищала 42-я бригада Сталинград. До последнего дня она держалась мужественно, отважно. Здесь, в центре, бригада растаяла, обеспечив себе бессмертие.

28—29 сентября по приказу военсовета 62-й армии остатки бригады были переправлены в район поселка Баррикады. Нужно было отбить его у противника. Здесь сибиряки еще 18 суток сражались на опаленной сталинградской земле. Они не только отражали яростные атаки противника, но и сами успешно атаковали его.

17 октября приказом командования 62-й армии как малочисленная бригада была отведена за Волгу на переформирование.

Оценивая вклад 42-й бригады в победу под Сталинградом, маршал Н. И. Крылов в «Сталинградском рубеже» писал: «Бригада Батракова представляла собой великолепный по боевым и человеческим качествам сплав солдат-сибиряков и североморцев. Эта часть уничтожила на подступах к Волге десятки фашистских танков, а каждый ее боец, как считали тогда, не меньше трех фашистов.

С самого начала 42-я бригада зарекомендовала себя исключительно стойкой. Такой она вошла в историю Сталинградской битвы».

За 41 день участия в Сталинградской битве, по данным Министерства обороны, бригада истребила свыше 14 тысяч немецко - фашистских захватчиков, уничтожила свыше 70 танков врага, шесть орудийных и минометных батарей, свыше 200 автомашин с войсками и грузами, сбила четыре самолета Ю-88, разрушила несколько складов с боеприпасами и продовольствием.

Родина высоко оценила подвиг бригады в Сталинграде, наградив ее орденом Красного Знамени.

С 17 октября до января 1943 года бригада находилась за Волгой, пополнялась, переформировывалась. А затем была направлена на Курскую дугу и вела там оборонительные бои.

В августе 1943 года из воинов 42-й бригады был сформирован стрелковый полк. Он вошел в состав 226-й стрелковой дивизии. Здесь продолжались и умножались славные боевые традиции батраковцев из 42-й бригады.

226-я стрелковая дивизия также покрыла свои боевые знамена неувядаемой славой. За 22 месяца ее боев Москва салютовала ей двенадцать раз за взятие городов. За освобождение 30 августа 1943 года города Глухова дивизии объявлена благодарность и присвоено наименование Глуховской. 6 ноября за форсирование Днепра и освобождение Киева дивизии объявлена благодарность и присвоено наименование Киевской. За овладение городом дивизию наградили орденом Красного Знамени. Она стала именоваться 226-я ордена Красного Знамени Глуховско-Киевская стрелковая дивизия. Ее воины освобождали города Шепетовка, Шумск, Ямполь, Дембица, Краков, Котовице, овладели городами Реутен, Нейштадт, Нейсе, Ротебор и Бискау. 8 мая 1945 года дивизия закончила войну, взяв города Опава (Тропау) и Оломоуц в Чехословакии. На ее знамени появился еще один орден — Суворова первой степени. Позднее дивизия была расформирована. Свыше двадцати ее воинов были удостоены звания Героя Советского Союза. В Барнауле живет полный кавалер трех орденов Славы Н. Т. Трибунский.

За годы, прошедшие после окончания войны, ветераны 42-й бригады и 226-й дивизии много раз встречались на слетах. Сегодня в Барнауле они собрались вновь. Вместе с ними встретились юные следопыты из многих школ Барнаула и Рубцовска, где собран большой материал о боевом пути этих соединений. По нему не раз проходили алтайские школьники. Они поддерживают тесную связь с ветеранами. И им участники войны от имени уходящего поколения завещают нести в будущее неугасимый факел памяти, подвигов, жизни!

В. БОЛЬШАКОВ, ветеран 42-й бригады;

Л. ПАРШУКОВА, корр. «Алтайской правды».

Возвращаясь к напечатанному

ПОКА МАМА «В БЕГАХ»...

Шестого апреля этого года в «Алтайской правде» была опубликована статья «Без родителей», в которой рассказывалось о детях, воспитывающихся в детских домах. Сегодняшние заметки — продолжение темы.

Более пяти лет Лена живет в детдоме. Утром уезжает на занятия в город, после обеда или к вечеру возвращается. Раз она учится в педучилище, то потребовалось специальное разрешение, чтобы остаться в стенах, где Лена выросла и где воспитывается ее младший брат Алеша. После окончания училища девушка будет работать воспитателем в этом детдоме. Лена рада, что все так хорошо устраивается, рада и директор Екатерина Андреевна Клименко: очень способная, хорошо рисует, увлекается спортом, активная и строгая она — Лена Наумова.

Екатерина Андреевна с удовольствием рассказывает и о бывшем воспитаннике Саше Шапошникове. Он учится в военном училище, на каникулы приезжает в Бийск и останавливается тоже в детдоме. Мальчишкам — пример для подражания.

Бийский детский дом № 2 официально именуется учреждением смешанного типа для детей с трех до шестнадцати лет, находящихся в родстве. Коротко его называют семейным, и подобного рода он единственный в крае. А приехала я сюда вот почему. Работники попечительских детских учреждений с тревогой говорили о том, что у их воспитанников ослабевает или совсем теряется чувство родства. А без него человеку и хорошую семью создать, и воспитывать собственных детей трудно. Находясь в разлуке, братья и сестры отвыкают друг от друга, становятся чужими. Дело в том, что сначала малыш попадает в дошкольный детский дом, о котором в будущем имеет весьма смутные воспоминания, а потом его перераспределяют: есть старшие сестры и братья — туда, где они учатся; есть родственники — по их просьбе в местность, где они живут; нет никого — где свободные места.

В Бийский детдом ребят из одной семьи привозят вместе — старших и маленьких. Селят, правда, на разных половинах, семейные комнаты пробовали сделать, но не получается, зато группы здесь организованы по типу разновозрастных отрядов, а это значит, дети-родственники могут вместе гулять, играть, обедать, развлекаться. Семейные узы не теряются, старшие заботятся о младших, опекают их, делятся с ними. Когда привозят новую одежду, школьники толпятся возле кастелянши: «А моему Кольке что привезли? Вот бы моей сестренке такое пальтишко...» Дети здесь добрее и мягче, нет проявлений жестокости — нередкой спутницы детдомовской жизни.

— Но только в полной мере и у нас нет того, что ищете, — с сожалением говорит директор Е. А. Клименко. — Дело в том, что подолгу дети у нас не живут, иногда и через год-два вынуждены мы их отправить в другие детдома и школы-интернаты. Только привыкнут, обживутся, и вот, пожалуйста, — выписываем. Почему?

Давайте считать. Мне положено иметь пятьдесят дошкольников и шестьдесят школьников. Средства отпускаются именно на такое количество и такое соотношение детей. Привозят к нам, например, троих ребят. Школьника и двух малышей. Но вот самый младший идет в школу. Что мы имеем? Трех школьников и ни одного дошкольника. Соотношение рушится. Как тут быть? Тупик какой-то, мы, по крайней мере, выхода не видим. Нам говорят — выписывайте, что мы и делаем, отправляем в Сычевку, Алтайское. Дети уже знают эту систему, за много месяцев приходят: «Вы нас весной выпишите, да? Сестренка в школу пойдет...»

Что же, искать корни утраченного родства в системе детских попечительских учреждений? В какой-то мере, да. Но, уверена, главные причины их — глубже. И об этом говорить просто необходимо.

ОДНАЖДЫ в командировке в одном селе наблюдала я душераздирающую сцену. Из пьющей многодетной семьи, по решению суда о лишении родительских прав, увозили детей. Была в голос трезвая в этот раз мать, причитала бабушка, плакали, не понимая происходящего, дети. Отца рядом не было — скрылся, видимо, от стыда или от греха подальше.

Тяжелая сцена — даже для постороннего человека. Но вот как-то я решила разыскать семью, лишенную родительских прав и восстановившую их со временем, и узнала поразительную вещь: такие случаи — большая редкость. В Павловском дошкольном детском доме припомнили только два примера из многолетней практики, в Бийском, о котором веду речь, в последние годы лишь один родитель — отец — забрал своих ребят. «Ни спать, ни есть не мог, — рассказывал директору. — Совесть замучила...»

По логике — нормальной, человеческой, — пережив такую сцену прощания с детьми, человек, казалось бы, сделает все для того, чтобы вернуть ребятишек в дом. Проклянет сломавшее жизнь зелье, устроится на постоянную работу, заслужит утерянное право на детей.

Но давайте смотреть правде в глаза: лишение родительских прав как воспитательная мера не принесла ожидаемых результатов. Иначе почему так мал процент детей, вернувшихся домой, почему количество попечительских детских учреждений не уменьшилось, а, наоборот, выросло за последнее десятилетие? «Чистых» сирот, ставших ими в силу трагических обстоятельств, в них мало, в основном это сироты при живых родителях или одном из них.

Что же такое происходит? Неужели взрослых совесть не мучает, не преследует кошмаром вина перед своим ребенком, не терзает раскаяние — что же мы наделали? Нет, не мучает, не преследует, не терзает. В любом детдоме вам расскажут массу историй — про маму, которая «в бегах», найти не могут, про папу, писавшие слезные письма из заключения, потом появившегося в детдоме, да с тем и пропавшего на несколько месяцев. Е. А. Клименко говорит с горечью: «Мамашу спрашиваю: «Как вы жить можете после этого?» А она отвечает: «Как тошно станет, выпью и все забуду». «Совести в них нет — вот что я вам скажу. Все потеряно».

Сегодня все чаще звучат голоса — ужесточить наказание родителей, уклоняющихся от воспитания своих детей. Вплоть до специального штампа в паспорте, до лишения их квартиры. Словом, когда государство берет под защиту своего маленького гражданина, чтобы он получил достойное воспитание и образование, то оно должно и более жестко карать взрослых, пренебрегающих своими обязанностями. Ведь пока, как говорят работники детдомов, вместо наказания родители получают освобождение. Не забирать детей — скажет кто-то. Но в Барнаульском дошкольном детдоме мне показывали ребят, которых глубокой ночью принесли на руках милиционеры. Среди них была и десятимесячная девочка — ее отправили в Дом ребенка. Они много времени просидели под замком, пока соседи, слыша плач и зная образ жизни матери, не вызвали милицию, чтобы взломать дверь... Как наказана мамаша? Очередной воспитательной беседой, принудительным лечением от алкоголизма да тем, что забрали из дома детей, освободив ее от обузы? Ребенок у нее еще будет — он дает ей право на законных основаниях не работать полтора года, да и прикрываться, как щитом, от различных общественных комиссий.

ПОМНЮ одно письмо в редакционной почте. Мужчина писал о том, что его маленькие родственники живут в детдоме и просил навести там порядок, так как старшие обижают младших, бьют их, отбирают продукты. И вообще — детям там плохо, одежонка не по росту, постель грязная. Сам он в нем не бывал, но пишет со слов бабушки этих детей. Примите, мол, меры. Мы поставили в известность крайоно о поступившем сигнале, а автора я попросила написать подробнее, почему дети оказались в детдоме.

Меня заинтересовало вот что: у мальчиков, судя по всему, много родни — она-то как позволила, чтобы дети росли вдали от близких людей, в государственном попечительском учреждении? И не только позволила, но и возмущается — «непорядок там». Вот и еще одна причина утерянного чувства родства у воспитанников детдомов — при многочисленной родне они одиноки, они никому не нужны.

Мальчика привезла на машине тетя с мужем: «Пусть побудет у вас, потом мы его заберем, а пока навещать будем». «Не навещает, — сказала мне Е. А. Клименко. — Конечно, своя семья, свои проблемы, но и ребенок не чужой — родной племянник. Он-то в чем виноват?».

Бабушкам разрешают бывать у внуков, и многие из них, отозвав в сторонку ребят, расспрашивают о том, хорошо ли относятся, не обижают ли, чем кормят. Поплачут на прощание. «Спасибо тебе, доченька, за внуков, — скажут директору или воспитателю. — А я уж не могу, здоровье не то». И — до следующего визита.

Семнадцатый год работает Екатерина Андреевна в детском доме директором. Насмотрелась и наслушалась всякого. Дети мамой ее зовут. Какое же сердце надо иметь, чтобы не расслабляться, не ожесточиться, а, засучив рукава, делать для этих ребят все, чтобы им жилось тепло и хорошо на свете.

Но всю родню она им заменить не сможет.

Н. ХРАМЦОВА, корр. «Алтайской правды».

Стоп: нетрудовые доходы

ПОД КРЫЛОМ ПОКРОВИТЕЛЕЙ

ФОРМ, способов и средств извлечения нетрудовых доходов много, но суть у них одна: незаконное присвоение государственной либо личной собственности. Практика показывает: нетрудовые доходы людей с отчетливо выраженными частнособственническими устремлениями возможны там, где царят бесхозяйственность, бесконтрольность со стороны руководителей и должностных лиц. Нередко лица, извлекшие нетрудовые доходы, пользуются вольным или невольным покровительством со стороны руководителей. Подтверждением этому служит такой, к примеру, факт.

Бывший директор рубцовского завода «Рембыттехника» В. С. Литвинов на протяжении 1982—1985 годов систематически занимался приписками и злоупотреблял служебным положением. По его указанию слесари предприятия А. Ф. Мишенин, С. Е. Немчинов и В. И. Барматин продавали двигатели к автомобилям и другие запчасти организациям, колхозам, гражданам. Плата взималась за проданные детали и за якобы произведенный при этом ремонт.

Все трое слесарей незаконно получили за невыполненные ремонтные работы 1.571 рубль. Доходы явно нетрудовые. По указанию директора для организаций изготовлялись металлические ограды, а документально эти заказы оформлялись как ремонт и изготовление оборудования для детских учреждений. Все эти суммы включались в выполнение государственного плана. В итоге В. С. Литвиновым были совершены приписки в государственную отчетность более чем на 71 тысячу рублей. А за якобы выполненный план управленческий аппарат и инженерно - технические работники незаконно получали премии. В том числе и директор получил 731 рубль 25 коп.

Приписки и злоупотребления вскрыты правоохранительными органами. В. С. Литвинов осужден народным судом. Незаконно выплаченные ему премии взысканы. Но необходимо сказать о другом. Недобросовестный директор завода потому так смело действовал, что заручился покровительством руководства объединения Алтайкрайбыттехника. Ведь мнимое благополучие с выполнением государственного плана на Рубцовском заводе способствовало такому же благополучию и в целом по объединению.

Более того, когда рубцовским заводом «Рембыттехника» в декабре 1984 года план не был выполнен, краевой организацией Алтайпрокатрембыттехника было незаконно перечислено на счет объединения 18.805 рублей, которые были включены в выполнение плана рубцовским заводом. Понятно, что после этого рубцовскому заводу последовали премии и другие поощрения. За это?

А посмотрите, как рьяно, заботясь о чести собственного мундира, ринулось руководство объединения на защиту проштрафившегося директора. Объединение представило ходатайство о передаче его... в коллектив на перевоспитание. Следственными органами ходатайство было отклонено. Тогда попытались склонить коллектив завода, чтобы он выставил общественного защитника в суд. Но коллектив отказался. И вот объединение посылает в Рубцовск в качестве общественного защитника первого заместителя генерального директора Н. Л. Самолихина...

Неслыханное в судебной практике! Ведь общественного защитника может посылать в суд лишь трудовой коллектив, в котором работал обвиняемый, а не вышестоящая организация. Кстати, Н. Л. Самолихин курировал рубцовский завод, так что защищать он приехал не столько бывшего директора, сколько себя. На суде свидетелями фактов приписок, махинаций В. С. Литвинова проходили десятки работников завода. И очень неуютно чувствовал себя в зале судебного заседания представитель объединения, выступая в неблаговидной роли защитника человека, совершившего преступление.

Необходимо сказать, что, учитывая предпенсионный возраст подсудимого, суд определил ему самое мягкое наказание, не связанное с заключением, лишив права в течение трех лет занимать руководящие должности. И что бы вы думали! Недавно узнаем, что по ходатайству опять-таки руководства объединения отбывать наказание В. С. Литвинову определено на том же заводе, где он был директором. И не на рядовой работе. Он назначен старшим инженером, и теперь в подчинение к нему попали те, кто свидетельствовал против него на суде. Не позавидуешь этим людям, зная властный характер и мстительность бывшего директора.

Покровительство махинатору и личная заинтересованность непосредственных руководителей помогли заведующей магазином ОРСа Иртышгэсстроя Н. Р. Мироновой вершить свои неблаговидные дела. Товары повышенного спроса, винно-водочные изделия она продавала со склада своим знакомым. Кроме того, злоупотребляя служебным положением, укрыла от наценки более тонны помидоров, причинив государству ущерб в сумме 1.607 рублей. Впоследствии укрытые от наценки помидоры продала по заниженной цене опять же своим знакомым.

Приобретали эти помидоры начальник ОРСа Р. П. Вольных и товаровед Т. В. Каменева. Они хорошо знали о грубых нарушениях правил советской торговли. Вот почему на суде грудью встали на защиту Н. В. Мироновой. Возникает законный вопрос: имеют ли право такие руководители впредь оставаться на своих постах? Ведь в соответствующих постановлениях партии и правительства особо обращено внимание на решительное пресечение фактов корыстолюбия, покровительства нечестным людям со стороны должностных лиц. В этом же постановлении указано на невозможность использования на руководящих постах людей, скомпрометировавших себя подобными действиями.

Большой ущерб причиняется государству и в результате прямого попустительства отдельных руководителей, их безответственности, благодаря чему открываются возможности для хищений, незаконного обогащения.

В управлении производственно - технологической комплектации Рубцовского стройтреста № 46 в результате безалаберного учета создавались излишки строительных материалов. Этим воспользовалась кладовщик Н. В. Пчелинцева. Вступив в сговор с неким В. А. Гусевым, она передала ему дефицитные стальные трубы, которые у нее по документам не числились. Они были списаны на какой-то строящийся объект. Такова в тресте «система» списания материальных ценностей на технологические нужды.

И вот В. А. Гусев заключает трудовое соглашение с дирекцией совхоза «Таловский» Змеиногорского района на изготовление отопительной системы для механических мастерских. При этом главный инженер совхоза В. Н. Антонов даже не поинтересовался, откуда дефицитные трубы, хотя не составляло никакого труда сообразить, что они ворованные. Более того, с ведома главного инженера «шабашникам» отвалили за работу солидный куш в 12.500 рублей. Это на 8 с лишним тысяч рублей превышает фактическую стоимость работ.

Если б администрация совхоза и, в частности, главный инженер Антонов мыслили по-государственному, то вряд ли позволили бы себе связываться с сомнительными личностями идти по столь скользкому пути при решении хозяйственных проблем. А когда махинаторам, любителям легкой наживы дают от ворот поворот, когда нет спроса на их изворотливость, то нет и злоупотреблений.

Необходимо сказать и о том, сколь важна сейчас работа по усилению борьбы с лицами, ведущими антиобщественный, паразитический образ жизни. Эти люди пользуются всеми благами общества, не давая при этом взамен ничего. Давно известно, что всякого рода тунеядцы являются питательной средой правонарушений и преступлений. Поэтому сам факт уклонения от общественно полезного труда является противоправным и служит основанием для привлечения к ответственности. Ведь такое уклонение является ничем иным, как формой извлечения нетрудовых доходов.

Правоохранительные органы нашего города сегодня ведут активную работу по выявлению лиц, ведущих антиобщественный, паразитический образ жизни. Хорошей опорой служит помощь общественности, поскольку люди не хотят дальше мириться с таким социальным злом, как нетрудовые доходы, понимают, что обман, очковтирательство и приписки являются тормозом в перестройке нашей работы.

В. КАЗАЩЕВА, заместитель прокурора г. Рубцовска.

ЗА РУБЕЖОМ

США

ПЕЧАЛЬНЫЙ РЕКОРД

ВАШИНГТОН, (ТАСС). Новый печальный рекорд установлен в США. Как сообщил представитель административно- бюджетного управления, дефицит федерального бюджета в 1986 финансовом году, по предварительным данным, превысил 220 млрд долларов. По сравнению с 1985 финансовым годом, когда был зарегистрирован предыдущий рекордный дефицит, он возрос почти на 8 млрд.

Неутешительные сводки поступают и с других фронтов экономики. Как свидетельствуют только что распространенные здесь официальные данные, валовой национальный продукт США в третьем квартале увеличился всего на 2,4 проц. в годовом исчислении. Это почти наполовину меньше, чем предсказывал Белый дом.

Еще один тревожный признак — ускорение роста розничных цен. Эти статистические сводки показывают, что американская экономика развивается явно не по сценарию Белого дома.

ФРГ

Эта молодая мать — участница антивоенной манифестации в городе Кельне. Надпись на плакате призывает «учиться на уроках истории — действовать сообща, заботиться о сохранении мира».

Фото Т. Кульбицкой. (ТАСС).

ЮАР

УБИТЫ В ЗАСТЕНКАХ АПАРТЕИДА

ХАРАРЕ. (ТАяСС). В тюрьмах Претории и Йоханнесбурга зверски замучены еще три противника апартеида, брошенные за решетку без предъявления каких-либо обвинений. Власти заявили, что двое из них якобы «покончили с собой», а третий «скончался от приступа астмы». Только в этом году по меньшей мере восемь политзаключенных убиты в застенках. Всякий раз полиция инсценировала самоубийство или смерть в результате болезни.

По данным комитета действий родителей заключенных, участники антирасистского движения подвергаются в тюрьмах изощренным издевательствам. Как заявил один из руководителей этой организации Деннис Дэвис, пытки в тюрьмах ЮАР стали повседневным явлением.

ГРЕНАДА

ГОДОВЩИНА ТРАГЕДИИ

ГАВАНА. (ТАСС). День 25 октября напоминает народу Гренады об одном из самых трагических моментов в его истории. В этот день три года назад американский империализм, воспользовавшись внутренними трудностями Гренады, под надуманным предлогом «защиты американских граждан» осуществил варварское вторжение на небольшой карибский остров. Морские пехотинцы США растоптали право гренадского народа на свободу и независимость. Гренада стала еще одной жертвой американской политики агрессий против народов, избравших путь независимости и прогресса.

Агрессия была провозглашена Белым домом «освободительной миссией». Однако ничего кроме страданий и лишений не принесла гренадцам. После интервенции США в стране отменены бесплатные обучение и медицинское обслуживание. Сегодня на Гренаде свободно действуют американские компании и фирмы, беззастенчиво обирающие народ острова.

ЖЕНСКИЙ КЛУБ «АП»

НЕДЕЛЯ ДЕЙСТВИЙ ЗА РАЗОРУЖЕНИЕ

НАШИ ПОЗЫВНЫЕ — МИР

Сегодня третий день Недели действий за разоружение, которая провозглашена ООН, Всемирным Советом Мира и проводится в нашей стране с 24 по 31 октября.

В преддверии Недели в Барнауле прошли манифестация женщин и молодежный митинг, участники которых горячо поддержали советские мирные инициативы, изложенные Генеральным секретарем ЦК КПСС М. С. Горбачевым в Рейкьявике и выступлениях по телевидению. Волнующе, символично — в одних рядах со взрослыми шли дети.

И это неудивительно. Можно сказать, с молоком матери впитывают они идеи мира и интернационализма. С детсадовского возраста малыши рисуют мир, поют песни о мире, а у подростков есть уже свои формы борьбы за мир — ярмарки солидарности, сбор средств в Фонд мира от сдачи макулатуры, фестивали дружбы. Вот и эта барнаульская школьница пришла на манифестацию женщин со своим словом, которое ярко выражает плакат.

Фото А. Каспришина.

- ЗА ЧИСТОЕ НЕБО
- РАДОСТЬ — ПОПОЛАМ
- ПЛАТЬЕ НА НОВЫЙ ЛАД

Землячка

ВМЕСТЕ С ПОДРУГАМИ

На заводе синтетического волокна рука об руку с советскими женщинами трудятся наши вьетнамские подруги. Они учатся работать на современном оборудовании, проходят стажировку, чтобы вернуться на свою родину квалифицированными специалистами. Успешно идут дела у Ву Тхи Йен. Родилась она в тяжелое время, когда мирные селения были разрушены американскими агрессорами. А. Ле Тхи Хай пять лет служила в армии, защищала родную землю. Свободолюбивый вьетнамский народ выстоял в борьбе. И сейчас старается ударным трудом крепить дело мира. Мы, советские женщины, от всей души желаем счастья и успехов нашим друзьям, которые, как все женщины земли, хотят мира. Во весь голос мы заявляем, что против войны, против гонки вооружений.

В. ИВАНОВА,
заточник тарного цеха.

ПОЭТИЧЕСКАЯ РУБРИКА «АП»

ЖИТЬ ЗЕМЛЕ ВЕЧНО

Не крепись, мама,
Поделись болью.
Мы твои дети,
Пусть нам будет больно.
Дай твои руки
В мои сильные,
Я прижму к сердцу
Жилочки синие,
Я прижму к сердцу
Жизни борозды.
Что ты вынесла,
Вспомнить боязно,
Вспомнить боязно
И забыть страшно:
Десяти не было
Твоему старшему...
Вдовьи слезы скупы,
Не красны речи,
Ты поплачь, мама,
Пусть нам будет легче.
Это наша жизнь —
Не твоя старость.
Наши беды, радости —
Все в тебе осталось.
Мы твои дети,
Твоей жизни линия,
Наш родной дом —
Твоего имени.
Ты вдова воина,
Мать детей солдата.
Дай слезам волю,
Ты ли виновата,
Ты ли виновата,
Что жилось тяжко,
Мы твои дети,
С нас
Тебе спрашивать.
Что ж тебе не плачется...
Что ж тебе не спится,
Внуки твои, мама,
Стерегут границы.
Говоришь, мама:
«Что с землей будет...»
Мы — твои дети,
Мы — ее судьбы,
Поделись болью —
Всем нам будет легче.
Ты нам верь, мама:
Жить земле вечно!

ЛЮДМИЛА ШИКИНА.

ПОСЛЕ ВЫСТУПЛЕНИЯ

НА РАДОСТЬ ВСЕМ ХОЗЯЙКАМ

В новом разделе «Хозяйский взгляд» (прошлый, сентябрьский выпуск) под заголовком «Это — нравится» читательницы Б. Швецова, Л. Зубрилина и другие спрашивали, кого благодарить за хорошие, удобные ведра, миски из пластмассы. И высказывали новое пожелание промышленникам: чтобы наладили выпуск глубоких овальных тазов.

Заместитель председателя краевой плановой комиссии Н. М. Литвиненко сообщил нам, что «посуду», которая одобрена хозяйками, выпускают объединение Алтайпрессмаш, Барнаульский станкостроительный завод и Алтайский завод агрегатов. Но предприятиям предстоит сделать еще многое, чтобы удовлетворить спрос на эти изделия.

Что касается производства глубоких тазов, то 12-литровые осваивают на предприятиях управления местной промышленности, а таз 15-литровой емкости, предназначенный для стирки, будет выпускать Алтайский тракторный завод.

Будем надеяться, что нужная посуда появится в скором времени и в достатке на прилавках магазинов и женщинам не придется вновь браться за перо и бумагу для того, чтобы вновь остановить внимание редакции на проблеме.

ЗАОЧНАЯ КОНФЕРЕНЦИЯ

ЖДЕМ ЧИТАТЕЛЬСКОГО СОВЕТА

Разговор о содержании в предстоящем году нашего выпуска уже в традиции. Ваши советы, подсказанные темы, проблемы, имена женщин, с которыми вы хотели бы познакомиться, помогали и помогают делать «Землячку» интереснее. И хотя она выходит уже шесть лет (исполняется как раз в октябре), мы продолжаем получать много таких отзывов, как вот этот, присланный читательницей Л. Резниковой из Новоалтайска: «Мне очень нравится страничка «Землячка». В ней находишь все, что волнует женщину, много познавательного, узнаешь о замечательных труженицах нашего края».

Да, главная героиня «Землячки» — наша современница, труженица. Мы стремимся показывать ее многогранно, как это и есть в жизни: духовные интересы, успехи на производстве, вклад в борьбу за мир, семейные радости и тревоги. Вам судить, насколько это удается.

Приглашая к разговору о «Землячке-87», ждем от вас ответов на следующие вопросы:

Какие рубрики, материалы привлекли ваше внимание?

О чем, о ком вы советуете рассказать?

Какие предлагаете темы для обсуждения?

Ждем писем.

Благодарим заранее.

ХУДОЖНИК УЛЫБАЕТСЯ

БЕЗ СЛОВ.
Рис. Г. Вильмса.

КУХНЯ

ШНИЦЕЛЬ ИЗ КАПУСТЫ

Осень — пора капусты. О пользе ее говорить не стоит — всем известно. Пусть она будет чаще в вашем меню и свежая, и в приготовленном виде. Даем рецепт вкусного капустного блюда.

Небольшой кочан капусты промыть, снять верхние листья, разрезать на 4 части, вырезать кочерыжку. Куски капусты опустить в горячую подсоленную воду и прокипятить, а затем выложить на сито. Слегка охлажденную капусту завернуть в ошпаренную кипятком марлю и, отжимая, придать каждому куску форму круглой лепешки в 1—1.5 см толщиной.

Смочить лепешки во взбитом яйце, обвалять в сухарях и обжарить на разогретой сковороде с маслом с двух сторон. Поставить шницель на 10 минут в духовку. К столу полить сметаной.

АТЕЛЬЕ

С ПОНЕДЕЛЬНИКА ПО ПЯТНИЦУ

В моде время от времени на передний план выходят вещи, которые стали привычными, но вдруг получили новое решение, зазвучали необычно, привлекая к себе внимание модниц. Последние 2—3 сезона такого внимания удостоено платье. Не объемное, в котором фигура почти не угадывалась, а опять очень маленькое, подчеркивающее естественные формы. Это не означает плотного облегания фигуры. Напротив, плечевой пояс по-прежнему расширен. На талию — лишь намек, но плотно обтянуты бедра. А ниже — каскад складок, подрезы, сборки.

Или, наоборот, четкая прямая форма со шлицей или группой складок, которые обеспечат движение. Актуальность силуэта создается горизонтальными, вертикальными или очень выразительными спиралевидными подрезами, начинающимися на лифе или в области бедер.

Ткани популярны набивные или гладкокрашенные, с блестящими поверхностями.

И. ЛИСИЧЕНКО,
художник-методист Алтайского Дома моделей.
Рис. автора.

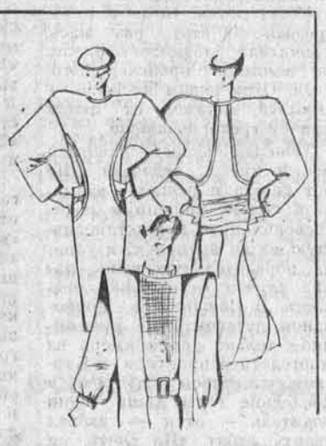

КАКИЕ МЫ

И ОБИДА, И БЕДА

НА РАБОТУ Екатерина Александровна едет с тяжелым сердцем. Вроде выплакалась ночью, немного успокоилась, хозяйничая по дому, а только подходит к литейному цеху, первое, что на уме: хоть бы сегодня день прошел удачно. Удачно — значит, без неприятностей: ссор и уколов. Как-то даже подумала: может, с завода уйти? Да сама испугалась этой мысли. Нет, невозможно, не представляет себя без котельного, без литейки, ведь здесь — с шестьдесят третьего года. Овладела несколькими профессиями. По молодости стояла и на трамбовке, и на сборке стержней, даже на каркасах — самой нелегкой операции.

Пришло время, когда по состоянию здоровья трудоустроили ее сушильщицей здесь же, на стержневом участке. И вновь никаких нареканий, всегда безотказна, попросят помочь — не отвернется, надо стропальщика, например, подменить — подменит. Несколько лет избиралась профгрупоргом, в мае получила медаль, а недавно удостоена профсоюзной премии имени Андреева.

— Да от этой премии у меня одни беды, — с горечью говорит Екатерина Александровна и глядит невесело, — так все выходит, будто я сама себе эту премию вырешила...

Узнала о своем лауреатстве Екатерина Александровна из «молнии». И здесь же, рядом, была оскорблена: «Глядите-ка! Премию лодырю дали!».

— Да ты, Катя, не расстраивайся, не обращай внимания, — успокаивали Архипову Надежда Христофоровна Кулакова и Нина Александровна Титова, — мы ж тебя поздравляем, а не всех не угодишь.

Хоть и сочувствовали Екатерине Александровне, радости не было. Дальше — больше: и уколов, и обидных слов, и глухого молчания. Когда приехала из Москвы, где вручали награду, начались самые тяжелые дни. Видно, что некоторые женщины не могли простить Архиповой то, что ее выделили. Придет в столовую, только за ложку, снова услышит мстительную реплику К. Т. Долговой.

Нет, ни за что не поверила бы я в такую недоброжелательность, даже враждебность по отношению женщин к успеху товарища по работе, если б не подтолкнули обстоятельства. По ошибке я пришла в литейку, на стержневой участок, в первую смену и, оставшись дожидаться Архипову, решила поговорить с работницами о житье-бытье, о подругах, о том, чем живет их трудовой коллектив. И еще вовсе не зная Архиповой, только заикнувшись о ней, в ответ услышала сначала многозначительные комментарии. А потом женщин будто прорвало. В резких тонах, почти яростно Клавдия Тихоновна Долгова высказывала свое мнение:

— Привыкла там, где меньше работать! Включит печи и отдыхает. А у нас есть женщины, которые делают побольше и потяжелее.

Видно было по всему, что Клавдия Тихоновна неформальный лидер среди женщин своей смены. Ее напористость и даже ярость, с которыми она отстаивала свою точку зрения, будто намагничивали Надежду Анатольевну Сидорову и Екатерину Федосеевну Милошенко.

— Нужно по справедливости, — заключила Клавдия Тихоновна, — а то одни в тени, а другие — на высоте.

Женщины продолжали спорить, а когда страсти поутихли, спросила я молчавшую до сих пор Галину Ивановну Павлову, которую нынче избрали профгрупоргом, считает ли она обстановку на участке нормальной.

— Надо бы оздоровить, но как? — уклончиво согласилась Галина Ивановна. Как бы между прочим добавила: — Уж в нашей-то смене никто друг с другом на товарищеском суде не судился. А вот Архипова...

И снова женщины заговорили горячо и непримиримо. Вот — мы, а вон — они, «та смена». Уже потом я спрошу у старшего мастера А. Сопова, что же все-таки не поделили женщины, ведь невооруженным глазом видно, что раздирают коллектив ссоры, недомолвки, обиды. Неужели никто не сказал, за что, например, та же Архипова удостоена премии? Оказалось, Александру Анатольевичу многажды приходилось это объяснять. Женщины послушают, а потом снова гнут свое.

Как ни горько, но напряженную обстановку уже не знают, как разрядить. Ни начальник цеха Анатолий Васильевич Селиванов, ни его заместитель Виктор Николаевич Иваков.

— Конфликтный коллектив, — так говорили мне о женщинах стержневого участка.

Почти закономерностью стал здесь такой факт: не умеют многие женщины перенести, когда хвалят другую, долго не могут смириться с чьей-то удачей. Всегда найдутся люди, поставившие под сомнение успех соседки. И очень быстро разрастается, несется ком сплетен, домыслов, обид. Будто приберегают их женщины на удобный случай, чтобы побольнее и вовремя ранить, притушить радость.

Когда разговаривали мы с Клавдией Тихоновной Долговой, спросила у нее, чем, когда обойдена, обделена она за свои трудовые успехи? Была депутатом районного Совета, к ее слову прислушивались: умела быть справедливой. Почему же сейчас она стала «заводилой» конфликтов? «Потому что хочу по справедливости», — твердит Клавдия Тихоновна. А сама не умеет быть справедливой. Да, работает она замечательно, к ее трудовому рвению ни у кого нет претензий: мастер своего дела. А вот собою управлять не умеет: несдержанна, обо всем и обо всех рубит сплеча, вокруг нее какое-то нездоровое поле конфликтности. Ничего не стоит прилюдно оскорбить человека, грубо выругаться. Кстати, товарищеский суд уже порицал ее за это: оскорбила Архипову.

Разговариваю с Ниной Петровной Ергиной. Она тоже стерженщица, работает в литейке не двадцать лет, как Долгова, но тоже успела показать, что работы не боится. А вот с женщинами тоже не ладит, и у нее свои обиды, свои претензии к ним, в том числе и к Архиповой. Совсем недавно вспыхнул между ними острый конфликт, разгоревшийся из-за пустяка. Архипова, заметив, что мазут в печи поступает с перерывами, поспешила позвонить в «мазутку», на ходу подхватила сломанный стержень и бросила его в ящик, да промахнулась. Нине Петровне Ергиной показалось, что Архипова сделала это нарочно. Короче говоря, вспыхнула ссора, «ругань», как уточнила в цехе. Наговорили друг другу обидного. Ергина подала заявление в товарищеский суд.

— Невозможно было слова сказать, насколько они, были возбуждены и кричали друг на друга, — пояснит на товарищеском суде мастер Римма Васильевна Чепкасова. И уже в какой раз во всеуслышание будет сказано о нездоровом моральном климате на стержневом участке.

Валерий Филиппович Смыков, председатель товарищеского суда, с горечью объяснит мне:

— Может, это моя вина: не смог примирить женщин. Но, честное слово, мне стыдно видеть, как далеко они зашли в своей неприязни.

Когда, почему стали возможны такие нездоровые отношения женщин друг к другу? Когда переступили они порог уважительности, доброжелательности? Об этом сейчас уже никто не скажет. Почти у каждой — своя, оберегаемая обида. И не стесняются некоторые женщины оскорбить воображаемую противницу, унизить ее, сравнять, что называется, с землей. Нередко рассудок заглушают зависть, ревнивое отношение к заработку, к успеху. Сознание того, что женщины стержневого много зарабатывают, умеют и могут хорошо работать, породило в них сознание преувеличенной независимости, какой-то избранности.

Кто только ни разбирал конфликты на этом участке. Мужчины работают здесь же, рядом, у них все обходится, а на женской половине — то скандалы, то склоки, то нецензурщина.

— Женский коллектив, — говорили мне, — этим все объясняется.

Нет, не все. Взаимоотношениями в любом коллективе нужно руководить, любые конфликты можно предупредить, если, конечно, всерьез и терпеливо этим заняться. Почему как оскорбление женщины воспринимают тот факт, если кто-то идет к начальству, почему упрекают: «Жаловаться ходила?» Да потому, что в таком конфликтном коллективе нужна максимальная гласность. Женщины хотят, чтобы с ними чаще советовались и мастера, и руководители цеха. Не уводить от острых вопросов их отношения друг к другу, а откровенно говорить об этом «остром» со всем коллективом.

Почему мишенью для нападок на сей раз стала Архипова? Да потому, что в выдвижении на премию этой заслуженной женщины, достойной награды, должен был участвовать весь коллектив. Руководителям прийти бы сюда, в литейный цех, и аргументированно объяснить, почему и за какие заслуги выдвигается она на премию. Не вредно было бы послушать и мнение рабочих.

Мы говорим сейчас о перестройке на всех уровнях. И не надо закрывать глаза на застаревшие конфликты, которые постоянно обостряют взаимоотношения между людьми. Не разводить в бессилии руками, мол, все сделали, само собой образуется. Нет, не все. Нужна постоянная воспитательная работа, нужны и твердость, и принципиальность руководителей среднего звена, и откровенность.

Нужно помочь женщинам переоценить свое отношение друг к другу, помочь найти слова, которые дойдут до их сердца, разбудят совесть, убедят в том, что невозможно так работать — вроде вместе, но и врозь. Согласитесь, нелестной характеристикой звучит такое откровение одного из рабочих: «Там хоть кому премию дай, в порошок сотрут». Вот какое мнение! Но почему-то я верю, что со свойственным им азартом они, наконец, захотят жить по-новому. Только тогда исчезнет у них непримиримость друг к другу, когда найдется для подруги хорошее, ободряющее слово. И не застит глаза обида за чужую радость.

Л. ИЗВЕКОВА,
корр. «Алтайской правды».

Редактор
В. И. КИНЕЛЕВ.

КРАЕВОЙ ТЕАТР ОПЕРЕТТЫ

Репертуар ноября

9 и 18 —	ПРЕМЬЕРА обозрение - ревю «ОПЕРЕТТА — ЛЮБОВЬ МОЯ»	
12	«ЦЫГАНСКАЯ ЛЮБОВЬ»	Ф. Легар
13	«БАЯДЕРА»	И. Кальман
14 и 16	ПРЕМЬЕРА «МАДЕМУАЗЕЛЬ НИТУШ»	Ф. Эрве
19	«ВЕСЕЛАЯ ВДОВА»	Ф. Легар
	ДЛЯ ДЕТЕЙ	
9	«СТОЙКИЙ ОЛОВЯННЫЙ СОЛДАТИК»	С. Баневич

Начало детских и дневных спектаклей — в 12 часов, вечерних — в 19-30.

Билеты продаются в кассе театра и уполномоченными по предприятиям города.

Касса театра работает с 10 до 20 часов без выходных.

ПРИНИМАЮТСЯ КОЛЛЕКТИВНЫЕ ЗАЯВКИ.

Справки по тел. 5-12-84 или 5-68-98.

ТЕЛЕВИДЕНИЕ

Воскресенье

26 ОКТЯБРЯ

ПЕРВАЯ ПРОГРАММА
МОСКВА

8.00 — Время.
8.45 — Ритмическая гимнастика.
9.15 — 43-й тираж «Спортлото».
9.25 — «Будильник».
9.55 — Служу Советскому Союзу.
10.55 — Музыкальная передача «Утренняя почта».
11.25 — Клуб путешественников.
12.25 — Музыкальный киоск.
12.55 — Сельский час.
13.55 — Концерт Государственного академического симфонического оркестра Союза ССР.
15.45 — Киноафиша.
16.45 — «На чьей улице праздник?» О семейном отдыхе рабочих Красногорского механического завода.
17.25 — Международная панорама.
18.10 — Здоровье.
19.10 — «Любовь наша, Родина...» Песни на стихи Л. Кондырева.
19.30 — «Вокруг смеха». Вечер юмора в Концертной студии Останкино.
21.00 — Время.
21.45 — Мастера оперной сцены. М. Кабалье.
22.45 — Чемпионат мира по классической борьбе. Передача из Венгрии.
23.15—23.25 — Новости.

ВТОРАЯ ПРОГРАММА
МОСКВА

8.00 — На зарядку становись.
8.20 — «Золотая стрела». Телевизионный художественный фильм.
9.25 — Русская речь.
9.55 — Концерт лауреатов VIII Международного конкурса имени П. И. Чайковского.
10.50 — Очевидное — невероятное.
11.50 — Мир и молодежь.
12.25 — Автограф. Литературная викторина для старшеклассников.
13.40 — «Путешествие в мир легенд». Передача из Караганды.
14.10 — «Следствие ведут знатоки». «Он где-то здесь». Телевизионный спектакль. Части 1-я и 2-я.
16.50 — Рассказывают наши корреспонденты.
17.20 — «Споемте, друзья».
18.55 — Архитектор Ф. Шехтель.
19.30 — Играет оркестр симфонической и эстрадной музыки Молдавского радио и телевидения. Передача из Кишинева.
20.00 — Спокойной ночи малыши. «Вот какой рассеянный». Мультипликационный фильм.
20.20 — Из сокровищницы мировой музыкальной культуры. А. Глазунов. Симфония № 4.
21.00 — Время.
21.45—23.20 — На экране кинокомедия. «Мы с вами где-то встречались».

ФИЛАРМОНИЯ

КОНЦЕРТНЫЙ ЗАЛ

5—6 ноября

КОНЦЕРТ СИМФОНИЧЕСКОГО ОРКЕСТРА

В ПРОГРАММЕ:
I отделение
Ф. Лист — Концерт № 1 для фортепиано с оркестром
II отделение
Симфонические миниатюры
ИСПОЛНИТЕЛИ:
симфонический оркестр Алтайской краевой филармонии
Дирижер — ЕВГЕНИЙ КАРАСИК (г. Ленинград)
СОЛИСТ — лауреат международного конкурса им. Вана Клиберна АЛЕКСАНДР МНДОЯНЦ.
Программу ведет Тамара Голиус.
Начало концерта — в 19-30.

* * *

7—11 ноября

ЛАУРЕАТ МЕЖДУНАРОДНЫХ И ВСЕСОЮЗНЫХ КОНКУРСОВ, ЛАУРЕАТ МОСКОВСКОГО КОНКУРСА РОК-ПАНОРАМА-86, УЧАСТНИКИ ПОПУЛЯРНЫХ ТЕЛЕПЕРЕДАЧ «Утренняя почта», «А ну-ка, девушки!», «Вокруг смеха», «12-й этаж»

группа «Квадро»

Художественный руководитель — ВЯЧЕСЛАВ ГОРСКИЙ.
Начало концертов — в 17 и 20 часов.
Билеты продаются в кассе филармонии, концертно-театральной кассе на пл. Октября, через распространителей. Справки по телефону 3-43-01.

ТЕАТРЫ

АЛТАЙСКИЙ КРАЕВОЙ ТЕАТР ОПЕРЕТТЫ. Премьера «ОПЕРЕТТА — ЛЮБОВЬ МОЯ» — в 12, 19-30.
ТЕАТР ЮНОГО ЗРИТЕЛЯ. «КОТ В САПОГАХ» — в 12.
КРАЕВОЙ ТЕАТР КУКОЛ. Премьера «СКАЗКА О РЫБАКЕ И РЫБКЕ» — в 11, 14.

КИНО

«МИР». «ТАЙНЫ МАДАМ ВОНГ» в 10, 14-30, 16-20, 20-50. — «ЛЕГЕНДА О КНЯГИНЕ ОЛЬГЕ» (в двух сериях) — в 11-50, 18-10. 27 октября — «ПРОДЕЛКИ В СТАРИННОМ ДУХЕ» — в 9-20, 11, 12-40, 14-20, 16, 17-40, 19-20, 21.

«РОССИЯ». Кинолекторий «Ради жизни на земле». фильм «ЗДРАВСТВУЙТЕ, ДЕТИ» — в 10-50. «ПО ГЛАВНОЙ УЛИЦЕ С ОРКЕСТРОМ» — в 9-10, 11-50, 12-40, 13-40, 14-30, 15-30, 16-20, 17-20, 18-10, 19-10, 20 (удл.), 21 (удл.). 27 октября — «УТРО БЕЗ ОТМЕТОК» — в 10. «ПО ГЛАВНОЙ УЛИЦЕ С ОРКЕСТРОМ» — в 9, 10-50, 11-50, 12-40, 13-40, 14-30, 15-30, 16-20, 17-20, 18-10, 19-10, 20 (удл.), 21 (удл.).

«РОДИНА». «ЯН БИБИЯН» — в 9. 26 и 27 октября — «ЭДИТ И МАРСЕЛЬ» (в двух сериях) — в 9-30, 10-30, 12, 13, 14-30, 15-30, 17, 18, 20-30. Всемирная неделя действий за разоружение. «ПИСЬМА МЕРТВОГО ЧЕЛОВЕКА» — в 19-30, 21 (удл.).

«ЮНОСТЬ». «ДЕНЬ КОЛИБРИ» — в 10. «ПО ГЛАВНОЙ УЛИЦЕ С ОРКЕСТРОМ» — в 11-40, 13-20, 15, 16-40, 18-20, 20 (удл.). 27 октября — «ПО ГЛАВНОЙ УЛИЦЕ С ОРКЕСТРОМ» — в 10, 11-40, 13-20, 15, 16-40, 18-20, 20 (удл.).

«ПЕРВОМАЙСКИЙ». 26 и 27 октября — «УКРОЩЕНИЕ СТРОПТИВОГО» — в 10, 12, 14, 16, 18, 20. «РАЗИНЯ» — в 11, 13, 15, 17, 19, 21. 27 октября — кинопраздник «Комсомольцем быть, а не казаться» — в 14-30.

«ЧАЙКА». «ОТРОКИ ВО ВСЕЛЕННОЙ» — в 10. «ТАЙНЫ МАДАМ ВОНГ» — в 12, 14, 16, 18 (удл.), 20-20. 27 октября — Кинолекторий «Мир тебе, планета Земля». фильм «Я СЛУЖУ НА ГРАНИЦЕ» — в 14. «ЗИНА-ЗИНУЛЯ» — в 10, 12, 16, 18 (удл.), 20-20.

«ПИОНЕР». «БЕСКОНЕЧНАЯ ИСТОРИЯ» — в 11-20, 15. Сборник мультфильмов — в 9-30, 13-10. «МОСКВА СЛЕЗАМ НЕ ВЕРИТ» (в двух сериях) — в 17, 20. 27 октября — «БЕСКОНЕЧНАЯ ИСТОРИЯ» — в 9-30, 11-20, 13-10. Киноклуб «Кем быть» — в 15. «МОСКВА СЛЕЗАМ НЕ ВЕРИТ» — в 17, 20.

«ЗАРЯ». 26 и 27 октября — «КТО И КАК» (в двух сериях) — в 14, 17, 20. 26 октября — «ОСТОРОЖНО — ВАСИЛЕК!» — в 12.

«ЛУЧ». «СЛЕД БОБРА» — в 9-30. «НЕОБДУМАННЫЙ ШАГ» (в двух сериях) — в 11, 13-30, 16, 18-30. 27 октября «СЛЕД БОБРА» — в 9-30. «НЕОБДУМАННЫЙ ШАГ» — в 11, 13-30, 16, 18-30, 21.

«СПУТНИК». «ВЗРЫВ БУДЕТ В ПЯТЬ» — в 15. «ПРИШЛО ВРЕМЯ ЛЮБИТЬ» (в двух сериях) — в 12, 17, 20.

«ИСКРА». «СЛУЧАЙ В ЧЕРНОЙ ПЕЩЕРЕ» — в 10, 14. «СЕКРЕТНЫЙ ЭКСПЕРИМЕНТ» — в 12, 16, 18, 20 (удл.). 27 октября — сборник мультфильмов — в 10, 14. «СЕКРЕТНЫЙ ЭКСПЕРИМЕНТ» — в 12, 16, 18, 20 (удл.).

ДВОРЕЦ КУЛЬТУРЫ ШИННИКОВ. Клуб выходного дня. Праздник для любителей бального танца — в 11. «ОПЕРАЦИЯ «ЗУЗУК» — в 13-30. «КОРОЛИ ШУТКИ» — в 18 (удл.).

ДВОРЕЦ КУЛЬТУРЫ ХИМИКОВ. «ПРЖЕВАЛЬСКИЙ» — в 12. «ТИХАЯ ЗАСТАВА» — в 14, 16 (удл.), 18. Вечер отдыха — в 20.

ДВОРЕЦ КУЛЬТУРЫ КОТЕЛЬНИКОВ. «ПАРИ С ВОЛШЕБНИЦЕЙ» — в 13. «ОТКРОЙТЕ, ПОЛИЦИЯ» — в 15, 17 (удл.), 19. Вечер отдыха для молодежи — в 20.

ДОМ КУЛЬТУРЫ МЕЛАНЖЕВОГО КОМБИНАТА. «СОУЧАСТИЕ В УБИЙСТВЕ» — в 14, 16, 18. Вечер отдыха для молодежи — в 19-30.

ДОМ КУЛЬТУРЫ ВОС. «СВЕТЛЯЧКИ» — в 14. «СЛУГИ ДЬЯВОЛА». «СЛУГИ ДЬЯВОЛА НА ЧЕРТОВОЙ МЕЛЬНИЦЕ» — в 15, 17-30. Молодежный танцевальный вечер отдыха — в 20-30.

ДОМ КУЛЬТУРЫ ВОГ. «ВНИМАНИЕ! ВСЕМ ПОСТАМ» — в 17.

ПОГОДА

Сегодня днем по краю, по данным синоптиков, ожидается облачная, с прояснениями погода. Ветер юго-западный, 9 — 14 метров в секунду. Температура 1—6 градусов тепла.

По Барнаулу — облачная, с прояснениями погода, преимущественно без осадков. Температура 3—5 градусов тепла.

С 27 ОКТЯБРЯ ПО 2 НОЯБРЯ В КИНОТЕАТРАХ БАРНАУЛА проводится ВСЕСОЮЗНАЯ НЕДЕЛЯ ДЕЙСТВИЙ ЗА РАЗОРУЖЕНИЕ:

«Мир на земле — забота каждого».

Смотрите документальные фильмы в кинотеатрах:

«МИР» — «Земля всегда рядом».
«РОССИЯ» — «Мир нашему дому».
«ПИОНЕР» — «Москва — Париж» — «Конструктивный диалог».
«РОДИНА» — «Счастья вам, люди!».
«ЮНОСТЬ» — «Доверие молодым».
«ЧАЙКА» — «Планету сохраним для счастья».
«СПУТНИК» — «Время требует».
«ЛУЧ» — «Врачи в борьбе за мир».

Кроме этого, в кинотеатрах будут проводиться сеансы-митинги, занятия кинолекториев и киноклубов, встречи с интересными людьми.

ДИРЕКЦИЯ ГОРКИНОСЕТИ.

НАШ АДРЕС:
Индекс — 656099,
г. Барнаул, ул. Короленко, 105.

ГАЗЕТА ВЫХОДИТ 300 РАЗ В ГОД.
АГ 03936. Заказ 3342. 50.300. Тираж 257.000