ПРОЛЕТАРИИ ВСЕХ СТРАН, СОЕДИНЯЙТЕСЬ!

АЛТАЙСКАЯ ПРАВДА

Орган Алтайского краевого комитета КПСС и краевого Совета народных депутатов

№ 227 (19665) • ВТОРНИК, 30 СЕНТЯБРЯ 1986 ГОДА • Газета выходит с 12 августа 1917 года • Цена 3 коп.

ВЫПОЛНИЛИ ПЕРВУЮ ЗАПОВЕДЬ

Залесовский район

Земледельцы Залесовского района выполнили план продажи хлеба государству.

В закрома Родины отправлено 25.064 тонны зерна.

Наибольший вклад внесли труженики совхозов «Боровский», «Труженик», «Заесовский», «Большевик».

Хозяйства района полностью отсыпали семена, продолжают вспашку зяби, заканчивают уборку льна.

Сдача зерна государству продолжается.

Три миллиона тонн алтайского зерна засыпано в закрома Родины

По данным на 29 сентября, в закрома государства поступило 3 миллиона тонн алтайского хлеба.

Продажа зерна государству продолжается.

БОЛЕЕ ПОЛУТОРА ПЛАНА

Хорошей слаженностью отличаются все дела полеводов Чарышского района в первом году двенадцатой пятилетки. Организованно они провели хлебную жатву. В числе первых в крае чарышане выполнили план продажи зерна государству. А сегодня отсюда поступило заготовителям уже 80 тысяч центнеров зерна, что на две трети выше плана. Но и этот счет решено значительно увеличить — из района продолжают идти машины с хлебом нового урожая на Усть-Калманский и Алейский элеваторы.

Активнее других поставляют хлеб труженики совхоза «Сосновский», которые при плане 19.000 центнеров отгрузили государству более 33.000 центнеров зерна. В районе своевременно убрана кукуруза на силос, полностью выкопан картофель.

Сейчас земледельцы хозяйств проявляют большую заботу о будущем урожае. С последних полей убирается солома, завершается подъем зяби, подрабатываются собственные семена.

А. МОЛОДЫХ.

Чарышский район.

ПОЛИТИЧЕСКУЮ УЧЕБУ — НА УРОВЕНЬ СОВРЕМЕННЫХ ТРЕБОВАНИЙ

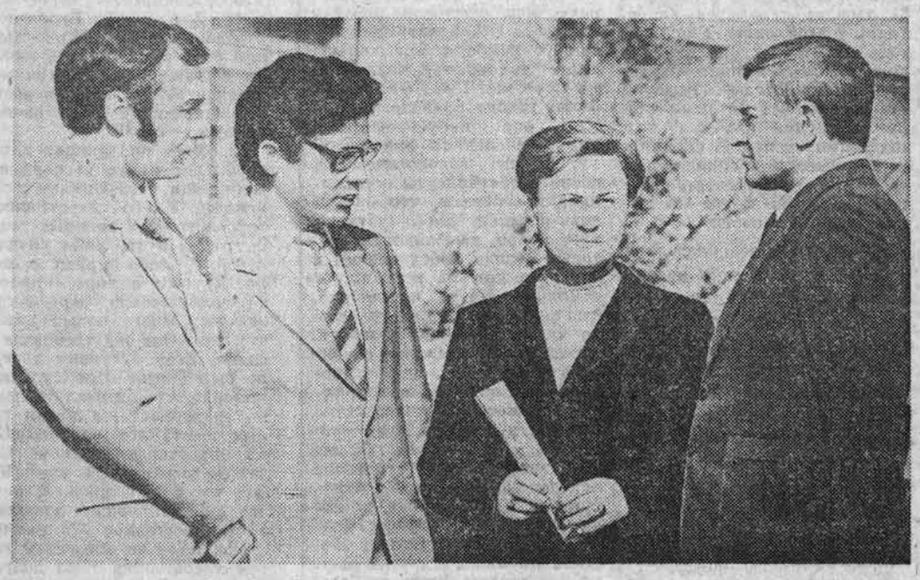

Первые дни октября будут отмечены важным событием в идейной жизни нашего общества — начинается новый учебный год в системе политического и экономического образования. К занятиям в школах, семинарах приступают коммунисты и комсомольцы, беспартийные товарищи. Изучение марксистско - ленинской теории, внутренней и внешней политики партии стало примечательным явлением нашей жизни. В этом партия видит один из источников новых успехов в решении задач ускорения социально - экономического развития страны, повышения политической и трудовой активности людей, формирования у них качеств стойких борцов за коммунизм.

Как отмечалось на XXVII съезде партии, назначение политической и экономической учебы — вооружать коммунистов, трудящихся умением политически зрело мыслить и действовать, способствовать распространению и утверждению передовых форм организации труда и производства. В принятом недавно постановлении ЦК КПСС «Об организации политического и экономического образования трудящихся в 1986/87 учебном году» определены главные задачи, обращено внимание на важнейшие особенности предстоящей работы: полное подчинение содержания всей учебы углубленному изучению материалов XXVII съезда КПСС, постепенный переход к системе политического и экономического образования, которая бы отвечала духу и требованиям XXVII съезда партии.

Вчера в крайкоме КПСС состоялась встреча с большой группой пропагандистов края, посвященная задачам партийных организаций по перестройке политической и экономической учебы. Во встрече участвовали члены и кандидаты в члены бюро крайкома КПСС, заместители председателя крайисполкома, секретари горкомов и райкомов партии, ведающие идеологической работой, представители прессы.

Перед участниками встречи выступил член ЦК КПСС, первый секретарь крайкома КПСС Ф. В. Попов.

Он подчеркнул, что поставлена цель: создать систему учебы, максимально сопряженную с решением главной общепартийной, общенародной задачи — ускорением социально - экономического развития страны. Учеба призвана удовлетворять постоянно растущие духовные запросы советских людей, быть гибкой, способной откликаться на изменяющиеся потребности и запросы советского общества.

Предстоящий год должен быть использован поэтому для проведения экспериментов, отработки современных подходов к организации учебы, изучения и обобщения передового опыта. Внимание партийных организаций, всего 22-тысячного отряда пропагандистов края должно быть, в частности, обращено на использование активных методов проведения занятий, выработку эффективных форм самообразования коммунистов. Смелее идти на внедрение всего нового, передового, что может существенно усилить влияние учебы на дела трудовых коллективов, ускорить процесс перестройки во всех областях жизни.

Эта работа, безусловно, невозможна без глубокого знания дела, способности критически оценить как успехи, так и недостатки, самостоятельности и ответственности.

В этой связи особое внимание следует уделить пропагандистским кадрам, всемерно заботиться об их подборе и информировании, повышении квалификации. Ведь сила пропагандиста — в идеях и мыслях, близких и понятных людям, в глубине анализа явлений нашей действительности, в четкости выводов. От пропагандиста в конечном счете зависит, будут ли люди тянуться к учебе, чтобы сообща разбираться в проблемах, глубоко и всесторонне обсуждать их, получать ответы на волнующие их вопросы, пополнять свой идейно - теоретический арсенал. Умы и сердца людей — такой бесценный капитал доверила партия пропагандистам, и большинство их стремится к тому, чтобы полученные слушателями знания воплощались в конкретные дела, становились частью их мировоззрения. Пропагандисты помогают своим слушателям в разработке встречных планов и социалистических обязательств, вовлекают их в общественную работу и, конечно, постоянно учатся сами, углубляют и совершенствуют свои знания.

Высоким признанием заслуг пропагандистов стало награждение их Почетными Ленинскими грамотами и настольными медалями, учрежденными ЦК КПСС.

Вручив награды, Ф. В. Попов тепло поздравил пропагандистов, пожелал им дальнейших успехов в формировании у слушателей марксистско - ленинского мировоззрения, активной жизненной позиции.

На снимке (слева направо): группа участников встречи — А. К. Калюжный — заместитель начальника цеха машиностроительного завода (г. Рубцовск), В. И. Негодин — начальник бюро станкостроительного завода (г. Барнаул), Л. И. Метла — врач районной больницы (с. Солонешное), В. Ф. Капранов — заместитель председателя совета РАПО (г. Змеиногорск).

Фото Е. Налимова.

В КРАЙКОМЕ КПСС

Бюро крайкома КПСС приняло постановление «Об инициативе трудящихся Бийского района по организованному проведению зимовки скота, увеличению производства и закупок продуктов животноводства в зимний период».

В постановлении бюро крайкома КПСС отмечается, что труженики Бийского района, практическими делами воплощая в жизнь планы XII пятилетки, проводят целенаправленную работу по интенсификации отрасли животноводства.

В 1986 году за счет внедрения прогрессивных технологий, коллективного подряда и хозяйственного расчета, достижений науки и передовой практики колхозы и совхозы добились существенного роста продуктивности животных. За 8 месяцев текущего года от каждой коровы надоено по 2.143 килограмма молока, что на 304 килограмма больше уровня прошлого года, среднесуточный привес на откорме крупного рогатого скота составил 952 грамма. Улучшилась сохранность всех видов животных.

За счет этого районы увеличили продажу государству основных продуктов животноводства.

Поддерживая обращение Центрального Комитета партии к трудящимся советского Союза по развертыванию всенародного социалистического соревнования за успешное выполнение заданий XII пятилетки, жители Бийского района откликнулись с ценной инициативой в зимовку 1986/87 годов добиться дальнейшего роста продуктивности, увеличить продажу государству продукции ферм по сравнению с соответствующим периодом прошлого года. Государству будет поставлено 22.150 тонн молока, 6.790 тонн мяса, 45 миллиона штук яиц.

Этого решено достичь за счет увеличения за зимний период надоев до 2000 килограммов молока на корову, среднесуточных привесов на доращивании и откорме крупного рогатого скота до 750 граммов, повышения среднесуточного веса реализуемого на мясокомбинат поголовья скота до 440 килограммов.

В хозяйствах района созданы необходимые для этого условия. Полностью подготовлены к зиме животноводческие помещения и кормоцехи. На условную голову заготовлено необходимое количество грубых и сочных кормов, накопление их запасов продолжается. Основное количество кормов подвезено к местам зимовки. Особое внимание будет уделено рациональному и экономному использованию концентрированных кормов, сокращению их доли в рационах всех видов животных.

Коллективы ферм укомплектованы кадрами, направлены дополнительно коммунисты и комсомольцы. Они будут объединены в 24 партийные и партийно-комсомольские группы.

Завершается работа по переводу отрасли на коллективные формы организации и оплаты труда животноводов, внедрению хозяйственного расчета и чековой формы контроля затрат.

Разработаны меры морального и материального поощрения работников животноводства, решены вопросы культурно-бытового, торгового, медицинского обслуживания работников ферм.

Придавая важное значение организованному проведению зимовки скота, повышению темпов роста производства и закупок продуктов животноводства в зимний период, получению более высоких конечных результатов на основе ускорения научно-технического прогресса, интенсивного использования созданного в отрасли потенциала, бюро крайкома КПСС одобрило инициативу тружеников ферм, специалистов, руководителей хозяйств, партийных, советских, профсоюзных и комсомольских органов Бийского района по успешному проведению зимовки скота, увеличению производства и закупок продуктов животноводства в зимний период.

Бюро крайкома КПСС утвердило разработанные крайсовпрофом, краевым агропромышленным комитетом условия общественного смотра зимовки скота среди районов, коллективов колхозов, совхозов, ферм, бригад и отделений, ремонтно-технических предприятий и предприятий лесного хозяйства, бытового обслуживания, торговли, медицинских и культурно-просветительных учреждений, дополнительные меры морального и материального поощрения, обязало обеспечить регулярное подведение итогов смотра не реже одного раза в месяц.

Бюро крайкома КПСС обязало Горно-Алтайский обком, горкомы и райкомы КПСС, горрайисполкомы, краевой агропромышленный комитет, отраслевые комитеты профсоюзов, партийные, профсоюзные и комсомольские организации, хозяйственные органы широко развернуть организаторскую и массово-политическую работу, направленную на поддержку инициативы тружеников Бийского района, организованное проведение зимовки общественного животноводства во всех трудовых коллективах хозяйств, организаций, обеспечивающих зимовку.

Главной задачей сельских тружеников считать неуклонное повышение эффективности сельского хозяйства, наращивание производства животноводческой продукции на основе повышения продуктивности и сохранности животных, улучшения использования маточного поголовья, внедрения передовых приемов ведения отрасли.

В этих целях необходимо в каждом районе, колхозе и совхозе разработать и осуществить комплексный план проведения зимовки скота, наладить регулярное бытовое, торговое, медицинское и культурное обслуживание работников ферм, создать необходимые условия для высокопроизводительного труда и отдыха.

Важно включить в работу все имеющиеся кормоцехи и кормокухни, организовать четкое техническое их обслуживание и бесперебойную работу. В условиях недостаточной обеспеченности концентрированными кормами обратить особое внимание на рациональное их использование, повсеместно организовать запаривание, осолаживание и дрожжевание зернофуража. В рационе свиней широко использовать сенную муку и сочные корма, комбинированный силос, корнеплоды, пищевые отходы, а также отходы молочной и мясной промышленности. Закрепить за фермами на зимний период наиболее опытных механизаторов, слесарей, электриков.

Необходимо переместить центр массово-политической работы на фермы. Повысить роль и влияние партийных групп и парторганизаторов в коллективах. Направить на фермы дополнительное число коммунистов и комсомольцев. Организовать действенное социалистическое соревнование, нацелить его на безусловное выполнение плановых заданий, всемерное укрепление трудовой дисциплины, максимальное вовлечение неиспользованных резервов. Добиться, чтобы движение передовиков за получение большего количества продукции на тех же кормах стало массовым.

Редакциям краевых, областных и районных газет, телевидения и радиовещания широко пропагандировать передовой опыт и лучшие достижения коллективов — участников смотра, вскрывать недостатки и упущения.

ЗИМОКЕ СКОТА — НАДЕЖНОЕ ОБЕСПЕЧЕНИЕ

СОЦИАЛИСТИЧЕСКИЕ ОБЯЗАТЕЛЬСТВА

трудящихся Бийского района по увеличению производства и закупок продуктов животноводства в зимовку 1986/87 года.

Трудящиеся Бийского района, выполняя решения XXVII съезда КПСС по ускорению экономического и социального развития нашей страны, стабильно наращивают производство продукции животноводства за счет внедрения в производство достижений науки и передовой техники.

За 8 месяцев текущего года от каждой коровы надоено по 2.143 килограмма молока, что на 304 больше уровня прошлого года. За летних месяца 163 мастера машинного доения получили тонне и более молока корову. Среднесуточный привес на откорме крупного рогатого скота составил 952 грамма. На фермах возрос поголовье скота, улучшилась сохранность животных. За счет этого увеличилась продажа государству основных видов продукции ферм.

Включившись в всенародное социалистическое соревнование за успешное выполнение заданий XII пятилетки, труженики Бийского района, взвесив свои возможности по успешному проведению зимовки скота и увеличению производства и закупок продукции животноводства в зимний период 1986/87 года, приняли на себя следующие социалистические обязательства:

за счет внедрения прогрессивных технологий, коллективных форм организации и оплаты труда, рационального использования кормовых запасов, повышения культуры ведения животноводства, улучшения использования в целом созданного в отрасли производственного потенциала обеспечить в зимний период 1986/87 года продуктивность дойного стада не менее 2.100 килограммов, среднесуточный прирост крупного рогатого скота на доращивании и откорме — 750 граммов.

За этот период продать государству 22.150 тонн молока, 6.790 тонн скота и птицы, 44,5 миллиона штук яиц.

Повысить качество продукции: средний сдаточный вес крупного рогатого скота составит 440 килограммов, на предприятия молочной промышленности 94 процента молока поступит первым сортом.

В настоящее время все фермы готовы к зимовке. Отремонтированы помещения, фермское и технологическое оборудование. Особое внимание уделяется созданию необходимого запаса грубых и сочных кормов. На предстоящую зимовку заготовлено 45,3 тыс. тонн сенажа, что составляет 145 процентов к плану, в том числе 2.500 тонн заложено с консервантами. В хозяйствах организовано силосование соломы с бетвой сахарной и кормовой свеклы и минеральными добавками, продолжается приготовление витаминно - травяной муки и гранул. Для подкормки в позднеосенний период посеяно 400 гектаров рапса. В целом на зимовку будет заготовлено по 25 центнеров кормовых единиц на условную голову.

Работают 8 кормоцехов для приготовления кормосмесей. Все концентрированные корма будут скармливаться только в приготовленном виде. На фермах организовано их запаривание, осолаживание и дрожжевание.

Фермы укомплектованы высококвалифицированными кадрами. В зимний период на фермах будут работать 274 коммуниста и 216 комсомольцев, объединенных в 24 партийные и партийно-комсомольские группы.

Созданы необходимые условия для высокопроизводительного труда и отдыха животноводов. На каждой ферме оборудованы дома животноводов, красные уголки, бытовки, магазины, столовые.

Для идеологического обеспечения зимовки создано 54 идеологических звена.

Мы призываем всех работников сельского хозяйства края развернуть социалистическое соревнование за организованное проведение зимовки скота, увеличение производства и закупок продукции животноводства в зимний период 1986/87 года.

Обязательства обсуждены и приняты на собрании районного партийно-хозяйственного актива.

ЛУЧШИМ ПРОПАГАНДИСТАМ

Постановлением бюро крайкома КПСС по итогам 1985/86 учебного года и за многолетнюю плодотворную работу по пропаганде марксистско-ленинской теории и политики КПСС награждены:

ПОЧЕТНЫМИ ЛЕНИНСКИМИ ГРАМОТАМИ

З. Д. **Адильметова** — пропагандист школы научного коммунизма, старший электромеханик дистанции сигнализации и связи станции Кулунда; П. С. **Акулич** — пропагандист школы научного коммунизма, директор Ореховской средней школы Бурлинского района; И. А. **Артюх** — пропагандист школы основ марксизма-ленинизма, главный инженер колхоза имени Кирова Рубцовского района; В. Г. **Бадикова** — пропагандист школы научного коммунизма, заместитель председателя Троицкого райисполкома; А. П. **Бородавкин** — руководитель методологического семинара, заведующий кафедрой дореволюционной отечественной истории Алтайского государственного университета; Л. С. **Бушуева** — пропагандист комсомольской политшколы, начальник метрологического бюро олеумного завода, г. Бийск; А. Г. **Ефремов** — пропагандист школы научного коммунизма, главный ветеринарный врач колхоза имени В. И. Ленина Краснощековского района; А. К. **Калюжный** — пропагандист школы основ марксизма - ленинизма, заместитель начальника цеха Рубцовского машиностроительного завода; В. А. **Конева** — пропагандист школы научного коммунизма, учитель Шарчинской средней школы Тюменцевского района; А. Ф. **Кошкаров** — пропагандист школы научного коммунизма, директор Усть-Кумирской средней школы Усть-Канского района Горно-Алтайской автономной области; А. П. **Кряков** — пропагандист политшколы, управляющий отделением совхоза «Южный» Угловского района; А. М. **Лазовский** — пропагандист школы научного коммунизма, директор Кабаковской средней школы Алейского района; Н. А. **Липова** — пропагандист школы научного коммунизма, директор Чемальской средней школы Шебалинского района Горно-Алтайской автономной области; Л. В. **Никольская** — пропагандист школы научного коммунизма, учитель Шелаболихинской средней школы Шелаболихинского района; Л. И. **Метла** — пропагандист школы научного коммунизма, врач районной больницы Солонешенского района; В. К. **Пащенко** — пропагандист школы научного коммунизма, директор Степановской средней школы Родинского района; Г. К. **Романько** — пропагандист школы научного коммунизма, главный ветеринарный врач госплемзавода имени 50-летия СССР Курьинского района; Н. П. **Соколовская** — пропагандист школы научного коммунизма, директор Михайловской средней школы № 2 Михайловского района; А. Н. **Срыбный** — пропагандист школы основ марксизма-ленинизма, управляющий трестом Алейскмежрайгаз, г. Алейск; Ч. А. **Хурумов** — пропагандист школы основ марксизма - ленинизма, директор Егорьевской средней школы; А. Ф. **Чемоданов** — пропагандист комсомольской школы общественно-политических знаний, директор Ребрихинской средней школы; А. П. **Черников** — пропагандист школы основ марксизма-ленинизма, директор Гляденской средней школы Благовещенского района; В. С. **Чугунова** — пропагандист школы конкретной экономики, главный экономист совхоза «Поспелихинский» Поспелихинского района; М. Е. **Шамарина** — пропагандист школы научного коммунизма, учитель Тальменской средней школы имени 50-летия ВЛКСМ; В. Г. **Шатохина** — пропагандист школы научного коммунизма, председатель плановой комиссии Усть-Пристанского райисполкома; Н. А. **Шуваева** — пропагандист школы основ марксизма - ленинизма, инженер - экономист Заринского лесокомбината.

НАСТОЛЬНЫМИ МЕДАЛЯМИ

В. Н. **Боброва** — пропагандист школы основ марксизма-ленинизма, председатель профсоюзного комитета совхоза «Нижнеуймонский» Усть-Коксинского района Горно-Алтайской автономной области; М. И. **Горбачев** — пропагандист школы основ марксизма-ленинизма, главный экономист птицефабрики, г. Камень-на-Оби; Г. И. **Дядищев** — пропагандист школы научного коммунизма, врач Боровлянской участковой больницы Троицкого района; И. С. **Ефанов** — пропагандист школы научного коммунизма, главный зоотехник совхоза «Краснодарский» Усть-Пристанского района; В. И. **Животягин** — пропагандист школы научного коммунизма, главный агроном колхоза «Заря» Локтевского района; В. Ф. **Капранов** — пропагандист школы основ марксизма - ленинизма, заместитель председателя совета РАПО Змеиногорского района; Г. Г. **Карпушкин** — пропагандист комсомольской школы общественно - политических знаний, начальник автопредприятия международных перевозок грузов «Совавто - Бийск»; Г. И. **Ланг** — пропагандист школы научного коммунизма, учитель Кусакской средней школы Славгородского района; П. Б. **Лепп** — пропагандист школы научного коммунизма, председатель колхоза имени Ф. Энгельса Хабарского района; В. Г. **Логинова** — пропагандист школы научного коммунизма, директор Малиновской восьмилетней школы Красногорского района; В. Н. **Молофеева** — пропагандист школы научного коммунизма, воспитатель детского санатория Павловского района; В. И. **Негодин** — пропагандист школы основ марксизма-ленинизма, начальник бюро транспортного отдела Барнаульского станкостроительного завода имени 60-летия Союза ССР; Ф. В. **Пигин** — пропагандист школы научного коммунизма, учитель Антоньевской средней школы Петропавловского района; В. К. **Полянская** — пропагандист школы основ марксизма-ленинизма, главный инженер Барнаульского вагоноремонтного завода; Н. В. **Пчелинцева** — пропагандист школы основ марксизма-ленинизма, завуч Новозыряновской средней школы Заринского района; В. Е. **Самошкин** — пропагандист школы основ марксизма-ленинизма, учитель Сосново-Логовской восьмилетней школы Кытмановского района; Н. Я. **Севалова** — пропагандист школы основ марксизма-ленинизма, преподаватель Горно-Алтайского технологического техникума; Л. В. **Севостьянова** — пропагандист школы основ марксизма - ленинизма, директор районной ветеринарной лаборатории Бурлинского района; И. С. **Ситников** — пропагандист школы основ марксизма-ленинизма, преподаватель СПТУ-61 Быстроистокского района; М. В. **Слугина** — заместитель заведующего отделом пропаганды и агитации, заведующая кабинетом политического просвещения Красногорского райкома КПСС; В. И. **Спириденко** — пропагандист школы научного коммунизма, начальник цеха производственного объединения Алтайский тракторный завод имени М. И. Калинина, г. Рубцовск; К. Г. **Степанов** — пропагандист школы научного коммунизма, директор Курьинского межшкольного учебно-производственного комбината; В. Н. **Сидоренко** — пропагандист политшколы, директор Озерской восьмилетней школы Шипуновского района; Н. И. **Тимофеева** — пропагандист школы научного коммунизма, главный ветеринарный врач совхоза «Еландинский» Целинного района; Н. Х. **Хадамянц** — пропагандист школы научного коммунизма, заместитель главного инженера треста Стройгаз, г. Барнаул; А. Т. **Хорохордин** — пропагандист школы основ марксизма-ленинизма, начальник отдела Михайловского завода химических реактивов; С. Г. **Челнокова** — пропагандист школы научного коммунизма, организатор внеклассной и внешкольной работы Черемушкинской средней школы Залесовского района.

УРОЖАЙ-86: ЛЮДИ, ОПЫТ, РЕЗЕРВЫ

ИДЕОЛОГИЧЕСКОЕ ОБЕСПЕЧЕНИЕ: ИТОГИ СТРАДЫ

НЕ ТОЛЬКО В ПОЛЕ...

ПАРТГРУППА — ЯДРО КОЛЛЕКТИВА

УВЛЕКАЯ ЛИЧНЫМ ПРИМЕРОМ

В напряженном ритме прошла жатва на полях совхоза «Обь». Он оказался под силу надежным механизаторским кадрам, партийцам, которые возглавили все звенья. Это результат того, что партийный комитет совхоза во главе с секретарем П. В. Цицерой настойчиво работал над повышением роли партийных групп на всех участках производства.

На период уборки урожая в хозяйстве были созданы две партийные группы. Первую из них возглавил В. Я. Миллер—лучший комбайнер района, звеньевой. В партгруппу вошел Готлиб Готлибович Шмидт, работавший на обмолоте. Этот механизатор провел более сорока уборок. В этой группе и И. И. Федотов, мастер - наладчик.

Вторую партгруппу возглавлял Б. Д. Чепурнов. Рядом с ним работала его жена, Любовь Николаевна, доярка по профессии. Во время уборочной страды, взяв отпуск, она стала штурвальной у мужа. Вошла в состав партгруппы и член крайкома партии Н. П. Успек. Она возглавляет в «Оби» цех животноводства, а на время жатвы уже второй год садится за штурвал комбайна. В составе партгруппы Чепурнова были инструктор райкома партии В. А. Лавров, мастер - наладчик А. К. Аншиц, учетчик А. А. Кнауб.

Еще один член партгруппы — Я. Х. Миллер возглавлял звено комбайнеров. Оно стало лидером социалистического соревнования в совхозе.

Сильны звенья своими партийными группами. Здесь каждый коммунист привык поступать так, чтобы слово не расходилось с делом. В трудной ситуации выход находили сообща. К примеру, в начале уборки не был обеспечен фронт работ для подборщиков. Было принято решение, чтобы каждое звено, работающее на обмолоте, запустило временно по одному-два комбайна на свал.

Много доброго можно сказать в отдельности о каждом коммунисте. Своим единством и ударным трудом они обеспечили общий успех.

Р. ГОЛОВАНЕВА.

Калманский район.

Около ворот центрального механизированного тока колхоза «Путь Ленина» есть стенд, мимо которого редко кто пройдет равнодушно: ведь здесь можно узнать, как идут дела на завершающем этапе уборки урожая — хлебосдаче. Труженики нашего колхоза должны отправить в закрома государства 81 тысячу центнеров хлеба. Рядом с этой цифрой каждый день на стенде появляется другая, обозначающая фактическую хлебосдачу. Недавно она сравнялась с плановой. Нет сомнения в том, что коллектив успешно справится и с высокими социалистическими обязательствами — даст Родине не менее 114 тысяч центнеров зерна.

Успеха добились благодаря широкому внедрению интенсивной технологии, хозяйственного расчета, бригадного подряда. Повысилась коллективная ответственность механизаторов за общее дело, больше стало организованности, ярче проявляется сознательная дисциплина. Конечно, эти качества сами собой не приходят. Они прививаются всей системой воспитательной работы, эффективность которой особенно четко выявилась в период уборки урожая.

Провести жатву в короткий срок и с высоким качеством — значит сберечь от потерь немало хлеба, продать государству зерно высокой пробы. Многое тут зависело, помимо всего прочего, и от идеологического обеспечения. Партийный и профсоюзный комитеты совместно с правлением колхоза еще задолго до начала страды составили подробный план массово - политической работы на жатве. Накануне уборки партком утвердил составы трех идеологических звеньев, пресс - центра. Идеологический актив принял участие в организации торжественных проводов механизаторов на жатву. По давней традиции хлеборобы колхоза вывели свою технику перед выходом в поле на общественный смотр. Затем в Доме культуры чествовали его победителей. То есть стремились создать атмосферу личной ответственности за выполнение первой хлеборобской заповеди.

Однако мало с почестями проводить людей в поле. Надо, чтобы хлебороб чувствовал повседневную заботу, знал, что его трудовые достижения не останутся незамеченными. Словом, речь шла об организации боевого массового соревнования. А его действенность, как известно, зависит от оперативного подведения итогов, широкой гласности, умелого чествования передовиков. Этим занималась колхозная пресс-группа, которую возглавил председатель профкома И. В. Рудейко. Дел у членов пресс-группы было немало — обобщать данные о ходе работ, заполнять экраны социалистического соревнования, доску показателей, выпускать «молнии», боевые листки, писать благодарственные письма передовикам и их семьям, поднимать в их честь флаг трудовой славы. Раньше наглядная агитация сосредоточивалась в полевых вагончиках. Нынче же оборудовали передвижные планшеты. На них вывешивали всю необходимую наглядную агитацию. Планшеты вывозили в поле на автобусах, которые доставляли механизаторам обеды. Во время перерыва у комбайнеров всегда находилось время ознакомиться с ходом уборочных работ, узнать, кто идет впереди, а кто отстает на жатве. Каждая страдная минута на вес золота. Старались не отрывать механизаторов попусту от дела. Остановить движущийся комбайн мог только один человек — инспектор по качеству. Поле — для работы; таково правило. Правда, оно нарушалось у нас в последние дни уборки. Члены идеологического звена и агитбригады останавливали агрегаты, чтобы вручить каравай хлеба, букеты цветов тем комбайнерам, которые вышли победителями в соревновании на косовице и обмолоте. Но на эту торжественную церемонию уходило не больше пяти минут. Гораздо обстоятельнее строились в колхозе культурно-пропагандистские мероприятия по месту жительства. Удачно, на мой взгляд, сложилась у нас такая форма воспитания, как чествование передовика в его семье. Агитбригада приезжала к домам механизаторов Николая Трофименко, Сергея Скока, Михаила Миронова и других гвардейцев страды. Вручала благодарственные письма семьям, посвящала им свой концерт. На домах прикреплялись красиво оформленные плакаты, сообщающие о том, что здесь живет передовик. На такие чествования народ собирался со всей улицы.

Старались средства наглядной агитации сосредоточить в таких местах, где обычно бывает многолюдно. Например, в магазине через каждые пять дней появлялся на видном месте новый букет цветов. Надпись на табличке сообщала, в честь какого передовика жатвы он установлен. В колхозной столовой регулярно обновлялся стенд, рассказывающий о ходе уборочных работ. С большим вниманием все слушали радиопередачи, которые вели работники Дома культуры Светлана Алексеенко и методист по спорту Василий Пащенко.

В страдную пору практиковались и меры морального порицания. Кроме листков народного контроля, сатирических выпусков, боевых листков, хороший эффект давала такая новая форма гласности плохой работы. Мы на всех комбайнах закрепили красные флажки. Если механизатор допустил брак в работе, то флажок с его агрегата, естественно, снимался. В свою очередь, это вело к лишению дополнительного вознаграждения по итогам соревнования.

Одним из первых в районе колхоз завершил уборку зерновых, собрав по 18 центнеров с гектара. Причем сдано зерно в основном сильным и ценным. В этом, считаем, немалая заслуга бойцов идеологического фронта. Колосовые убраны, но идет уборка сахарной свеклы, вспашка зяби, другие неотложные дела, которые требуют полного напряжения сил. И от механизаторов, и от идеологического актива. Но мы уверены в успехе.

В. ПАРШИН,
секретарь парткома колхоза «Путь Ленина».

Посцелихинский район.

Очерк

ХЛЕБ В ЕГО ЖИЗНИ

ЗАНИМАЛСЯ НОВЫЙ ДЕНЬ. Искрилась роса на пожухлых листьях. От земли веяло прохладой и осенью. Освобожденная от урожая, она как бы впитывала в себя эти последние отблески бабьего лета, готовясь к продолжительному зимнему отдыху.

Такими утрами любит Егор Егорович Валл пройтись пешком. Не спеша, вдыхая свежий воздух, наполненный запахами спелого хлеба.

Правда, редко это удается. В суете повседневных дел не до любования красотами осени. Для него это время, как, впрочем, и для большинства сельских жителей, сопряжено с другими заботами. Идет жатва. Напряженная ее пора устанавливает свой ритм жизни, отодвигая на задний план все мелкозначащее и второстепенное. Главное — хлеб. А в судьбе Валла ему отведено особое место. Ведь всю свою сознательную жизнь он с ним рядом. Но не как созерцатель, а как человек, выращивающий его своими руками.

К земле он пришел почти сорок лет назад, став ей помощником, заступником и хозяином. У его сверстников, взрослевших в военные годы, было два пути. Либо уйти на стройку, либо прийти к земле. Другого выбора просто не существовало. Стране требовалось много новых рабочих рук. Она же требовала и хлеба. Егор Егорович к земле был ближе. Потому закономерно, что он стал учиться на тракториста, а потом целых шесть лет на бескрайних просторах степной Кулунды выращивать хлеб. Какой тогда был урожай, помнят еще старожилы здешних мест. Брошенное в пашню зерно, политое обильным потом хлебопашца, за долгое жаркое лето так и не успевало набрать свою силу и к осени поднималось жиденькими редкими колосьями, дающими в итоге 3—5 центнеров с гектара. Но с присущим упорством и трудолюбием на следующую весну крестьянин вновь укладывал семена в почву.

До сих пор удивляешься такому долготерпению прежних пахарей. Вооруженные одним желанием да примитивной техникой, они опровергали бытовавшее здесь мнение, что земля эта непригодна для хлебопашества.

Шесть лет работы трактористом стали для него хорошей школой. Он досконально изучил машины, начал разбираться в агротехнике. Постепенно в нем раскрывался и другой талант, о котором Валл сам не подразумевал. Талант руководителя, умеющего и личным примером, и требовательностью повести дело. Назначили его бригадиром полеводческой бригады.

— Круг моих обязанностей определить было трудно, — вспоминает Егор Егорович.— Ремонт и эксплуатация техники — это мизерная доля в ряду других, возникавших каждый день вопросов. Приходилось быть и воспитателем, и наставником, и агрономом.

Весь световой день Валл находился в поле, там, где работали его люди и техника. В таком напряжении — не год и не два. Себе спуску не давал, но и с других спрашивал. По характеру спокойный и уравновешенный, он оперировал словом, убеждением и своей правотой. Через пятилетие бригада перешагнула рубеж в урожае за десять центнеров. Это была первая, пусть небольшая, но победа, придавшая сил для нового наступления на непокоренную степь.

— Мы понимали, — говорит Егор Егорович, — что есть еще сила в нашей земле. Ей нужно дать проявиться, но как?

Желание заставить эти гектары давать хороший урожай привело его в колхоз «Страна Советов» Рубцовского района, где он впервые увидел прообраз плоскореза, так называемый плуг Мальцева. Познакомился с невиданной доселе системой обработки почвы.

Стерня на поле, неперевернутый пласт — вначале не укладывалось в голове. Разве так можно? Ведь мы наоборот добивались, чтобы поле было сплошь черным, без единой на нем травинки или стебелька. Тогда это считалось высшим признаком культуры на земле. А здесь все наоборот, но зато какие урожаи! Нам до них тянуться да тянуться...

Об этом эпизоде своей жизни Егор Егорович вспоминает с улыбкой. Но не было ее на лицах бригадников, когда безотвалку стали применять на своих полях. Механизаторы встретили ее недоброжелательно. Когда вышли в поле, Валл лично провел первую борозду; будь что будет, решили механизаторы и последовали за ним. Вспахали, посеяли. Часто наведывался на эти поля бригадир, придирчиво стараясь заметить разницу во всходах. И заметил. На плоскорезной основе они были дружнее и сильнее. Последовавшая затем уборка урожая стала главным козырем в руках бригадира, так ратовавшего за новую технологию обработки. Она принесла солидную добавку к колхозному караваю.

Прошло еще несколько лет, совершенствовалась безотвальная технология. Наука предлагала, бригада Егора Егоровича все новинки подхватывала и проверяла на практике. Он понимал, что с имеющимся багажом знаний ему все труднее шагать в ногу с требованиями дня. И Егор Егорович в 45 лет поступает на заочное отделение сельхозтехникума. Получение диплома агронома совпало с приятным событием. В 1972 году бригаде за устойчивые урожаи, хозяйский подход к освоению земельных площадей было присвоено звание бригады высокой культуры земледелия, первой в Благовещенском районе. По заслугам были отмечены и старания самого Валла — его наградили орденом Трудового Красного Знамени. За тот хлеб, который он уже вырастил, но больше, как считал сам, за тот, который еще предстоит получить. А это была задача потруднее, но не из неразрешимых.

Всю прошлую пятилетку коллектив стабильно получал по 16—17 центнеров зерна с гектара, обойдя по показателям все остальные подразделения колхоза, хотя в них тоже работают неплохо.

— Прибавку нам дает то, что сегодня мы называем интенсивной технологией, — поясняет Валл. — Ведь с удобрениями мы тесно связаны давно.

Да, опережение событий уже вошло в правило бригады. Не ждать подсказок, учиться, пусть даже на горьких ошибках. Именно в бригаде первыми освоили индустриальную технологию возделывания подсолнечника. И как все прямо признают, не без личного участия Егора Егоровича. Он перевернул горы литературы, призвал на помощь весь свой немалый опыт, но нашел оптимальный вариант, как подступиться к этой культуре.

— Он у нас человек мыслящий по-государственному, — скажут мне о Валле в райкоме партии. — Не себе выгоду ищет — хозяйству...

В этом определении — лучшая характеристика, которую можно дать человеку, преданному своему делу. Причем преданному до такой степени, что в отрыве от него себя не представляет. Вот в прошлом году подошло время уходить на заслуженный отдых. Максимум неделю выдержал Валл в своем новом качестве пенсионера. На вторую его уже видели спешащим на работу. Вначале переквалифицировался в поливальщики. Но разве с таким опытом резонно держать специалиста на вторых ролях. И в колхозе верно рассудили, доверив Егору Егоровичу участок покрупнее. Стал агрономом первой бригады. Той самой, которой руководил бессменно 27 лет.

— Знаете, когда Валл ушел, в нашем бригадном механизме будто кто изъял главную деталь. Люди работать стали по-другому, без энтузиазма.

Это было сказано механизатором не самым лучшим, которому не раз доставалось от Егора Егоровича за его промашки.

И вот он снова у руля. И снова бригада первая по всем показателям в колхозе: по дисциплине, по урожайности — 19 центнеров зерна на круг нынче собрали. Причем самого дешевого зерна, и отличного качества. А почему? Потому что агроном не побоялся отдать предпочтение в нынешнем году пшенице сорта Омская - 9. Много у нее было противников, а Валл не побоялся. Знал по опыту — сорт стоящий.

Мне рассказывали, что был долгое время в бригаде трактор С-80. Еще тех, целинных времен. Вот им и приводились в порядок земли заброшенных проселков, обочины дорог, другие места, ранее выпавшие из землепользования. Включались в севооборот, теперь плодоносят.

Егор Егорович говорит:

— Любое дело от людей зависит. У нас в бригаде, можно сказать, настоящие земледельцы. Опыт старшего поколения дополняется знаниями и энергией молодежи. А вместе это боевой, работоспособный коллектив. В одном ряду на ступеньках мастерства стоят Петр Андреевич Браун и его сыновья Петр и Андрей, Яков Яковлевич Кран и Франц Францевич Гудерт, Егор Петович Вибе и многие другие. Вместе с ними готов на любое дело...

...«Жигули» красного цвета притормозили на перекрестке полевых дорог. Он вышел из машины. Среднего роста, голубые глаза, молодящее все лицо. Крупные руки.

— Надо убрать сигнальщики. Закончили обработку подсолнечника с самолета. Скоро запустим сюда комбайны. Вторая жатва начнется...

— Вот всегда такой, — улыбнулся мой спутник. — На одном месте не застанешь.

— Почему же, — полувопросительно поднял брови Егор Егорович, — место у меня одно: на земле, рядом с хлебом.

Хлеб этого года, хлеб агронома Валла уже лежал на полях. Земля, освобожденная от урожая, набирает силы для нового.

В. ДЗЮБА,
корр. «Алтайской правды».

Благовещенский район.
Колхоз им. Ленина.

ПРАВОФЛАНГОВЫЕ

В сложных погодных условиях вели уборку зерновых культур земледельцы предгорий Алтая. Поэтому удвоили ответственность за сохранность урожая работники заготовительных пунктов.

Приведены были в дело все резервы для сушки зерна и на Сычевском хлебоприемном предприятии, где несколько лет работает мастером Иван Федорович Ветров. Он секретарь первичной партийной организации коллектива, под его руководством сейчас ведется приемка и сушка поступающего из хозяйств зерна.

Смоленский район.

ПОД РУКОВОДСТВОМ ЦУПа

ТРАНСПОРТ ДЕЙСТВУЕТ ЧЕТКО

Перевозки зерна, особенно эти дни, — главный участок работы хлеборобов Волчихинского района. Совет РАПО поставил перед хозяйствами задачу — перевыполнить на тысячу тонн годовой план заготовок зерна. И эта задача успешно решена.

Центр управления перевозками, созданный в районе перед началом уборки, с первых дней жатвы держал под контролем использование всего транспорта. Руководство ЦУПом поручено было коммунисту руководителю агротранса А. В. Кузьмину. Учтя уроки прошлого года, волчихинцы в нынешнем году сформировали отряд из большегрузных автомобилей. Но не стали его держать в дни жатвы непосредственно в районном центре. Пока работа шла ритмично, и зерна на токах было не так много, оперативный отряд ЦУПа работал в нескольких хозяйствах района. А если в каком-то из совхозов или колхозов на токах скапливалась большая партия зерна, руководство центра оперативно переадресовывало транспорт. Так случилось, например, с совхозом «Целинный». Буквально в течение одних суток с его токов на хлебоприемные предприятия было отгружено около 900 тонн зерна.

Особое внимание уделили волчихинцы материальной заинтересованности водителей, которые доставляли зерно на хлебоприемные предприятия. Премии за сверхнормативные рейсы, премии за общую отгрузку зерна с начала уборки — все это стимулировало высокопроизводительный труд каждого шофера. Даже из самого отдаленного хозяйства — колхоза «Родина», что в 70 с лишним километрах от районного центра, водители автоотряда делали в сутки по четыре-пять рейсов на хлебоприемные предприятия.

Особо напряженное положение с приемкой зерна сложилось в последнюю неделю, когда хозяйства стали завершать уборку урожая, а освободившийся на плече поле — ток транспорт стал идти на хлебоприемные предприятия. Возникали заторы. ЦУП совместно с РАПО, оперативно проанализировав положение, нашел выход. Отгрузка хлеба государству была направлена в три потока. Кроме Волчихинского хлебоприемного предприятия, на Ключевский и Михайловский элеваторы. В Ключи стали возить зерно хлеборобы совхоза «Целинный», колхозов «Маяк» и имени Фрунзе. Из трех совхозов, прилегающих к Михайловскому району, зерно поступало на этот элеватор. И буквально на следующий день в закрома государства было отгружено более трех тысяч тонн хлеба. Совет РАПО разработал четкий график отгрузки зерна, взяв за ориентир именно этот рубеж — три тысячи тонн зерна в сутки.

Выполнение этого графика было взято под строгий контроль. Но контроль этот в себе заключал не только требования выполнить намеченное, но и помощь в организации перевозок. В эти дни узким местом стала погрузка зерна на токах. Недостаток погрузчиков сдерживал хлебосдачу. И здесь волчихинцы нашли выход, применив на многих токах, в частности, в совхозе «Нива», в колхозе имени Мичурина и других хозяйствах, на загрузке большегрузных автомобилей грейферные погрузчики. Особенно они выручали в дни, когда отключали электроэнергию. А таких дней в этот период было несколько.

В течение последних пяти дней ежедневная доставка зерна в государственные закрома из хозяйств Волчихинского района достигала 3.100 — 3.200 тонн. Наиболее четко эта работа была организована в совхозе «Нива», откуда отгружалось каждый день по 400 тонн зерна, и в совхозе имени XXIV партсъезда, откуда каждый день отправлялось на элеватор 500 тонн зерна. Таким образом волчихинские хлеборобы и справились в установленный срок с выполнением годового плана, продав государству 68 тысяч тонн хлеба. Около 90 процентов всего этого количества — сильное и цепное зерно.

— Нынешняя работа ЦУПа, — говорит его начальник А. В. Кузьмин, — показала, какими возможностями мы располагаем при правильной организации работ. Показала она и узкие места. Это прежде всего недостаточная ответственность работников хлебоприемных предприятий.

И слова начальника ЦУПа подкрепляются фактами. Ведь именно из-за слабой ответственности в напряженные дни уборки выяснилось, что Волчихинское хлебоприемное предприятие не может принимать дополнительное количество зерна потому, что емкости заняты прошлогодним подсолнечником, отгрузить который можно было заранее. Несогласованно действовало и руководство Михайловского элеватора. Хотя вопрос о приемке зерна им был решен, в один из дней михайловцы отказались принимать целую партию зерна из Волчихинского района, мотивировав это тем, что у них и своего хватает. Такой местнический подход в наше время просто нетерпим.

Продолжая продавать сверхплановый хлеб, с хорошим настроением завершают волчихинцы первый год двенадцатой пятилетки.

В. ПОЛУНИН,
корр. «Алтайской правды».

Волчихинский район.

МЕРЫ ПРИНЯТЫ

«ЧАСТНЫЕ ЭПИЗОДЫ» ПОЛУЧИЛИ ОЦЕНКУ

В крае продолжаются осенние полевые работы. Хозяйства завершают продажу зерна государству, закладывают основу под урожай будущего года — запасаются семенами, ведут зяблевую обработку полей.

В редакцию поступают сообщения о мерах, принятых после публикации в «Алтайской правде» материалов, в которых критически освещался ход уборочной страды в некоторых районах.

В № 191 была напечатана корреспонденция из Каменского района под заголовком «Теряют время, теряют зерно...». В ней говорилось о недостатках в организации страды в совхозах «Рыбинский» и «Плотниковский». Второй секретарь Каменского горкома партии В. Д. Малыхов сообщает, что вопрос «О ходе и качестве уборочных работ в хозяйствах района» был рассмотрен на заседании бюро горкома, где некоторым руководителям объявлены партийные взыскания. Городской комитет народного контроля произвел денежные начеты в размере месячного оклада на руководителей и специалистов, по вине которых были допущены случаи брака на уборке урожая. В целях повышения темпов и качества уборочных работ были приняты необходимые меры. В итоге страда прошла с опережением прошлогодних темпов на десять дней. Подтянулись совхозы «Рыбинский» и «Плотниковский», которые по темпам обмолота даже вышли в лидирующую группу хозяйств.

«Не спишешь на ненастье», — так называлась корреспонденция из Усть-Калманского района, опубликованная в № 208, в которой говорилось, что в некоторых хозяйствах затягивался обмолот валков. О принятых мерах в редакцию сообщил первый секретарь Усть - Калманского райкома партии В. П. Гузенко. В частности, он рассказал о маневре, который был предпринят в районе для ускорения уборки. В хозяйства, где раньше созрел хлеб, прибыли комбайны из совхозов, где созревание его запаздывало. А затем был проведен обратный маневр уборочной техникой. Кроме того, в районе создали ударный отряд из 12 комбайнов, который направлялся на самые напряженные участки жатвы. Неплохо потрудился и студенческий отряд АСХИ «Мечта». К нему были прикреплены опытные наставники Н. М. Козлов и А. Е. Кулигин. Студенты скосили хлеб на 1.300 гектарах и обмолотили на трех тысячах гектаров, что составляет треть уборочной площади совхоза «60 лет ВЛКСМ».

Рейдовый материал «С разной мерой ответственности» был опубликован в № 209 «Алтайской правды». Знакомясь с ходом жатвы в Шелаболихинском районе, народные контролеры больше всего недостатков обнаружили в колхозе имени Чапаева: комбайнеры допускали брак при обмолоте, страдала организация технического обслуживания. Пришел ответ, подписанный секретарем парткома колхоза имени Чапаева В. Пановым. Он сообщил, что статья рассматривалась на расширенном заседании парткома. За плохую организацию технического обслуживания комбайнов и отсутствие контроля за работой комбайнеров партком объявил выговоры главному инженеру колхоза С. А. Зырянову, главному агроному В. А. Панову, агроному бригады А. И. Унтербергу. Затем было проведено собрание комбайнеров, где разговор шел о качестве и темпах уборки. Механизаторы, допустившие брак при обмолоте, были материально наказаны. Подобных случаев в дальнейшем не повторялось.

Необоснованное отключение электроэнергии в совхозе «Боровской» Алейского района привело к простоям уборочной техники, сообщалось в корреспонденции «Частный эпизод с календарным листком», опубликованной в № 194. За халатное отношение к служебным обязанностям начальнику участка Алейскагропромэнерго В. А. Пропастину объявлен строгий выговор. Об этом сообщил в редакцию председатель объединения Алтайагропромэнерго Н. А. Головинский.

ЗА СЧЕТ ПОЛИВА

Богатый урожай сеяных трав вырастили нынче полеводы колхоза «40 лет Октября» Кош-Агачского района. Здесь самые большие орошаемые площади Чуйской долины. Сейчас перед земледельцами хозяйства стоит задача убрать с полей все до травинки.

На славу поработали минувшим летом колхозные ирригаторы. Строго выдерживалась технология орошения. Полив сеяных угодий осуществлялся преимущественно в утренние и вечерние часы, строго по графику. И потому в эти сентябрьские дни полеводы с каждого орошаемого гектара получают по 35—40 центнеров сухого сена.

Без перебоев работает сейчас колхозная техника. В этом большая заслуга механика по сельхозмашинам Марата Самунова. Доволен травостоем и поливальщик механизатор Сююнбек Мекембаев. Косовица трав, прессование сена идут без сбоев. В колхозные хранилища ритмично поступают прессованные грубые корма.

А. ИВАШКИН.

Горно-Алтайская авт. обл.

ТВЕРДОЕ СЛОВО ИНИЦИАТОРОВ

Инициаторы районного социалистического соревнования — земледельцы колхоза «Заря Алтая» отправили в государственные закрома 3.470 тонн хлеба — это полтора годовых плана. Обязательства коллектива, принятые в ответ на решения июньского (1986 г.) Пленума ЦК КПСС, предусматривали не только полуторагодовую цифру хлебосдачи, но и безусловное перевыполнение производственной программы по всем видам производимой продукции.

Слово инициаторов не расходится с их делами. Включившись в борьбу за получение трех тысяч килограммов молока от коровы, животноводы колхоза лучше других в районе подготовились к зимовке. Хорошо отремонтировали дворы, с использованием прогрессивных технологий запасли потребное количество кормов, организованно начали зимовку. Сегодня в районной сводке среднесуточных надоев хозяйство находится на первом месте.

Одновременно с хлебосдачей земледельцы не ослабляют накал полевых работ. Страда переместилась на свекловичные плантации. По 130 центнеров сладкого корня с каждого гектара получают земледельцы, а организованное проведение уборки является гарантией перевыполнения плана продажи сахарной свеклы.

Механизаторы хозяйства поставили на хранение комбайны, стремятся к 1 октября завершить вспашку зяби. Сегодня эта работа проведена на 97 процентах запланированной площади. Завершается подработка семян.

А. КАНУННИКОВ.

Новичихинский район.

НАГРАДЫ — ПЕРЕДОВИКАМ ПЯТИЛЕТКИ

За успехи, достигнутые в выполнении заданий одиннадцатой пятилетки и социалистических обязательств по производству и переработке сельскохозяйственной продукции, Президиум Верховного Совета СССР наградил орденами и медалями СССР большую группу колхозников, рабочих и специалистов предприятий и организаций агропромышленного комплекса РСФСР, в том числе по Алтайскому краю:

ОРДЕНОМ ТРУДОВОГО КРАСНОГО ЗНАМЕНИ

Сергея Гавриловича — бийского сахар-

Александра Григорьевича — начальника Чарышского предприятия «Облсеснаб».

Александра Ивановича — слесаря совхоза «Романский» Усть-Пристанского района.

Фридриховича — тракториста колхоза имени Ленинского Рубцовского

Николая Григорьевича — директора Благовещенского комбината молочных продуктов.

Петра Даниловича — инженера госплемконеферма «Тюменцевский» Тюменцевского

Александра Алексеевича — механизатора колхоза имени В. И. Ленина Ребрихинского района.

Александра Петровича — механизатора совхоза «Путь» Калманского

Михаила Павловича — механизатора колхоза имени 27 партсъезда Каменского

Ильи Ивановича — механизатора совхоза «Пайвинский» Баевского района.

Калугина Владимира Федоровича — водителя автомобиля совхоза «Путиловский» Ключевского района.

Каргина Ивана Александровича — управляющего отделением племовцесовхоза «Северный» Змеиногорского района.

Карзыкина Сергея Андреевича — начальника Павловской передвижной механизированной колонны.

Картавцева Александра Кирилловича — водителя автомобиля совхоза «12 лет Октября» Поспелихинского района.

Карулова Биноддо Уятовича — председателя колхоза «Кызыл-Чолмон» Кош-Агачского района Горно-Алтайской автономной области.

Катенева Сергея Георгиевича — механизатора совхоза «Рыбинский» Каменского района.

Кашуна Алексея Назаровича — чабана совхоза «Орлеанский» Благовещенского района.

Квашина Илью Денисовича — водителя автомобиля Егорьевского районного предприятия «Ремтехпреднаб».

Кикавскую Анфису Васильевну — доярку совхоза «Петровский» Троицкого района.

Киреева Василия Андреевича — водителя автомобиля совхоза «Ненинский» Солтонского района.

Клейменова Филиппа Никифоровича — токаря госплемзавода «Покровский» Краснощековского района.

Кобаева Николая Федоровича — комбайнера колхоза имени Мамонтова Ребрихинского района.

Козлова Ивана Петровича — водителя автомобиля совхоза «Большевик» Залесовского района.

Коротких Василия Васильевича — механизатора колхоза «40 лет Октября» Краснощековского района.

Косареву Валентину Артемьевну — доярку колхоза имени С. М. Кирова Кытмановского района.

Косых Александра Алексеевича — бригадира Бийского машиностроительного завода.

Красноперова Федора Степановича — механизатора совхоза «Новый путь» Благовещенского района.

Крупину Зою Ивановну — доярку колхоза имени В. И. Ленина Тальменского района.

Кудашова Анатолия Николаевича — водителя автомобиля госплемзавода «Свободный» Родинского района.

Кузину Полину Григорьевну — доярку колхоза имени XXIII съезда КПСС Шипуновского района.

Кузнецова Николая Васильевича — механизатора колхоза имени Гринько Шипуновского района.

Куксина Михаила Афанасьевича — наладчика Бийской табачной фабрики.

Кунца Давида Готлибовича — механизатора совхоза «Бастанский» Михайловского района.

Курбатова Павла Григорьевича — водителя автомобиля совхоза «Коксинский» Усть-Коксинского района Горно-Алтайской автономной области.

Куропова Николая Егоровича — скотника совхоза «Подборный» Крутихинского района.

Куинца Ивана Тихоновича — заведующего гаражом совхоза «Светлый путь» Первомайского района.

Кыбыева Эжера Анграшевича — чабана колхоза имени Карла Маркса Онгудайского района Горно-Алтайской автономной области.

Кыпчакова Василия Мереевича — чабана совхоза «Коксинский» Усть-Коксинского района Горно-Алтайской автономной области.

Лавлинских Николая Васильевича — водителя автомобиля спецхоза «Пристанский» Усть-Пристанского района.

Лазарева Леонида Петровича — водителя автомобиля Барнаульского автокомбината.

Ласукова Ивана Павловича — директора совхоза «Нектарный» Солтонского района.

Леонова Анатолия Васильевича — механизатора колхоза «Красное знамя» Троицкого района.

Леуткина Виктора Алексеевича — механизатора колхоза имени М. И. Калинина Рубцовского района.

Лихачеву Валентину Сергеевну — доярку совхоза «Знамя Октября» Солонешенского района.

Лохова Александра Михайловича — скотника колхоза «Заря Алтая» Новичихинского района.

Лудцева Алексея Васильевича — управляющего отделением совхоза «Барнаульский», гор. Барнаул.

Малютину Елизавету Павловну — птичницу - оператора Новоселовской птицефабрики Тальменского района.

Мамыева Павла Матовича — скотника колхоза имени Карла Маркса Онгудайского района Горно-Алтайской автономной области.

Маникина Георгия Наумовича — механизатора совхоза «Победа» Кулундинского района.

Мартенса Гергарда Ивановича — механизатора колхоза имени В. И. Ленина Славгородского района.

Матвеева Илью Александровича — механизатора совхоза «Панкрушихинский» Панкрушихинского района.

Мелинга Якова Яковлевича — бригадира совхоза «Айский» Алтайского района.

Мельникову Раису Дмитриевну — аппаратчика Алейского сахарного завода.

Миллера Виктора Яковлевича — слесаря совхоза «Обь» Калманского района.

Митенева Василия Ивановича — водителя автомобиля совхоза «Троицкий» Троицкого района.

Михейлиса Александра Яковлевича — скотника колхоза имени С. М. Кирова Славгородского района.

Мозолевского Виктора Владиславовича — водителя автомобиля совхоза «Знаменский» Славгородского района.

Морозенко Любовь Григорьевну — доярку колхоза имени Н. К. Крупской Топчихинского района.

Мысника Федора Андреевича — старшего чабана госплемзавода «Свободный» Родинского района.

Новоселову Фаину Николаевну — доярку совхоза «Паспаульский» Чойского района Горно-Алтайской автономной области.

Носова Ивана Поликарповича — токаря совхоза «Акимовский» Краснощековского района.

Носова Михаила Федоровича — старшего компрессорщика Шипуновского сельского строительного комбината.

Панина Василия Антоновича — машиниста котлов Барнаульской кондитерской фабрики.

Пантелееву Валентину Сидоровну — свинарку совхоза «Антипинский» Тогульского района.

Печенкина Василия Николаевича — бригадира колхоза «Гигант» Алтайского района.

Печерина Николая Ниловича — механизатора совхоза «Карымский» Майминского района Горно-Алтайской автономной области.

Пискову Анну Ивановну — телятницу совхоза «Сибиряк» Первомайского района.

Плеханова Зиновия Александровича — управляющего отделением совхоза «Новоталовский» Красногорского района.

Плотникова Василия Ивановича — слесаря-оператора птицефабрики «Молодежная» Первомайского района.

Полковникова Петра Ивановича — водителя автомобиля Бийского межрайонного предприятия «Ремтехпреднаб».

Попова Николая Григорьевича — механизатора совхоза «12 лет Октября» Поспелихинского района.

Попову Антонину Павловну — купажиста головного предприятия производственного объединения «Алтайспиртагропром», гор. Барнаул.

Прозорова Михаила Павловича — механизатора совхоза «Отрадный» Усть-Пристанского района.

Прошунина Николая Васильевича — комбайнера колхоза «Память Ленина» Локтевского района.

Пузанова Александра Ивановича — механизатора совхоза «Вперед» Зонального района.

Путинцева Петра Афанасьевича — чабана колхоза «Алтай» Егорьевского района.

Пьянова Михаила Трифоновича — механизатора колхоза «Новая жизнь» Советского района.

Ракитина Николая Александровича — скотника опытно-производственного хозяйства имени В. В. Докучаева Алтайского НИИ земледелия и селекции сельскохозяйственных культур, гор. Барнаул.

Рейзвих Владимира Самойловича — механизатора совхоза «Добровольский» Благовещенского района.

Рогожина Ивана Федоровича — механизатора колхоза «Страна Советов» Локтевского района.

Романова Валентина Трофимовича — механизатора совхоза «Хлеборобный» Быстроистокского района.

Ромашко Клавдию Мартемьяновну — свинарку колхоза «Заря Алтая» Завьяловского района.

Рындина Ивана Федоровича — механизатора колхоза «Путь к коммунизму» Петропавловского района.

Рычкова Александра Михайловича — председателя колхоза «Россия» Тальменского района.

Сабельфельда Виктора Андреевича — водителя автомобиля колхоза «Красный Октябрь» Бийского района.

Санину Валентину Ионовну — бригадира совхоза «Барнаульский», гор. Барнаул.

Сапунова Анатолия Давыдовича — водителя автомобиля совхоза имени Куйбышева Завьяловского района.

Сасова Анатолия Ивановича — механизатора колхоза «Заря» Рубцовского района.

Сафонова Анатолия Ивановича — механизатора совхоза «Кировский» Мамонтовского района.

Свиридова Николая Васильевича — бригадира совхоза «Бия» Зонального района.

Седышеву Анну Серафимовну — телятницу колхоза «Красный пахарь» Шипуновского района.

Секретарчука Петра Федоровича — механизатора совхоза «Приозерный» Зонального района.

Семенова Семена Игнатьевича — секретаря парткома колхоза имени В. И. Ленина Бийского района.

Сидоренко Эллу Семеновну — доярку совхоза «Красный луч» Целинного района.

Ситнер Эрну Андреевну — доярку колхоза «Путь к коммунизму» Косихинского района.

Сладких Михаила Никифоровича — механизатора совхоза «Чистоозерный» Завьяловского района.

Старикову Федосью Ивановну — доярку совхоза «Косихинский» Косихинского района.

Старухина Ивана Тарасовича — механизатора племсовхоза «Чарышский» Усть-Канманского района.

Статных Николая Григорьевича — механизатора совхоза «Павловский» Павловского района.

Суксекова Петра Максимовича — чабана колхоза «Путь Ленина» Усть-Канского района Горно-Алтайской автономной области.

Сухарева Анатолия Федоровича — механизатора совхоза «Баевский» Баевского района.

Сухоруких Валентина Дмитриевича — директора Черемновского сахарного завода Павловского района.

Тамбиева Махмута Магометовича — директора совхоза «Зеленый клин» Рубцовского района.

Тарасова Ивана Григорьевича — механизатора колхоза «Память Ленина» Ребрихинского района.

Тареника Василия Петровича — механизатора колхоза «Путь к коммунизму» Целинного района.

Тикина Анатолия Васильевича — механизатора опытно-производственного хозяйства «Алтайское» Первомайского района.

Титову Зою Ильиничну — доярку совхоза «Петуховский» Ключевского района.

Токарева Авиналия Дементьяновича — слесаря совхоза «Красногорский» Красногорского района.

Токареву Зою Григорьевну — доярку совхоза «Новочарышский» Курьинского района.

Толмачеву Галину Александровну — доярку колхоза «Россия» Шипуновского района.

Толочкову Анну Денисовну — доярку совхоза «Чумышский» Кытмановского района.

Тулупову Анну Алексеевну — старшего научного сотрудника Западно-Сибирской овощекартофельной селекционной опытной станции, гор. Барнаул.

Фалькова Василия Фомича — начальника Новичихинской передвижной механизированной колонны.

Фелька Виктора Ивановича — механизатора колхоза имени Карла Маркса Алейского района.

Фетисенко Николая Дмитриевича — механизатора колхоза «Полевод» Локтевского района.

(Начало в № 225).

(Продолжение следует).

Конфликтная ситуация

НЕ КО ДВОРУ...

ДОЛГО ДУМАЛ Валентин Тимофеевич Дудин, по какой же статье уволить управляющего Клюквенным отделением. Нужно было найти такую, чтобы никто не смог придраться.

— Тогда-то я и решил посоветоваться с районным прокурором, — рассказывал он. — Ему виднее. Да и законы все назубок знает.

Вот так в совхозе «Пролетарий» Троицкого района и появился приказ директора об увольнении по статье 254 пункт 1 КЗоТа Бориса Николаевича Кокшенева. А формулировка такая: «За однократное грубое нарушение трудовых обязанностей, несущих дисциплинарную ответственность в порядке подчиненности».

Сразу оговорюсь: правовую сторону дела мы рассматривать не будем. Попробуем разобраться: почему оказался ненужным в совхозе специалист среднего звена с высшим образованием? Может быть, здесь своих хватает? Отнюдь. Вместо Кокшенева поставили человека с неполным средним образованием.

— Который пока отличается только вспыльчивым характером, — заметил секретарь парткома Анатолий Георгиевич Лукьяненко.

...Село Клюквенное от центральной усадьбы находится довольно далеко. Да и дорога к нему ведет, нужно сказать, не самая лучшая. Такие села обычно идут с определением «сложное». Производственная база — никудышная, жилье практически не строится, рабочих рук не хватает. Вот сюда-то и приехал по своей доброй воле Б. Н. Кокшенев. До этого он много лет работал в одном из барнаульских учреждений. Окончил заочно сельхозинститут и потянуло его в село. Оставил в городе и работу, и квартиру.

Встретили его настороженно. Все-таки человек новый, с сельским укладом жизни почти не знаком, да и опыта практической работы никакого. Когда же люди увидели, что он старается защитить их интересы, не стесняется спросить, посоветоваться, рабочие отделения потянулись к нему.

Первую проверку на прочность он испытал уже через несколько месяцев своей работы. Механизаторы отделения заготавливали сено. По условиям совхозного соцсоревнования им полагалось по четыре центнера бесплатного зернофуража, но при условии, что они выполнят план. Возможности для этого были, и люди старались, но не учли они одного: совхозу нужно было не только сено, но и заготовленное в том числе по прогрессивным технологиям. Два рулонных пресс-подборщика, кстати, не закрепленные ни за одним отделением совхоза, поработали в Клюквенном два дня, запрессовали часть сена, накошенного механизаторами, и укатили восвояси. Зато это дало право директору совхоза сказать:

— Никакого зернофуража вам не полагается.

— Как же так? — удивился Кокшенев. — План-то мы выполнили.

— Да, но не своими силами.

Не принял во внимание руководитель хозяйства и тот факт, что помощи на сенокосе ни управляющий, ни рабочие отделения не просили. Сами могли бы в срок управиться, да и, по сути, так оно и было. Рулонами запрессовали уже готовое сено. Зато запомнил В. Т. Дудин, с каким жаром защищал Кокшенев своих механизаторов, и тут же для себя сделал вывод: что-то здесь не так.

Специалист среднего звена на селе — ключевая фигура. Именно на плечах бригадиров, управляющих лежит основная нагрузка. Они должны не только изо дня в день работать с людьми, помнить о сотне самых различных дел, но и вплотную заниматься ими, нередко получая одни лишь взыскания. В самом деле, не всегда встретишь такого бригадира или управляющего отделением, который за год не получал бы по нескольку выговоров. Зато если хозяйство идет в гору, значит, его руководитель хорошо работает. Не оттого ли сложилась у специалистов среднего звена такая невеселая присказка: первый год к нам привыкают, второй — ругают, а на третий год — снимают.

К Кокшеневу в «Пролетарии» не захотели даже привыкнуть. Проработал он здесь всего один год. И вот какое мнение о нем сложилось у руководителей.

Директор совхоза В. Т. Дудин: «Идет на поводу у рабочих».

Главный агроном А. С. Гуро: «Противопоставляет себя руководству».

Секретарь парткома А. Г. Лукьяненко высказался более откровенно:

— Ну, какой из него управляющий? Неудобно, конечно, такое рассказывать, но вы только представьте себе: устроил зимой каток и вместе с дочкой на виду всего села катается на коньках. Каждое утро во дворе прыгает, бегает. Это же село, а не город. Какой авторитет у него будет после этого?

Кстати, авторитета Кокшеневу было не занимать. Все доярки, с которыми мне довелось на отделении разговаривать, были единодушны во мнении: да, поначалу трудно ему давалось, не хватало опыта. Но только начал работать по-настоящему, его вдруг сняли, даже не объяснив рабочим, за что.

— А я и не обязан перед ними отчитываться, — скажет позднее Валентин Тимофеевич Дудин. — Так требовали интересы производства.

А «интересы» эти таковы, что Кокшенев, не выдержав грубости директора, пожаловался на него в райком партии. Дудина, конечно, пожурили, и это явилось последней каплей, переполнившей чашу директорского терпения. В скором времени Борис Николаевич и был уволен. Валентин Тимофеевич об этом умолчал. Не станет же он прямо говорить, что с человеком расправились за критику. Зато долго рассказывал, каким неспособным управляющим оказался Б. Н. Кокшенев, что он развалил отделение. А вот факты.

По итогам прошедшей зимовки, клюквинцы получили совхозное переходящее Красное знамя.

— Заслуги управляющего в этом нет. На отделении хороший коллектив доярок, — парировал директор.

Клюквинцы первыми закончили сенокос и отправились на помощь соседям.

— Зато сена заготовили меньше всех.

Так оно и было. Однако руководители совхоза умолчали, что наследство Кокшеневу досталось неважное: травы старые, их надо было пересевать. А по первому году они никогда доброго урожая не дадут.

Чего только не вешают сейчас на бывшего управляющего: и в поле он не бывал, и строительством не занимался (кстати, распорядитель кредитов в совхозе один — директор, что и где строить решает только он). Главный козырь — не выполнил распоряжение главного агронома о заготовке сена для комбайнеров.

А дело было так. Пока клюквинцы помогали соседям выполнять план, те в это время заготавливали сено для своих рабочих. Когда все травы были скошены, Кокшенев перевел своих рабочих назад: тоже готовить сено для работников отделения. И тут приезжает главный агроном А. С. Гуро.

— Тебе кто позволил это сделать? — накинулся он на управляющего. — Немедленно начинай готовить сено для тех, кто будет хлеб убирать.

Тут надо пояснить, что своих комбайнеров на отделении нет. Присылают из других. Причем вначале издается приказ, перечисляются фамилии тех, кто прибудет на отделение. Ничего этого еще не было, и управляющий вполне успел бы обеспечить сеном и своих работников, и приехавших комбайнеров. Только кого это интересовало? Причина, и достаточно уважительная, была найдена: налицо однократное грубое нарушение трудовых обязанностей и т. д. Что, собственно, и требовалось.

А уж дальше события развивались, как в плохом детективе. Новый управляющий звонит директору, что Кокшенев не дает ему работать, оскорбляет. В. Т. Дудин тут же едет с заявлением в прокуратуру, сам привозит Борису Николаевичу повестку к следователю. Более того, присылает участкового милиционера и в его сопровождении отправляет «злостного преступника» в райцентр. И только там выясняется, что дело не стоит и выеденного яйца.

— Сейчас вот думаю, как его из квартиры выселить, — делится своими заботами директор.

Слов нет, были у Бориса Николаевича Кокшенева ошибки, просчеты. Да и у кого их не бывает, если человек работает, искренне пытается наладить дело?

— Каждый день к нам забегал, — вспоминает доярка Нина Иосифовна Штукарь. — А если страда какая: посевная ли, уборка, предупреждает: «Извините, девчата, пореже теперь вас навещать буду. Дел много». Зато к новому управляющему обратилась не-давно, а он, даже не выслушав, так закричал, что целый день опомниться не могла. Такие-то, наверное, нашему директору и нужны».

Не ко двору пришелся в «Пролетарии» Борис Николаевич Кокшенев. Не сумел он, да и не захотел выработать в себе «командный» голос, криком решать назревшие проблемы. А в результате один только год работы в селе, куда он приехал по собственной инициативе, перечеркнул многие годы.

— За что? — искренне недоумевает он. — Хотел помочь, думал, что специалисты нужны селу, а оказалось...

Специально выяснять, что же изменилось на отделении с приходом нового управляющего А. Г. Ейбога, я не стал. Достаточно было рассказов доярок о его грубости, нетерпимости к каким-либо замечаниям подчиненных. Впрочем, разговоры есть разговоры, а вот какой факт меня поймотаки поразил. Анатолия Григорьевича встретили возле тока. На площадках скопились вороха зерна, в которых спокойно копались свиньи. И ничуть его это не волновало. Не слора не сказал ему ни главный агроном совхоза, ни секретарь парткома, которые присутствовали здесь же. Не выносит «сор из избы», и ладно. Значит, хороший управляющий?

Много вопросов к руководителям хозяйства накопилось в ту командировку. Не на все они смогли ответить однозначно, но уверены были в одном: с Кокшеневым они поступили так, как он того заслуживал. Так же, как уверены и в том, что можно снять человека с работы, не объяснив людям за что, а руководителем ставить человека, не пользующегося доверием в коллективе. Уверены потому, что живут мерками вчерашнего дня. Им будто бы и невдомек, что по всей стране идет коренная перестройка, борьба с рутинерами, за подлинную демократию. О каком человеческом факторе, наконец, имеет право говорить директор, если он искренне убежден, что только с помощью крика, а то и непечатного слова можно руководить людьми?

В. ЖИЛЬЦОВ,
корр. «Алтайской правды».
Троицкий район.

ПЛАНЕТА

АВСТРИЯ

ФОРУМ ЗАВЕРШИЛСЯ УСПЕШНО

ВЕНА. (ТАСС). В венском дворце Хофбург состоялась пресс - конференция по итогам работы специальной сессии Генеральной конференции Международного агентства по атомной энергии (МАГАТЭ).

Высокую оценку спецсессии дал ее председатель Адонит Маноуан. Делегаты, сказал он, единодушно одобрили итоговый документ и две конвенции. Они подтвердили ведущую роль МАГАТЭ в вопросах укрепления ядерной безопасности, подчеркнули важность продолжения развития атомной энергетики. А. Маноуан выразил надежду, что документы сессии заложат основу для международного сотрудничества в деле обеспечения безопасности атомной энергетики.

Нынешний форум, подчеркнул генеральный директор МАГАТЭ Х. Бликс, завершился успешно. Делегаты наглядно продемонстрировали желание продолжить работу по дальнейшему расширению использования атома в мирных целях.

Одновременно с решимостью развивать атомную энергетику на сессии было указано на неотложную необходимость решения вопросов, связанных с обеспечением безопасной работы ядерных реакторов.

ПОЛЬША

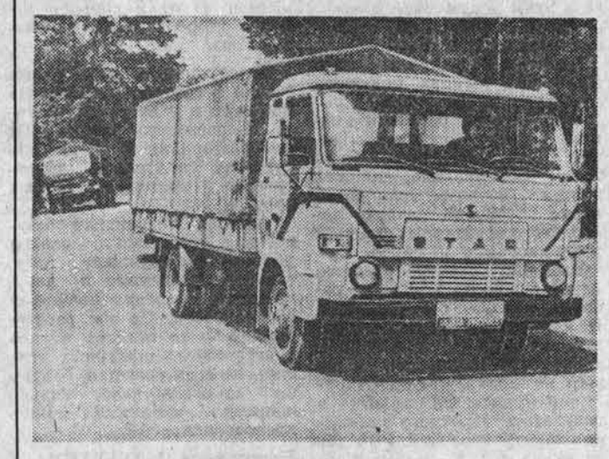

В последние годы благодаря сотрудничеству в рамках Совета Экономической Взаимопомощи автомобилестроители Польши смогли преодолеть многие трудности, вызванные дискриминационными мерами капиталистических государств. Труженики отрасли увеличивают темпы производства. Расширяется ассортимент выпускаемой продукции. Растет экспорт польских автомашин.

НА СНИМКЕ: испытание нового грузового автомобиля, выпущенного заводом имени Ф. Дзержинского в городе Стараховице.

Фото ЦАФ—ТАСС.

НОВОЕ ВХОДИТ В ДВЕРИ

ЗАВТРА — 37-я ГОДОВЩИНА ОБРАЗОВАНИЯ КИТАЙСКОЙ НАРОДНОЙ РЕСПУБЛИКИ

Солнечные лучи еще не расцветили причудливых крыш старинных пагод и дворцов, не усилились тысячекратно в зеркальных стенах суперсовременного отеля - гиганта «Великая стена», а оркестр из несчетного числа переливчатых велосипедных звонков уже напоминает о наступлении в Пекине нового утра.

Город просыпается рано, и каждое утро его жители от мала до велика выходят на улицы, в парки и скверы, чтобы уделить 15—20 минут традиционной зарядке, все тонкости и секреты которой передавались из поколения в поколение. Плавные замедленные движения — многие из них еще столетия назад были «подсмотрены» и заимствованы у птиц и зверей... Кажется, что вместе с ними вбираются утренняя прохлада и свежесть очистившегося за ночь воздуха.

По древним медицинским трактатам, каждодневные занятия помогают противостоять многим недугам, на долгие годы сохраняют здоровье и бодрость. В это начинаешь верить, наблюдая, как люди более чем преклонного возраста выполняют без видимых усилий сложные гимнастические упражнения, демонстрируя завидную ловкость и гибкость тела.

Постепенно оживают транспортные магистрали, сориентированные строго по сторонам света, быстро растет поток велосипедистов. И хотя парк общественного транспорта Пекина, других городов постоянно увеличивается (сегодня в них около 45 тысяч автобусов и троллейбусов), большинство китайцев, как и прежде, отдают предпочтение велосипеду. Двухколесный друг заметно разгружает другие средства передвижения. На велосипедах едут на работу и добираются домой после трудового дня, развозят почту, целыми семьями отправляются к местам отдыха. Крестьяне, проявляя подлинное мастерство, везут на них, направляясь на городские рынки, сотни килограммов овощей и фруктов. Нередко можно видеть, как велосипедисты перевозят закрепленные на багажниках диваны и кресла, другие крупногабаритные грузы, которые своими размерами в несколько раз превосходят само транспортное средство.

По официальной статистике, велосипедами пользуются почти 500 миллионов китайцев — практически половина населения страны. Увеличению их производства в Китае уделяется большое внимание. Готовятся к выпуску новые, более удобные и прочные модели.

Вместе с тем огромное количество велосипедов на улицах городов (только в Пекине их зарегистрировано более трех миллионов) приводит к значительному числу дорожно - транспортных происшествий, создает дополнительные трудности для управления движением. Решая эти сложные задачи, местные власти в ходе строительства новых районов предусматривают на улицах специальные велосипедные дорожки, параллельные основным магистралям.

А строится Пекин быстро. Новые массивы современных зданий постепенно вытесняют старые одноэтажные кварталы с их узенькими переулками — «хутунами», где даже велосипедисты разъезжаются с трудом. С ростом города расширяется сеть его коммунального обслуживания. За последнее десятилетие заметно улучшилось обеспечение населения водой, газом, многие пекинцы справили новоселье. Процесс этот характерен не только для китайской столицы. Достаточно сказать, что за 1976 — 1986 годы на развитие коммунального обслуживания городов КНР было ассигновано около 17 миллиардов юаней — больше, чем когда бы то ни было в прошлом.

В последние годы повсюду все прочнее входят в жизнь приметы нового. По мере постепенного повышения уровня материального благосостояния народа происходят перемены в структуре потребления — люди стали больше тратить на приобретение бытовой электроники, строительных материалов, на оформление жилищ, ярче и разнообразнее стала одежда, заметно оживилась культурная жизнь. Все это наглядно отражает успехи в экономическом развитии Китайской Народной Республики, которая празднует 1 октября свое 37-летие.

Неотъемлимыми условиями достижения позитивных сдвигов в Китае, свидетельствует печать, стал решительный отход от одиозных установок и концепций периода «великой культурной революции», более реалистический подход к решению стоящих перед страной задач в экономической, социальной и других областях. В первом полугодии 1986-го валовой выпуск промышленной продукции в стоимостном выражении составил 430 миллиардов юаней, что почти на пять процентов превышает показатель аналогичного периода прошлого года. Неуклонно наращивается производство многих основных товаров.

Оживлению национальной экономики во многом способствует проводимая в стране хозяйственная реформа, которая подразумевает использование подрядной системы в сельском хозяйстве, перестройку механизма управления и контроля за деятельностью предприятий, а также решительное освобождение от груза отживших взглядов и воззрений, за долгое время укоренившихся в умах людей. К числу последних относится прежде всего «принцип большого котла», то есть уравниловка, тормозящая повышение трудовой активности рабочих и служащих. Большое значение придается привлечению иностранного капитала, заимствованию его техники и технологии.

В процессе сложной перестройки, затрагивающей сегодня практически все стороны общественной жизни, Китаю приходится решать немало проблем, таких, например, как трудоустройство избыточной рабочей силы, чрезмерные масштабы капитального строительства в условиях острой нехватки средств, дефицит квалифицированных кадров и научно - технического персонала.

Важнейшим направлением решения проблемы занятости стало, в частности, развитие предприятий частного и коллективного секторов национальной экономики, поскольку государство не в состоянии обеспечить значительного роста числа рабочих мест. Сегодня большая часть бытового обслуживания населения и розничной торговли отдана в руки частных предпринимателей.

В условиях модернизации Китая особое внимание уделяется ускоренному развитию системы народного образования с упором на среднее специальные и высшие учебные заведения. Только за последние несколько лет в различных городах созданы десятки новых институтов различного профиля. Сейчас в китайских вузах учится 1,7 миллиона студентов — почти на четверть больше, чем в 1984 году. В стране идет перестройка системы образования: пересматривается содержание учебных курсов и методики преподавания, принимаются меры по ликвидации нехватки преподавателей, улучшению условий их быта и повышению общественного статуса, расширяется студенческий обмен с зарубежными государствами, в том числе с Советским Союзом.

Сотрудничество между нашими странами не ограничивается сферой образования. За минувшее пятилетие объем двусторонней торговли значительно превысил аналогичный показатель за предыдущие десять лет, достигнув трех с половиной миллиардов рублей. Китай закупает у Советского Союза стальной прокат, чугун, цветные металлы, строительные материалы, самолеты.

На дорогах КНР нередко встретишь «Волги» и «Жигули», «ЗИЛы» и «КамАЗы». В свою очередь, КНР поставляет нам продукцию сельского хозяйства, чай, вольфрам, текстиль, спортивную обувь, термосы. Восстановлена и набирает обороты приграничная торговля китайских провинций с некоторыми районами Советского Союза.

Состоявшийся в сентябре визит в КНР кандидата в члены Политбюро ЦК КПСС, первого заместителя Председателя Совета Министров, председателя Госплана СССР Н. В. Талызина наглядно продемонстрировал, что в области дальнейшего наращивания и углубления всестороннего взаимовыгодного сотрудничества у наших стран широкие перспективы.

Г. КРИВОШЕЕВ,
В. ТОМИЛИН,
корр. ТАСС.

Пекин.

В ЧАС ДОСУГА ВАС ПРИГЛАШАЮТ...

...В КЛУБЫ

ДК ХИМИКОВ

30 сентября — кинолекторий «Закон обо мне и мне о законе» (18.30). 1 октября — открытие клуба «Пульс планеты» (18.30), занятие клуба «Аллегро» (19.00), вечер отдыха для молодежи (20.30). 2 октября — киноклуб «В гости к сказке» (11.00). 3 октября — занятие клуба «Колобок» (10.00). 4 октября — праздник «Я славлю труд учителя» (14.00), устный журнал «Славлю великий советский закон» (16.00), диско-клуб «Калейдоскоп» (19.00), вечер отдыха для молодежи (20.30). 5 октября — клуб выходного дня. В гостях актеры краевого театра юного зрителя (11.00), занятие клубов «Вдохновение» (12.00), филофонистов (14.00), вечер отдыха для молодежи (20.30) 6 октября — устный журнал «Великий закон Страны Советов» (49.00).

ДК КОТЕЛЬНИКОВ

30 сентября — школа молодоженов (17.30), слет пропагандистов Железнодорожного района (с 17 до 19.00). 1 октября — занятие народного университета «Семья и школа». Факультет педагогов (12.00), кинолекторий «Образ жизни — советский» (13.30), занятие университета технико - экономических знаний (16.00). 2 октября—клуб «Встреча» (20.00). 3 октября — школа молодого рационализатора (15.30), народный университет «Семья и школа» (факультет для родителей) (18.30), праздник, посвященный Дню учителя (18.30). 5 октября — молодежный вечер отдыха (20.00), выставка прикладного искусства «Для вас, женщины» (10.00), с 45 до 20.00 работает досуговый центр с безалкогольным баром, концерт вокальной студии (16.00), тематическая программа «Кодекс нашей жизни» (18.00). 6 октября — выставка народного фотоклуба «Алтай» (10.00), молодежный вечер отдыха (20.00). 7 октября — вечер-рассказ «Сколько стоит то, что ничего не стоит», посвященный Дню Конституции (17.00), торжественный концерт, посвященный Дню Конституции (18.30), молодежный вечер отдыха (20.00).

ДК ШИННИКОВ

1 октября — киноклуб «Светофор» (12.00). 5 октября — вечер отдыха «От 20 до 30» (20.30), клуб выходного дня (11.00). 6 октября — концерт-поздравление, посвященный Дню учителя (20.30), клуб выходного дня (11.00). 7 октября — киновечер «Я славлю великий советский закон» с праздничным концертом (15.00), вечер отдыха «От 20 до 30». «Великое право на отдых» (20.30).

ДОМ УЧЕНЫХ

3 октября — вечер, посвященный Дню учителя (19.30). 4 октября — тематическая дискотека для молодежи (21.00). 5 октября — открытие клуба «Фитобар» (12.00), тематический кинопоказ, посвященный Дню Конституции (17.00). 6 октября — праздник 16-летних «Вечер гражданственности» (19.00), дискотека (21.00). 7 октября — беседа у книжной полки (12.00), танцевальная программа для молодежи (21.00).

ДК ПОСЕЛКА ЮЖНЫЙ

3 октября — день торжественного бракосочетания (15.00). 4 октября — вечер, посвященный Дню учителя (19.00). 5 октября —. концерт цыганской песни. В гостях солистка Москонцерта В. Пономарева (20.00). 6 октября — занятие клуба «Человек и закон» (15.00). 7 октября — вечер, посвященный Дню Конституции (19.00), вечер отдыха для молодежи (21.00).

КЛУБ ВОС

30 сентября — клуб ветеранов. Беседа «Основной закон нашей жизни» (14.00). 1 октября — радиолекторий «Есть у революции начало, нет у революции конца» ((11.00, 15.00), «Честь и слава по труду». Чествование ветерана войны и труда М. Ф. Мелешкиной (14.30). 3 октября — юношеский киноклуб «Подвиг» (15.00), тематическая программа «Советская демократия в действии» (14.30). 4 октября — клуб шахматистов «Белая ладья» (11.00), вечер отдыха, посвященный Дню учителя (17.00). 5 октября — клуб выходного дня (11.00). 5, 6, 7 октября — танцевальные вечера для молодежи (21.00).

КЛУБ ВРЗ

3 октября — киноклуб знаменательных дат (14.00). 5 октября — клуб выходного дня (14.00). 6 октября — литературно-музыкальная композиция, посвященная Дню Конституции (14.00), осенний бал для молодежи (20.00). 7 октября — клуб выходного дня (11.00).

ДОМ РАБОТНИКОВ ПРОСВЕЩЕНИЯ

3 октября — праздник, посвященный Дню учителя (18.00). 4 октября — вечер для молодежи «Я славлю великий советский закон» (16.00). 5 октября — занятие клуба филателистов (10.00). 6 октября — устный журнал «Закон, по которому ты живешь» (15.00).

КЛУБ ТРЕСТА СТРОЙГАЗ

2 октября — кинолекторий «Подросток и закон» (14.00). 5, 6 октября — молодежные вечера отдыха (20.00). 5 октября — праздник «Мой школьный учитель» (15.00). 6 октября — устный журнал «Конституция—наш Основной закон» (17.00).

...В ТЕАТР

ОСЕННИЕ ГАСТРОЛИ

«Театр закрыт на ремонт» — гласит табличка на одном из рекламных щитов краевого театра драмы. В помещении театра продолжаются ремонтно - реставрационные работы. Но творческая жизнь театра не останавливается. Позади гастрольное лето, а впереди — новый, 66-й по счету театральный сезон, который начнется для театра не совсем обычно. Его торжественное открытие состоится не в родных стенах, а на сцене Дворца культуры города Камня-на-Оби, который станет отправным пунктом осенних гастролей театра.

Со 2 по 6 октября жители Камня будут зрителями одного из ведущих спектаклей театрального репертуара — «Мотивы» М. Варфоломеева. Маленьким зрителям театр покажет сказку «Заводной солдатик». А затем оба эти спектакля совершат поездку по колхозам и совхозам Каменского района.

В течение почти трех месяцев театр будет работать на выездных площадках Михайловского района, в городах Славгороде, Заринске, Змеиногорске, Ребрихе. Здесь будут показаны спектакли «Энергичные люди» В. Шукшина, «Любовь и голуби» В. Гуркина, «Мотивы», новый спектакль «По соседству мы живем» С. Лобозерова, премьера которого состоялась в конце прошлого сезона, а также детские спектакли «Заводной солдатик» и «Я догоняю лето».

Программа осенних гастролей театра предусматривает проведение зрительских конференций, творческих встреч тружеников края с ведущими артистами театра.

А в это время начнется работа над новым спектаклем по последней пьесе классика советской драматургии А. Арбузова «Виноватые». Постановку спектакля осуществит главный режиссер театра В. Богомазов.

... В КИНО

«СВОРА»

Политический детектив «Свора» поставлен эстонскими кинематографистами по роману американского писателя Дэшила Хаммета «Стеклянный ключ». Имя этого писателя мало известно в нашей стране. Он начинал с написания рекламных объявлений, потом восемь лет работал сыщиком в конторе знаменитого Пинкертона и участвовал в раскрытии нескольких крупных дел, связанных с аферами «сильных мира сего». Этот богатый фактический материал Хаммет использовал в работе над своими детективами.

Герой фильма «Свора» Нед Бомонт невольно оказывается в центре борьбы двух враждующих политических мафий в период предвыборной кампании. Внешне респектабельные политики во имя своих целей готовы на любые преступления...

В роли Бомонта снимался актер театра и кино Тыну Карк. Поставил картину режиссер Арво Круусемент, известный зрителям по фильмам «Письма с острова Чудаков», «Венская почтовая марка», «Весна», «Суровое море» и другим.

Новая кинолента будет демонстрироваться с 1 октября в кинотеатре «Россия».

... В БИБЛИОТЕКУ

«ЛИТЕРАТУРНЫЕ ПРЕМЬЕРЫ»

— так называется вечер, который организуют краевая библиотека им. В. Я. Шишкова, бюро пропаганды художественной литературы при краевой писательской организации и краевое общество книголюбов, который состоится сегодня в 19.00 в помещении библиотеки.

На этом вечере состоится встреча с алтайскими писателями — Е. Гущиным, А. Родионовым и В. Сергеевым, которые познакомят со своими новыми произведениями. Примет в нем участие и ответственный секретарь Алтайской краевой писательской организации критик В. Горн.

Вниманию присутствующих будет предложена выставка произведений писателей — участников встречи.

... В КОНЦЕРТНЫЙ ЗАЛ

ОТКРЫТИЕ СЕЗОНА

3, 4, 5 октября симфонический оркестр краевой филармонии начинает свой новый творческий сезон, который пройдет под знаком 70-летия Советской власти и 50-летия образования Алтайского края. В первых концертах сезона в качестве солиста выступит один из интереснейших молодых исполнителей, органист из Ленинграда, уже знакомый алтайским слушателям, — Сергей Цацорин. Наш гость исполнит концерты для органа с оркестром Генделя, Гайдна. В программе этих вечеров также прозвучат «Картинки с выставки» М. П. Мусоргского в исполнении симфонического оркестра под управлением главного дирижера Олега Зверева.

Вообще, программа оркестра в новом сезоне будет разнообразна, интересна и насыщенна. В нее включены произведения разноплановые, принадлежащие различным эпохам и направлениям. Среди них — Девятая симфония Бетховена, Шестая симфония П. И. Чайковского, Симфонические танцы С. В. Рахманинова, Первая и Пятнадцатая симфонии Д. Д. Шостаковича.

Классика и современность — так можно определить программу выступлений оркестра. Подбор сочинений не случаен — они объединены общей идеей, общей мыслью. Мы будем слушать музыку, созвучную современным событиям. А встреча с такими именитыми музыкантами, как пианист Дмитрий Башкиров, скрипач Михаил Безверхний, певица Людмила Филатова, сулят немало ярких впечатлений.

Предполагается ряд эстрадных концертов композиторов, в том числе ленинградца Фалика, новосибирца Шибанова. Кроме гостей, в концертах примут участие и местные исполнители — солисты и коллективы.

Нас ожидает ряд музыкальных событий в этом сезоне. Это концертное исполнение оперы «Кармен» с участием ленинградских артистов, фестиваль симфонической и камерной музыки, посвященный 80-летию со дня рождения Д. Д. Шостаковича, исполнение величайшего творения Бетховена — Девятой симфонии с участием Государственного академического хора СССР.

Фотоэтюд

«ТРУДНЫЙ ХОД». *Фото П. Петина.*

... К ТЕЛЕЭКРАНУ

Когда звучит гармонь

Некогда популярную в народе гармонь все реже услышишь сегодня не только за околицей, где любила раньше собираться молодежь, но и на праздниках.

Творческая группа краевого телевидения побывала в ряде сел Алтайского района, где живут люди, сохранившие верность любимому инструменту, и подготовила передачу. В ней вы познакомитесь с их интересными судьбами, с их творчеством, с инструментами.

Телеочерк «Когда звучит гармонь» смотрите **3 октября** по второй программе **в 19.30.**

Хоккей

ГОСТИ БЫЛИ СИЛЬНЕЕ

«Мотор» (Барнаул) — «Металлург» (Новокузнецк) — 2:7 (1:2, 1:2, 0:3).

Шайбы забросили: Григорьев (7 мин.), Андрющенко (38) — у «Мотора»; Кицин (9), Грошев (13), Оленник (26), Гросс (27), Устинов (41), Короленко (51), Никитин (52) — у «Металлурга».

«Мотор» — «Металлург» — 1:5 (0:3, 0:1, 1:1).

Шайбы забросили: Юрьев (12 мин.), Устинов (13), Никитин (17, 49), Трубников (40) — у «Металлурга»; Девяткин (44) — у «Мотора».

Во втором туре чемпионата страны по хоккею с шайбой «Мотор» принимал новокузнецкий «Металлург», который еще в прошлом сезоне выступал в первой лиге и нынче не скрывает своих намерений вновь туда вернуться. Барнаульцы проиграли оба матча. Гости намного организованнее действовали в обороне, без особого труда разгадывая атакующие ходы хозяев поля, и в наступлении выглядели более решительными, настойчивыми, нежели моторостроители. На стороне «Металлурга» было также преимущество в скорости, а у барнаульской команды неудачно играли вратари — и Кобылин, и заменивший его Кузякин. Их нервозность, неуверенность передавалась защитникам, «Мотор» если и атаковал, то как-то робко, с оглядкой назад.

В первом матче хозяева площадки первыми добились успеха после точного броска Григорьева. Отыгрались гости довольно легко: защитник Кицин, ворвавшись в зону соперника и не увидев другого пути для продолжения атаки, просто послал шайбу в сторону ворот барнаульцев, и та неожиданно проскользнула в сетку мимо Кобылина. Пока моторостроители приходили в себя, нападающий гостей Грошев вывел свою команду вперед — 2:1.

Достаточно много ошибались и защитники алтайской команды. А когда счет стал 5:2, «Мотор» попросту прекратил сопротивление.

С теми же ошибками, что и накануне, барнаульские хоккеисты играли второй матч. Лишь в первые десять минут на льду шла примерно равная борьба, моторостроители даже могли открыть счет, но Бугорский, завершая быструю контратаку партнеров, не смог перебросить шайбу через распластавшегося на льду вратаря Филиппенко. Впрочем, в первом периоде это был единственный острый момент у ворот «Металлурга».

Гости добились успеха на 12-й минуте после броска от синей линии защитника Юрьева. Еще через минуту оборона барнаульцев «провалилась», когда форварды гостей Никитин и Устинов выскочили на одного защитника. Стандартную ситуацию они разыграли стремительно, завершающий бросок у Устинова, правда, не получился, но Кузякин ошибся, и шайба просто вкатилась в сетку. В конце периода Никитин довел счет до 3:0.

Добившись в дебюте матча значительного преимущества, гости затем чуть ослабили натиск, стали чаще пропускать контрвыпады «Мотора», но переломить ход поединка хозяевам площадки так и не удалось.

А. ЖАРОВ.

Служба 01

ВСЕГО ЛИШЬ ОТ ИСКРЫ

В последнее время все чаще стали поступать в управление пожарной охраны УВД крайисполкома тревожные сообщения о пожарах на сенопунктах, механизированных токах, в поле. Горят заготовленные на зиму корма, гибнет хлеб. Кто виноват в этом, в чем причина неповиновения огня, как избежать беды? Вот вопросы, которые волнуют не только работников сельского хозяйства, но и каждого жителя края.

Отвечает на них заместитель начальника управления пожарной охраны Г. А. ОСИНЦЕВ.

— Сначала поговорим о хлебе, — предложил Геннадий Афанасьевич. — Сейчас, когда уборочная близится к концу, основной причиной пожаров на хлебных массивах стало сжигание стерни и пожнивных остатков. На днях сотрудники УВД делали облет полей на вертолете и убедились, что, несмотря на строгие предупреждения инспекторов государственного пожарного надзора, поджигают солому в хозяйствах Тюменцевского, Каменского районов. При этом, случается, вспыхивают и валки еще неубранной пшеницы. Конечно, виновные строго наказываются. К примеру, совсем недавно пришлось полностью возмещать ущерб, причиненный совхозу «Северный» Змеиногорского района, управляющему колхозом им. Тельмана этого же района Чалых. Он сжигал солому на поле отделения, которым руководил: таким образом хотел подготовить землю к вспашке. Ветром горящую солому перекинуло на поле соседнего хозяйства. Огнем уничтожен ячмень на площади 9 гектаров.

— Геннадий Афанасьевич, наверное, Чалых знал, что выжигать поля нельзя?

— В том-то и дело, что прекрасно знал. Больше того, пятью днями раньше представители госпожнадзора привлекли его к административной ответственности именно за сжигание на поле пожнивных остатков и соломы.

В хозяйстве вошло в привычку не выполнять требования сотрудников пожарной охраны. Руководители колхоза игнорировали и решение райисполкома «О мерах по обеспечению сохранности кормов, зерна и других продуктов земледелия при уборке урожая 1986 года». Никаких распорядительных мер, направленных на исполнение решения, принято не было. А ведь этим документом категорически запрещалось сжигание стерни и соломы.

Нередко от пожаров в поле загорается техника, получают серьезные ожоги люди.

Очень трудно бороться с огнем также на механизированном току, элеваторе. Ведь здесь, как правило, скапливается большое количество зерна. Можно назвать несколько характерных причин возникновения пожаров — замыкание электропроводки, неосторожность с огнем рабочих, поломка оборудования. И, как правило, всегда это результат чьей-то преступной халатности. Взять хотя бы пожар на Родинском хлебоприемном пункте. Он случился в результате короткого замыкания электропроводки. Выведен из строя склад, повреждено большое количество зерна. Пожар произошел не вдруг. Электропроводка в складских помещениях находилась в пожароугрожающем состоянии, требовала замены. Об этом не раз указывалось в предписаниях инспекторов госпожнадзора. К сожалению, еще удивительно живуче мнение: у соседа сгорело, а меня обойдет. Но огонь жестоко мстит за беспечность.

— Не менее серьезной заботы требует хранение кормов. Расскажите, как обстоят дела с их противопожарной защитой.

— Во многих хозяйствах неплохо. Но есть колхозы и совхозы, где продолжают шутить с огнем. О том, что тракторы, работающие на сенопунктах, обязательно должны быть оборудованы искрогасителями, известно любому работнику сельского хозяйства. «Авось ничего не произойдет», — решили в колхозе им. К. Маркса Славгородского района. И от маленькой искорки сгорело 1.200 центнеров сена.

Недосушенное сено застоговали в совхозе «Семеновод» Бийского и колхозе им. Фрунзе Егорьевского районов. От самовозгорания в обоих хозяйствах уничтожено значительное количество грубых кормов.

Сложная оперативная обстановка с пожарами в период уборочной вынуждает ужесточить требования к нарушителям правил пожарной безопасности. Но мы рассчитываем на помощь членов добровольных пожарных дружин, на всех граждан, болеющих за общее дело. Только общими усилиями можно предотвратить беду.

Беседу вела О. ТЕРЕХИНА.

Редактор
В. И. КИНЕЛЕВ.

ТЕЛЕВИДЕНИЕ

ВТОРНИК 30 СЕНТЯБРЯ

ПЕРВАЯ ПРОГРАММА

МОСКВА

8.00 Время.
8.45 Чемпионат мира по шахматам Матч-реванш Г. Каспаров — А. Карпов.
9.00 «Наше призвание». Телевизионный художественный фильм. 1-я серия.
10.15 Играет В. Ковтун (аккордеон)
10.35 Документальные фильмы.
11.25—11.30 Новости.
14.30 Новости.
14.50 «Человек и природа». Документальные фильмы.
15.30 «Поет и танцует «Россиянка». Передача из Оренбурга.
15.55 Ребятам о зверятах. Передача из Ленинграда.
16.30 «Завтра на рассвете — День Победы». Документальный фильм
17.10 Чемпионат мира по волейболу. Мужчины. Передача из Франции.
17.30 «Наше призвание». Телевизионный трехсерийный художественный фильм 2-я серия.
18.45 Сегодня в мире.
19.00 «Балкон». Мультипликационный фильм для взрослых.
19.10 Выступление народного хора Дворца культуры «Юбилейный» Белгородского витаминного комбината
19.25 Премьера документального фильма «Подготовка артистов Пекинской оперы»
19.55 И.-В. Гете. «Фауст». Сцены из трагедии. Часть 1-я «Метаморфозы».
21.00 Время.
21.35 И.-В. Гете. «Фауст». Сцены из трагедии. Часть 2-я — «Итог».
22.45 Сегодня в мире.
23.00 — 23.25 Чемпионат мира по шахматам. Матч-реванш.

ВТОРАЯ ПРОГРАММА

МОСКВА

8.00 Утренняя гимнастика.
8.15 «Мелочей не бывает». Телевизионный фильм
8.35, 9.35 Природоведение. 2 кл. Приметы осени.
8.55 «Приборы—науке». Научно - популярный фильм
9.05 Французский язык. 2-й год обучения.
9.55 «АСУ и кино». Научно-популярный фильм.
10.05 Учащимся СПТУ. Эстетическое воспитание
10.35 История. 6 класс. Средневековая деревня
11.05 Шахматная школа.
11.40 Перерыв.

БАРНАУЛ

18.05 «Алтай». Информационная программа.
18.20 «Продиктовано жизнью». Барнаульский радиозавод.
19.00 «Час открытого письма». Подготовка города к зиме.

МОСКВА

20.00 Спокойной ночи, малыши. «Мишка с книжкой».

БАРНАУЛ

20.15 «Наш телефон: 3-17-84». (Отвечаем на вопросы телезрителей к участникам передачи «Час открытого письма»).
20.35 Документальный фильм.
20.50 Хроника полевых работ.

МОСКВА

21.00 Время
21.35 «Топ ненастных дня». Телевизионный художественный фильм.
22.50—1.05 Чемпионат СССР по хоккею. ЦСКА — «Динамо» (Москва) Трансляция из Дворца спорта Центрального стадиона им. В. И. Ленина

ФИЛАРМОНИЯ

КОНЦЕРТНЫЙ ЗАЛ
6 октября
СТАРИННЫЕ РУССКИЕ РОМАНСЫ
исполняет
заслуженная артистка РСФСР
ЭММА МАСЛОВА

Партия фортепиано — СВЕТЛАНА ВОРОБЬЕВА.
Начало концерта — в 19.30.
Билеты продаются в кассах филармонии, театрально-концертной кассе на пл. Октября, через распространителей.
Справки по тел. 3.43-01.

КИНО

«МИР». «ЛУИЗИАНА» (в двух сериях) — в 9-30, 12-10, 15, 17-30, 20.
«РОДИНА». «ВЕСЕННЯЯ СИМФОНИЯ» — в 9, 11, 13, 15, 17, 19, 21 (удл.) «СОБЕСЕДНИК ПО ЖЕЛАНИЮ» — в 10, 12, 14, 16, 18, 20 (удл.).
«ЮНОСТЬ». «АНДРЕЙКА» — в 12. «ДЕВИЦА РОЗМАРИ» — в 10, 14, 16, 18, 20 (удл.).
«ПЕРВОМАЙСКИЙ». День кино. «ТАЙНЫ МАДАМ ВОНГ» — в 9, 10-40, 12-20, 14, 15, 16, 17, 19, 20 (удл.), 21 (удл.). (в 14, 15, 16 и 19 часов — премьера фильма). «СВОРА» — в 9-40, 13, 18. Перед сеансами в 13 и 18 часов — кинопанорама. «ЗОНТИК ДЛЯ НОВОБРАЧНЫХ» — в 11-10, 17.
«ЧАЙКА». «ГРАЖДАНЕ ВСЕЛЕННОЙ» — в 14. «НАУЧИСЬ ТАНЦЕВАТЬ» — в 10, 12, 16, 18 (удл.), 20-15.
«ПИОНЕР». «СЛЕД БОБРА» — в 9-30, 11-20, 13-10, 15. «ОПАСНО ДЛЯ ЖИЗНИ» — в 17, 19, 21.
«АЛТАЙ». «КАЖДЫЙ ОХОТНИК ЖЕЛАЕТ ЗНАТЬ» — в 14. «НАУЧИСЬ ТАНЦЕВАТЬ» — в 16, 18, 20 (удл.).
«ЗАРЯ». «ЕГОРКА» — в 12. «ЛЕГЕНДА О БЕССМЕРТИИ» — в 14, 16, 18, 20 (удл.).
«ЛУЧ». «ПУТЕШЕСТВИЕ ПАНА КЛЯКСЫ» — в 15. «МИЛЛИОН В БРАЧНОЙ КОРЗИНЕ» —в 9-30, 11-20, 13-10, 17, 19, 21 (удл.).
«СПУТНИК». «ПАРИ С ВОЛШЕБНИЦЕЙ» — в 14. «СЕКРЕТНЫЙ ЭКСПЕРИМЕНТ» — в 10, 12, 16, 18, 20 (удл.).
«ИСКРА». «ПЯТЕРКА ЗА ЛЕТО» — в 10, 14. «СОСЕДКА» —в 12, 16, 18, 20 (удл.).

ПОГОДА

Сегодня днем по краю, по данным синоптиков, ожидается переменная облачность, местами кратковременные дожди, ветер юго-западный, 9—14 метров в секунду. Температура 12—17 градусов тепла, по южным районам до 22 градусов тепла.

По Барнаулу — переменная облачность, кратковременный дождь, ветер юго-западный, 9—14 метров в секунду. Температура 15—17 градусов тепла.

Уровень воды реки Оби у города Барнаула 29 сентября был 99 сантиметров над 0 графика водпоста. Температура воды 11,5 градуса. Ожидается незначительное понижение уровня воды.

УНИВЕРСИТЕТ МАРКСИЗМА-ЛЕНИНИЗМА

Алтайского крайкома КПСС информирует слушателей о начале занятий

ОТДЕЛЕНИЯ: «Хозяйственные руководители» (I к «Внешняя политика Советского Союза» (I курс). «Тео методы идеологической работы» (II курс).
Начало занятий 30 сентября (вторник), 18-30, здани КПСС (пр-т Ленина, 66).

ОТДЕЛЕНИЯ: «Основы марксизма-ленинизма» (I «Марксистско - ленинская философия» (II курс). «Эко ческая политика КПСС» (I и II курсы), «Марксистс нинская этика и эстетика» (I курс), «Марксистско-лени эстетика» (II курс), «История КПСС» (I, II курсы), « альные проблемы научного коммунизма» (I, II курсы), учный атеизм» (I курс), «Средства массовой информ (I курс), «Хозяйственные руководители» (II курс).
Начало занятий 1 октября (среда), 18-50, корпус « тайского политехнического института (ул. Димитро Учебная часть — аудитория 323-а.

ОТДЕЛЕНИЕ «Марксистско-ленинская этика» Начало занятий — 3 октября (пятница), 9-30, з евой библиотеки им. В. Я. Шишкова.

Телефон для справок: 2-32-36.

ВНИМАНИЮ РУКОВОДИТ КОЛХОЗОВ, СОВХОЗОВ, ОР И ПРЕДПРИЯТИЙ

С наступлением осенне - зимнего периода народного хозяйства и в быту возникает электропотребления, что приводит к огра троснабжении потребителей.

Энергонадзор РЭУ Барнаулэнерго обран к владельцам электрокотлов и электрово устройств организовать перевод включени в электрическую сеть НА НОЧНОЕ ВРЕМ

Включение электрокотлов и электроводон сы утреннего и вечернего максимума нагру мы (с 8 до 10 и с 17 до 21 часа) КАТЕГОРЕ ЩАЕТСЯ.

Для нормальной работы теплоприемников м мума нагрузок энергосистемы необходимо за воды должен обеспечиваться применением акку емкостей на всех устройствах.

Перевод работы электрокотлов и электроводо ных устройств на ночные часы суток обеспечи электрических нагрузок в часы максимума нагр системы, что значительно повысит стабильность в жения в осенне-зимний период.

ЭНЕРГОНАДЗОР РЭУ БАРНА

В ФИРМЕННОМ МАГАЗИН «РОССИЙСКИЙ ТЕКСТИЛЬ»
по 10 октября проводится
ВЫСТАВКА-ПРОДАЖА ШЕРСТЯНЫХ ОДЕЯЛ

Покупателям предлагаются ОДЕЯЛА зеленого, голубого, коричневого, оранжевого и других цветов с рисунками геометрического и растительного характера ПРОИЗВОДСТВА АРЖЕНСКОГО, КАЛИНИНСКОГО и УЛЬЯНОВСКОГО КОМБИНАТОВ.

В эти дни здесь можно выбрать детское одеяло размером 100х140 см по цене 20—24 рубля, одеяло для взрослых размером 140х205 см по цене от 30 до 54 рублей.

ЛЕГКОЕ И ТЕПЛОЕ НОВОЕ ОДЕЯЛО НЕ БУДЕТ ЛИШНИМ В ВАШЕМ ДОМЕ.

Приходите, выбирайте!

АДРЕС МАГАЗИНА «РОССИЙСКИЙ ТЕКСТИЛЬ»: пр. Ленина, 140.

КОМБИНАТ ТОРГОВОЙ РЕКЛАМЫ.

В общественной приемной «Алтайской правды»

В ОКТЯБРЕ ВЕДУТ ПРИЕМ ГРАЖДАН

1 — Е. К. Нефедова, 2 — З. М. Мамницкая, 3 — И. К. Тетерятник, В. В. Комаровская, государственный нотариус Железнодорожной государственной нотариальной конторы, 4 — А. Г. Завьялов, Г. Н. Ильин, адвокат юридической консультации Октябрьского района, 8 — Р. А. Попова, 9 — А. А. Попова, 10 — Т. Е. Труфанов, Т. А. Эккарит, прокурор отдела прокуратуры края, 11 — И. Я. Ситников, 13 — А. Н. Соснов, В. Г. Лопатенко, начальник управления исправительно-трудовых учреждений, 14 — С. И. Куфтинов, 15 — А. С. Коршунов, 16 — Г. А. Плохих, 17 — О. Н. Двосглазова, Г. И. Тамбовцев, член краевого суда, 20 — Н. А. Бахматов, Е. А. Каледин, консультант отдела юстиции край. исполкома, 21 — С. В. Ваньков, 22 — А. А. Булгарова, 23 — Н. Ф. Шевелева, 24 — П. И. Розина, И. Е. Береговой, доцент кафедры уголовного процесса и криминалистики Алтайского государственного университета, 27 — Н. Ф. Ларина, В. В Власова, адвокат юридической консультации Железнодорожного района, 28 — Н. А. Ручьева, 29 — В. С. Старынин, 30 — М. Р. Мисник, 31 — Л. И. Банкова, Г. П. Куанцова, прокурор отдела прокуратуры края.

АЛТАЙСКИЙ УЧЕБНЫЙ КОМБИНАТ УПК ЦСУ РСФСР
объявляет набор
В ГРУППЫ ПОВЫШЕНИЯ КВАЛИФИКАЦИИ рядовых, старших и главных бухгалтеров.
Обучение осуществляется без отрыва от производства с посещением занятий два раза в неделю с 13 до 18 часов. Принимаются лица по направлению предприятий и за свой счет.
Одновременно КОМПЛЕКТУЕТСЯ ГРУППА ПОВЫШЕНИЯ КВАЛИФИКАЦИИ ЭКОНОМИСТОВ, изучающих вопросы новых методов хозяйствования и самофинансирования.
Начало занятий — 1 октября.
ОБРАЩАТЬСЯ: г. Барнаул, пр. Ленина, 6 (во дворе). Тел. 3-92-16, 3-79-45.

СПТУ-70 р. п. РЕБРИХА
объявляет прием учащихся на базе 10 классов, в возрасте не моложе 17,5 лет
ДЛЯ РАБОТЫ В ПАВЛОВСКОЙ МК-103 треста Алтайсельэлектросетьстрой
по специальности
электромонтер сельской электрификации и связи. Срок обучения — 8 месяцев, стипендия — 120 рублей за счет средств Павловской МК-103. В период практики, кроме того, выплачивается 50 процентов заработной платы, время обучения в училище засчитывается в трудовой стаж. СПТУ-70 обеспечивает общежитием, бесплатным питанием, форменной одеждой.
Начало занятий — 1 октября.
Для поступления в СПТУ-70 нужно прибыть в Павловскую МК-103 (р. п. Павловск, ул. Заводская, 9, в отдел кадров), имея при себе документ об образовании, свидетельство о рождении, справки с места жительства и о семейном положении, 6 фотокарточек размером 3х4 см.
Электромонтеры, отработавшие в системе энергетики и электрификации сельского хозяйства 12,5 лет, оформляются на пенсию в возрасте 55 лет. Работа ведется вахтовым методом в районах края, заработная плата — сдельно - премиальная, выплачивается от 30 до 50 процентов надбавки за разъездной характер работ, ежегодное вознаграждение за выслугу лет.
Желающие обучаться в вузах и техникумах после двух лет работы направляются на учебу стипендиатами механоколонны.
МК-103 ведет строительство жилых домов, имеется общежитие, оплачивается проезд к месту учебы и работы.
МК-103 ведет прием на работу ЭЛЕКТРОМОНТЕРАМИ лиц из числа уволенных в запас воинов. Заключившим договор о работе в МК-103 в течение трех лет выплачивается единовременное безвозмездное пособие в размере до 500 рублей.

ИЗДАТЕЛЬСТВУ «АЛТАЙСКАЯ ПРАВДА»
срочно требуются:
УЧЕНИКИ печатников и брошюровщиков, ЗАРЯДЧИК бумаги, ТОКАРЬ, СЛЕСАРЬ, МАЛЯР, ГРУЗЧИК, ПОДСОБНАЯ рабочая в цех.
Обращаться: ул. Короленко, 105, комн. 314. Тел. 3-23-95.

НАШ АДРЕС:
Индекс — 656099,
г. Барнаул, ул. Короленко, 105.

Телефоны:

ПРИЕМНАЯ — 3-33-69, ЗАМЕСТИТЕЛИ РЕДАКТОРА—3-48-37, 3-43-54. ОТВЕТСТВЕННЫЙ СЕКРЕТАРЬ — 3-32-34. ОТДЕЛЫ: ПАРТИЙНОЙ ЖИЗНИ: зав. — 3-33-11, 3-46-16 ПРОПАГАНДЫ И АГИТАЦИИ: зав. — 3-33-92, 3-35-55 СОВЕТСКОЙ РАБОТЫ зав. — 3-34-45, 3-35-73, СЕЛЬСКОГО ХОЗЯЙСТВА: зав —3-46-73 3-47-98, 3-14-64, ПРОМЫШЛЕННОСТИ И ТРАНСПОРТА зав.— 3-32-63, 3-35-09, 3-46-12, СТРОИТЕЛЬСТВА: зав 3-34-67 3-49-54 НАУКИ И УЧЕБНЫХ ЗАВЕДЕНИЙ: зав — 3-33-82 3-37-68 КУЛЬТУРЫ: зав. — 3-26-71, 3-15-10 ИНФОРМАЦИИ И СПОРТА зав. — 3-46-92, 3-37-17, ПИСЕМ И МАССОВОЙ РАБОТЫ зав — 3-54-12, 3-48-71, 3-28-14, 3-58-13 ГОРОДСКОЙ ВЫПУСК — 3-28-07 СПЕЦВЫПУСКИ «АЛТАЙСКОЙ ПРАВДЫ» — 3-34-35 СОБКОРОВСКАЯ СЕТЬ — 3-34-05, РЕДАКТОР «АЛТАЙСКОЙ НЕДЕЛИ» — 3-37-90, ОТДЕЛ ОБЪЯВЛЕНИЙ: зав 3-37-88 3-33-62 ОБЩЕСТВЕННАЯ ПРИЕМНАЯ— 3-37-62.
ТЕЛЕФОНЫ СОБСТВЕННЫХ КОРРЕСПОНДЕНТОВ: в Бийске — 2-12-11 2-62-41, в Рубцовске— 3-59-71 2-64-48, в Камне-на-Оби —2-17-58, в Славгороде— 2-16-73, в Смоленском—22-01-06 в Михайловке — 2-26-59, в Мамонтове—22-0-54, в Поспелихе— 2-22-92.
ПРИЕМНАЯ ИЗДАТЕЛЬСТВА «АЛТАЙСКАЯ ПРАВДА»—3-34-87.

ГАЗЕТА ВЫХОДИТ 300 РАЗ В ГОД.
АГ 03870 Заказ 3064. 50.300. Тираж 257.000