ПРОЛЕТАРИИ ВСЕХ СТРАН, СОЕДИНЯЙТЕСЬ!

АЛТАЙСКАЯ ПРАВДА

Орган Алтайского краевого комитета КПСС и краевого Совета народных депутатов

№ 299 (19437) • ВОСКРЕСЕНЬЕ, 29 ДЕКАБРЯ 1985 ГОДА • Газета выходит с 12 августа 1917 года • Цена 3 коп.

ШКОЛЬНЫЕ КАНИКУЛЫ

Вот и пройдена половина пути в очередном учебном году. Для школьников прозвенел звонок на большую зимнюю перемену. Праздник, который приходит к ребятам вместе с январскими каникулами,— особенный, неповторимый — новогодний.

В школах, клубах, Домах и Дворцах пионеров зажигаются разноцветными огнями красавицы-елки. На площадях городов и сел вырастают снежные городки, населенные персонажами из любимых ребячьих сказок. Здесь и Емеля, и Буратино, и тридцать три богатыря с Черномором. И, конечно, главные герои новогоднего праздника — Дед Мороз и Снегурочка со своей лесной свитой.

Запоет лед под стремительным шагом конькобежцев, позовет детвору в лес гладкая лыжня.

У ребят начинаются каникулы, и чтобы они прошли хорошо и полезно, немало постарались их старшие товарищи—педагоги, вожатые, комсомольские работники, шефы с производства. В городских и районных отделах народного образования, райкомах и горкомах комсомола, в школах и внешкольных учреждениях загодя составлены четкие планы, в которых расписан каждый день каникул.

Как и в прошлом году, в городах края открываются зимние пионерские лагеря. Активизируют свою работу клубы выходного дня. Юные химики, биологи, физики, математики примут участие в предметных олимпиадах. К каникулам приурочена и Всесоюзная неделя науки, техники и производства для детей и юношества. В рамках этой недели состоятся выставки детского технического творчества, дни открытых дверей, встречи с учеными.

260 воспитанников детских домов и школ-интернатов проведут каникулы на турбазе «Алтай». Около 130 тысяч ребят из города и близлежащих районов примет главная елка края во Дворце спорта. Жаркие баталии разгорятся на хоккейных площадках, где пройдут соревнования на приз «Золотая шайба». Можно еще и еще называть представления, утренники, концерты, конкурсы, которые состоятся повсеместно в дни школьных каникул.

Но, отдавая должное зрелищности и яркости этих массовых мероприятий, выдумке и трудолюбию их организаторов, нельзя не вспомнить народную мудрость, которая гласит: «Делу — время, потехе — час».

Если праздник длится без малого две недели, практически все каникулы, от него и устать немудрено, выбиться из сил, бегая с елки на елку, как это произошло с героем одного известного детского стихотворения. К тому же, участвуя в массовых мероприятиях, ребята остаются чаще всего наблюдателями, пусть активными, благодарными, горячо сопереживающими, но — зрителями. А всем известно: витамин роста личности—это прежде всего возможность выразить себя, испытать силы в каком-то конкретном деле, проявить инициативу, собственное творчество.

И правильно поступают в тех школах и внешкольных учреждениях, где, организуя досуг учеников, исходят прежде всего из того, что каникулы — благодатное время для занятий любимым делом, спортом, овладения какими-то новыми умениями и навыками.

У ребят, посещающих радиотехнический кружок Дворца пионеров Индустриального района г. Барнаула, большое событие: недавно коллективу предоставлено новое просторное и удобное помещение. Под руководством своего учителя Ю. М. Лебедева юные умельцы старательно приводят свое хозяйство в порядок.

Около семидесяти ребят постоянно занимаются в этом кружке, и в дни каникул они смогут отдавать больше времени любимому увлечению. По такому напряженному режиму должны работать в дни каникул каждый технический кружок, самодеятельный коллектив, каждое объединение по интересам.

Медики часто высказывают тревогу: наши дети слишком пассивны — мало двигаются, слабы физически, недостаточно бывают на свежем воздухе. Отсюда и склонность к простудам, и пониженный тонус, и нервные перегрузки. Когда, как не в каникулы, вывести ребят в лес, на лыжню, затеять подвижные игры на воздухе, шуточные состязания, в которых могут принять участие все желающие независимо от степени спортивной тренированности.

На днях в редакцию пришло письмо: «Уважаемые товарищи, — говорится в нем, — наш отряд получил задание собрать материал о крае, предприятиях, которые в нем работают. Вышлите нам, пожалуйста, этот материал...».

Мы не будем сегодня указывать, из какой школы пришло это письмо. Напомним только — даже не ребятам, а воспитателям (к сожалению, именно по их совету отправляются подобные письма), что задание для того и дается, чтобы выполнить его не посторонними, а собственными руками. Безынициативность, иждивенчество — не с таких ли простых, казалось бы, просьб они начинаются?

В каникулы как раз и найдется у ребят свободное время, чтобы засесть в библиотеке, порыться в книгах, полистать газеты (в том числе и «Алтайскую правду»), поговорить с ветеранами войны и труда, собрать и систематизировать необходимый материал самостоятельно. То есть действительно потрудиться, от такого поиска польза будет и школе, и самим следопытам.

За организацию досуга ребят ответственны педагоги, семья, общественность. Эта формулировка стала привычной. Но ведь не может даже самый самоотверженный наставник водить своих подопечных за руку двадцать четыре часа в сутки, контролировать каждый их поступок. Куда важнее научить ребят распоряжаться свободным временем нравственно, т. е. разумно, с пользой для себя и других, когда неблаговидные поступки подростку невозможно совершить не из-за боязни, что узнают и накажут, а потому, что перед собой стыдно. Воспитано это качество в школьнике — и взрослые могут быть спокойны: чрезвычайного происшествия не случится. В том числе и в каникулы, даже если ученик уходит из поля зрения школы.

Каникулы — сложная пора для родителей. Меняется режим дня школьника: он и поспать хочет подольше, и лечь попозже. И накормить его надо повкуснее, и проследить, чтобы оделся, собираясь гулять, как следует. Но ошибаются те отцы и матери, которые считают эти заботы главными.

Чем был заполнен день? Что нового узнал ребенок, чему научился и научился ли? Подумал ли о вас, уставших после работы, —сходил за хлебом, прибрал в квартире— или просидел весь день перед телевизором? Все это вопросы не пустые, ответы на них—своего рода оценка в родительский дневник.

Во время каникул отцам и матерям следует так организовать жизнь семьи, чтобы как можно больше свободного времени проводить с детьми. Совместные прогулки и домашние хлопоты, походы в кино или на каток, обсуждение прочитанной всеми книги сближают, рождают общие интересы, укрепляют в глазах сыновей и дочерей родительский авторитет, а старшим дают хорошую возможность лучше узнать своих детей, подружиться с их друзьями.

Быстро бежит время. Отшумят праздники, осыплются иголки с новогодних елок. И если ребята вернутся в школу отдохнувшие, окрепшие, с румянцем на щеках и новыми впечатлениями, значит, каникулы прошли на «отлично»... Сегодня надо сделать все, чтобы так оно и было.

Сельскохозяйственной технике—готовность

Уверенно, с опережением графика, ведут ремонт техники механизаторы совхоза «Новоалтайский».

Из имеющихся пятнадцати зерноуборочных комбайнов тринадцать находятся на линейке готовности.

По-ударному трудится здесь токарь Ф. Д. Шнайдер (на снимке).

Фото А. Каспришина.

Первомайский район.

КОМБАЙНЫ ОТРЕМОНТИРОВАНЫ

Комбайновый парк колхоза «Сибирь» один из самых крупных в Третьяковском районе: 38 машин. Хозяйство из года в год завершает их ремонт в числе первых в районе. Помогают умелое планирование восстановительных работ, четкая организация труда во всех звеньях ремонтного конвейера. Сразу же после уборки проводится тщательная дефектовка. Заранее подаются заявки на запчасти, определяется очередность прохождения машин через мастерскую.

Многие узлы и детали машин в мастерской колхоза реставрируют. Это значительно ускоряет ремонт. Сейчас на линейке готовности в «Сибири» находятся уже 35 комбайнов. Остальные три будут поставлены в ближайшие дни.

Т. ШЕНКЕЛЬ.

Третьяковский район.

КУРСОМ ИНТЕНСИФИКАЦИИ

СОЦИАЛИСТИЧЕСКИЕ ОБЯЗАТЕЛЬСТВА

комплексной бригады № 3 колхоза имени Ленина Петропавловского района (бригадир — Герой Социалистического Труда В. М. Трапезников).

Трудовой коллектив бригады, как и все труженики края, словом и делом подтверждают свою активную поддержку курса партии на ускорение социально-экономического развития страны. Стремясь достойно встретить XXVII съезд КПСС, бригада успешно выполнила планы и социалистические обязательства 1985 года и пятилетки в целом по всем основным показателям.

Объемы производства зерна, молока, мяса достигли контрольных цифр, предусмотренных Продовольственной программой на 1985 год, и превысили уровень десятой пятилетки соответственно на 46, 44 и 5 процентов. Средняя урожайность зерновых культур за пятилетие составила 21,1, кукурузы на силос — 310, сена многолетних трав — 20 центнеров с гектара, надой на корову — 2.810 килограммов. Производительность труда в бригаде выросла на 14 процентов. Урожайность яровой пшеницы, возделываемой в текущем году по интенсивной технологии, превысила 38 центнеров с гектара. В 1985 году от внедрения в производство рационализаторских предложений, мероприятий по экономному расходованию средств на ремонте техники и эффективному ее использованию получен экономический эффект на сумму около 20 тысяч рублей.

Горячо одобряя линию партии и правительства на интенсивное развитие сельского хозяйства, неуклонный рост благосостояния сельских тружеников, в ответ на решения апрельского и октябрьского (1985 г.) Пленумов ЦК КПСС коллектив бригады принимает следующие социалистические обязательства на 1986 год:

За счет интенсификации, широкого внедрения передового опыта, совершенствования организации труда, укрепления дисциплины и ответственности, повышения материальной заинтересованности за конечные результаты работы увеличим валовое производство продукции против достигнутого в 1981—1985 годы среднего уровня на 5 процентов. За счет возделывания сельскохозяйственных культур по интенсивной технологии, строгого соблюдения системы земледелия, сокращения потерь урожая с каждого гектара получим не менее 25 центнеров зерна, 330 — зеленой массы кукурузы, 25 центнеров сена многолетних трав. Заготовим на условную голову грубых и сочных кормов 25—30 центнеров кормовых единиц.

Повысим продуктивность коров на 200 килограммов, доведем среднесуточный привес крупного рогатого скота на откорме до 900 граммов, средний сдаточный вес одной головы— до 420 килограммов. Это позволит обеспечить производство 3.015 тонн зерна, 1.500 тонн молока, 220 тонн мяса, что выше плановых показателей, предусмотренных на 1986 год.

Осуществим меры по дальнейшему повышению производительности труда. Главное внимание сосредоточим на строгом соблюдении интенсивных технологий и передовых методов сельскохозяйственного производства, дальнейшем совершенствовании материально - технической базы и более эффективном ее использовании.

Годовое задание по экономии горюче-смазочных материалов выполним на 102 процента, снизим себестоимость продукции на 0,5 процента.

Социалистические обязательства обсуждены и приняты на собрании тружеников бригады.

ХРОНИКА

Исполком краевого Совета народных депутатов образовал комитет Алтайского краевого агропромышленного комплекса и утвердил его персональный состав.

Утвержден состав коллегии Алтайского краевого агропромышленного комитета во главе с его председателем А. А. Кулешовым.

Первыми заместителями председателя комитета назначены В. И. Бивалькевич и Д. Е. Нартов.

Заместителями председателя комитета назначены В. Ф. Алешкевич, П. Н. Беспалов, А. К. Гельцер, А. Ф. Затлер, В. А. Легостаев, А. Б. Мишин, Е. М. Прокопов, А. М. Сукач.

Утвержден перечень управлений, объединений, предприятий и организаций, входящих в состав краевого агропромышленного комплекса.

В исполкоме краевого Совета народных депутатов

На очередном заседании исполком краевого Совета народных депутатов рассмотрел ряд важных вопросов жизни края. Совместно с бюро крайкома КПСС, коллегией Государственного комитета РСФСР по обеспечению нефтепродуктами утверждены меры дальнейшего экономического и социального развития предприятий Алтайского управления Госкомнефтепродукта РСФСР на 1986—1990 годы.

С целью дополнительного привлечения местных продовольственных ресурсов для снабжения населения некоторыми продуктами питания утверждены задания районам, колхозам, совхозам на 1986 год по закупкам излишков скота у населения, крайпотребсоюзу — по закупу птицы, молока, яиц, поставкам в города для продажи мяса, по выработке колбасных изделий и копченостей, мясо-растительных и плодоовощных консервов, краевому агропромышленному комитету — по продаже поросят и цыплят. Эти и многие другие меры предусмотрены совместным постановлением бюро крайкома КПСС и крайисполкома.

В современных условиях приобретает большое значение уровень обслуживания населения и народного хозяйства почтовой связью. За 4 года пятилетки объем почтовых услуг в крае возрос на 12,8 процента — такие темпы не отвечают требованиям дня. Не выполнены установленные задания об открытии новых отделений связи. Слабо развиваются контейнерные перевозки и моторизованная доставка почты. Газеты, журналы и другую корреспонденцию подписчики зачастую получают несвоевременно. Краевое управление связи не выполнило мероприятия по улучшению доставки центральных и краевых газет в день выхода во все районы и города края.

В принятом крайисполкомом решении намечены меры укрепления материально-технической базы и развития почтовых услуг населению края на 1986—1990 годы.

В Первомайском районе за годы текущей пятилетки построено и введено в эксплуатацию за счет государственных капитальных вложений пять детских садов на 450 мест, в стадии строительства — еще шесть. В общей сложности работают 30 дошкольных учреждений. Совхозы «Санниковский», «Светлый путь», «Пурысевский», «Логовской», Повалихинский комбикормовый завод, птицефабрика «Молодежная» и другие хозяйства обеспечили их всем необходимым. Опыт здешних яслей-садов по физическому, трудовому и нравственному воспитанию, по развитию речи известен не только в районе, но и в крае.

Однако райисполком не принял всех необходимых мер по улучшению работы дошкольных учреждений. Общественным дошкольным воспитанием охвачено только 48,5 процента общего числа детей в возрасте от одного года до 6 лет. В 20 населенных пунктах нет детских учреждений. Многие женщины не работают из-за отсутствия мест в детских садах. Имеются недостатки в медицинском обслуживании и организации питания детей. В частности, плохо налажено снабжение садов-яслей молоком и молочнокислыми продуктами.

Крайисполком в решении отметил слабое руководство детскими учреждениями райисполкома (председатель А. С. Ткачева), его районных служб. Намечены меры устранения недостатков.

Рассмотрен ход строительства Алейской и Бурлинской оросительных систем. По этому поводу заслушаны отчеты начальника краевого производственного управления мелиорации и водного хозяйства В. С. Вернигоры и начальника объединения Алтайводстрой Н. Д. Ахтямова. Отмечено, что сооружение важнейших для земледелия края систем ведется медленными темпами. План 1985 года по капитальным вложениям на Алейской оросительной системе за 11 месяцев выполнен на 66, а строительно-монтажных работ — на 71 процент, по Бурлинской оросительной системе соответственно на 73 и 74 процента.

Управление Алтайсельстрой и объединение Краймежколхозстрой неудовлетворительно ведут строительство объектов сельскохозяйственного освоения. План 1985 года на 1 декабря управление Алтайсельстрой выполнило на 32, объединение Краймежколхозстрой — на 53 процента.

Исполнительный комитет краевого Совета народных депутатов в принятом решении признал неудовлетворительной работу объединения Алтайводстрой и краевого производственного управления мелиорации и водного хозяйства по строительству Алейской и Бурлинской оросительных систем и обязал тт. Ахтямова и Вернигору ускорить строительство этих важнейших строек мелиорации в 1986 году.

Крайисполком рассмотрел и утвердил меры дальнейшего усиления роли правовой работы и правового воспитания в укреплении государственной дисциплины и повышении эффективности общественного производства.

Утвержден ряд сельских централизованных клубных систем в крае.

ВСТРЕЧА В КРЕМЛЕ

Генеральный секретарь ЦК КПСС М. С. Горбачев, член Политбюро ЦК КПСС, Председатель Президиума Верховного Совета СССР А. А. Громыко, член Политбюро ЦК КПСС, Председатель Совета Министров СССР Н. И. Рыжков, член Политбюро ЦК КПСС, министр иностранных дел СССР Э. А. Шеварднадзе приняли 27 декабря в Большом Кремлевском дворце глав дипломатических представительств, аккредитованных в Советском Союзе.

Главы дипломатических представительств тепло поздравили Генерального секретаря ЦК КПСС и других советских руководителей, весь советский народ с наступающим Новым годом. М. С. Горбачев поблагодарил дипломатов за добрые пожелания Стране Советов.

Перед главами дипломатических представительств выступил М. С. Горбачев.

Выступление М. С. Горбачева

В канун наступающего Нового года позвольте сердечно приветствовать здесь, в Кремле, глав дипломатических представительств иностранных государств, аккредитованных в Советском Союзе.

Я приветствую представителей социалистических государств, с которыми нас связывают узы братской дружбы и тесного сотрудничества в осуществлении намеченных программ социалистического и коммунистического строительства, в ускорении социально-экономического развития наших обществ, в совместной борьбе за дело прочного мира на земле.

Я приветствую представителей государств, освободившихся от колониального гнета и вставших на путь самостоятельного развития, государств, входящих в движение неприсоединения. С этими государствами у нас установились отношения искренней дружбы, взаимного уважения и многопланового сотрудничества. Мы считаем добрым знамением истории тот факт, что роль неприсоединившихся государств на мировой арене непрерывно возрастает.

Я приветствую находящихся в этом зале представителей иной, капиталистической общественной системы — государств Северной Америки, Западной Европы, Дальнего Востока и других регионов, относящихся к той категории стран, которые на современном политическом языке принято обозначать словом Запад. Советский Союз последовательно стремится строить свои отношения с этими странами на базе принципов мирного сосуществования и равноправного взаимовыгодного сотрудничества. Мы хорошо сознаем, что от состояния наших отношений с этой группой государств в значительной мере зависят перспективы всеобщего мира,— и подходим к этому вопросу с чувством большой ответственности.

Уважаемые товарищи и господа!

Мы с вами находимся на рубеже, который означает не просто календарную смену одного года другим, но и заключает в себе иной, гораздо более глубокий смысл.

Год 1985-й был насыщен событиями большого исторического значения. Одни из них несут человечеству новые грозные опасности, другие — вселяют надежду. От деятельности людей — правительств, государственных и политических деятелей и широкой мировой общественности — зависит, какая из этих двух тенденций возобладает в грядущем, 1986 году, станет ли он годом реальных действий по укреплению мира и безопасности народов, развитию их мирного общения и сотрудничества, или же нависшая над планетой опасность ядерной катастрофы станет еще более грозной.

Опасности очевидны. Это — продолжающаяся безудержная гонка вооружений и настойчивые попытки милитаристских кругов распространить ее на космическое пространство. Это — грубые нарушения независимости и суверенитета ряда государств, вмешательство извне во внутренние дела народов. Но очевидно и то, что эти процессы вызывают растущее сопротивление повсюду в мире. И, добавлю, — повышают ответственность всех стран и народов за судьбы всеобщего мира.

Каждый народ, каждая страна — крупная, средняя и малая — способны вносить крупицы своего национального опыта в дело мира и международного сотрудничества. Это вновь подтвердила только что закончившаяся сессия Генеральной Ассамблеи ООН, принявшая практически единодушно ряд очень важных решений, в том числе о недопущении гонки вооружений в космосе, о прекращении испытаний ядерного оружия.

Что касается советского руководства, то по своим убеждениям мы — оптимисты, верим в лучшее будущее человечества и будем продолжать активно действовать в этом направлении.

В последнее время между Востоком и Западом имел место обмен сигналами, который приоткрывает некоторую надежду, я бы даже сказал еще осторожнее — проблеск надежды на продвижение к взаимоприемлемым решениям.

В результате советско-американской встречи в Женеве произошло, как это теперь широко признается, некоторое общее потепление международного климата. Появились также определенные точки соприкосновения (скорее в потенции) по проблематике переговоров по ядерным и космическим вооружениям. Как пойдут там дела, зависит прежде всего от того, какую материальную плоть обретет достигнутая на встрече в верхах в Женеве договоренность. А ведь именно от хода дел на этих переговорах будет зависеть, оправдает ли 1986 год надежды народов на предотвращение гонки вооружений в космосе и ее прекращение на Земле.

Благодаря конструктивным усилиям ряда государств как будто вырисовываются контуры возможных договоренностей на Стокгольмской конференции по мерам укрепления доверия и безопасности и разоружению в Европе. Всем ее участникам предстоит, на наш взгляд, поработать засучив рукава, чтобы в Стокгольме были достигнуты положительные результаты до начала очередной общеевропейской встречи, намеченной на осень будущего года.

На венских переговорах по сокращению вооруженных сил и вооружений в Центральной Европе более заметно стремление сторон учесть интересы и обеспокоенности друг друга. Мы сейчас тщательно изучаем последние предложения западных партнеров.

Участники Женевской конференции по разоружению, как представляется, стали лучше понимать безотлагательную необходимость запретить химическое оружие, прекратить все ядерные испытания, исключить применение силы в космосе Но потребуются еще серьезные усилия. СССР готов пройти

(Окончание на 3 стр.).

ПЕРВЫЙ ПОЕЗД-ТЯЖЕЛОВЕС

Это событие, случившееся на днях, стало выдающимся для железнодорожников станции Рубцовка. Впервые в сторону Барнаула отсюда отправился поезд - тяжеловес из ста вагонов (у обычного поезда 50 вагонов). Длина поезда около двух километров. Это стало возможным благодаря использованию новейшего тепловоза, смелому инженерному решению. Вели поезд передовые машинисты А. Н. Михалев, И. Д. Каблашев в сопровождении машиниста - инструктора В. М. Кабанцова.

Смелый эксперимент рубцовских железнодорожников — их ответ на поставленную Основными направлениями на двенадцатую пятилетку задачу резкого повышения производительности труда, в том числе и на транспорте. Сейчас к отправке готовится еще один такой же поезд.

Н. МАРКОВ,
корр. «Алтайской правды».
г. Рубцовск.

С чем идем к съезду

СИЛОВОЕ ПОЛЕ ПАРТГРУППЫ

СОБРАЛАСЬ, было, уже домой, как подошли две свинарки:

— Галина, так дальше нельзя, надо что-то предпринимать!

— О чем вы?

— Да о нагрузке же! Мы с ней все показатели растеряем.

Я поняла озабоченность женщин. Дело заключалось в том, что в цехе опоросов за каждой свинаркой закреплялось раньше по 30 маток. Потом кто-то решил, что это число можно еще увеличить на десяток голов. Сначала-то и мы согласились на такое новшество, хотя уже в то время одна из старейших и опытнейших наших тружениц Валентина Сидоровна Пантелеева предупреждала: «Запаримся!». По ее и вышло.

Представьте себе огромное помещение свинарника. В нем три ряда клеток, и в каждом по 40 маток, а еще по 400 поросят. Ряд обслуживает одна свинарка-оператор. Дел у нее столько, что в течение дня и минутки не посидишь: хозяйство очень беспокойное. То какая-то матка обижает своих поросят, то сами малыши чем-то недовольны... Всегда набирается и немало сосунков, кого надо искусственно выкармливать... Следить требуется в оба глаза, — не приболел ли кто... От всего этого и многого другого зависят главные показатели — сохранность молодняка, привесы.

Когда была нормальная, рассчитанная по зоотехническим нормам нагрузка, то и дела шли нормально. Коллектив цеха опоросов всегда, и значительно, перекрывал свои планы и задания. Вероятно, поэтому, кстати, и решено было увеличить число маток, мол, вон с каким запасом свинарки трудятся. А «запас»-то шел именно от умения операторов держать в поле зрения всех своих подопечных — больших и маленьких, заботиться буквально о каждом из них.

Но коль скоро стадо увеличилось, то многое стало оставаться за глазами. Где уж тут улавливать спад в настроении, вялость у какого-то малыша! Или заботливо выпаивать искусственников! Только бы управиться.

И вот, сначала медленно, потом быстрее и быстрее пошли-покатились под горку показатели. Увеличился отход. А потом как-то одна из молодых свинарок воскликнула:

— Послушайте! От сорока маток я передала столько же поросят, сколько раньше от тридцати! А отъемочный вес их оказался меньше!

Конечно, такой спад получался не у всех, но в той или иной степени у каждой свинарки.

Все это вновь промелькнуло у меня в голове, пока слушала женщин. А они заключили:

— Вы — партгрупорг, и мы на вас в надежде, что порядок будет восстановлен!

Признаться, немного растерялась, партгрупорг-то я молодой, всего год с небольшим. А вопрос — на уровне дирекции, парткома, специалистов. Что же мы сможем тут сделать?

— Тревогу надо бить! — сказала Нина Сахарова, лучшая свинарка, наш профорг. — И такую, чтоб все услышали!

Как раз вскорости должно было состояться общесовхозное отчетно-выборное партийное собрание. Самая подходящая трибуна! И я взяла на собрании слово. С цифрами в руках доказала, что мы теряем. Сообщила мнение партийной группы и коллектива. А под конец сказала так:

— Интенсивность развития производства, в частности нашего, заключается в том, чтобы при рассчитанном объеме давать высокие результаты. К примеру, в нашем цехе добиваться продуктивности от тридцати свиноматок такой же, и даже больше, чем от сорока!

Потом выступил директор совхоза В. Н. Красков.

— Можешь передать коллективу, Галина Михайловна, — сказал он сразу, — что с нового года будете работать в прежнем режиме. Но и не забывай, что с трибуны обещала!

Так закончилась эта история.

Рассказанное — один из моментов работы партгруппы. В целом мы стараемся, чтобы наш цех был всегда на высоте, в коллективе не затухало соревнование, царили товарищеский дух, взаимопомощь, активный трудовой настрой. Насколько это удается, не мне судить. Но вот уже само обращение к нам (к слову сказать, далеко не единственное) со столь важным вопросом говорит о доверии и признании.

Нужность людям — это я считаю одним из главных критериев деятельности партийной группы. Когда порой вижу, что текут день за днем, а к нам никто не идет, ни о чем не спрашивает, а еще хуже, если люди, минуя коммунистов, непосредственно обращаются к руководству цехом, комплексом, — то это вызывает беспокойство: где-то наше силовое поле ослабило напряжение.

Но такое случается редко. Мы находимся на самом переднем крае производства. И кому, как не нам, знать, как и из чего складываются трудовые минуты, часы, дни коллектива и каждого человека в отдельности. А знание — это уже первая ступень действия. Она заключается в контроле за ходом рабочего процесса, влиянии на него.

Исходная точка у нас — личный пример коммуниста. В этой связи расскажу о Нине Васильевне Сахаровой, о которой я уже упоминала. По годам она молодая, чуть больше тридцати, но по опыту вряд ли кто вровень станет, разве только наши ветераны — Валентина Сидоровна Пантелеева да Зоя Григорьевна Костырева. Сахарова такой человек, — свое накопленное щедро отдает другим, особенно молодежи. Вот и сейчас у нее под опекой Люба Плотникова, она ее учит, как добиваться в работе успехов. Но этого мало. Управившись у себя, Нина Васильевна непременно кому-нибудь да подсобит. Убедившись, что в ее дворе все идет как надо, отправляется к соседям. Не может она сидеть сложа руки.

Возьмем другого коммуниста — свинарку Валентину Семеновну Тищенко. Из месяца в месяц она, как и Сахарова, занимает первые места в соревновании. Тоже шеф-наставник молодежи. Но если Нина Васильевна показывает пример товарищеской взаимопомощи, то Валентина Семеновна — экономка. У нее не пропадет даром ни килограмма корма, ни литра питательной смеси. И других свинарок приучает к порядку.

Среди молодежи пример в труде показывает самый молодой наш коммунист Татьяна Петрова. За успехи, достигнутые в 1984 году, она была награждена знаком ЦК ВЛКСМ «Молодой гвардеец пятилетки».

Партийная группа очень строгий спрос предъявляет к каждому коммунисту. Да и как иначе! Если ты позволил себе расслабиться и пусть даже выполняешь нормы, но не идешь в первых рядах соревнования, то как будешь других за собой вести? Пусть не обидится на меня Екатерина Ивановна Папанова, но не могу умолчать о таком случае. Не так давно мы ее перевели по договоренности с первого двора во второй. Там коммунистов не было, дела шли средненько, и партгруппа рассчитывала, что Екатерина Ивановна поднимет дух в небольшом коллективе. Но этого не получилось. Папанова сама сдала темпы по сравнению с достигнутым. Пришлось специально собирать партийную группу, разбираться. Послали в помощь Папановой во второй двор еще и Тищенко. Сейчас обстановка там нормализуется, мы ее полностью контролируем.

В социалистическом соревновании партгруппа всегда старается мобилизовать и нацелить трудовой коллектив, в котором около сорока человек, на взятие самых высоких рубежей. Так, по инициативе коммунистов все последние годы цех вел борьбу за досрочное выполнение пятилетки. Путь был нелегким. Но партгруппа, как говорится, не сходила с капитанского мостика.

Вот один из эпизодов. Наш цех опоросов связан технологической цепочкой с общим цехом, где содержатся холостые и легкосупоросные матки. Нетрудно понять, что и наши результаты во многом зависят от соседей. Дадут они хоть часть плохих маток, и уже ничего не поделаешь. Поэтому партгруппа давно задумывалась над вопросом: как включить в свое силовое поле и этот коллектив?

Случай представился. Бригадиром в общий цех была назначена коммунист Галина Михайловна Яринская. По договоренности с парткомом она вошла в нашу группу. А вскоре мы подготовили к вступлению в партию молодую свинарку Надежду Максименко. Так что партийная группа возросла до семи человек, а ее сфера влияния охватила два цеха. И, конечно же, взаимосвязь между коллективами упрочилась, стала надежной.

Пятилетку, как и обещали, мы завершили за 4,5 года. Напряженный план текущего года тоже закрыли на полмесяца раньше. Однако скрывать не буду, результаты могли бы быть еще лучше. Помешали этому и неверная нагрузка свинарок, и свои внутренние недостатки, которые мы все держим на учете и стараемся ликвидировать.

Сейчас партгруппа провела в обоих цеховых коллективах обсуждение соцобязательств на 12-ю пятилетку и на 1986 год. Цифры определены. Сроки выполнения пятилетнего плана мы намерены вновь сократить на 5—6 месяцев. Добрый старт готовимся взять с самых же первых дней нового года и к дню открытия XXVII съезда КПСС в основном завершить задание первого квартала.

Коммунисты партгруппы настроены еще смелее вторгаться в жизнь, организовать постоянный и углубленный поиск резервов и их использование, усилить напряжение своего силового поля. Именно к этому нас призывают проекты новой редакции Программы КПСС, Устава партии с предлагаемыми изменениями. Основных направлений экономического и социального развития СССР на 1986—1990 годы и на период до 2000 года.

Г. ЧЕБОТАРЕВА,
партгрупорг цеха опоросов свиносовхоза «Антипинский».

Тогульский район.

ПУСТЬ ДРУЖИТ ЦЕХ С АУДИТОРИЕЙ

ЗАМЕТКИ С КРАЕВОЙ ВЫСТАВКИ НАУЧНО - ТЕХНИЧЕСКОГО ТВОРЧЕСТВА УЧАЩИХСЯ СРЕДНИХ СПЕЦИАЛЬНЫХ УЧЕБНЫХ ЗАВЕДЕНИЙ

— Здравствуйте, я с Катуньгэсстроя. Предлагаю поскорее применить эту установку у нас в автоколонне...

С такими словами А. П. Сляднев, заведующий мастерскими начинающегося строительства ГЭС, обратился к В. Б Мамину, возглавляющему лабораторию ремонта машин в Рубцовском совхозе-техникуме. На краевую выставку в Бийск лаборатория Мамина представила ряд интересных разработок. Были среди них и приспособление для выпрессовки подшипников, и необычный шлицевой ключ, и установка для наваривания сносившихся шеек валов в жидкости, и, наконец, эта — «для газоплазменного напыления полимерных материалов без предварительного нагрева поверхности» учащегося РСТ А. Кручинина.

О возникновении ее Валерий Борисович рассказывал так:

— По договору с Алтайским филиалом Сибирского НИИ гидромелиорации и механизации мы с учащимися «удлиняли» сезон применения укладчика дренажных труб. Хорошая эта машина оказалась беспомощной в сибирские холода — из-за намерзания грунта на рабочие органы. Изучая эту проблему, мы пришли к выводу о необходимости термоизоляции металла полимерным покрытием. А поскольку способов нанесения его для наших условий не было, разработали свои. Потом открылось, что такая изоляция эффективна и при перевозке грунта самосвалами...

Это и привлекло Сляднева.

— Два экскаватора держим на котловане, — возмущался он, — одним машины грузим, а другим намерзающий на кузова грунт соскребаем. Везите к нам свое «рацо» — все условия создадим для внедрения.

Потом экспонатами рубцовчан заинтересовались бийские автомобилисты, переписывали данные выпрессовщика подшипников, зарисовывали его, фотографировали, Мамин охотно давал пояснения и приглашал желающих в Рубцовск, в лабораторию, где у него «аж двенадцать различных приспособлений для ускоренной разгрузки и сборки автомобилей».

— Тоже с ребятами разрабатывали. Пользуйтесь, нам не жалко.

Когда речь заходит о поиске наиболее действенных форм соединения науки с производством, менее всего думается об учащихся средних специальных заведений, этих вроде бы мальчишках и девчонках. Но даже краткое знакомство с экспозицией некоторых техникумов заставляет смотреть на вчерашних школьников с уважением. Более того, понимаешь, сколько скрыто в этом направлении неиспользованных резервов для всемерной интенсификации народного хозяйства, кардинального улучшения качества обучения и воспитания подрастающего поколения, его подготовки к общественно полезному труду, на что указывают материалы апрельского (1985 г.) Пленума ЦК КПСС, предсъездовские документы.

Среди экспонатов Барнаульского строительного техникума тоже новинка — сталефибробетон. Отличие его от привычного железобетона — в простоте изготовления, меньшем расходе металла, большей легкости и долговечности. Будущие строители совместно с дорожниками уже испытали сталефибробетон в Топчихинском районе, изготовив и уложив 500 водоотводных лотков. Результаты эксперимента хорошие, недаром эта работа БСТ удостоена бронзовой медали ВДНХ СССР.

Сейчас по заказу Барнаульского горисполкома идет подготовка к изготовлению из нового материала малых архитектурных форм. Все работы берет на себя специализированный студенческий отряд.

Умельцев из Бийского механико - технологического техникума волнуют проблемы, связанные с хранением и переработкой зерна, например, быстрое определение его влажности. Как делается это сейчас на хлебоприемных предприятиях? Берется тысяча зерен (для ее отсчета, кстати, техникум предлагает специальный автомат) и сжигается в сушильном шкафу, после чего выделившуюся влагу замеряют... Уже из описания данных операций видно, как долго они длятся, особенно в сопоставлении с ритмами уборки. Переносной влагомер учащегося А. Полникова (научный руководитель М. М. Дегтяр) позволяет определять влажность зерна прямо у бурта на току — за одну-две минуты. Проверялся прибор на Бийском и Заринском элеваторах и получил положительную оценку специалистов.

Определитель скорости движения транспортерной ленты тоже несложен по конструкции, но эффект обещает большой. Применяемые сейчас на хлебоприемных предприятиях скоростемеры связаны с валом приводного двигателя, что не всегда дает истинную картину процесса. Двигатель может вращать вал и при торможении ленты, и при обрыве. Вот тут-то конструкция БМТТ, связанная непосредственно с лентой, не только укажет на неполадки, но и выключит привод, предотвратив аварию.

Ионизатор воздуха «Ион-2», разработанный и изготовленный в Бийском техникуме механизации сельского хозяйства, был доставлен на выставку прямо с места работы — из картофелехранилища совхоза «Угреневский» Бийского района. Согласно хоздоговору, группа ребят во главе с лаборантом А. М. Котлярским изучала там влияние ионизации воздуха на сохранность клубней. Одновременно они автоматизировали поддержание нужного температурного режима.

Направленность большинства работ, представленных Алтайским политехникумом (г. Бийск), — совершенствование учебного процесса. Тут и обучающий стенд по испытанию различного оборудования, и система, позволяющая преподавателю нажатием кнопки на пульте переносить на телеэкраны рисунки, схемы и показания приборов.

— Так мы не только экономим время, — высказывают мнение будущие специалисты С. Шапошников, И. Плотников, Е. Кокшин, — но и вырабатываем «привычку» к электронике, ставшей частью нашего окружения.

О многом думается у стендов выставки, и прежде всего—о массовости: из 48 техникумов и училищ края в Бийске представлены были 40. Такого, по общему мнению, еще не бывало. Те, кто хорошо помнит предыдущую выставку, например, член жюри, работник краевой станции юных техников Б. Д. Николенко, отметили усиление именно прикладной направленности представленных работ, стремление их авторов решать чисто производственные проблемы.

Факт, говорящий о многом. Ведь нынешние учащиеся средних специальных учебных заведений — это завтрашние командиры производства самого многочисленного, среднего, звена. Им реализовать сложнейшие планы двенадцатой пятилетки, и потому далеко не безразлично, придут ли эти юноши и девушки в цехи и отделы, на стройплощадку новаторами, высокообразованными специалистами или равнодушными исполнителями. Творцов воспитывает только творчество, самостоятельных — самостоятельность.

Судьба родившихся в учебных аудиториях рацпредложений и изобретений — это вопрос не праздный. Можно только порадоваться за «Ион-2», уже «работающий» на урожай. Но вот куда пойдут влагомер, скоростемер-предохранитель БМТТ, никто сказать не мог.

Поистине украшали выставочный зал многочисленные работы художественного плана, и пальму первенства тут, пожалуй, держал Горно-Алтайский технологический техникум. Рисунки, чеканка, резьба по дереву, оригинальные модели одежды говорили о том, что способных ребят и здесь немало. Жаль, интересные их работы так и не вышли за рамки обычных программных заданий. Нигде не видели мы пояснений, что та или иная модель одежды, допустим, взята на вооружение местным ателье, а резной кухонный набор можно купить в магазине.

Новоалтайское художественное училище прислало на выставку научно-технического творчества несколько картин и рисунков. Этого ли ждали здесь от завтрашних художников-профессионалов? Где подготовленные ими интерьеры различных общественных помещений для города и села, работы из области промышленной эстетики, дизайна? Только ли в выборе удачной «натуры» должна быть их связь с жизнью?

Стенды педучилищ были уставлены поделками с занятий труда и домоводства, зато не нашлось на них места для самого скромного отчета об организации подобных кружков где-нибудь в микрорайоне...

Не все экспонаты, привезенные на выставку, отвечали в полной мере ее девизу: научно - техническое творчество. Большие претензии были у жюри и к качеству исполнения.

Не могут радовать и такие данные: из всех средних специальных учебных заведений края только пять имеют первичные советы ВОИР, что говорит о недостаточной работе с молодыми изобретателями и рационализаторами.

И тем не менее выставка наглядно продемонстрировала углубленность в проблемы дня, стремление оказать народному хозяйству посильную помощь в их решении. Именно на этой платформе машиностроительный техникум объединяется с сельскохозяйственным, медицинским и педагогическим училищами. Роль выставок в этом процессе трудно переоценить. Они хорошо показывают, как реализуется реформа в средних специальных учебных заведениях. Отсюда мнение многих участников выставки о прописке ее в Барнауле с увеличением времени работы. Это позволит познакомить с представленными материалами возможно большее число жителей края и его гостей. И обязательно — учащихся техникумов и училищ. Выставки научно-технического творчества, сближая цех с учебной аудиторией, как нельзя лучше отвечают требованиям времени.

В. СИНИЦЫН,
соб. корр. «Алтайской правды».

Предновогодний фоторепортаж

ПОЗДРАВЛЕНИЯ ДЕДА МОРОЗА

Разошлась - развеселилась метель, когда Дед Мороз твердой походкой с гостинцами и поздравлениями поспешил на стройку 83-квартирного дома, к электрикам и сантехникам, мастерам и прорабам Водрема-11. Коллектив этот работает на субподряде треста Алтайтрансстрой—и всегда результативно, из года в год выполняя государственный план. На этот раз он рапортовал о завершении строительно-монтажных работ на полмесяца раньше срока. Ну, а программа одиннадцатой пятилетки — почти на восемь миллионов рублей — коллективом перекрыта еще в ноябре.

Жилье для железнодорожников и речников, речной вокзал в Барнауле, депо в Новоалтайске... Где только не потрудились водремовцы.

— Залог успеха — в людях, —говорит начальник Водрема-11 В. А. Глазун. — Особо отмечу бригаду слесарей-сантехников Леонида Лоскутова.

Добрый десяток лет работает здесь Лоскутов. Сейчас — признанный мастер. При вручении ему поздравления-«молнии» Дед Мороз поинтересовался у бригадира:

— Какие личные пожелания передать Новому 1986 году?

— Хорошо бы сына.

— А если дочь?

— С этим все в порядке. У меня их три — Нина, Света, Таня. Теперь надо наследника профессии.

...Этот дом надлежит сдать на днях. На помощь отделочникам генподрядного СМП-140 пришли железнодорожники. Свыше ста человек трудится. Вот и старший инженер Борис Бобряшов, освободившись от костюма Деда Мороза, поспешил на помощь товарищам...

НА СНИМКЕ: Алексей Лоскутов и его товарищи принимают поздравления Деда Мороза.

Текст и фото А. СМАГИНА.

Инженер: должность, долг, призвание

АЗЫ ПРОГРЕССА

КАЗАЛОСЬ БЫ, чего проще: вставить одну деталь в отверстие другой. Ну, а если зазор между ними не должен превышать микрона? Гидравлические испытания подогнанной пары показывают, что человеческие руки в этом случае — инструмент ненадежный. Из-за ручного подбора распылительной пары страдает качество топливной аппаратуры, а, значит, снижается эффективность алтайских дизелей. И вот появляется на участке этакая «электронная сваха». Смотрите, в этом накопителе 1.600 иголок. Размер каждой—в памяти микро-ЭВМ. Теперь вставляем в автомат втулку. Доля секунды—пожалуйста, получите идеально подходящую по размерам пару...

Успех занятия, которое ведет со студентами заведующий технологической лабораторией АМПО В. М. Роговой, полный. Где еще увидят они чудеса, которые творит на производстве автоматика, постигнут магию технического прогресса, которую раньше воспринимали на слух и на веру? Здесь, на заводе, в филиале вузовских кафедр материализуется все то, о чем толковали на лекциях доценты и профессора.

Сейчас у моторостроителей таких филиалов три: кафедры двигателей внутреннего сгорания, технологии машиностроения и литейного производства. Их создание — плод договора о содружестве, заключенного между министерствами высшего образования и тракторного сельхозмашиностроения в рамках нашего края. Договор, вступивший в силу с самого начала пятилетки, преследовал благородную, самую современную цель — готовить специалистов специально для предприятий отрасли, приближая обучение будущих инженеров к сегодняшнему производству и его перспективам.

Идея нашла своих энтузиастов в АМПО. Очень занятые люди — заместитель главного конструктора В. С. Грачев, главный метролог М. Я. Гольфонд, главный металлург В. К. Батурин пошли на это трудное дело. Дефицит молодых специалистов, способных активно участвовать в переменах, происходящих в объединении, освоении новой техники и продукции, они ощущали по своим службам.

Выпускники вузов, как правило, мучительно долго адаптировались, некоторые уходили, так как терялись в самых простых ситуациях.

Скоро ведущие специалисты стали доцентами и руководителями филиалов кафедр АПИ. Думаю, не надо пояснять, чего стоила производственникам, пусть и кандидатам наук, такая переквалификация. Пришлось основательно готовиться, освежать забытое. Конкурс все новоиспеченные преподаватели прошли, как положено, без каких-либо скидок. И началось: лекции, практические работы, лабораторные занятия — все это, разумеется, параллельно с основной деятельностью. Дальше — больше. По собственной инициативе инженеры переработали ряд устаревших, не отвечающих требованиям времени курсов, сами создали оригинальные методические разработки, которые высоко оценили политехники.

О том, как воспринимают нововведение студенты, вы уже знаете. Журналы старост стали фиксировать рекордную посещаемость занятий именно в филиалах. Кому не интересно увидеть «живым» станок с ЧПУ, робота. Инженеры на примере действующей в объединении техники показывают эволюцию станкостроения, развитие автоматических линий и их ближайшее будущее.

Если знакомство с роботами и прогрессивными станками носит пока в филиале экскурсионно - лекционный характер, то у конструкторов ребятам уже дают возможность реально пробовать свои силы. Заглянем в лабораторный бокс. Равномерный гул, двигатель покрыт паутиной проводов, тянущихся от многочисленных датчиков. За стеклом — пульт управления и контроля. Сюда поступают всевозможные параметры конструкции, которые дают богатую почву для размышлений тому, кто хорошо владеет теорией. На лабораторных занятиях студенты осваивают азы регулировки, знакомятся с современной измерительной аппаратурой.

У конструкторов и испытателей богатая коллекция последних отечественных и зарубежных образцов техники, относящейся к двигателестроению. Взять, к примеру, топливные насосы.

— Изделие одно, — комментирует преподаватель филиала В. Т. Толстов, — а насколько разнятся в каждой модели технические решения. Такие сравнения помогают нашим подопечным глубже понять творческую природу конструирования.

Другой плюс, имеющийся у каждого преподавателя, — практика, собственный уникальный опыт. Инженеры щедро делятся им со своими будущими коллегами, не скрывая своих промахов, просчетов, ошибок, знакомят студентов с задачами, которые, не исключено, скоро придется решать им самим. Так, как уже делает это инженер-испытатель Игорь Арапов или секретарь комитета комсомола СКБ Андрей Козлов, многие другие выпускники политехнического, пришедшие в объединение после учебы в филиалах. Таких ребят здесь знают, что называется, в лицо, учитывают реальные возможности каждого. Потому и распределение их бывает не случайным.

Я написал «бывает», потому что исключений это новое правило имеет пока предостаточно. Основным критерием при зачислении на место работы выпускников была и остается пресловутая «производственная необходимость», стремление залатать образовавшиеся прорехи на скорую руку. К сожалению, нечто подобное происходит во время производственных практик будущих специалистов, когда они на протяжении четырех лет постоянно попадают то к станку, то на конвейер. Между тем все преподаватели-производственники убеждены, что практиканты могут и должны решать конкретные, локальные технические задачи. Особенно на стадии внедрения какой-либо новинки. Не говоря уже о дипломниках.

— Стыдно порой слушать блестящие защиты дипломных проектов некоторых выпускников, описывающих наши двигатели, — говорит заместитель главного конструктора В. С. Грачев.—В них есть все: и техника безопасности, и деталировка, и расчет какого-то узла. Ну, а каков личный вклад защищающегося? Мы, члены государственной комиссии, закрываем глаза на то, что дипломом-то, по сути, добросовестно переписан с прошлогоднего.

Совсем недавно, после обсуждения производственниками и представителями высшей школы проблем подготовки молодых специалистов в крае за «круглым столом» в редакции «Алтайской правды», заводчане и политехники попробовали согласовать темы дипломного проектирования. И хотя найти общие интересы оказалось не просто, нужно отметить этот первый шаг навстречу друг другу.

Период чистого энтузиазма подходит к концу. Ведущим инженерам объединения трудно совмещать свою главную работу с преподаванием. Они оказались в странном вакууме в собственном объединении. У филиалов нет специального помещения, нет и лаборантов-наладчиков, которые готовили бы базу для занятий. Помните, вначале я упомянул договор, заключенный между двумя министерствами. Так вот, сегодня, спустя почти четыре года, он оказался реализован только наполовину. Кроме того, из предприятий, обозначенных в нем, сейчас задействованы только моторо- и тракторостроители. В стороне оказались Алтайский завод агрегатов и научно-производственное объединение АНИТИМ, испытывающее нужду в квалифицированных, творческих специалистах. Потенциал новой системы подготовки будущих инженеров много выше достигнутого ныне уровня. Пришла пора решать, как его реализовывать, идти от азов дальше.

Ю. ПУРГИН,
корр. «Алтайской правды».

ВСТРЕЧА В КРЕМЛЕ

(Начало на 1-й стр.).

свою часть пути навстречу сбалансированным договоренностям.

В центре внимания государственных деятелей, широкой общественности находится сейчас вопрос о ядерных взрывах. Уже несколько десятилетий сотрясают они нашу землю. Пора положить этому конец. Мы убеждены, что это в пределах возможного.

Мы призывали и призываем США последовать доброму примеру Советского Союза и прекратить все ядерные взрывы. Если бы две крупнейшие державы выступили совместно в столь важном для всего человечества вопросе, это был бы шаг поистине величайшего значения.

В вашем лице, уважаемые дипломатические представители, я обращаюсь ко всем государствам и народам: давайте действовать так, чтобы 1986 год вошел в историю как год заката ядерных взрывов. Как год, когда люди нашли в себе достаточно здравого смысла, чтобы встать выше узких, эгоистических мотивов и прекратить уродовать свою собственную планету.

Поскольку в качестве предлога для ухода от решения этого вопроса часто ссылаются на так называемую проблему контроля, подчеркну еще раз со всей определенностью: в том, что касается Советского Союза, эта проблема не будет камнем преткновения. В отношении контроля над прекращением ядерных испытаний СССР готов пойти на самые решительные шаги, вплоть до проверок на местах.

Наша страна, на своем горьком опыте испытавшая, что такое вероломное нападение, заинтересована в надежности и строгости контроля не меньше, чем кто-либо другой. В нынешних международных условиях, при дефиците взаимного доверия, меры по контролю просто необходимы. Пусть это будет контроль с использованием национальных технических средств или контроль международный, лишь бы это был контроль за соблюдением конкретных договоренностей.

Советское руководство готово договариваться на разумной и честной основе и хотело бы рассчитывать на реалистический, солидный подход со стороны также и своих партнеров. Почву возобновляющихся переговоров надо засеять уже сегодня добротными семенами, ибо только они могут дать хорошие всходы весной и урожай осенью.

И еще одна проблема, крупная и острая. Советский Союз твердо настроен на то, чтобы 1986 год увидел существенный прогресс в деле политических урегулирований на Ближнем Востоке, в Центральной Америке, вокруг Афганистана, на юге Африки и в районе Персидского залива. Мы готовы совместно с другими странами искать справедливые решения, участвовать — где это потребуется — в соответствующих гарантиях.

Стремлению погасить очаги напряженности и уж в любом случае не дать им разрастаться вредит привычка смотреть на конфликтные ситуации через очки политического или идеологического противоборства между Востоком и Западом. Близоруко и опасно строить политику на ошибочных представлениях. Конфликты вырастают из местной социальной, экономической и политической почвы. А значит, решаться должны таким образом, чтобы не ущемлялись законные интересы народов, их право, без вмешательства извне, выбирать тот образ жизни, который они хотят, равно как и право ограждать свой выбор.

Уважаемые наши гости! Хочу в заключение подчеркнуть, сколь велика в наше ответственное время роль дипломатических представителей. От полноты и достоверности их оценок, их информации в немалой степени зависят решения, которые принимает руководство соответствующих стран. Да и вообще не будет, пожалуй, преувеличением сказать, что доверие между государствами начинается с послов. Добавлю, что от своих послов мы требуем полной объективности и непредвзятости.

Со своей стороны, мы хотим, чтобы вы были хорошо информированы о том, что происходит в Советском Союзе и, конечно, не только в столице. Советские власти будут и дальше оказывать иностранным послам гостеприимство и содействие в этом. Нам утаивать нечего: планы и намерения советского народа, советского руководства — мирные и только мирные.

Вы, конечно, знаете, какое место в жизни нашей партии, всей страны занимает предстоящий XXVII съезд КПСС. Многие, надеюсь, ознакомились с выносимыми на съезд теоретическими и политическими документами — новой редакцией Программы КПСС, изменениями в Уставе партии, Основными направлениями экономического и социального развития СССР на 1986—1990 годы и на период до 2000 года. По многим параметрам мы заглядываем и дальше, в третье тысячелетие.

Каким оно будет — в немалой степени зависит от нынешних поколений.

Колоссальная ответственность ложится сегодня на всех. Речь идет о том, чтобы использовать открывшуюся возможность — сократить количество вооружений, предотвратить чудовищную опасность, угрожающую из космоса, в целом сделать наш прекрасный мир достойным человека.

От имени всех моих соотечественников, которые с хорошим, радостным, творческим настроением встречают Новый год, желаю мира и благополучия народам всех стран, которые вы представляете, — народам всего земного шара. Вам и вашим семьям, уважаемые гости, сотрудникам возглавляемых вами посольств, представителям внешнеторговых учреждений, банков и фирм, журналистам и техническим специалистам, преподавателям и студентам, словом, всем гражданам ваших стран, живущим и работающим в Советском Союзе, желаю успехов и личного счастья.

* * *

От имени дипломатического корпуса выступил его дуайен, посол Народной Республики Болгарии в СССР Д. Жулев.

Выступление Д. Жулева

Уважаемый Генеральный секретарь ЦК КПСС Михаил Сергеевич Горбачев!

Мне выпала ответственная и приятная миссия высказать Вам благодарность руководителей дипломатических представительств в Москве за то, что, несмотря на свою огромную занятость, Вы нашли время встретиться с нами в канун Нового, 1986 года.

Говоря откровенно, мы, представители пяти континентов, имеющие честь представлять наши государства в Вашей великой стране, желали и ждали эту встречу. Наши ожидания оправдались. Глубоко аргументированно, с присущей Вам откровенностью Вы ознакомили нас с основными проблемами внутреннего и международного характера, над которыми работает руководство СССР, за что мы благодарны и о чем своевременно проинформируем свои страны.

Уважаемый товарищ Горбачев!

Мы с интересом наблюдаем и воочию видим ту огромную работу, которая проводится в СССР для претворения в жизнь курса на ускорение социально-экономического развития страны на основе всемерного развертывания научно-технического прогресса.

И Вы не раз говорили, что внешняя политика любого государства обусловлена в первую очередь внутренними потребностями. Мирное строительство, осуществляемое в СССР, большие планы, намеченные в Основных направлениях социального и экономического развития, являются новым ярким доказательством того, что советскому народу нужен мир. Отсюда и миролюбивая внешняя политика, без которой нельзя выполнить эту грандиозную мирную внутреннюю программу.

Дипломатический корпус в Москве является свидетелем огромной энергии, с которой лично Вы, как Генеральный секретарь, участвуете в решении внутренних и международных проблем. Это снискало Вам большое уважение и авторитет не только в необъятной Советской стране, но и во всем мире.

В сложной международной обстановке, когда человечеству грозит постоянно растущая опасность ядерной катастрофы, с большой надеждой все ждали встречу между Генеральным секретарем ЦК КПСС и президентом США. Несмотря на большие различия, был достигнут обнадеживающий результат. Мы все убеждены, что этот результат может быть расширен практическими делами в духе Женевы.

Мала наша планета Земля, но она достаточно велика, чтобы народы, ее населяющие, жили в мире и счастье. Это может быть достигнуто только усилиями всех стран — и больших, и малых.

Высказывая нашу благодарность за новогодние поздравления, примите, уважаемый Михаил Сергеевич, наши искренние пожелания здоровья, личного счастья и новых успехов в Вашей исключительно ответственной деятельности. Советскому народу желаем мирного труда и благоденствия.

Пусть 1986 год будет годом мира и взаимопонимания между народами.

* * *

Прием глав дипломатических представительств прошел в дружественной обстановке.

(ТАСС).

И СНОВА БИЙСКИЕ «НЕУВЯЗКИ»

Вопросам надежного водо- и энергообеспечения Бийска в последнее время уделяют самое пристальное внимание крайком партии, крайисполком, практически все краевые ведомства Алтая. Чтобы не повторить суровые уроки минувшей зимы, был принят ряд эффективных мер, брошены большие силы на ликвидацию в городе сложившегося за предыдущие годы неблагополучного положения. Как обстоят дела сегодня, насколько надежны энерго- и теплоснабжение города, работа его водопроводно-канализационных сетей — об этом шел разговор на очередном заседании специальной комиссии крайисполкома.

Несмотря на ряд экстренных мер, позволивших ликвидировать чрезвычайную ситуацию, выяснилось, что снабжение жилмассива, предприятий Бийска теплом и водой все еще остается неблагополучным. Частично это связано с тем, что строительство и ввод инженерных сооружений по доставке воды для хозяйственных и бытовых нужд, отведение и очистка стоков пока еще отстают от темпов индустриально - жилищного строительства, на этих сооружениях слабо используются современные достижения науки и техники. Так, из запланированных пятисот метров сетей заменены только 360 метров, из 207 водоразборных колонок — лишь 79, из более чем 700 колодцев и 430 задвижек — соответственно 13 и 29.

Слабость технического и санитарного контроля за состоянием водо- и канализационных сетей объясняется еще и ведомственной разобщенностью (большая часть населения и предприятий города обеспечивается 29 ведомственными системами).

Как выяснилось, в центральной части Бийска 30 потребителей вообще не участвуют в контроле и регулировке расхода горячей воды. В результате происходят нарушения в общем балансе пользования теплоносителем, снижается гидравлическое давление в магистралях, что ведет к резким перепадам температур. Произошло это потому, что в этих домах центрального района города не было проведено ни одного наладочного мероприятия, а многочисленные заседания и решения городского штаба так и не привели к желаемому результату.

В результате уже упомянутых и ряда других недостатков на насосных станциях, коллекторах создается напряженное положение, особенно в периоды обильного выпадения осадков. Канализационные сети работают в форсированном режиме, а порой и на пределе своих мощностей.

Как подчеркнул председатель комиссии — заместитель председателя крайисполкома В. С. Германенко, основная причина сложившегося положения с тепло- и водоснабжением в Бийске сохраняется только потому, что здесь по-прежнему наблюдается ведомственная неразбериха, руководство города, соответствующих управлений и предприятий зачастую конкретную работу подменяет бумаготворческой деятельностью, ссылками на «объективные трудности», нередко уповая на помощь со стороны, а не на собственные силы. Вот пример: строительство второго водозабора задерживается только потому, что горисполком до сих пор не решил вопрос сноса домов, расположенных на трассе. Да и строительство перемычки тормозится также из-за ведомственной неразберихи (хотя, как заявил управляющий трестом № 122 В. Д. Макеев, строители готовы начать эти работы в любое время).

Комиссия отметила, что горисполком Бийска (отчитывался заместитель председателя Ю. Ф. Архипов) пока еще не стал настоящим координатором всех работ по созданию надежного тепло- и водообеспечения города. Предложено всем управлениям, ведомствам, ответственным за надежность работы и пуска жизненно важных объектов, за их санитарное состояние, в самое кратчайшее время ликвидировать допущенные недоработки. В частности, персональная ответственность возложена на начальника крайводоканала Н. М. Седых, начальника Бийского участка «Сибэнергомонтаж» Н. А. Терентьева, начальника крайтеплоэнерго А. Ф. Барабанова, Бийского горводоканала М. И. Моргунова, начальника Бийских тепловых сетей П. Т. Бехтерева. Краевой и Бийской городской санэпидстанциям указано на недостаточный контроль с их стороны и слабую требовательность с виновных за нарушение режима эксплуатации водопроводной и канализационной сетей.

Сроки, определенные комиссией для поправки сложившейся ситуации, указаны довольно жесткие. Особенно тревожен факт сброса отработанной воды в Бию химкомбинатом, мясокомбинатом, олеумным заводом. Соблюдение режима эксплуатации сетей, строгий контроль за использованием воды и режимом давления в магистралях жизненно важны для города, малейшие попустительства в этих вопросах могут создать аварийную ситуацию.

К сожалению, за истекший период с момента аварии в минувшем году, которая имела очень серьезные последствия, не удалось гарантировать надежное тепловодо- и энергообеспечение Бийска. И тем более непростительна неуверенная позиция Бийского горисполкома, доведшего дело до того, что зачастую его решения не только медленно выполняются, но и игнорируются различными ведомствами и организациями (в частности, руководством химкомбината, «Сибприборгмаша», олеумного завода, треста № 122).

В. СОКОЛОВ,
корр. «Алтайской правды».

Сегодня в выпуске:

◆ РУМЫНИЯ: республика на марше
◆ США: героин в пентагоновском мундире
◆ ЯПОНИЯ: традиции и современность

ГЛАВНЫЙ МЕХАНИК РЕСПУБЛИКИ

Есть в Бухаресте завод, который пользуется у народа особенной известностью и уважением — это Машиностроительный завод имени 23 августа.

Мне несколько раз приходилось бывать в огромных, светлых цехах, беседовать с заводчанами. И я всегда поражался какому-то особому трудовому их настрою, особой профессиональной гордости за свой завод - ветеран, за те громадные дела, которые начинали их деды и отцы, а сейчас успешно и любовно продолжает нынешнее поколение.

В 1931 году на предприятии возникла первая ячейка коммунистов. Под ее руководством рабочие боролись за свои права, а в годы второй мировой войны бойкотировали производство военной техники. В дни восстания в 1944-м одними из первых в стране сбросили на землю заводскую вывеску с ненавистным именем эксплуататора. С этого практически началась и новая история предприятия. Неоценим вклад его работников в становление социалистической индустрии. Чего только не производили здесь за годы народной власти! От металлической арматуры для строительства различных промышленных объектов до современных локомотивов. А как не вспомнить созданные здесь первый трактор, первый автопогрузчик, первый автокран и еще много чего первого?!

В заводоуправлении мне показали стенды с многочисленными диаграммами, схемами, пояснениями, раскрывающими современную историю завода. В 1949 году здесь установили своеобразный рекорд, выпустив за месяц шесть паровозов по 120 лошадиных сил каждый, в 1975-м коллектив собирал уже по 40 тепловозов в месяц мощностью в 1.250 л. с. Сейчас с конвейеров сходят тепловозы и электровозы мощностью в несколько тысяч лошадиных сил, металлообрабатывающие станки и двигатели внутреннего сгорания, компрессорные станции и машинные генераторы. Здесь делают также различное оборудование для химической, добывающей, строительной и других отраслей народного хозяйства.

Ни одного лишнего грамма сырья и материалов, ни одного киловатт-часа напрасно потраченной электроэнергии, ни одного грамма использованного не по назначению топлива, ни секунды простоя — таков здесь главный смысл социалистических обязательств. Широкая гласность соревнования помогает его успеху. Победителям в первую очередь предоставляются квартиры, путевки в дома отдыха, а лучшим из них — высокие правительственные награды.

Радушные хозяева рассказали и о добрых плодах сотрудничества наших стран в рамках Совета Экономической Взаимопомощи. В цехах работают станки с маркой «Сделано в СССР». Для решения разных технических задач не раз неоднократно привлекались советские специалисты. В свою очередь, различные машины, станки, оборудование отправляются в адрес заказчиков из Советского Союза и других социалистических государств.

Этот машиностроительный гигант недаром называют в Румынии главным механиком республики.

Ю. БАУСИН.

Их нравы

«БИЗНЕС ЕСТЬ БИЗНЕС»

Американский сержант Джон Смит попался, когда хотел продать жителю западногерманского города Бад-Херсфельда гранату. «Я бы продал и атомную бомбу, окажись она у меня под рукой», — заявил ничуть не обескураженный сержант своему начальству. И это далеко не единственный случай продажи оружия с военных баз США.

Американцы любят говорить, что «бизнес есть бизнес». Иными словами, можно делать деньги любой ценой — такова мораль «свободного общества».

Пентагоновские вояки, которых только в ФРГ расквартировано 225 тысяч, как правило, не брезгуют ничем, когда есть возможность заработать. Они торгуют стрелковым оружием, противогазами, гранатами, обмундированием, пуленепробиваемыми жилетами и т. п. Был случай, когда разукомплектовали даже танк. Но это все лишь «мелкий бизнес».

Крупные дельцы занимаются более доходным промыслом. В письме Федерации профсоюза турецких рабочих оборонной промышленности, направленном президенту Турции К. Эврену, приводятся факты нарушения американскими военнослужащими международной конвенции и двустороннего соглашения о почтовых перевозках и содержится требование немедленной передачи под контроль турецкой почты и таможни посылок служащих военных баз США. Дело в том, что их персонал, используя каналы «американской военной авиапочты», занимается незаконной переправкой в Соединенные Штаты произведений искусства, исторических ценностей. Масштабы разграбления огромны.

Однако самой доходной статьей бизнеса являются наркотики. Янки пристрастились к наркотическому зелью еще во время войны во Вьетнаме. Уже тогда многие солдаты и офицеры тратили на приобретение опиума и героина немалые суммы, а ловкие дельцы, в том числе и их сослуживцы, грели на этом руки. О масштабах «наркобума» говорит хотя бы факт тайной переправки наркотиков на военных самолетах, курсировавших между Вьетнамом и США. Были случаи, когда «товар» зашивали в трупы убитых солдат, которых отправляли на родину в цинковых гробах. Позже наркотики стали желанным гостем на многочисленных американских военных базах за границей.

Многие американские военнослужащие сколотили солидный капиталец на торговле «порошком грез», возглавляя подчас крупные гангстерские синдикаты. В прошлом году японская полиция арестовала капрала с американского ударного авианосца «Мидуэй» — главаря международной шайки торговцев наркотиками.

Недавно достоянием гласности стало скандальное разоблачение деятельности крупной банды торговцев «белой смертью», которую возглавлял уже не капрал, а генерал американских войск в ФРГ О. Ле Винтер. Наркотический бизнес приносил миллионы долларов чистогана. Что же касается рынка сбыта, то здесь проблем у гангстеров не было. По сообщению агентства ДПА, от 30 до 40 процентов американских солдат, находящихся в Западной Германии, регулярно употребляют героин, многие курят гашиш. В этой связи прогрессивная печать ФРГ с озабоченностью пишет о том, что наркоманы в американской военной форме могут стоять и у пультов размещенных на территории ФРГ новых американских ядерных ракет первого удара «Першинг-2». И трудно предсказать, что может прийти в голову вояке, одурманенному наркотическим зельем.

В. ЖАРОВ.

На разных полюсах

▲ В развивающихся странах каждый день умирают 40 тысяч детей — жертв отчаянной нищеты, недоедания, болезней. Ежегодно из-за болезней, которые можно было бы предотвратить благодаря прививкам, мир теряет 3,5 миллиона детей. Эти цифры приведены в докладе Детского фонда ООН (ЮНИСЕФ).

Доклад ЮНИСЕФ учит, как трагическое обвинение сохраняющемуся в мире неравноправию экономическому закабалению развивающихся стран империалистическими, жестокой эксплуатации трудящихся масс в развитых капиталистических государствах. ЮНИСЕФ с тревогой указывает на ухудшение положения детей во многих районах земного шара, пораженных экономическим кризисом, подчеркивая, что высокий уровень детской смертности, широко распространенное недоедание и голод, частые болезни тесным образом связаны с нищетой населения.

НА СНИМКЕ из журнала «Ю. С. Ньюс энд Уорлд рипорт»: голодающий ребенок в Сомали.

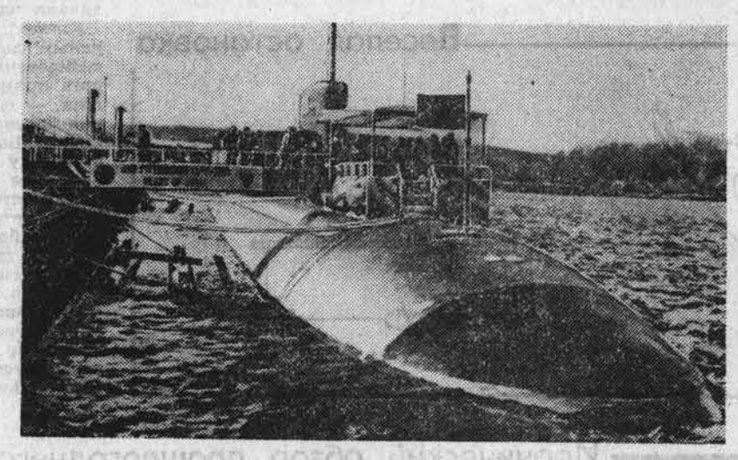

▲ Американская военщина форсированными темпами наращивает ударную мощь военно-морских сил США. На базе ВМС США в г. Гротоне (штат Коннектикут) состоялась церемония принятия на вооружение очередной, уже 33-й по счету ударной атомной подводной лодки класса «Лос-Анджелес». Лодка способна нести на борту до 20 крылатых ракет «Томагавк» с ядерными боеголовками, обладающих дальностью действия до 2.400 км.

НА СНИМКЕ: новая подводная лодка.

Телефото АП — ТАСС.

— Разумеется, мы окажем вам помощь, но сначала скажите, какой политики вы придерживаетесь...

Рис. из газеты «Сам» (Англия).

По белу свету

КОМУ В США ЖИТЬ ХОРОШО

По данным министерства торговли США, в 1984 году американское население уплатило в виде налогов 735 миллиардов долларов, что на 9,4 процента больше, чем в 1983 году. Каждому взрослому американцу пришлось отдать государству в среднем 3.112 долларов — на 267 долларов больше, чем в предшествующем. Но не все в США страдают от постоянно растущих налогов. Крупнейшие корпорации оказались практически полностью освобожденными от налогообложения. В том же 1984 году не уплатили ни цента налогов такие столпы военно-промышленного комплекса, как «Боинг», «Локхид», «Мартин - Марietта»..

ПОПУЛЯРНАЯ ПРОФЕССИЯ

Как сообщает парижский журнал «Пуэн», в Франции насчитывается 30 тысяч колдунов, хотя такая профессия и запрещена законом. Но другие страны Запада в этом отношении далеко обогнали Францию. В ФРГ одних только колдуний уже 80 тысяч. Число колдунов и ведьм в США достигло 400 тысяч.

«ЧИО-ЧИО-САН» С ВАРИАЦИЯМИ

Журнал «Квик» (ФРГ) сообщает о «смелом поступке» певицы Моники Людвиг, выступавшей в Ливорно (Италия) в роли мадам Баттерфляй. В третьем акте оперы она появилась на сцене... обнаженной. Внучка композитора и хранительница его наследия Симонетта Пуччини выразила возмущение надругательством над всемирно известной оперой ее деда.

РЕКОРДЫ, РЕКОРДЫ...

Ролли Макинтайр из Кеша в Ольстере, сообщает западноберлинская газета «Тагесшпигель», претендует на занесение в «Книгу рекордов Гиннеса». В начале 1984 года он весил 262 килограмма, а за полтора года в результате соблюдения специальной диеты сбросил вес до 85 килограммов.

К Новому году

ЭСТАФЕТУ ПРИНИМАЕТ ТИГР

В ПОСЛЕДНИЙ ДЕНЬ УХОДЯЩЕГО ГОДА В ТОКИО, на площади перед императорским дворцом, начинается традиционный обряд «мотидзуки». Несмотря на зимнюю стужу, лучший борец сумо 1985 года в одной набедренной повязке встает на помосте и в огромной, почти в рост человека, ступе начинает перетирать тяжелым, похожим на дубину деревянным пестиком вареный рис для приготовления моти — рисовых лепешек. Тут же, на площади, девушки в нарядных кимоно с лотков продают это приготовленное на глазах у многотысячной толпы новогоднее угощение.

Однако подавляющее большинство японцев собирается у телевизоров и наблюдает за ритуалом, не выходя из дома. Вообще встречу Нового года японцы считают сугубо домашним праздником. Все приготовления к нему хозяйки заканчивают к наступлению темноты. Вечером все опять усаживаются, поджав под себя ноги, перед экранами, и под звуки песен традиционного новогоднего конкурса начинается праздничный ужин. На нем обязательно будет соба — лапша из гречневой муки — ею провожают старый год. Считается, что, чем она длиннее, тем дольше и счастливее будет жизнь у человека.

Около 23 часов многие жители Токио и их гости направляются к храму Мэйдзи. Здесь ежегодно собираются до двух миллионов человек. Ровно в полночь по всей Японии начинают гудеть колокола буддийских храмов. Новый год.

Вот теперь в тесном семейном кругу можно безмятежно помечтать, подумать о годе, который вошел под крышу дома, посмотреть очередную телепрограмму. Можно сколько угодно иронизировать над этой национальной страстью, но, как утверждает статистика, 90 процентов японцев проводят новогоднюю ночь, уставившись в экран телевизора.

...Одна из древних восточных легенд гласит, что как-то под Новый год Будда решил созвать всех животных мира. Тем, кто придет к нему поздравить с началом Нового года и выразить свое уважение, он пообещал в подарок по году. Чтобы не отстать от других, мышь незаметно взобралась на быка и, совершив прыжок, оказалась впереди всех. За ней в следующем порядке появились бык, тигр, кролик, дракон, змея, лошадь, овца, обезьяна, петух, собака и кабан.

Получив свой год, каждое животное передало ему и собственные черты. По японским поверьям, люди, рожденные в тот или иной год 12-летнего цикла, имеют черты соответствующего зверя или птицы.

Сутры буддистов определяют 1986 год как год Тигра. Они считают, что предстоящие 12 месяцев будут особенно благоприятны для рождения мальчика. Тигр отважен, настойчив, кроме того, он способен на глубокие размышления, сильную любовь, отличается большой эмоциональностью. Некоторые надеются, что Тигр даст старт новому экономическому «скачку». Тогда, возможно, сократится армия полностью безработных, которая достигла уже 1,6 миллиона человек. Как-то будет в действительности, не «прыгнет» ли Тигр назад, к кризису?

За пределами Японских островов на устах всех модниц один «злободневный» вопрос: какой же масти Тигр, какого цвета наряд приготовить к новогодней ночи? Не хотелось бы их разочаровывать, но первоисточники — буддийские сутры на этот счет молчат. Недоумение вызовет этот вопрос и у любого японца. Традиция надевать в Новый год платье определенного цвета, как ни странно, пришла с Запада, хотя и упорно приписывается японцам. А модницам, может быть, попробовать надеть что-нибудь полосатое?

И. ИВАНОВ.

В выпуске использованы материалы ТАСС, АПН, еженедельника «За рубежом».

ДОРОГА И МЫ

Правила без исключений

ТРАНСПОРТНЫЙ ЦЕХ ЗАВОДА

У большого автопредприятия, как известно, проблем немало. Но основные из них все же решены: есть ремонтная база, штатные медики, служба контроля на линии. Куда сложнее маленьким предприятиям, где машин всего по нескольку штук. Здесь, случается, водитель сам себе и слесарь, и фельдшер, и механик. Кроме этих двух звеньев, есть еще транспортные цехи завода. Сотни их автомобилей каждый день выходят на улицы городов и дороги края. В последнее время они больше всего беспокоят работников ГАИ. И вот почему. Обладая в принципе одинаковыми возможностями и имея общие проблемы, они, однако, сильно разнятся в организации своей работы.

Если сказать, что на Барнаульском котельном заводе к водителям относятся хорошо, это будет правдой. Начальник транспортного цеха Владимир Васильевич Куц с удовольствием провел нас по теплым бытовкам, показал раздевалку, душевые, прекрасно отделанный, уютный красный уголок, теплые гаражи.

— Все это сделано руками самих водителей. Сначала осмотрелись, прикинули, а потом вечерами и после смены работали, отделывали гипсовой плиткой помещения, красили, монтировали тренажеры.

Одним словом, шоферы здесь хозяева и к работе относятся вполне серьезно, большинство работает давно, текучести кадров почти нет.

По данным ГАИ, в этом автотранспортном цехе за 1984 и 1985 годы не зарегистрировано ни одного происшествия.

С медицинским осмотром вопрос решен много лет назад. Перед рейсом его проходят все водители, в начале смены — все, работающие на электрокарах, автослесари и те, кто остается в парке. Восемьдесят процентов водителей проходят медосмотр по возвращению в гараж.

Кроме этого, при профсоюзном комитете завода работает комиссия общественного контроля по безопасности дорожного движения. Поступивший на завод водитель слушает специальный курс и проходит пятнадцатичасовую стажировку. И только потом садится за руль заводского автомобиля. Но комиссия работает не только с шоферами, но и с рабочими других цехов — как с пешеходами. И здесь нельзя не сказать о конструкторе Николае Семеновиче Охрименко, настоящем энтузиасте в пропаганде Правил дорожного движения.

На всех других заводах дело должно быть организовано примерно так же. Формально так и получается: есть медицинский контроль, комиссия при профкоме. Другой вопрос: как это все срабатывает? На заводе «Трансмаш» водителей больше, чем на котельном. Следовательно, и сложностей — тоже. Но статистика нарушений на том и другом предприятии сильно отличается друг от друга. Водители «Трансмаша» совершают дорожно-транспортные происшествия примерно раз в месяц, за прошедший год отстранены от рейсов больше ста человек, из них 82 — за пьянку.

Несколько лет назад был в транспортном цехе «Трансмаша» инженер по технике безопасности движения Александр Афанасьевич Савенков. Тогда, говорят, порядок был. Электрокары без нужды по территории не гоняли, машины выходили в рейс только после осмотра. Потом на Савенкова стали жаловаться, и инженера перевели в отдел охраны труда, а его обязанности переложили на заместителя начальника цеха по технике Олега Тихоновича Осипчука. Но он занимается исключительно техникой, и на обеспечение безопасности движения времени ему не остается.

Положение в связи с этим сложилось тревожное. Взять те же электрокары. Ремонтируют их в транспортном цехе, а ездят на этих далеко не безобидных машинах зачастую непрофессионалы. В результате — случаи наезда на людей. ГАИ обращалась к администрации завода и в профком, к его председателю Владимиру Александровичу Еремеенкову. Он отвечал, что вместо Савенкова готовят человека. До сих пор подготовка не закончена. Более того. Госавтоинспекция, обеспокоенная такой ситуацией, выработала ряд рекомендаций и отправила их дирекции завода в виде официального документа. На момент последней проверки ни одна из этих рекомендаций не была выполнена. Такое положение вещей тем более вызывает недоумение, что порядок в цехе 600 «Трансмаша» можно навести относительно быстро. Для этого есть все: и грамотные кадры, и отличная ремонтная база.

Сложнее в этом смысле заводу геологоразведочного оборудования. Встретив совместную комиссию крайсовпрофа и ГАИ, начальник здешнего транспортного цеха Владимир Петрович Кузнецов красноречиво развел руками: голые стены. Если на «Трансмаше» есть хотя бы плакаты и стенды, то здесь, на ГРО, из всех средств пропаганды только громкая связь, по которой объявляют погоду для выезжающих в рейс. Медосмотр водители проходят по собственному желанию.

Приехавший с утра инспектор ГАИ В. В. Синеокин в половине девятого утра снял с автопогрузчика пьяного В. В. Хлыстова. Права у этого горе-водителя отобрали еще месяц назад за пьянку, а вот администрация опять доверила ему транспорт, как будто территория завода — другое государство.

При таком положении дел впору бы всем вместе взяться за работу: подключить актив дружинников по линии ГАИ, администрацию завода, профком. Но здесь свои сложности. Часто, например, меняются начальники транспортного цеха. В. П. Кузнецов встречал комиссию, отработав в своей новой должности всего три недели. Поэтому директор завода Владимир Степанович Грабовенко привык сам заниматься делами транспортного цеха. Он решает вопросы даже о том, кого из водителей на какую машину посадить. Народные дружинники по линии ГАИ не хотят включаться в дело потому, что обижены на администрацию. В этом году они принесли из Госавтоинспекции справки о своих дежурствах с просьбой прибавить три дня к отпуску. Одну такую справку нам довелось увидеть. На ней решительная резолюция директора: «Положением, действующим на заводе, не предусмотрено». Опять, как в другом государстве.

В дни, когда работала комиссия, всеми ее участниками не раз высказывалась мысль о том, что было бы неплохо обменяться опытом всем заводским транспортникам. Так легче решать проблемы, тем более, что они у всех общие.

О. ЛОГИНОВ.

Легковой вездеход

Легковой автомобиль «Волынянка», выпускаемый Луцким автомобильным заводом, обладает высокой проходимостью по грунтовым дорогам, снежному покрову, песку. Им успешно пользуются геологи, газовики, нефтяники, энергетики. Надежным транспортом является он в колхозах, совхозах, у мелиораторов и работников службы быта.

В машине могут ехать четыре пассажира со стокилограммовой поклажей или водитель с 400 килограммами груза. «Волынянка» способна везти за собой небольшой прицеп. Легковой вездеход не раз отмечался на международных выставках.

На снимке: главный сборочный конвейер.

Фотохроника ТАСС.

Школьный перекресток

УБЕРЕЧЬ ОТ БЕДЫ

Был обычный предвыходной вечер. Несколько ребятишек в малоосвещенном дворе катались с небольшой горки, устроенной в сквере, прилегающем к дворовому проезду.

Шел седьмой час вечера...

Не сразу потом водитель автобуса придет в себя и напишет объяснение по случаю дорожно-транспортного происшествия для Госавтоинспекции. Из его объяснения: «Я ехал домой, чтобы перевезти вещи, скорость автомобиля во дворе была 5—7 км в час. О том, что здесь устроена горка, я не знал, ребят тоже не было видно. Горку я почти проехал, как заметил, что что-то мелькнуло с правого бока автомобиля, и послышался удар в правое заднее крыло. Я сразу же остановился...».

Произошло непоправимое, и теперь причастные к этому взрослые люди анализируют случившееся. Каждый из них, конечно же, хотел сделать лучше детям. Для них устроили две горки в сквере, в общем-то, безопасном месте, и совсем непонятно ошеломленным горем жильцам, как так случилось, что скат горки стал выходом на проезжую часть внутридворового проезда. Ведь они-то его заливали вдоль сквера...

Катание по случайным ледяным дорожкам, с импровизированных горок, ведущих прямо под колеса машин, — специфическая зимняя опасность. По этой причине в Барнауле только в этом году пострадало 10 ребят, двое из них погибли.

Не обеспечивается безопасность детей, например, в микрорайоне по улице Кащеевой, где каждый естественный склон стал горкой.

Немало хлопот доставляют сотрудникам Госавтоинспекции учащиеся нагорных школ города. Здесь горкой стал спуск по улице Колядо. С риском для жизни и здоровья катаются ребята на самокатах и коньках по проезжей части.

Появились горки рядом с дорогами по проезду 9-е Мая, у дома № 5 по улице Воровского, 125 и в других местах. Сотрудники Госавтоинспекции вынуждены держать под постоянным контролем опасные горки, периодически посыпать их противоскользящим материалом.

Одна ли Госавтоинспекция должна заниматься этими вопросами? Устройством горок, катков для детей должны заниматься ЖЭУ совместно с домовыми комитетами и родителями. Но, как пояснил нам начальник одного из ЖЭУ Барнаула Вородкин Владимир Андреевич, их волнует только наличие горок, а вот как они устроены, на это не обращали внимание: «как-то не подумали». А ведь можно было контролировать эти вопросы мастерам участков совместно с домовыми комитетами.

Особую тревогу по обеспечению безопасности учащихся на улице надо проявить администрациям школ № 106, 108, 113. С учетом сложившейся обстановки руководству транспортных предприятий необходимо провести внеочередные инструктажи с водительским составом об особенностях работы в зимних условиях, указать на особую осторожность и внимательность при езде по внутридворовым проездам.

Сейчас школьники на каникулах. Мы обращаемся к родителям, членам домовых комитетов, работникам ЖЭУ. В городе сотни игровых и спортивных площадок с горками и катками. Посмотрите, все ли они находятся в должном порядке, сделайте все, чтобы, играя там, дети были в полной безопасности.

Н. ЧЕШУИНА,
ст. инспектор ОДДПС ГАИ.

Веселая остановка

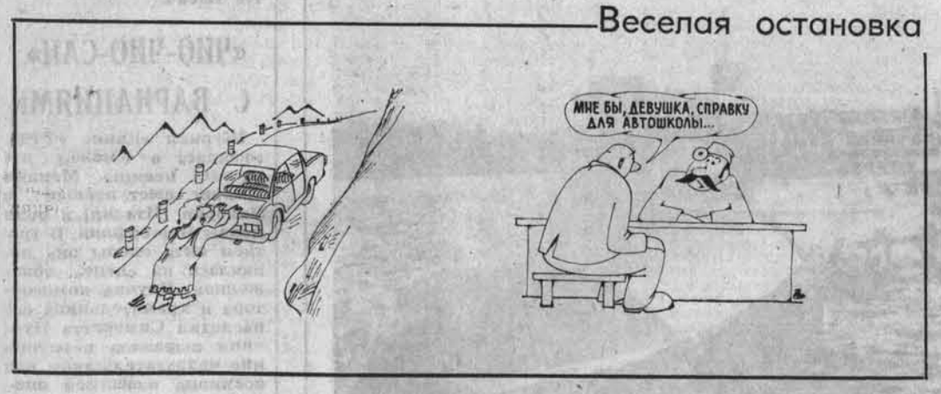

ДЕЙСТВЕННОСТЬ «СП»

12 ноября была в «Дороге и мы» опубликована корреспонденция «С путевкой в магазин». Нам отвечают исполняющий обязанности начальника отдела материально - технического снабжения Алтайского отделения Западно - Сибирской железной дороги В. И. Кочев и председатель профкома Н. С. Лужецкая:

«Статья обсуждена на собрании коллектива водительского состава отдела материально - технического обеспечения.

Принято решение: чтобы исключить подобные случаи, будет издан приказ, согласно которому эксплуатацию и контроль за работой автотранспорта на линии осуществляет одно лицо — начальник склада, который выдает задание водительскому составу и контролирует его выполнение.

За допущенное нарушение трудовой дисциплины и использование автотранспорта не по назначению водителю автомобиля Барнаульского материального склада Абраменко В. М. объявлен выговор (приказ № 52 от 08. 10. 85 г.)».

Родословная светофора

Первая попытка регулирования движения при помощи механизма была предпринята в Англии. Перед зданием парламента был установлен семафор с красным диском, слуга в ливрее поднимал и опускал стрелу. Его сменили затем блюстители порядка, каждый из которых имел фонарь и специальную трубу. Повинуясь ее звучным сигналам, жители Лондона то замирали на месте, то пускались бегом через дорогу.

* * *

В конце 1850-х годов начал действовать первый газовый светофор из двух рожков с красным и зеленым стеклом. Он дублировал сигналы полисмена в темное время суток. Успешно проработав несколько лет, светофор закончил свое существование... мощным газовым взрывом.

* * *

Первый электросветофор появился в Берлине в 1920 году. Три фонаря — красный, желтый, зеленый — крепились к установленной в центре площади вышке, рядом на высоте 8,5 метра была смонтирована кабина полицейского, который и подавал сигналы. Однако светофор управлял не транспортом, а... пятью регулировщиками, стоящими в разных концах площади.

* * *

В Москве светофоры появились в 1924 году. Они имели один красный сигнал и устанавливались вдоль путей трамвая. Сигнал включал сам трамвай, замыкающий токоприемником контакты.

Тогда же в Москве появились цветосемафоры. Это был круг с красной, желтой и зеленой полосами, по которому с помощью часового механизма равномерно вращалась стрелка, указывая на полосу, соответствующую тому или иному сигналу.

* * *

В декабре 1930 года на перекрестке улиц Петровки и Кузнецкий мост в Москве заработал первый электрический трехцветный светофор. Им управлял милиционер-автоинспектор с пульта на тротуаре. Через три года появились светофоры-автоматы и в Дуловском переулке, где сейчас находится Московская ГАИ, зажглись огни светофора, регулирующего движение сразу в нескольких направлениях.

* * *

Первый в мире электрический светофор с автоматическим переключением был установлен в 1928 году в английском городе Лидсе.

* * *

Сегодня по улицам Бремена (ФРГ) ходят автобусы, которые заблаговременно открывают себе дорогу, включая зеленый свет с помощью инфракрасных сигналов. Их принимают установленные на расстоянии 150 метров перед светофором чувствительные приборы.

ДВОРЕЦ ЗРЕЛИЩ И СПОРТА

С 29 ДЕКАБРЯ 1985 ГОДА ПО 10 ЯНВАРЯ 1986 ГОДА
проводятся
МЕЖСОЮЗНЫЕ НОВОГОДНИЕ ДЕТСКИЕ ЕЛКИ.

Билеты приобретаются через профсоюзные организации.

Начало представлений указано в пригласительных билетах.

Приглашаем барнаульцев НА ОТКРЫТИЕ НОВОГОДНИХ ЕЛОК в районы и парки города:

30 ДЕКАБРЯ:

в Октябрьском районе — на Новом рынке (ул. Пионеров) — **в 18.**

в Ленинском районе — на пересечении улиц Попова и Г. Исакова — **в 18.**

в Железнодорожном — на пересечении улиц Г. Исакова и С.-Западной — **в 19.**

в Индустриальном — на пос. Урожайном — **в 19.**

в парке культуры и отдыха «Октябрьский» — в 11.

31 ДЕКАБРЯ:

в Центральном районе — на пл. Свободы — **в 18.**

в парке культуры и отдыха «Юбилейный» — в 14.

Вас ждут новогодние театрализованные представления с участием Деда Мороза и Снегурочки, выступления самодеятельных артистов, конкурсы, веселые игры, забавы в снежных городках, массовые катания с горок.

ОТДЕЛ КУЛЬТУРЫ БАРНАУЛЬСКОГО ГОРИСПОЛКОМА.

ТЕАТРЫ

КРАЕВОЙ ТЕАТР ДРАМЫ. 29, 30 декабря — новогодние утренники — в 10, 14. Новогодние балы — в 19.

КРАЕВОЙ ТЕАТР ОПЕРЕТТЫ. 29 и 30 декабря — новогодние утренники — в 10 и 13-30. **29 декабря** — «СТОЙКИЙ ОЛОВЯННЫЙ СОЛДАТИК» — в 11, 14-30. **29 и 30 декабря** — костюмированные новогодние балы — в 19. **30 декабря** — «ОСТРОВ СОКРОВИЩ» — в 11, 14-30.

ТЕАТР ЮНОГО ЗРИТЕЛЯ. 29 и 30 декабря — новогодние утренники — в 10 и 14. Новогодние театрализованные представления — в 18.

КИНО

«МИР». «БАГРАТИОН» — в 11-30, 15, 20. «ЗАЛОЖНИК» — в 9-30, 18-20. **30 декабря** — «БАГРАТИОН» — в 11-30, 15, 20. «ЗАЛОЖНИК» — в 9-30, 18-20 (перед сеансом в 18-20 — лекция «Сущность, этапы становления и черты социалистического образа жизни», выступает кандидат экономических наук, доцент Лаврова Н. Г.).

«РОДИНА». Сборник мультфильмов — в 11 (для детей). «ТУННЕЛЬ» — в 9, 13, 15, 20-30 (удл.). «ВОЛЧЬЯ ЯМА» (в двух сериях) — в 10-30, 13-30, 16-30, 19-30. «ЛЕВ ТОЛСТОЙ» (в двух сериях) — в 17. **30 декабря** — «ТУННЕЛЬ» — в 9, 11, 13, 15, 17, 19, 21 (удл.). «ВОЛЧЬЯ ЯМА» (в двух сериях) — в 10-30, 13-30, 16-30, 19-30.

«ЮНОСТЬ». «ЛЮБОВЬ И ГОЛУБИ» — в 10, 16, 20 (удл.). «АКРОБАТ НА СЕВЕРНОМ ПОЛЮСЕ» — в 12 (для детей). «БЕЛЫЕ РОСЫ» — в 14, 18. **30 декабря** — «ЛЮБОВЬ И ГОЛУБИ» — в 12, 16, 20 (удл.). «БЕЛЫЕ РОСЫ» — в 10, 14, 18.

«ПЕРВОМАЙСКИЙ». 29 и 30 декабря — «ДВА ГОДА НАД ПРОПАСТЬЮ» — в 10, 15, 17-30, 20 (удл.). «И НА КАМНЯХ РАСТУТ ДЕРЕВЬЯ» (в двух сериях) — в 11, 12, 14, 17, 19-30.

«ЧАЙКА». «ЗИМНИЙ ВЕЧЕР В ГАГРАХ» — в 12, 14, 16, 18 (удл.), 20-15. «Я — ХОРТИЦА» — в 10 (для детей). **30 декабря** — «БУНТ НЕВЕСТОК» — в 10, 12, 14, 16, 18 (удл.), 20-10.

«ПИОНЕР». «НА ВОЙНЕ КАК НА ВОЙНЕ» — в 9-30. «ЕРАЛАШ» — в 11-20, 13, 15. «ДЕТИ БЕЗ МАТЕРИ» (в двух сериях) — в 17, 19-40. **30 декабря** — «ЕРАЛАШ» — в 11-20, 13, 15. «НА ВОЙНЕ КАК НА ВОЙНЕ» — в 9-30. «ШАХ КОРОЛЕВЕ БРИЛЛИАНТОВ» — в 17, 19, 21.

«АЛТАЙ». «СОЛНЦЕ В КАРМАНЕ» — в 12 (для детей). «ПИРАТЫ XX ВЕКА» — в 14, 16, 18, 20. **30 декабря** — «ИВАНУШКА-ДУРАЧОК ЛА ЧЕРТЕНОК» — в 14. «ШУТКИ В СТОРОНУ» — в 16, 18, 20.

«ЗАРЯ». «СОЗДАНЫ ДРУГ ДЛЯ ДРУГА» (в двух сериях) — в 14, 17, 20. «ДРУЗЕЙ НЕ ПРЕДАЮТ» — в 12 (для детей). **30 декабря** — «ВО ВРЕМЕНА ВОЛЧЬИХ ЗАКОНОВ» — в 14, 16, 18, 20.

«ЛУЧ». «НОВЫЕ ПРИКЛЮЧЕНИЯ НЕУЛОВИМЫХ» — в 11-20. «СЕЗОН ЧУДЕС» — в 9-30, 13-10, 15, 17, 19.

«СПУТНИК». «РУСАЛОЧКА» — в 14 (для детей). «ЧИСТЫМИ РУКАМИ» — в 10, 12, 16, 18, 20. **30 декабря** — «ТИМОВОЧКА» — в 10. «УТРО ОБРЕЧЕННОГО ПРИСКА» — в 12, 14, 16, 18, 20.

«ИСКРА». «КОЛЫБЕЛЬНАЯ ДЛЯ БРАТА» — в 10, 15 (для детей). «ВСЕМОГУШИЙ» (в двух сериях) — в 12, 17. **30 декабря** — «КОЛЫБЕЛЬНАЯ ДЛЯ БРАТА» — в 10, 14. «ГОРОД НЕВЕСТ» — в 12, 16, 18, 20 (удл.).

ДВОРЕЦ КУЛЬТУРЫ ШИННИКОВ. «ОСЕННИЕ КОЛОКОЛА» — в 12-30. «КОНВОЙ» — в 14, 16, 18 (удл.). Новогодний бал-маскарад для тех, кому за 30 — в 20.

ДВОРЕЦ КУЛЬТУРЫ ХИМИКОВ. «ЧЕЛОВЕК С АУКЦИОНОМ» — в 17, 19, 20-30.

ДВОРЕЦ КУЛЬТУРЫ КОТЕЛЬЩИКОВ. «МАГИЯ ЧЕРНАЯ И БЕЛАЯ» — в 13 (для детей). «ПРИШЛА И ГОВОРЮ» — в 15 (удл.), 17, 19. Вечер отдыха для молодежи — в 20-30.

ДОМ КУЛЬТУРЫ МЕЛАНЖЕВОГО КОМБИНАТА. Мультфильмы — в 12.

В кинотеатре «РОДИНА» с 1 по 10 января

СМОТРИТЕ
художественные фильмы
ГОРОДСКОГО
КИНОФЕСТИВАЛЯ
«СКАЗКА»
«ПРИНЦЕССА НА ГОРОШИНЕ», «СТАРИК ХОТТАБЫЧ», «УЧЕНИК ЛЕКАРЯ»:
а также мультфильмы:
«ПРИКЛЮЧЕНИЯ БУРАТИНО», «ДЮЙМОВОЧКА».

ФИЛАРМОНИЯ

В КОНЦЕРТНОМ ЗАЛЕ 29 декабря КОНЦЕРТ СИМФОНИЧЕСКОГО ОРКЕСТРА

В ПРОГРАММЕ:

Л. Бетховен — Симфония № 5
К. Дитерсдорф — Концерт для контрабаса с оркестром
В. Пешняк — Симфония-концерт.

Дирижер — заслуженный деятель искусств **КБ АССР ИВАН ЩЕРБАКОВ**

Солист — заслуженный артист РСФСР **АЛЕКСАНДР БЕЛЬСКИЙ** (г. Москва)

Ведущая — **Т. Голиус.**

Начало концерта — в 19-30.

Вход по абонементу № 1 и разовым билетам.

Справки по тел. 3-43-01.

ПОГОДА

Сегодня днем **по краю**, по данным синоптиков, ожидается облачная, с прояснениями погода, местами слабый снег. Ветер западный. 7 — 12 метров в секунду. Температура 10—15, местами до 20 градусов мороза.

По Барнаулу — облачная, с прояснениями погода, временами слабый снег. Ветер западный. 7—12 метров в секунду. Температура 12—14 градусов мороза.

АЛТАЙСКИЙ ИНДУСТРИАЛЬНО-ПЕДАГОГИЧЕСКИЙ ТЕХНИКУМ
продолжает прием учащихся на третий курс ЗАОЧНОГО ОТДЕЛЕНИЯ
по специальностям:
ТЕХНИК-МЕХАНИК, МАСТЕР ПРОИЗВОДСТВЕННОГО ОБУЧЕНИЯ для работы в учебных заведениях профессионально-технического образования. Срок обучения — 2 года 10 месяцев.

В техникум принимаются лица со средним образованием окончившие сельские профессионально - технические училища, а также получившие по окончании средней школы специальности механизатора или шофера.

Поступающие сдают вступительные экзамены по русскому языку и литературе (сочинение), математике (устно).

К заявлению прилагаются документ об образовании (подлинник) аттестат об окончании училища или свидетельство о полученной профессии в школе выписка из трудовой книжки, характеристика, справка о состоянии здоровья (форма № 286), справка с места жительства, свидетельство о рождении (копия), четыре фотокарточки размером 3Х4 см.

Паспорт предъявляется лично по прибытии в техникум.

АДРЕС ТЕХНИКУМА: Алтайский край, Троицкий район, п. г. т. Троицкое, ул. Рабочая, 16. Проезд до станции «Большая Речка». Телефоны: 22-6-85, 22-4-85.

Иронический обзор прошлогоднего новогоднего юмора

ДАВАЙТЕ НЕ ОШЕЛОМЛЯТЬ...

Хорошо было древним: что ни изреки — все звучно, ярко, ново! Остроты можно было горстями разбрасывать. Сюжеты, как лапти плести... А сегодня на работу опоздаешь — оправдание придумать невозможно. Обязательно повторишься.

Но, как говорится, на то и щука в море, чтобы карась не дремал. В сущности, если разобраться, написать смешно может каждый. Во всяком случае каждый так считает. Надо просто усвоить два-три правила. Каких? К примеру, рекомендуемых угловской газетой «Трудовая слава»: «..не прочь бы помассажировать извилины, чтобы извлечь, вызволить хотя бы несколько путевых умозаключений... Не пугайтесь, если не уверены, чем закончите свой сплич-монолог. Главное — покорить внимание окружающих, ошеломить их воображение».

Чем же ошеломить читателя в честь Нового года? Вариантов масса. «Трудовая слава» выбрала бал-маскарад. Появляются маски и, подливая масла в дело ошеломления читателя, выдают «спличи - монологи». К примеру: «Там на базе безобразье — расшатались косяки да исчезли мужики. Чтоб зашить ворота, бабья ли работа?». Или: «Мопед с двойной рамой — модель не из старых, и пара лошадок внатяг. Держи-ка наследник подарок, гуляй пока лихо, вар-нак!». Естественно, и авторское повествование «массажирует извилины»: «Бал в разгаре, кто в ударе, кто в буфете... Наседает переулок, тот, что скверен для прогулок».

Можно и без замысловатого сюжета. Взять из редакционной почты, как это делает шипуновская газета «Степная новь», наиболее типичные жалобы и к каждому факту — куплетик поязвительней. Со свойственным юмору оптимизмом ударить по торговле, службе быта... Чтоб водили хоровод и помнили — спуску не будет!

А как быть, если по части рифм не густо талантов? Не беда. Петропавловская газета «Ударник» рекомендует такой литературный прием. Берете обыкновенную историю. Кого взять в герои? Хотя бы пьяного кочегара, который сначала спал с женой на столе, потом ругался, кидался на людей с лопатой и метлой, а воды в отопительной системе не было. Смешно, правда? И кочегар пьяный, если поискать как следует, обязательно найдется где-нибудь по соседству. Чтобы не просто хиханьки да хаханьки, а по конкретным носителям зла. Чтобы читал читатель газету и чувствовал: прибывает, с каждой строкой, как вода в погребе, прибывает празднично настроение.

Эффективность воздействия юмористического произведения заметно возрастает, если «герой» узнаваем. Поэтому, должно быть, шелаболихинская «Сельская новь» рассказала о том, как весело отпраздновали Новый год типичные труженики Шелаболихи — конструктор и его жена. Вспомним рассказ З. Гоняевой «Вот так отпраздновали!».

Жена пилит мужа (исходная точка целого ряда юморесок прошлого Нового года. — **А. Г.**). Мало техпрогресса в кухне. Муж покупает электроплиту электромясорубку и т. д. В новогоднюю ночь случилось электрозамыкание, а газовую плиту уже увезли в деревню. И вот сидят конструктор с женой — жертвы техпрогресса, а может быть, и нехороших электриков — и смотрят на сырые пельмени и т. д.

А мы читаем про этих неудачников, насаживаем покрепче на вилочку поджаристый блинчик, макаем интеллигентно в сметану, запиваем дымящимся кофе со сливками и со смеху покатываемся...

Только не подумайте, что веселить можно лишь крупными литературными формами. Скажем, «Уголок выходного дня» красногорской газеты «Восход» в честь праздника порадовал читателей рассказом о том, как белка разорила скворечник. Всего несколько предложений, а сколько смеха! Нашлось в «уголке» место и для другой невероятно смешной истории. Цитирую: «Трехлетняя внучка с бабушкой сидят на крыльце. В конце улицы показался мужчина. Бабушка говорит: «Вон отец наш идет с работы». Внучка: «Что-то он похудел нынче!».

Не менее веселое приключение случилось с героями «юморески» В. Хребтова, опубликованной в калманской «Заре». Двое поехали за соломой. Сначала от них убежала лошадь. Потом один пошел в деревню и не вернулся, а другой залез в стог и дрожал до утра. На следующий день они опять «трижды перекладывали, девять раз перевязывали воз». Финал. «Соседка хохотала до упаду: «Два лба за полутора суток три навильника соломы привезли!». Что ж, она права. Чего обижаться? Будь во здравии моя незабвенная теща, она бы сказала: «Это все проделки Нечистого. Резвится под Новый год».

Для резвости ли, для смеха ли, но вытащила набившую оскомину тещинскую тему и ельцовская «Заря Востока». Цитирую: «Рыночный диалог между молодыми покупателями и двумя конкурирующими торговками свежими овощами:

Первая (почти на грани крика): «Огурцы-то у нее горькие, потому и дешевле!»

Вторая (на весь базар): «Сама ты горькая!»

Покупатели (весело): «Да не грызитесь вы! Нам такие и надо. Мы их специально для тещи...»

Под Новый год, известное дело, каких только чудес не наслушаешься. Вот и В. Прокопенко из той же «Зари Востока» поведал «в праздничный вечер» об одном чудесном перерождении.

...Жили два приятеля. Иван Иванович Хворов — отрицательный персонаж. Недалекий заведующий сберкассой, которому даже кроссворды в «Огоньке» не под силу. Петр Удалов — на все руки мастер, перспективный молодой человек. Удалов звонит Хворову. Мол, билет лотерейный проверь. Продиктовал номер. Хворов проверил — «Волга»! Коварный план созревает в голове Хворова. Но жена не одобряет: «Бросьте ты заниматься этой ерундой (про кроссворды.—**А. Г.**) и начальника из себя не строй. Учился бы лучше. В райцентре при комбинате курсы комбайнеров без отрыва от производства открываются». И Хворову становится стыдно. «Вспомнив свою затею с лотерейным билетом, почувствовал, как на лбу выступил холодный пот: «А если узнает кто — на все село позор...»

Что же положительный персонаж? Петр Удалов звонит и говорит, что с «Волгой» он разыграл Хворова, «но магарыч за мной. Премию получил за рационализаторское предложение по ремонту техники. И кандидатом в члены партии меня только что приняли. Сейчас вот из райкома вернулся».

Хороши кандидат и его литературный батюшка В. Прокопенко! Нечего сказать, повеселили ельцовчан...

Если верить теоретикам юмора, произведение тогда смешно, когда автор точно выявляет «комическую ситуацию» и при помощи сатирических приемов делает видимым скрытое несоответствие в чем-либо.

Увы, этих главных компонентов, обеспечивающих взрывчатую силу юмору, и не разглядеть в большинстве новогодних литературно-юмористических публикаций в районных газетах. Получается комическая ситуация, но уже в жизни. Целый год газета не смеялась, а когда рассмеялась, то невпопад.

Можно было бы процитировать и «За коммунистический труд» Троицкого, и «Ленинец» Усть-Калманского, и «Ленинский путь» Бийского, и «Свет Октября» Мамонтовского районов. Но пусть простят собраться по перу — не объять необъятного. А в качестве новогоднего «сплича» хочется предложить: давайте в нынешних новогодних номерах газеты не ошеломлять, а улыбаться. Праздник все-таки...

А. ГЕРАСИМОВ,
зав. секцией сатиры и юмора краевой организации Союза журналистов.

Зам. редактора М. И. ОРЛОВ.

НАШ АДРЕС:
Индекс — 656099,
г. Барнаул, ул. Короленко, 105.

Телефоны:

ПРИЕМНАЯ — 3-33-69. ЗАМЕСТИТЕЛИ РЕДАКТОРА — 3-48-37, 3-43-54. ОТВЕТСТВЕННЫЙ СЕКРЕТАРЬ — 3-32-34. ОТДЕЛЫ: ПАРТИЙНОЙ ЖИЗНИ: зав. — 3-33-11, 3-46-16. ПРОПАГАНДЫ И АГИТАЦИИ: зав. — 3-33-92, 3-35-55. СОВЕТСКОЙ РАБОТЫ: зав. — 3-34-45, 3-35-73. СЕЛЬСКОГО ХОЗЯЙСТВА: зав. — 3-46-73, 3-47-98, 3-14-64. ПРОМЫШЛЕННОСТИ И ТРАНСПОРТА: зав. — 3-32-63, 3-35-09, 3-46-12. СТРОИТЕЛЬСТВА: зав. — 3-34-67, 3-49-54. НАУКИ И УЧЕБНЫХ ЗАВЕДЕНИЙ: зав. — 3-33-82, 3-37-68. КУЛЬТУРЫ: зав. — 3-26-71, 3-15-10. ИНФОРМАЦИИ И СПОРТА: зав. — 3-46-92, 3-37-17. ПИСЕМ И МАССОВОЙ РАБОТЫ: зав. — 3-54-12, 3-48-71, 3-28-14, 3-58-13. ГОРОДСКОЙ ВЫПУСК — 3-28-07. СПЕЦВЫПУСКИ: «АЛТАЙСКОЙ ПРАВДЫ» — 3-34-35. СОБКОРОВСКАЯ СЕТЬ — 3-34-05. РЕДАКТОР «АЛТАЙСКОЙ НЕДЕЛИ» — 3-37-90. ОТДЕЛ ОБЪЯВЛЕНИЙ: зав. — 3-37-88, 3-33-62. ОБЩЕСТВЕННАЯ ПРИЕМНАЯ — 3-37-62.

ТЕЛЕФОНЫ СОБСТВЕННЫХ КОРРЕСПОНДЕНТОВ: в Бийске — 2-12-11, 2-62-41. в Рубцовске — 3-59-71, 2-64-48; в Камне-на-Оби — 2-17-58. в Славгороде — 2-16-73. в Смоленском — 22-1-06. в Михайловке — 2-26-59. в Мамонтове — 22-05-54. в Поспелихе — 2-22-99.

ПРИЕМНАЯ ИЗДАТЕЛЬСТВА «АЛТАЙСКАЯ ПРАВДА» — 3-34-87.

ГАЗЕТА ВЫХОДИТ 300 РАЗ В ГОД.

АГ 02865. Заказ 3861. Объем 300. Тираж 257.000