просвещения
г. Барнаул

ПРОЛЕТАРИИ ВСЕХ СТРАН, СОЕДИНЯЙТЕСЬ!

АЛТАЙСКАЯ ПРАВДА

Орган Алтайского краевого комитета КПСС и краевого Совета народных депутатов

№ 233 (19371) • СРЕДА, 9 ОКТЯБРЯ 1985 ГОДА • Газета выходит с 12 августа 1917 года • Цена 3 коп.

ЗИМОВКЕ НА ФЕРМАХ — ВЫСОКУЮ ОРГАНИЗОВАННОСТЬ

Зима на фермах всегда ответственный экзамен для животноводов края. В этот период окончательно решается судьба годовых планов (а нынче — и пятилетнего) по поставке государству животноводческой продукции, закладывается основа дальнейшего стабильного ведения отрасли. Партийные, советские органы, советы РАПО, руководители и зооветспециалисты колхозов и совхозов сейчас призваны сделать все, чтобы зимовка скота была проведена на высоком организационном и технологическом уровне, чтобы каждый фермский коллектив настойчиво работал над выполнением своих планов и обязательств.

К важному рубежу животноводы районов края подошли с различными результатами. Скажем, в Горно-Алтайской автономной области, в Алтайском, Алейском, Благовещенском, Бурлинском, Ельцовском, Каменском, Кулундинском, Курьинском, Мамонтовском, Михайловском, Павловском, Панкрушихинском, Первомайском, Рубцовском, Славгородском, Табунском, Топчихинском, Третьяковском, Угловском и Усть-Калманском районах к началу октября годовой план продажи молока выполнен на 84—93 процента. Еще целая группа районов также уверенно опережает графики и имеет все возможности не только выполнить, но и существенно перекрыть годовые поставки этой продукции.

В то же время кое-где обстановка с выполнением годовой программы по молоку складывается напряженно. Особенно в этом отношении отстают Кытмановский, Родинский, Солтонский, Тогульский и Целинный районы, которым в последнем квартале для успешного завершения необходимо произвести более четверти годовых поставок молока. Вот почему в этих и других районах с первых дней зимовки должны быть проявлена высокая степень организованности, закрыты все каналы потерь, приняты неотложные меры для поддержания продуктивности животных на стабильном уровне.

Наиглавнейшее дело сейчас — в считанные дни завершить поставку всех видов скота на зимне-стойловое содержание. Согласно намеченному графику, весь его следовало поставить во дворы к началу октября. Однако к этому сроку в Егорьевском, Новичихинском, Петропавловском, Тюменцевском, Хабарском районах не было переведено на стойловое содержание более трети коров, а в Красногорском, Кытмановском, Тогульском и некоторых других районах поставили во дворы лишь около четверти дойного стада. Такое положение надо срочно исправлять.

Как показали проверки, в ряде хозяйств перевод скота на стойловое содержание осуществляется неорганизованно, причем нередко — авральным путем. Выявлено, что многие помещения как следует не подготовлены, не утеплены, технологическое оборудование в них отремонтировано не полностью. Кое-где фермы до сих пор не очищены от навоза, к ним не подведены подъездные пути. И уже совсем как вопиющий факт следует расценивать то, что в некоторых колхозах и совхозах руководители и специалисты практически не бывают на фермах, не вникают в нужды животноводов, по сути, пустили на самотек ход начавшейся зимовки скота.

Между тем, как подтверждает практика, дел на фермах сейчас, в начальный период зимовки — непочатый край. Сегодня именно сюда должен быть перенесен центр всей организационной и политико-массовой работы в каждом районе, колхозе и совхозе.

Партийные, профсоюзные комитеты на местах, организуя социалистическое соревнование животноводов, должны позаботиться о том, чтобы каждый работник фермы четко знал круг своих обязанностей, стремился выполнить их наилучшим образом, ежедневно добивался стабильно высоких результатов. Всемерная забота должна быть проявлена повсеместно о создании хороших условий труда и отдыха животноводов, об обеспечении в первую очередь их топливом, наладить надлежащее культурно-бытовое, торговое и медицинское обслуживание.

Корма—первооснова животноводства. В большинстве колхозов и совхозов края создан достаточный их запас. Важно теперь по-хозяйски распорядиться имеющимися ресурсами. Сегодня на каждой ферме должны в полную силу работать кормоцехи. Не секрет, что любое приготовление — будь то простое измельчение или смешивание, запаривание или химическая обработка — существенно повышает питательность кормов, способствует поддержанию на стабильном уровне и даже росту продуктивности животных.

Однако до сих пор еще не готова к эксплуатации значительная часть кормоцехов в Заринском, Калманском, Косихинском, Новичихинском, ряде других районов. Это непорядок. Он должен быть устранен в считанные дни совместными усилиями инженерно-технических работников хозяйств, районных объединений Сельхозтехники, шефствующих над селом промышленных предприятий края.

Принципиальное значение имеет надлежащая организация кормоприготовления в свиноводстве. В крае имеется немало примеров, когда на свинофермах вводят в рацион до 50—60 процентов грубых и сочных кормов и получают высокие суточные привесы животных. Так поступают, к примеру, животноводы Мамонтовского района, опыт которых был одобрен и рекомендован к широкому распространению бюро крайкома КПСС. Основной путь здесь — использование комбинированного силоса. Возможность для его приготовления имеется всюду. Сенная мука, кормовая свекла, картофель, отходы овощеводства — эти и другие источники, позволяющие значительно снизить потребность в зернофураже, могут и должны быть в полной мере использованы в кормлении свиней.

Особое внимание с первых дней зимовки следует обратить на строгое соблюдение всех зооветеринарных норм содержания и кормления животных, внедрение прогрессивных технологий производства продукции. Прежде всего — это поточно-цеховая система производства молока и интенсивный откорм мясного скота. Результаты прежних лет убедительно свидетельствуют, что там, где работа в этом направлении ведется вдумчиво и настойчиво, — там всегда добиваются хорошей сохранности и высокой продуктивности животных. Одним из важнейших резервов стабильного ведения отрасли является работа животноводческих коллективов по принципу коллективного подряда, способствующего получению более высоких результатов с меньшими трудовыми и материальными затратами.

В каждом районе и хозяйстве под постоянным контролем надо держать качество продукции ферм. Задача здесь ставится такая — все молоко по краю сдавать только сортовое, в том числе 90 процентов — первым сортом. Решающая роль в этом деле принадлежит организации приемки продукции непосредственно в местах ее производства. Однако эту работу управление сельского хозяйства крайисполкома, краевое объединение молочной промышленности и Госинспекция по закупкам и качеству сельхозпродуктов пока что ведут в недостаточных объемах. Нередко не ведется определение качественных показателей непосредственно в хозяйствах, часто срываются графики подачи транспорта. Эти и другие недостатки должны быть устранены в кратчайшие сроки.

Существенно предстоит повысить сдаточные кондиции мясного скота, сократить расход мяса и других продуктов животноводства на внутрихозяйственные нужды, в целом повысить товарность животноводческой отрасли.

Зимовка на фермах вступила в свои права. Партийные, советские, хозяйственные органы, руководители и специалисты хозяйств и обслуживающих отрасль подразделений РАПО призваны мобилизовать усилия трудовых коллективов на образцовое проведение зимне-стойлового содержания всех видов скота, выполнение каждым животноводческим коллективом планов и обязательств по производству и продаже государству продукции ферм края.

СЕЛЬСКОХОЗЯЙСТВЕННЫЕ РАБОТЫ ВЕСТИ В КОМПЛЕКСЕ

Правофланговые

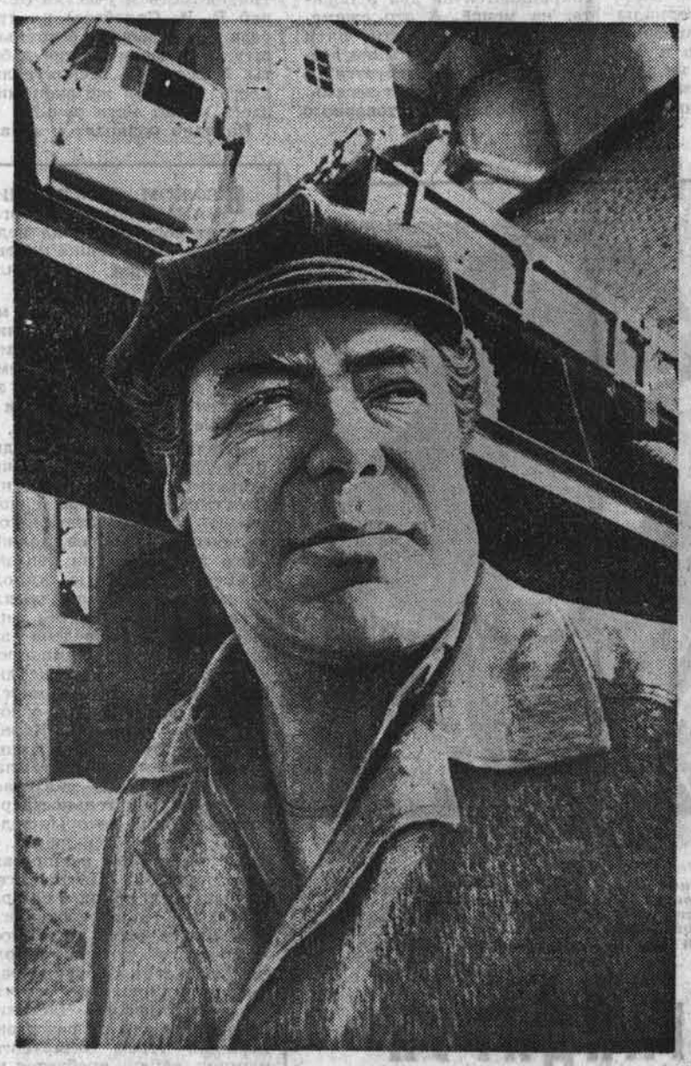

С каждым днем увеличивается поток зерна нового урожая на Благовещенский элеватор. Среди тех, кто обеспечивает бесперебойный прием хлеба, качественную просушку зерна, — ветеран труда Григорий Иванович Поликарпов. Опытный мастер зерносушения, ударник коммунистического труда, он выполняет ежедневную норму выработки на 180 процентов. Примеру лидера социалистического соревнования следуют и другие мастера зерносушения.

На снимке: Г. И. Поликарпов.

Фото Е. Налимова.

Благовещенский район.

ВЫПОЛНИЛИ ПЕРВУЮ ЗАПОВЕДЬ

ТАБУНСКИЙ РАЙОН

Хлеборобы Табунского района выполнили план продажи зерна государству. В закрома Родины отгружено 40,5 тысячи тонн зерна.

Перевыполнен план продажи проса, недовыполнен по поставкам пшеницы.

Наиболее весомый вклад внесли хлеборобы совхозов «Алтай», «Граничный», «Табунский».

Хозяйства района в полной потребности отсыпали семена, убирают с полей солому, ведут вспашку зяби.

Продажа хлеба государству продолжается.

ТАЛЬМЕНСКИЙ РАЙОН

Труженики Тальменского района выполнили план продажи хлеба государству. В закрома Родины засыпано 35,7 тысячи тонн зерна.

Перевыполнен план продажи озимой ржи, гороха, овса, недовыполнен по заготовкам пшеницы, гречихи.

Наивысший вклад внесли хлеборобы колхозов имени Ленина, «Путь Октября», «Россия», совхоза «Тальменский».

Хозяйства района в необходимом количестве отсыпали семена, полностью убрали картофель, завершают копку сахарной свеклы, ведут заготовку зяби.

Сдача хлеба государству продолжается.

РАСТЕТ ЗЯБЛЕВЫЙ КЛИН

С каждым днем значительно прирастает зяблевый клин на полях колхоза имени Ленина, который первым в Краснощековском районе завершил обмолот зерновых. Многие механизаторы перевыполняют сменные задания. Наивысшей выработки добился тракторист В. Н. Печенкин, вспахавший на тракторе Т-4 за неделю около 500 гектаров пашни.

Победителю социалистического соревнования вручен переходящий красный флаг, учрежденный райкомом партии.

Ю. САВЕЛЬЕВ,
корр. «Алтайской правды».
Краснощековский район.

В ИСПОЛКОМЕ КРАЕВОГО СОВЕТА НАРОДНЫХ ДЕПУТАТОВ

Вчера в большом зале Дома Советов состоялось заседание крайисполкома с участием председателей райисполкомов, горисполкомов, руководителей отделов и управлений крайисполкома, краевых объединений, управлений, организаций и ведомств.

Крайисполком рассмотрел ход выполнения постановлений партии и правительства о преодолении пьянства и алкоголизма и наметил соответствующие меры. По этому вопросу заслушано сообщение первого заместителя председателя крайисполкома В. Т. Христенко.

Заслушано сообщение заместителя председателя крайисполкома Ю. И. Жильцова о дополнительных мерах по обеспечению населения, социально-бытовых предприятий и учреждений топливом на осенне-зимний период 1985—1986 года. Положение с топливом рассмотрено по каждому району, по каждому городу. На заседании подвергнуты критике управление сельского хозяйства крайисполкома и крайпотребсоюз, которые не приняли исчерпывающих мер для обеспечения топливом работников совхозов и потребительской кооперации. По этому вопросу заслушаны отчеты ряда райисполкомов и Горно-Алтайского облисполкома.

Обсужден вопрос об улучшении торгового обслуживания населения, а также об отправке автомобилей с уборочных работ. Сообщение — заместителя председателя крайисполкома А. А. Сурикова.

В заключение на заседании крайисполкома выступил председатель исполнительного комитета краевого Совета народных депутатов В. Т. Мищенко. Он остановился на практических задачах исполкомов Советов, отделов и управлений крайисполкома, краевых объединений и ведомств по завершению уборки урожая, организованному проведению зимовки скота, выполнению планов 1985 года. Особо подчеркивались роль и задачи Советов по достойной встрече XXVII съезда КПСС, реализации решений апрельского, июльского (1985 г.) Пленумов ЦК КПСС, установок, содержащихся в выступлениях Генерального секретаря ЦК КПСС товарища М. С. Горбачева на совещаниях в ЦК КПСС по ускорению научно-технического прогресса и в г. Целиноградe.

И ВОДИТЕЛЬ, И КОМБАЙНЕР

Делегат XXVI съезда КПСС Владимир Филиппович Чернышов работает в совхозе «Салаирский» шофером. Но уже восемнадцать лет подряд он на время уборочной страды становится комбайнером и трудится на хлебном поле по-ударному. Нынче передовик намолотил 10 тысяч центнеров зерна.

Сейчас В. Ф. Чернышов уже поставил свой комбайн на хранение и вновь сел за руль автомобиля: возит на приемные пункты зерно и сахарную свеклу. И здесь он не знает себе равных, уже выполнив две пятилетки по перевозкам сельскохозяйственных грузов.

Корр. «Алтайской правды».
Целинный район.

ПО ИНДУСТРИАЛЬНОЙ ТЕХНОЛОГИИ

Хороший урожай сахарной свеклы вырастили в этом году земледельцы колхоза «Октябрь» Кытмановского района. Подрядное звено Алексея Ивановича Ермакова на уборке этой культуры ежедневно выполняет по полторы нормы. Коллектив нынче применил индустриальную технологию на возделывании и уборке сахарной свеклы. Практически вся она сдается государству без ручной доочистки. Труженики колхоза уже выполнили план пяти лет по сдаче свеклы государству и сейчас сдают ее в счет 1986 года.

Корр. «Алтайской правды».
Кытмановский район.

Ток — элеватор

НА ГЛАВНОМ УЧАСТКЕ

В этом году все уборочные работы хлеборобы колхоза «Страна Советов» провели за две недели. Валовой сбор зерна по хозяйству составил около 80 тысяч центнеров. Это значит: в ходе страды колхоз ежедневно убирал до 5 тысяч центнеров хлеба. При этом на всех участках хлебного конвейера работа велась организованно и планомерно, зерно убиралось, обрабатывалось и отправлялось в закрома без малейших задержек.

А главным участком при этом стал колхозный зерноток. Здесь подобрался дружный, работоспособный коллектив. Основу его составило комсомольско-молодежное звено из четырех человек. Все они — Г. Авилов, А. Пичугин, В. Иванов, Ю. Сычев — проявили себя с самой лучшей стороны. С зерном они имеют дело не впервые. Участвовали в прошлой уборке урожая, в подготовке семян к севу весной, в отладке оборудования тока накануне нынешней уборочной кампании. Устоявшимся было и звено водителей, работавших на току. Руководила коллективом опытная работница, вот уже несколько лет подряд заведующая током, З. Р. Егорова.

С первых дней страды ток работал по двухсменному графику. Причем вторая смена порой длилась до двух-трех часов ночи — пока не останавливались комбайны. В день прибывало на ток до 160 машин с хлебом. И весь он своевременно перерабатывался. Причем большая часть зерна проходила двойную-тройную подработку.

С особым старанием хлеборобы работали с твердой пшеницей Алтайка. Она занимала нынче в колхозе более 850 гектаров. Почти весь полученный урожай предназначался на семена для хозяйств района. Труженики «Страны Советов» поддержали высокую марку этого сорта: сдали зерно только классным.

Высококачественными семенами шло на сдачу зерно основной яровой культуры, возделываемой в «Стране Советов», — пшеницы Омская-9. Колхоз является основным поставщиком семян омских пшениц для Локтевского района. Поэтому высокая требовательность к качеству подработки зерна на току здесь стала традиционной. Постоянно в ходе уборки контролировали этот вопрос главный агроном колхоза В. К. Ефименко, агроном-семеновод В. Г. Беловодский, заведующая семенным складом З. А. Хиц.

На току делается все возможное, чтобы сохранить высокое качество зерна. Такой пример. В погожие дни был большой наплыв: на асфальтовой площадке скопились тысячи центнеров зерна. Чтобы уменьшить воздействие осадков, хлеб с помощью зернопультов собрали в большие бурты. И в просветы между дождями вели его подработку и отгрузку на элеватор. Этот несложный технологический прием оказался настолько эффективным, что даже лаборанты на элеваторе удивлялись: в ненастную погоду зерно из колхоза шло с нормативной влажностью.

Сейчас работы на току «Страны Советов» заканчиваются. На элеватор уходят последние машины с зерном. В общей сложности колхоз продал его в этом году 49 тысяч центнеров, выполнив тем самым годовой план. Значительная часть зерна была сдана на элеватор семенным и кондиционным.

Большая заслуга в этом принадлежит коллективу колхозного зернотока. За весь период уборки он не допустил ни одного сбоя в работе, трудился с высоким подъемом.

А. ВАСИЛЬЧИКОВ,
сотрудник районной газеты.
Локтевский район.

ПЕРЕКРЫВАЯ НОРМУ

Колхоз «Правда» продолжает накопление кормов. На вывозке зеленой массы кукурузы с полей лучшими были опытные трактористы Н. Ф. Гололобов и В. А. Колтовской, а также молодой механизатор Владимир Эндерс. Дневное задание они перевыполняли в два с половиной - три раза, что составило в среднем за день по 275 процентов.

Сейчас в хозяйстве ведут заготовку соломы.

В. КИКОТЬ,
селькор.
Топчихинский район.

О СОЗЫВЕ ПКК ГОСУДАРСТВ — УЧАСТНИКОВ ВАРШАВСКОГО ДОГОВОРА

В соответствии с достигнутой договоренностью во второй половине октября 1985 г. в г. Софии состоится очередное совещание ПКК государств—участников Варшавского Договора.

ПОВЫШАЮТ ПИТАТЕЛЬНОСТЬ

Многие интересные новинки получают постоянную прописку в госплемконезаводе «Алтайский». Первыми в районе здесь научились выращивать одноклеточную водоросль хлореллу для корма скоту, применили лазерную установку для предпосевного облучения семян, построили кормоцех собственной конструкции.

В последнее время здесь уделяется самое пристальное внимание приготовлению кормов, их консервированию, повышению питательности. В прошедшую зиму большое количество соломы обрабатывалось жидким аммиаком. Нынче им обработано 6 тысяч центнеров сена. С помощью специальной установки конезаводцы планируют обработать аммиаком весь влажный фураж. После этого он может храниться в буртах, ничуть не теряя своих питательных качеств.

В. ПАНКРАТОВ.
Тюменцевский район.

Репортаж

Когда свекла на подряде

В середине сентября депутат райсовета В. В. Байхель передал «Ниву» супруге Татьяне, работавшей штурвальной, а сам возглавил свекловичное звено. Виктор Викторович — ведущий в процессе уборки трудоемкой культуры. На ботвоуборочной машине срезает сочно-зеленые букеты, обнажая крутобокие корни. Ровным пунктиром в шесть рядов торчат они из земли. Точно ведет звеньевой легкий в управлении трактор Т-70 меж рядами растений, не задевая гусеницами корнеплодов.

Следом так же ровно и безостановочно идет РКС-6, который ведет молодой механизатор комсомолец Олег Лессер. С транспортера его комбайна сыплются в кузова самосвалов крупные корни, которые не надо обрезать, очищать от зелени и земли. Брат звеньевого коммунист Александр Байхель и один из опытнейших шоферов совхоза Илья Егорович Саютин споро наполняют кузова и укладывают свеклу посреди очищенного поля в ровный кагат.

Около часа тратят механизаторы на уборку корней с одного гектара. На каждом из них накапывают свыше 200 центнеров. Ровным и чистым остается после этого поле.

С начала пятилетки свекловичный севооборот в совхозе «Алтайский» сконцентрировали постепенно на Раздольном отделении, а механизаторов, возделывающих его, объединили в звено, работающее на единый наряд с доплатой за конечный результат. Сбор у них ежегодно значительно выше планового показателя, хотя последний немал — около 190 центнеров. Несмотря на это, свекловоды за четыре года значительно перевыполнили пятилетку по продаже корнеплодов.

— Все хорошо, да не хватает механизаторов, — рассказывает Виктор Викторович и показывает на доочиститель корней, идущий сзади. — На этой машине нет постоянного работника. Просим практикантов из СПТУ. А вообще коллектив у нас очень дружный. Помогает и то, что свекла находится в одном месте. Меньше перегонов техники, быстрее проводим всю обработку почвы, сев, прополку и другие виды работ. Паровое поле рядом. Оно полностью подготовлено к будущей весне.

Проблем у здешних земледельцев немало. Тем не менее они добиваются высоких результатов. С каждого гектара получили зерновых около 32, свеклы — до 260 центнеров. Особенно возросла эффективность свекловичного севооборота с внедрением два года назад бригадного подряда. До звена довели хозрасчетное задание. В нем предусмотрели как плановые показатели производства продукции, так и лимиты материальных и денежных затрат. Производительность труда в звене возросла на 152 процента по сравнению с периодом, когда каждый механизатор работал сам по себе. Затраты труда на центнер свеклы и зерна снизились при новой организации труда соответственно в 2,2 и полтора раза.

Свекловоды этого хозяйства первыми в крае внедрили индустриальный метод копки свеклы без ручной доочистки. Сейчас вынашивают идею сконструировать на одном из уборочных агрегатов жатку для предварительной уборки ботвы, чтобы в чистом виде полнее использовать ее на зеленый корм животным или на силос.

Достигнутые результаты не считают пределом. И потому решили в двенадцатой пятилетке увеличить валовое производство сахарной свеклы на 31 процент, довести ее среднегодовые сборы до 250 центнеров с гектара.

А. ГОМЗЯКОВ,
корр. «Алтайской правды».
Смоленский район.

Партийная жизнь: отчеты и выборы

«ЗАВИСИТ ОТ НАС САМИХ»

Славгородская швейная фабрика объединения «Авангард». Как идут здесь дела в завершающем году одиннадцатой пятилетки? Об этом шел обстоятельный разговор на недавно состоявшемся партийном отчетно-выборном собрании. Секретарь партийного бюро Н. П. Горицина (она вновь избрана на этот ответственный пост) подробно охарактеризовала обстановку. Договорные поставки и выпуск продукции в розничных ценах выполнены. Но основные показатели — выпуск товарной продукции, реализация и рост производительности труда — не выполнены. На два-три процента, но не выполнены, а это уже должно тревожить весь коллектив. И в первую очередь — партийную организацию фабрики.

Коммунисты хорошо видят причины отставания. Два месяца пришлось осваивать новый вид продукции. Много швей переучивались. Производительность была невысокой. Это и отразилось на всех показателях, которые в предыдущие месяцы были хорошими. Задолженность фабрики по реализации продукции сейчас составляет 89 тысяч рублей. Задача состоит в том, чтобы в четвертом квартале выполнить план трех последних месяцев года и ликвидировать задолженность. И это по силам коллективу. Подтверждение тому — предыдущие месяцы упорной работы, когда и планы выполнялись, и была перекрыта часть задолженности. Стоит только приложить максимум усилий и держать под строгим контролем все подразделения производства, учесть и не допускать промахов и просчетов, которые были.

Выступившие на собрании коммунисты вскрыли немало недостатков в работе коллектива. Заставляет задуматься, например, такая цифра: за восемь месяцев этого года был совершен 191 прогул. Иначе — каждый месяц не работало 24 человека. По сравнению с прошлым годом количество прогулов не уменьшилось. На фабрике много молодежи. На долю молодых рабочих и приходится большая часть нарушений трудовой дисциплины. Не надо скрывать — комсомольская организация работает слабо. Немалая вина ложится за ослабление дисциплины на профсоюзный комитет фабрики. Товарищеский суд вообще ни разу не заседал.

В то же время приводились такие цифры и факты: на фабрике 386 ударников коммунистического труда, 102 человека досрочно завершили выполнение пятилетнего плана, 53 специалиста работают с личным клеймом, 130 шефских пар, из них 28 шефов-наставников — коммунисты. Среди них большие мастера своего дела — Л. И. Усик, Р. С. Рау, О. В. Мантлер и многие другие. Бригада № 6, руководит которой А. Г. Зеленько, в честь 50-летия стахановского движения была награждена Почетной грамотой крайсовпрофа. Есть коллективы, где нет ни одного нарушителя. Так почему же рядом с передовиками уживаются прогульщики, лентяи, рядом с трудолюбивыми коллективами работают люди с прохладцей, для которых невыполнение нормы стало чуть ли не нормой? Вот на что нужно обратить внимание бюро, подчеркивали в своих выступлениях участники собрания.

— У нас еще слабо внедряется бригадная форма организации труда, — сказала коммунист З. Г. Варкентин, — а в прогрессивности ее сомневаться не приходится. Создали такую бригаду среди механиков — дело сразу наладилось. Но до конца все же не довели. Сейчас думают перевести на бригадную форму электриков. Правильно, смелее надо идти на это, но постоянно контролировать.

Коммунисты называли еще и другие факторы, не способствующие нормальной работе: не в полном контакте работают раскройный и заготовительный цехи, слабо заботятся кураторы об инженерно-техническом обеспечении бригад, неудовлетворительно работает отдел снабжения. Высказали предложения: при подведении итогов учитывать не только коэффициент трудового участия, но и коэффициент общественного участия, чтобы повысить чувство ответственности за жизнь и деятельность коллектива. Стоит подумать о надомных работниках — организовать для них приемный пункт в микрорайоне. Высказали претензии в адрес Барнаульского ХБК — он мало поставляет фабрике тканей с нужным рисунком, да и качество их продукции порой оставляет желать лучшего. К объединению «Авангард» были просьбы — своевременно поставлять вспомогательный материал: нитки, пуговицы, картон, полиэтиленовую пленку, пластмассовые зажимы...

На недавней встрече в ЦК КПСС с ветеранами стахановского движения, передовиками и новаторами производства Генеральный секретарь ЦК КПСС М. С. Горбачев особое внимание обратил на улучшение качества продукции. «Одна из главных причин — низкий спрос за качество продукции, слабая технологическая дисциплина. И вот тут многое зависит от самих коллективов», — сказал он.

И коммунисты швейной фабрики спросили себя: все ли они сделали, чтобы качество их продукции отвечало сегодняшним требованиям? Достижения есть. В прошлом году, например, выпускалось десять видов изделий со знаком «Н» — новинка, а в этом — 22 модели. Рекламаций нынче на продукцию фабрики поступало намного меньше, чем в предыдущие годы. Однако на последнем дне качества были предъявлены претензии к трем бригадам. А ведь в каждой бригаде есть бюро контроля качества продукции. Но собираются они от случая к случаю. Немало претензий к раскройному цеху. Коммунисты А. А. Ольховик, Р. Е. Быкова и другие высказали мнение, что партийное бюро недостаточно спрашивает с коммунистов, которые в своей работе обязаны строго следить за качеством продукции. Забыты «уголки качества», слабую помощь оказывают коллективу стенгазета «Швея», «Комсомольский прожектор».

«Улучшение качества нашей продукции в основном зависит от нас самих»—к такому выводу пришли коммунисты. Больше нужно спрашивать с отдела снабжения и сбыта, инженерной службы, с руководителей бригад и других подразделений. Словом, улучшение качества продукции — одна из главных забот партийной организации, администрации, всего коллектива, подчеркивалось на собрании. Кстати, уже намечены конкретные меры. В частности, в будущем году начнется установка более современного оборудования.

— Не может быть успешной работы коллектива без хорошо поставленной воспитательной работы, — сказал коммунист ветеран труда В. Г. Ищенко. На фабрике работает много молодежи, и она должна стать для них вторым домом, который надо полюбить. Несколько лет коллектив работает в хорошем, просторном и светлом здании. Но воспитательная работа здесь не на должном уровне. Нет, в частности, хорошо оборудованной комнаты трудовой славы, которая помогла бы воспитывать молодежь на лучших традициях предприятия. Комитет комсомола должен оживить работу в этом направлении под руководством и при активном участии коммунистов. Больше нужно проводить интересных, содержательных мероприятий для молодежи. В год сюда приходит до пятидесяти выпускников училищ, но, к сожалению, много молодых специалистов и увольняется. И это тоже требует неотложных мер.

Немало добрых предложений было высказано коммунистами новому составу бюро. И главное требование ко всем партийцам — мобилизовать людей на высокопроизводительный труд, чтобы достойно встретить XXVII съезд партии.

А. ПАНТЮКОВ,
корр. «Алтайской правды».
г. Славгород.

Два дня — на сэкономленных ресурсах

БЫЛО БЫ ЖЕЛАНИЕ...

Вот уже много месяцев подряд первый участок СУ-26, где старшим прорабом А. С. Купрянов, занят строительством комплекса очистных сооружений. Нынче предстоит сдать первую очередь, а затем приступят к строительству второй. Объекту партийные и советские органы города уделяют первостепенное внимание. СУ-26 и в целом трест № 46 сосредоточили здесь значительные силы.

Костяк прорабского участка № 1 — комплексная бригада коммуниста Н. А. Иванова. В ней тридцать четыре человека. Отличается она высокой производительностью, аккуратностью, хорошим качеством работы. Был я здесь как раз в тот момент, когда полным ходом велось строительство первичного отстойника № 2. Вот прибыл самосвал с бетоном. Приняли его на специально подготовленные стальные листы. Признаться, на стройках Рубцовска такое встретишь не часто. Если нет бадей, то бетон могут свалить на землю.

— А вы думаете, просто отработать два дня на сэкономленных материалах? — заметил Николай Алексеевич. — Приходится беречь каждую лопату бетона. Совершенно правильно поставлен вопрос о бережливости, уж слишком расточительно до недавнего времени относились мы к материалам.

Коллектив в экономии кровно заинтересован. Арифметика простая: стоимость объекта такая-то. Разница между ней и фактическими затратами служит основой для начисления премии. Чем больше разница, тем выше премия. В бригаде Н. А. Иванова кирпич, к примеру, принимают по счету и только на поддонах. Бригадир всегда знает, какие материалы есть, а какие надо заказать. Лишнего не берет, но и без необходимого запаса не живет. И все хорошо складируется. Подъезды удобны. Качество строительства высокое, значит, переделки не допускаются. Так, в августе два отстойника на 2.600 кубометров стоков каждый сданы с первого предъявления.

— Но у нас есть еще резервы экономии, — сказала старейшая бетонщица треста Л. Г. Юданова. — Бывает, привозят некачественный бетон, мы, естественно, отказываемся его принимать. И тогда этот бетон отправляют на свалку. Разве это порядок? Его ведь можно где-то использовать.

В приложении к обязательствам управления сказано, как и за счет чего можно экономить. Так, при более рациональном приеме и использовании бетона потери сокращаются на два процента, не менее. А это ежемесячно около тридцати пяти кубометров. На день же всему управлению требуется в среднем семьдесят-восемьдесят кубометров товарного бетона.

За год коллектив решил сберечь 48 кубометров пиломатериала за счет применения металлической опалубки взамен дощатой. Научились в СУ-26 экономить металл, сокращая отходы арматуры при изготовлении сеток и каркасов. Но отходы все-таки неизбежны, и их используют при изготовлении закладных деталей.

— Наш коллектив, — говорит начальник СУ-26 А. Е. Филатов, — решил получить в завершающем году пятилетки не менее 310 тысяч рублей сверхплановой прибыли. Уверен, что мы ее получим.

Это хорошо, что у начальника такая уверенность. Однако в СУ еще не все ладно. Так, на третьем участке (прораб В. Н. Салабаев) по три раза переделывают бетонные, штукатурные и другие работы. И все из-за бесконтрольности. О какой же экономии здесь может идти речь?

Изрядно подводят и заказчики. К строительной площадке котельной завода «Алтайсельмаш» трудно, а порой и невозможно подъехать. Складирование материалов организовано плохо. Здесь гибнет немало кирпича, древесины, металла и другого добра.

— Заказчик неимоверно стеснил нас, — говорит старший прораб второго участка К. В. Асхадулин. — Объект пусковой, многое уже сделано, а завод официально так и не сдал нам площадку. И не охраняет ее.

В разговор включился мастер Сибметаллургмонтажа А. В. Машкин:

— У нас тоже есть обязательство отработать два дня на сэкономленных материалах. И мы стараемся. Но это трудно: проектная документация выполнена плохо, и заказчик с этим мирится. Пример? Пожалуйста. Смонтировали мы площадки для обслуживания котла. Израсходовали немало металла. Но спустя некоторое время площадки пришлось срезать — не проходил один из агрегатов, предназначенный для монтажа котла. Теперь площадки вновь монтируем...

Неизменно дает себя знать несогласованность исполнителей. Бытовые помещения той же котельной поштукатурили, а сантехников все нет. Придут они и, конечно же, начнут долбить стены. Потом надо заделывать, тратить время и материалы.

Коллектив СУ-26 настойчивее всех в стройтресте № 46 борется за экономию. И, как мы видели, имеет успехи. По итогам второго квартала ему присуждено переходящее Красное знамя горкома КПСС и горисполкома. Но есть у этого коллектива возможности добиться еще более значительных успехов. Тем более есть они у других управлений треста. Было бы желание.

Н. МАРКОВ,
корр. «Алтайской правды».
г. Рубцовск.

Правофланговые

Двадцать второй год работает на Бийском химическом комбинате Г. Я. Чернышова — старший дежурный электромонтер по подстанции. Галина Яковлевна зарекомендовала себя отличным специалистом, активным народным контролером, опытным наставником молодежи. Ее фотография помещена на галерею почета комбината.

НА СНИМКЕ: Г. Я. Чернышова с ученицей Татьяной Трушниковой.

г. Бийск. Фото И. Сязина.

XXVII съезду КПСС — 27 ударных декад!

ПОЗДРАВЛЯЮТ ПОБЕДИТЕЛЕЙ

Яркой приметой трудовых вахт в честь XXVII съезда партии в барнаульском производственном объединении «Химволокно» стали поздравительные «молнии» в честь правофланговых соревнования. Сегодня коллектив поздравляет крутильщицу крутильного цеха шелков капронового производства Анну Николаевну Сагайдак, выполнившую две пятилетки. Трудовую победу работница посвятила годовщине Конституции СССР.

Анна Николаевна Сагайдак — выпускница ГПТУ-13, работает в объединении с 1975 года. Обслуживает почти постоянно в три раза большую норму машин. Производительность труда у нее составляет 286 процентов. В этом году в День химика она была удостоена звания «Отличник химической промышленности».

В объединении 779 человек уже закончили пятилетку, а 339— план шести лет. Одиннадцать годовых заданий на счету Героя Социалистического Труда Анастасии Тимофеевны Мальцевой, работающей в том же цехе, где и Анна Николаевна Сагайдак. Одиннадцать годовых заданий выполнила и намотчица прядильного цеха Галина Васильевна Сидорова. А делегат XXVI съезда КПСС Светлана Петровна Иванова выполнила две пятилетки еще в мае.

В. МАНОХИН.

ПРОПАГАНДИРУЯ АЛТАЙСКИЙ ОПЫТ

Недавно Центральный научно-исследовательский институт информации и технико-экономических исследований Министерства заготовок СССР выпустил очередной сборник серийного издания «Обмен передовым опытом и соцсоревнование», в котором рассказывается о практике применения бригадных форм организации и оплаты труда на зерноперерабатывающих предприятиях страны. До последнего времени на хлебных комбинатах, в том числе и алтайских, оплата труда происходила по индивидуальным сдельным расценкам. Между тем сегодняшний день настоятельно диктует необходимость совершенствования бригадных форм организации труда, могущих помочь росту объема производства, выпуска более качественной продукции. Соответственно встает вопрос и об изменении оплаты труда. В настоящее время все чаще и чаще применяется принцип оплаты по единому наряду за конечные результаты работы, порученной всей бригаде с учетом трудового вклада каждого работника. Это повышает ответственность коллектива в целом и каждого его члена, формируя в бригаде деловые, товарищеские отношения, значительно увеличивая эффективность труда.

В брошюре рассказывается о бригадных формах организации производственного процесса на хлебных комбинатах Алтая, в том числе Барнаульском и Алейском. Особое место уделено опыту Алейского комбината по переводу коллектива на новые формы оплаты труда. Здесь не отнеслись к этому важному делу с «кампанейской» точки зрения. Была проведена большая разъяснительная работа, организовано изучение в школах коммунистического труда. Положительное влияние оказало внедрение комплексной системы управления качеством продукции, уточнившей функции каждого работника. В коллективе комбината широкое распространение получили трудовые календари, лицевые счета экономии, паспорта производственных бригад, помогающие скоординировать усилия каждого сотрудника по повышению качества продукции, снижению материальных затрат.

Издание ЦНИИТЭИ рассказало об успехах неоднократного победителя Всесоюзного соревнования комсомольско-молодежной бригады Е. П. Щеголихиной, одной из первых перешедших на работу по единому наряду, деятельности совета бригады. Интересное начинание внедрено в комбикормовом цехе предприятия: здесь созданы сквозные бригады, охватывающие не только коллективы одной лишь смены, но и всех работников суточного производства. Такая организация позволила повысить суточную производительность на 6 процентов, усилила ответственность рабочих за подготовку сырья, оборудования для следующей смены.

Конечно, производственные показатели зависят не только от организации труда, но и от того, насколько работники ощущают заботу администрации, общественных организаций о себе в решении социальных вопросов. Давно известно: «прорывы» испытывают те предприятия, где за показателями забывают о людях. Трудящиеся Алейского комбината имеют возможность интересно, насыщенно проводить свой досуг в клубе, спортивном зале. Работают лечебницы, профилакторий, парикмахерская, зубопротезный кабинет. Организовано бесплатное питание работающих в ночные смены. Интересно, что комбинат освобождает от оплаты за содержание детей в садике те семьи, где оба родителя являются сотрудниками комбината. Наконец, в отпускное время и в выходные дни работникам предприятия предоставляется возможность отдохнуть на базе отдыха, что на реке Чарыш.

И вот еще что важно отметить. Опыт хлебных комбинатов Алтая не только пропагандируется на страницах информационных изданий, но и представлен на ВДНХ СССР. В эти дни в крупнейшем межотраслевом павильоне выставки работает экспозиция «Агропром», рассказывающая об усилиях тружеников города и деревни по осуществлению Продовольственной программы. Выставка — это не только различные экспонаты — от огромных «Кировцев» до образцов булочек, но и сокровищница опыта передовых коллективов нашей страны, работающих над выполнением планов производственного и социального строительства. Среди этих экспонатов представлены и материалы алтайских коллективов, о которых говорилось выше.

Г. ХОБОТЬЕВ.
г. Москва.

У СЕМИ НЯНЕК

БАЗА БАРНАУЛЬСКОГО ГОРПЛОДООВОЩТОРГА В СЕЗОН ЗАКЛАДКИ ОВОЩЕЙ

В КАКОМ СОСТОЯНИИ БАЗА плодоовощторга? — этот вопрос вызвал недоумение у начальника краевого объединения Алтайплодоовощхоз.

— О каком состоянии может идти речь, если закладка овощей на сегодня завершена! — ответил В. В. Семенов и добавил: — Кстати, завершена организованно и в лучшие сроки.

Действительно, в эти дни на территории базы можно встретить только машины, груженные капустой и морковью. Но это остатки того количества, которое должно быть заложено на зимнее хранение. В сухую погоду приняты картофель, свекла и редька. Спокойно, без лишней суеты произведена засолка огурцов и помидоров.

Погожие сентябрьские дни были использованы с максимальной выгодой для основной массы овощей. Корнеплоды легли в хранилища сухими и чистыми. На темпах закладки овощей сказалась не только сознательность работников базы, которые радеют за качество хранения. К нынешней осени осуществилась, наконец, мечта всех предыдущих поколений работников плодоовощторга: вступили в строй два опрокидывателя, которые полностью механизировали разгрузку и первичную сортировку картофеля. Частично механизирована и разгрузка моркови. Чтобы освободить машину, теперь требуется не больше пяти минут. Нет проблем и с контейнерами для хранения капусты — их вполне достаточно.

Словом, решены, наконец, наиболее острые проблемы, стоявшие перед базой в предыдущие годы. На территорию базы вступает механизация...

Тут, по логике, должен звучать оркестр в честь наступления технического прогресса в системе плодоовощторга. Но петь дифирамбы все же рановато. Несмотря на то, что овощи для горожан уже заготовлены и, по убеждению начальника Алтайплодоовощхоза, нет смысла вести речь о состоянии базы. Но именно ее нынешнее состояние продолжает внушать беспокойство.

...Каждую осень барнаульцы слышат заверения в том, что в хранилища плодоовощторга заложено такое количество овощей, которого хватит для бесперебойной торговли в течение всей зимы. И что же? К январю исчезает из магазинов свежая капуста, к февралю перестает поступать картофель. Барнаульцы не помнят такой весны, когда в овощных магазинах были бы в достатке морковь, свекла и лук. «Как же так? — недоумевают горожане. Обещали достаток овощей, а их хватило только на осень...»

В то же время, когда горожане осаждают торговлю в поисках овощей, на базе плодоовощторга кипит работа. От ворот отходят машины, груженные овощами. Но их маршруты пролегают в стороне от городских кварталов. Машины везут овощи... в поле. Вернее, на «асполе». Так называется свалка, куда свозятся испорченные овощи.

По данным лаборатории горплодоовощторга, до 37—40 процентов овощей, заложенных на хранение, не «доживает» до весны и не доходит до покупателя. Особенно страдают капуста, морковь, лук. А ведь закладывались они в основном хорошего качества. В чем же причина таких потерь?

— В самом состоянии базы, — с горечью говорит директор горплодоовощторга В. И. Бова. — Существующая сегодня система хранения овощей не обеспечивает их нужной сохранности. Из 17 тысяч тонн закладываемой продукции охлаждается только четыре тонны. В основном это фрукты, помидоры и огурцы. Вентиляцией обеспечены только склады для хранения картофеля.

Мы побывали в одном из таких хранилищ. Картофель здесь хранится «навалом». Высота бурта достигает 1,7 метра. Чтобы картофель не портился, весь бурт должен основательно «продуваться» снизу доверху. Но мощностей вентиляторов хватает на то, чтобы только «подуть», да и то слегка, на нижние клубни. Не случайно с первых дней закладки в картофелехранилищах вынуждены делать переборку и отсортировку клубней. Это значит, многие центнеры «второго хлеба» не попадут в магазины.

Еще печальнее участь лука, моркови и капусты. В складах, где они хранятся, температура значительно выше оптимальной. Отходы велики, несмотря на усилия работников базы, изобретающих «свои», примитивные способы вентиляции.

О неблагополучном состоянии базы плодоовощторга знают не только люди, по долгу службы причастные к овощным проблемам. Уже больше десятка лет пытаются вывести базу из ее «примитивного» состояния промышленные предприятия краевого центра. Ежегодно горкомом партии и горисполкомом принимаются решения, обязывающие заводы, комбинаты и объединения оказывать шефскую помощь горплодоовощторгу. Благодаря ей пришли на базу контейнеры для хранения капусты, были смонтированы механизмы для разгрузки и сортировки овощей. Все те изменения, которые произошли на базе за последнее десятилетие, так или иначе связаны с заботой шефов.

Но с уровнем этой заботы связан и застой в техническом оснащении базы. Из года в год, из решения в решение кочуют одни и те же обязательства, которые возлагаются на промышленные предприятия города. Расписываются конкретные сроки и исполнители. База ждет механизмы, а шефы не торопятся. Нужны, например, мощные вентиляторы высокого давления, чтобы оснастить склады. По решению горисполкома «поделиться» ими должно управление хлебопродуктов. Но интересы плодоовощторга там не находят поддержки.

На территории базы лежит оборудование для многотонного опрокидывателя. Сделать фундамент и установить его были обязаны предприятия Ленинского района. Но все установленные горкомом партии и горисполкомом сроки прошли, а база даже не знает, кто конкретно «шефствует» над их неустановленным оборудованием.

Вот этой необязательностью помощников во многом объясняется то, что за десять лет «неустанного» шефства промышленности города подшефная база остается предприятием примитивной механизации труда. Конечно, у всех заводов и объединений есть заботы поважнее. И фонды у них строго лимитированы: не просто изыскать возможности для выделения энного количества металла и тем паче — для изготовления нестандартного оборудования.

Такие объяснения понятны, но простительными назвать их трудно. В Барнауле некогда с энтузиазмом взялись за изучение опыта хранения овощей в Кургане. База курганского плодоовощторга была взята в качестве образца для подражания. Но вот прошло достаточно времени, чтобы образец воспроизвести на месте. И что же? Курганский опыт так и остался недосягаемой мечтой.

А произошло самое заурядное, чем сопровождается формальное отношение к передовому опыту. Не была перенята сама система организации реконструкции и оснащения базы. Все оборудование, имеющееся на курганской базе, изготовлено местными предприятиями. У них тоже были лимитированы фонды, и производственных планов с них никто не снимал. Но городская база для хранения овощей не осталась без деятельной помощи шефов. Приняв решение, городские власти не забывали проконтролировать его выполнение.

У нас же стало системой вспоминать о решениях, касающихся горплодоовощторга, только в момент их утверждения. Потом за них отвечает не конкретный исполнитель, а райисполком. Директор плодоовощторга должен идти с просьбой в райисполком, но там, как известно, контейнеры и транспортеры не изготавливают. Там только обещают. Примерно так, как это сделал в нынешнем году Ленинский райисполком, отвечавший за установку опрокидывателя для разгрузки овощей, который лежит на территории базы мертвым грузом.

Следовательно, дело теперь за строгостью органов, принимающих решения о привлечении дополнительных сил для оснащения базы?

— Отнюдь, — возразил заместитель председателя Барнаульского горисполкома В. Т. Гладков. — Таких решений больше приниматься не будет. Четыре года горплодоовощторг находится в ведении Алтайплодоовощхоза. Это его подразделение. Ему и вкладывать нужные средства.

— Как это — не будет шефов? — удивился в ответ начальник Алтайплодоовощхоза В. В. Семенов. — Горплодоовощторг находится на городском бюджете...

Действительно, за четыре года существования горплодоовощторга в системе объединения Алтайплодоовощхоз его положение мало чем изменилось. По-прежнему не хватает электропогрузчиков и транспортеров. По-прежнему база должна своими силами ремонтировать склады. У ПМК, существующей в рамках объединения, до горплодоовощторга не доходят руки. А ведь хранение и торговля венчают труд многочисленных подразделений плодоовощхоза.

Но не эти показатели — сколько овощей сохранено и доведено до покупателя — выступают на сегодня главными среди критериев деятельности объединения. На первом месте — сколько выращено и продано государству в начале осени, а не на исходе зимы. Этим и объясняется тот казус, что объединение не обязывает свои хозяйства сортировать продукцию перед отправкой на хранение. Вал с комьями земли и гнильем — внушительнее. Успеет база—отсортирует, не успеет — заложит нестандарт.

Но, признавая за объединением ответственность за техническое оснащение базы плодоовощторга, нельзя согласиться и с категоричностью позиции, которую намерен занять горисполком. Снять сегодня базу с «довольствия» шефов города, значит передать объединению Алтайплодоовощхоз полукустарное предприятие, не доведенное до уровня современных требований. Объединению потребуется немало времени, чтобы реконструировать базу, оснастить ее необходимым оборудованием. Значит, еще долго придется ждать горожанам, когда овощи будут в магазинах в любое время года. Привести базу в порядок, сделать ее надежным хранилищем овощей для города надо сообща. Разве вправе город уклониться от этой заботы?

В. СТАРЫНИН,
сотрудник общественной приемной;
В. МАНСУРОВА,
корр. «Алтайской правды».

С ПЯТИЛЕТКОЙ СПРАВИЛИСЬ ДОСРОЧНО

Животноводы колхоза имени Кирова выполнили пятилетний план продажи молока государству. На перерабатывающие предприятия его поставлено 9.433 тонны. К концу года труженики ферм обязались продать государству еще 300 тонн продукции. Причем 90 процентов молока отправляется первым сортом.

Эта трудовая победа посвящена Дню Советской конституции. Большой вклад внесли в нее доярки депутат сельсовета кандидат в члены крайкома КПСС Г. А. Лейман, Н. И. Соловьева, М. А. Дерябина и другие. В колхозе среднегодовых удоев от коровы не бывает ниже 25 центнеров. А в особо удачные годы отдельные доярки надаивают до 40 центнеров.

Колхоз имени Кирова — уже четвертое хозяйство в районе, рапортовавшее о выполнении пятилетнего плана. Одержали досрочно трудовые победы колхоз «Путь Ленина», совхозы «Яблочный» и «Путь Ильича».

Е. ДАГАЕВ,
заведующий отделом пропаганды и агитации райкома партии.
Крутихинский район.

СТРОКИ, ПОСВЯЩЕННЫЕ АЛТАЮ

К 150-летию со дня рождения Г. Н. ПОТАНИНА

По словам Вячеслава Шишкова, в дореволюционные годы «Потанин пользовался по всей Сибири громадной популярностью, почти такой же, как Лев Толстой в России».

Не было сколько-нибудь заметного начинания в общественной и культурной жизни родного края, в котором «сибирский дедушка» не принял бы самого активного участия. Всемирную известность получили путешествия Потанина в Центральную Азию. Он обследовал малоизученные районы Монголии, Тибета, Северного Китая и Тувы. Знаменитый путешественник, этнограф, фольклорист, публицист, великий жизнелюб, он и в преклонные годы являлся как бы центром, вокруг которого группировались лучшие силы сибирской интеллигенции.

К сожалению, в последние годы жизни, совпавшие с революцией и гражданской войной, он из-за своих областнических заблуждений, а отчасти из-за дурных советчиков - областников, использовавших в своих целях авторитет дряхлого, полуслепого, доверчивого старика, допустил ряд политических ошибок по отношению к Советской власти. Оставшись чистым шестидесятником, он мало что понимал в изменившемся мире и невольно играл на руку правым. Все это не могло не сказаться на его авторитете. Правда, незадолго перед смертью, как пишет академик В. А. Обручев, он искренно осознал свои ошибки.

В советское время первым, кто занялся популяризацией жизни и деятельности Потанина, был академик В. А. Обручев. Он написал биографию Потанина, книжку о его путешествиях, а также переиздал в сокращенном виде две книги Потанина о его путешествиях в Монголию и Китай.

Заслуги Потанина в области фольклористики довольно полно освещены советскими учеными М. К. Азадовским, Ю. С. Постновым, Я. Р. Кошелевым и некоторыми другими.

Но Потанин был еще и выдающимся публицистом, автором более трехсот очерков и статей, рассеянных по разным изданиям. Пробовал он себя и в художественном творчестве. До последнего времени эта сторона деятельности Потанина, по крайней мере, нам, рядовым читателям, была почти неизвестна.

Теперь этот пробел можно считать восполненным. В 1983 году в Новосибирске, в серии «Литературное наследство Сибири» вышли «Воспоминания» Г. Н. Потанина. А в 1986 году там же будет издан еще один том «Литературного наследства», в который войдут завершающие главы «Воспоминаний», очерки, литературно - критические статьи, главы из неоконченного романа, письма и наиболее выразительные воспоминания современников о Потанине.

Инициатором этого издания, а также составителем и редактором обоих томов является известный критик и историк литературы Н. Н. Яновский.

Что интересного может найти в «Воспоминаниях» Потанина сегодняшний читатель?

По отзыву академика В. А. Обручева, эти воспоминания «ввиду ценности содержащихся в них описаний исторических фактов, живости и объективности событий и лиц, можно считать большим вкладом в мемуарную литературу».

Они охватывают события второй половины XIX века, участником или свидетелем которых Потанину довелось быть. Перед нами проходит целая галерея лиц от рядовых казаков до государственных деятелей. Среди них особый интерес, на мой взгляд, представляют такие, как П. П. Семенов-Тян-Шанский, петрашевец С. Ф. Дуров, отбывавший вместе с Ф. М. Достоевским каторгу в Омске, казахский ученый и просветитель Чокан Валиханов, историки А. П. Щапов, С. С. Шашков, писатель Н. И. Наумов, поэт И. В. Федоров-Омулевский...

А больше всего места отведено Н. М. Ядринцеву, с которым Потанина связывала не только полная общность взглядов, но и крепчайшая дружба, не омраченная за все годы ни одной размолвкой. Имена Потанина и Ядринцева так же неразделимы в истории, как имена Герцена и Огарева, Гете и Шиллера...

Интересна, полна драматизма, поучительна жизнь самого Потанина. Он родился 22 сентября (по старому стилю) 1835 года в станице Ямышевской, под Павлодаром, в семье хорунжего, выслужившегося из простых казаков, а затем снова разжалованного в рядовые; пяти лет лишился матери; с огромным трудом пробился в науку; почти двадцать лет жизни посвятил путешествиям в страны Центральной Азии, без преувеличения, всю жизнь — борьбе против самодержавия за лучшее будущее Сибири и ее трудового населения, русских и инородцев. Прошел тюрьму, каторгу, ссылку.

Для нас особый интерес представляют страницы воспоминаний, посвященные его жизни на Алтае. Он служил здесь недолго. Сотня, которой командовал Потанин, находилась в казачьих станицах Чарышской и Тулате, сам он жил в Чарышской и некоторое время — в Антоньевской. Свои впечатления о нашем крае, кстати, довольно восторженные, Потанин описал в очерке «Полгода на Алтае», опубликованном в журнале «Русское слово» в 1859 году. Его перу принадлежат также очерки «Алтай», «Инородцы Алтая» в многотомном издании «Живописная Россия», выходившем в конце прошлого века под редакцией П. П. Семенова-Тян-Шанского.

Небезынтересно вспомнить и хранящееся в краевом Госархиве письмо Потанина за 1901 год «Обществу любителей исследования Алтая». В нем он писал:

«С Алтаем меня связывают мои юношеские воспоминания. Еще учась в кадетском корпусе в Омске и заслушиваясь рассказами товарищей родом из Алтая, я начал мечтать попасть в алтайские долины, когда выйду на службу, что тотчас по выходе из корпуса мне и довелось исполнить; я попал в долины Ульбы, Бухтармы и Чарыша. Впоследствии, когда я был вольнослушателем Петербургского университета, я строил планы поселиться в Алтае и всю свою жизнь отдать на его изучение...».

Однако вернемся к «Воспоминаниям». Они подкупают неподдельной искренностью тона, мягким юмором, сдержанностью чувств. В них проявились лучшие человеческие и гражданские качества автора, о котором один из близко знавших его людей отзывался так:

«Ему совершенно чужды были мелкие обывательские интересы; в каждом поступке он отводил решающую роль общественному значению его, но не личной выгоде. Будучи человеком правдивым и бесхитростным, он часто не замечал хитрости и лжи людей, видел в них лучшее и не видел худшего...».

Последние двадцать лет жизни Потанин провел в основном в Томске. Возраст уже не позволял ему совершать дальние путешествия, и он ограничивался небольшими поездками на Алтай, в казахские степи, Забайкалье, где собирал легенды, сказки, поверья. В Горном Алтае его усердными помощниками в этом деле были художник Г. И. Гуркин, учитель Н. Н. Никифоров, первый алтайский писатель-баснописец М. В. Чевалков.

Среди его разнообразной научной и общественной деятельности хотелось бы отметить ту роль, какую он сыграл в собирании и пестовании литературных сил Сибири. В Томске в то время жили Вячеслав Шишков, Владимир Бахметьев, Иван Тачалов, Георгий Вяткин. Часто наезжали сюда Георгий Гребенщиков, Петр Драверт. Все они были тогда молодыми, начинающими, и Потанин оказывал на них большое влияние. В. Шишков признавался, что после каждой беседы с Потаниным он чувствует себя черноземом, на который только что пролился весенний дождик. На квартире Потанина, которая была средоточием культурной жизни Томска, он впервые прочитал свои рассказы «Чары весны», «Бабушка потерялась», «Помолились».

Потанина высоко ценил Максим Горький.

А вот что рассказывает о Потанине один из томских поэтов Иосиф Хейсин: «Я его уже знал старым человеком, слабым, но горячо откликавшимся на все живое, яркое и честное. Он был маленький, с реденькой бородкой, до крайности подвижный... Потанин очень интересовался литературной жизнью Сибири. Лично знал всех ведущих литераторов, следил за их творчеством, читал произведения сибиряков и высказывал свои суждения, всегда меткие, острые и оригинальные...».

Но и на литературу он смотрел с областнических позиций. Считал, например, что писатели-сибиряки должны писать только о том, что волнует Сибирь. Упрекал И. В. Федорова-Омулевского и И. А. Кущевского в том, что они писали не для сибирской публики, а «для русской вообще», что, по его мнению, «отразилось на их произведениях невыгодным образом». Правда, с годами он изменил свое мнение об этих писателях и даже признал заслуги в изображении Сибири некоторых «пришлых» литераторов, например, В. Г. Короленко; больше того, он отметил в нем способность служить вдохновляющим примером для местных литераторов.

Потанин горячо откликался на всякое культурное начинание в Сибири. Известно, как приветствовал он инициативу культпросветотдела Алтайского союза кооперативов, приступившего в 1918 году к изданию библиотечки «Сибирский рассвет» с произведениями В. Шишкова, Г. Гребенщикова, С. Исакова и других.

Прочитав «Воспоминания» Г. Н. Потанина, невольно приходишь к мысли, что мы до сих пор мало знали и недостаточно ценили этого бескорыстного труженика науки, блестящего собирателя культурных сил Сибири, защитника угнетенных, человека высоких нравственных и моральных качеств.

В. ГРИШАЕВ.

Школа: шаги реформы

МЫ ЗДЕСЬ ЖИВЕМ

Реформа школы требует коренного улучшения работы с детьми и подростками по месту жительства. Необходимость этого требования давно чувствуют те, кто занимается воспитательной работой. Что делается в этом направлении в Горно - Алтайске? Коротко можно сказать: работа начата. В общешкольных планах четко спланировано направление: «Школа — центр воспитательной работы в микрорайоне». В большинстве школ неплохо ведется внутренняя документация: есть карты микрорайона и зон пионерского действия, списки неблагополучных семей, дневники наблюдений над педагогически запущенными детьми. Как правило, школы хорошо знают состав населения микрорайона и положение в нем, в них созданы координационные советы по работе в микрорайоне.

Реальной воспитательной силой стали базовые предприятия. Примером соревнования — дружбы рабочих коллективов и пионерских отрядов — могут служить взаимоотношения школы № 8 и ткацкой фабрики. В курсе всех дел ребята из 5«Б» класса и рабочие бригады Николая Петровича Загвздина из приготовительного цеха. На отчетно-выборном сборе в 6«А» классе присутствовала бригада Сергея Ивановича Логунова. Эти взаимоотчеты очень помогают учебе и общественной работе ребят. Названные классы — одни из первых в соревновании пионерских отрядов. Из-за пристального внимания взрослых к их школьным проблемам цепочка шефства не прекращается и становится крепче: ребята окружили своим вниманием ветеранов войны и труда и детей из подшефного детского сада.

Необходимо отметить, что в юбилейном году значительно улучшилась другая сторона работы в микрорайоне — шефская помощь ветеранам, тимуровская работа пионеров. Внимание к людям, пережившим войну, стало нормой жизни каждого пионерского отряда.

Так, пионеры школ № 12, 13, 2 провели операции «Поздравляем!», «Красные звезды Тимура». В большинстве школ с воодушевлением прошла вахта «40-летию Победы—40 ударных недель». Во всех пионерских дружинах ведется большая поисковая работа. Результатом длительной и целенаправленной работы явилось создание в школе-интернате № 1 музея, посвященного боевому пути 232-й стрелковой дивизии, сформированной на Алтае. Музей открылся в День Победы, и это событие вылилось в большой праздник красных следопытов, ветеранов дивизии и всей школы.

Во всех дружинах ведется воспитательная работа вокруг имен героев. В школе № 12 создана картотека ветеранов войны и труда, оформлен альбом об учениках школы — участниках войны, проведен спортивный кросс, посвященный памяти директора школы, погибшего в годы Великой Отечественной войны, А. К. Алексеева. Учащиеся школы № 4 совершили поход по маршруту Горно - Алтайск—Шебалино — Аршуныхта — Каспа — Ороктой — Куюс—Горно - Алтайск. Во время похода ребята встречались с ветеранами, фотографировались с ними на память, записывали их воспоминания, вручали сувениры, изготовленные собственными руками, обменивались адресами.

Необходимо обратить внимание на многоплановость отношений пионеров с ветеранами войны и труда. Это не только помощь, шефство, наставничество, это забота друг о друге, это дружба.

На подвигах павших в боях героев гражданской и Великой Отечественной и оставшихся в живых ветеранов учатся пионеры и школьники советскому патриотизму.

Запомнили ребята, живущие по улице Омской, нынешний праздник Нового года, который организовал для них председатель уличного комитета пенсионер Александр Григорьевич Каранин: разнаряженная елка, праздничная программа, подарки для всех ребятишек. Постоянные праздники, соревнования, выставки детского творчества проводятся в домах № 8 и № 172 по проспекту Коммунистическому. Руководят этой интересной и нужной работой, разумеется, взрослые, энтузиасты. В доме № 8 председатель женсовета, работница станции защиты растений Мария Никандровна Морозова, в доме № 172 — Зверздина Мария Яковлевна.

В юбилейном году открыл свой домашний музей ветеран Великой Отечественной войны Александр Николаевич Машарин. В музее побывало несколько сотен школьников города, учащихся школ № 1, 4, 6, школы-интерната № 1. Музей рассказывает об интересных судьбах земляков - горноалтайцев. Хозяин его — учитель - пенсионер, бывший солдат Великой Отечественной, сопровождает показ экспонатов рассказом о мужестве советских солдат в минувшую войну.

Постоянно в красных уголках общежития ткацкой фабрики занимаются в спортивных и кружках «умелые руки» учащиеся разных школ города. Ведут эти кружки работники фабрики Татьяна Николаевна Пилюгина, Сергей Юрьевич Аткунов, Борис Александрович Разгуляев, Владимир Александрович Филатов. На жилмассиве спортивный кружок ведет работник совхоза - завода «Подгорный» Григорий Иванович Финогенов.

К сожалению, полобных примеров меньше, чем должно было бы быть, а потребность в них большая — ни один ребенок не должен остаться без внимания взрослых. И потому работа с детьми—это забота об их и нашем будущем.

Н. ГУРЬЕВА, Т. СВИРИДОВА, Н. ЦЕЛМС,
методисты областного Дворца пионеров.

г. Горно-Алтайск.

ФАКТЫ И КОММЕНТАРИИ **ПЛАНЕТА** ФАКТЫ И КОММЕНТАРИИ

ВО ИМЯ МИРА И БЕЗОПАСНОСТИ

С огромным интересом следили советские люди за официальным визитом во Францию Генерального секретаря ЦК КПСС, члена Президиума Верховного Совета СССР М. С. Горбачева. Всенародную поддержку и одобрение получили выдвинутые им новые масштабные внешнеполитические инициативы, направленные на предотвращение ядерной катастрофы, прекращение гонки вооружений, обеспечение мира и международной безопасности. Об этом заявляют авторы многочисленных писем и телеграмм, которые поступают в Телеграфное агентство Советского Союза.

ПУСТЬ ВОСТОРЖЕСТВУЕТ РАЗУМ

Среди сувениров, которые в нашем институте по традиции вручаются гостям, есть памятная медаль, посвященная Луи Пастеру. На ней высечены слова великого французского ученого: «Верю, что знание и мир восторжествуют над невежеством и войной». Сотни таких знаков увезли с собой на родину посланцы самых разных стран, в том числе и Франции.

Но один из них навсегда «прописан» в стенах института. Он бесконечно дорог нам тем, что вместе с В. Джанибековым, А. Иванченковым и Жан-Лу Кретьеном побывал в космосе. На вымпеле, подтверждающем этот факт, — автографы советских и французского космонавтов, совместный полет которых М. С. Горбачев назвал впечатляющим символом сотрудничества в науке и технике.

Официальный визит Михаила Сергеевича Горбачева во Францию открывает новые перспективы для развития контактов между учеными и исследователями двух стран. Нам есть чем поделиться друг с другом, есть над чем совместно работать во имя прогресса человечества. В этом убеждают и связи нашего коллектива с французскими коллегами. Принимая их в лабораториях, мы знакомим гостей со своими разработками, обмениваемся информацией о поиске новых средств лечения различных заболеваний.

Объединив усилия, мы можем ускорить решение целого ряда важнейших проблем. Но для этого нужно, чтобы восторжествовали знание и мир, чтобы была предотвращена ядерная угроза и мирным оставался космос. Ведь какие поистине необозримые возможности открывает использование космического пространства в мирных целях! Приведем такой пример: во время одного из полетов советские космонавты провели по нашей просьбе биологические эксперименты и получили очень интересные результаты.

Выступая на встрече с парламентариями Франции, Генеральный секретарь ЦК КПСС подчеркнул: «Что касается космоса, то мы за его использование исключительно в мирных целях и настоятельно призываем договориться об этом...». Хочется верить, что так и будет. Ведь это чаяние всех людей доброй воли планеты.

Ф. С. НОСКОВ, Б. В. ВЕРШИНСКИЙ, Ю. П. РЫКУШИН, Т. В. ПЕРАДЗЕ, Т. Д. ЕГОРОВА,
члены ученого совета научно - исследовательского института эпидемиологии, микробиологии и гигиены имени Пастера.

Ленинград.

(ТАСС).

Возмущение провокационными действиями американской военщины

КОПЕНГАГЕН. Демонстрацией протеста встретили жители города Орхуса заход в порт одного из крупнейших кораблей ВМС США линкора «Айова» и крейсера «Тикондерога», способных нести на борту ядерное оружие.

Официальные власти Дании попрежнему оставляют без ответа требование общественности о получении от США гарантий отсутствия на этих кораблях ядерных боезарядов. С такими же запросами обратились к министру обороны Дании депутаты парламента от левых партий. Министр поспешил заверить, что утверждения о его наличии на кораблях «не соответствуют действительности».

Однако местная печать со ссылками на американские и другие источники с тревогой указывает на наличие этого оружия на кораблях США. Это, в частности, подтвердил эксперимент, проведенный орхусским физиком Х. Лангкьером. В день «открытых дверей» на «Тикондероге» он пронес на борт крейсера счетчик Гейгера, который показал повышенную радиоактивность. «Сильное гамма-излучение на крейсере свидетельствует о том, — заявил Х. Лангкьер, что на борту «Тикондероги» находится радиоактивный источник. Это, несомненно, не что иное, как ядерное оружие».

(ТАСС).

Швейцария

Праздник газеты «Вуа увриер»

ЖЕНЕВА. (ТАСС). Здесь открылся традиционный праздник газеты «Вуа увриер» — органа Швейцарской партии труда. В этом году он призван служить мобилизации сил накануне кантональных выборов, на которых партия выступает под лозунгами защиты интересов широких масс трудящихся, за социальный прогресс, мир и безопасность.

Гостями праздника, как всегда, являются посланцы братских коммунистических и рабочих партий и их печатных органов, в том числе представители ЦК КПСС и редакции газеты «Правда».

В культурной программе принимает участие группа артистов Москонцерта и Госцирка СССР.

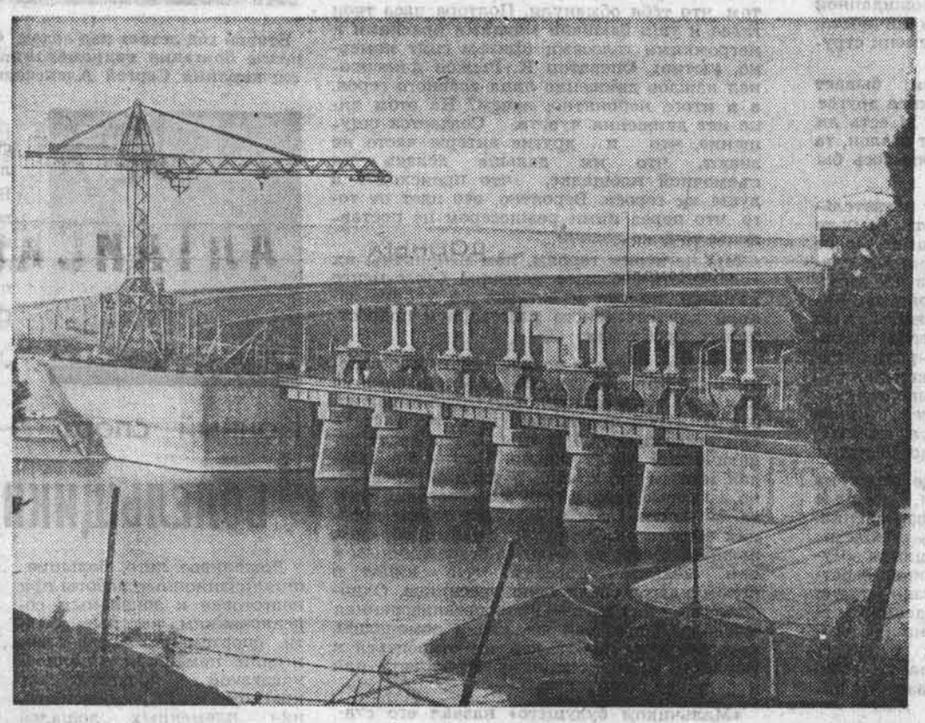

Сирия

8 октября исполнилась 5-я годовщина подписания Договора о дружбе и сотрудничестве между СССР и Сирийской Арабской Республикой.

На снимке: общий вид плотины Евфратской ГЭС.

Фотохроника ТАСС.

Корреспонденты АПН сообщают

ВСЕ ПО-СТАРОМУ?

«...Вы продемонстрировали готовность к неустанной работе по восстановлению Германии и Европы... За это Вы заслужили уважение и признание всех. Я желаю успеха вашей встрече.

С дружеским приветом, ваш Гельмут Коль».

«...Вы внесли неоценимый вклад в дело экономического восстановления нашей страны, в создание гуманного, работоспособного и демократического общества...».

Ф.-И. ШТРАУС.

Кому же желают успехов и поют дифирамбы федеральный канцлер и премьер-министр Баварии?

Их трогательные послания обращены к трем тысячам членов «союза изгнанных», собравшихся в сентябре в Западном Берлине на одном из центральных мероприятий, проводимых этим «союзом» в рамках «дня родины». Главный лозунг встречи — «Преданность Германии — 40 лет после войны, изгнания и раздела».

...Один из крупнейших западноберлинских спортивных залов в районе Шарлоттенбурга украшен разноцветными гербами и флагами уже давно несуществующих немецких земель: «Пруссии», «Силезии», «Померании» и других. На столах набор исторически изживших себя географических карт, только что сошедших с новейших печатных машин. Звучат марши. На площадке — перед сценой — молодежные фольклорные ансамбли лихо отплясывают танцы времен своих бабушек и дедушек, будя в них воспоминания о «старых и добрых» временах. Между старичками, а их большинство, снуют юнцы в зеленых куртках с эмблемами на рукавах: «Дойчланд, Дойчланд юбер аллес». Устроители сборища, окруженные объективами телекамер и фотоаппаратов, занимают почетные места в первых рядах. Среди них лидер «союза изгнанных», депутат бундестага ФРГ от ХДС Г. Чая, статс-секретарь министерства по внутригерманским отношениям ФРГ О. Хенниг, правящий бургомистр Западного Берлина З. Дипген, председатель «союза изгнанных» Западного Берлина Г. Девитц и многие другие.

Что же собрало здесь всех этих людей в год 40-летия разгрома фашизма? Плач по утраченным восточным землям, разглагольствования о том, что «германский вопрос» остается «открытым», а попросту сказать, мечты о восстановлении «рейха» в границах 1937 года.

Добавим: накануне проведения сборища западноберлинская пресса методически внушала бюргерам именно такие установки. Помимо этого, властями Западного Берлина для проведения очередного пропагандистского шоу было предоставлено здание городского сената. Там в торжественной обстановке лидеру фракции ХДС-ХСС в бундестаге ФРГ А. Дреггеру был вручен памятный знак «За заслуги перед восточными немецкими землями и за право на самоопределение». В ответном слове западногерманский политик, вызывая слезы умиления на глазах «изгнанных», с сожалением говорил о том, что не существует «той большой и великой Германии», что было бы неплохо видеть ее, вновь протянувшейся от границ Польши до Франции.

В тон своему коллеге по партии говорил и представитель министерства по внутригерманским отношениям ФРГ О. Хенниг. Он добавил лишь «мысль» о том, что-де на Западе, и в частности, во Франции, растет убежденность молодежи (?) в том, что объединение Германии необходимо в интересах Европы и что даже, если решать эту проблему (объединения. — Ред.) придется очень долгое время, «изгнанные» никогда не примирятся с разделом Германии.

Вот так и прошло бы это сборище по привычной всем схеме: речи — бурные овации вперемежку с фольклором, если бы на трибуну не поднялся председатель фракции социал - демократов в палате представителей Западного Берлина Вальтер Момпер, осмелившийся сказать, что границы 1937 года сгорели в огне войны, а послевоенные реалии закреплены в восточных договорах.

И тут «благородная» публика проявила себя. С искаженными от злобы лицами она кричала: «красная собака», «предатель», «друг Москвы», «вон его!». И гостю пришлось прервать свое выступление.

На сцену поднялся правящий бургомистр Западного Берлина Э. Дипген. Муссируя тезис об «открытом германском вопросе», христианский демократ заявил, что существует лишь одна история Германии, к которой в равной степени принадлежат Восточная Пруссия и Силезия, Бавария и Баден-Вюртенберг. Выражая солидарность с требованиями реваншистов, правящий бургомистр тем самым проигнорировал то обстоятельство, что разжигание реваншистских страстей идет вразрез с коренными интересами жителей города, в котором 40 лет назад был подписан акт о безоговорочной капитуляции фашистской Германии.

Присутствие на сборище в Западном Берлине членов бундестага ФРГ стало еще одним свидетельством того, что реваншисты не ограничивают свою деятельность рамками ФРГ, а распространяют ее и на Западный Берлин. Проведение федеральными организациями конгрессов и подобных заседаний в городе находится в прямом противоречии с четырехсторонним соглашением по Западному Берлину, в котором однозначно говорится о неподвластности и непринадлежности этого города ФРГ.

И еще один парадокс. Как не раз уверял министр иностранных дел ФРГ Геншер, Бонн исходит из сложившегося в Европе послевоенного развития, не выдвигает и не намерен выдвигать никаких территориальных притязаний, считая нерушимыми границы в Европе сегодня и в будущем. Как же тогда сочетать приветственное послание федерального канцлера ФРГ «изгнанным» с его уверениями, что реваншизма в ФРГ не существует?

Игорь КЛЮЕВ,
соб. корр. АПН.

Западный Берлин.

ВЫСТУПЛЕНИЕ Ф. КАСТРО

ГАВАНА. На Кубе завершаются отчеты и выборы в партийных организациях.

В рамках этой кампании по подготовке к III съезду Компартии Кубы, намеченному на февраль будущего года, состоялась отчетно-выборная конференция организации Компартии Кубы в провинции город Гавана. На ней выступил первый секретарь ЦК Компартии Кубы, Председатель Государственного совета и Совета Министров республики Фидель Кастро. Он подчеркнул необходимость дальнейшего повышения производительности труда в промышленности на основе новейших достижений научно-технической мысли, всемерного укрепления производственной дисциплины. Он отметил, что борьба за повышение эффективности народного хозяйства находится в прямой зависимости от разумного сочетания интересов трудящихся и предприятий. Ход конференции коммунистов столицы свидетельствует о том, что одобренный компартией курс на всемерное повышение эффективности труда получил полную поддержку и успешно выполняется. При этом Ф. Кастро указал на большой потенциал парторганизации столицы, насчитывающей более 90 тысяч коммунистов.

(ТАСС).

ПЛЕНУМ ЦК КОМПАРТИИ ЛЮКСЕМБУРГА

ЛЮКСЕМБУРГ. (ТАСС). Здесь состоялся очередной Пленум Центрального Комитета Коммунистической партии Люксембурга (КПЛ). На нем с докладом, посвященном анализу международной обстановки и положения в стране, деятельности КПЛ на нынешнем этапе, выступил председатель партии Рене Урбани. По итогам обсуждения положений доклада участники Пленума приняли резолюцию, в которой подвергли решительному осуждению рейгановскую программу «звездных войн». Люксембургские коммунисты, говорится в ней, считают, что милитаристская затея администрации США «идет вразрез с усилиями, предпринимаемыми другими странами в области разоружения». Пленум сформулировал также задачи коммунистов страны по усилению борьбы в защиту политических и социально-экономических завоеваний трудящихся масс, наметил меры по укреплению рядов партии.

СОТРУДНИЧЕСТВО В ВОЕННОЙ ОБЛАСТИ

БОННН. (ТАСС). Как сообщает агентство ДПА из Пекина, при поддержке баварского премьер-министра Ф.-И. Штрауса западногерманский авиационный концерн «Мессершмит - Бельков - Блом» (МББ) предложил Китаю сотрудничать при совместной разработке и производстве транспортных самолетов а также гражданских и военных вертолетов. Речь идет в том числе о производимой концерном модели вертолета и ее военной модификации.

Журнал «Журналист» в 1986 году

ВСЕ НОВОСТИ МИРА ПЕРВЫМИ УЗНАЮТ ЖУРНАЛИСТЫ

Как удается им это? У каждой профессии есть свои секреты, у каждого мастера — свои приемы работы.

О секретах журналистского мастерства, о том, как делаются газета, телевизионная или радиопередача, как добывается уникальный фотокадр, рассказывает в каждом номере журнал «Журналист» — издание газеты «Правда» и Союза журналистов СССР.

О чем еще можно узнать, читая «Журналист»?

Об актуальных проблемах экономики, науки, культуры, морали и права. О злободневных вопросах внешней политики, ее отражении в советской и зарубежной прессе.

А чему можно научиться, подписавшись на «Журналист»?

Люди разных профессий приобщаются к журналистике. О ее азах, о путях к мастерству, о ее этических нормах постоянно рассказывает «Журналист» под такими рубриками, как «Практика», «Полемические заметки», «Факультатив», «За и против». Для начинающих в профессии и тех, кто мечтает о ней, «Клуб молодого журналиста»...

«Журналист» окажет большую помощь в работе корреспондентов, фотокоров, политинформаторов, пропагандистов. Подготовка к XXVII съезду партии вызвала в редакциях газет и журналов поиск новых тем, рубрик. Обмен опытом может быть полезен сотрудникам разных изданий. Контрпропагандистские статьи журнала помогут также при подготовке лекций и политинформаций.

Журнал ориентирован не только на журналистов.

Ведь пресса — зеркало нашей жизни.

«Журналист» поможет вам по-новому, порой с неожиданной для вас стороны понять и увидеть окружающее. Вашими собеседниками будут те, кого вы привыкли видеть на телеэкране, слышать по радио, чьи подписи вы встречаете в газете под самыми интересными материалами.

Журнал напечатает неопубликованные военные рассказы Антуана де Сент-Экзюпери, воспоминания писателя Александра Дюма-отца о путешествии в Россию, детектив Джеймса Хедли Чейза «Репортер «Кэйд», политический детектив М. Фелизати и А. Сантини «Агава» о журналисте, который ведет расследование связей крупного итальянского издательства с тайной масонской организацией П-4, зарубежную фантастику.

Подписчики журнала могут принять участие в работе редакции. Как это сделать? Принять участие в фотоконкурсе читателей «Славлю край родной!». Публикацию конкурсных снимков «Журналист» начнет с первого номера 1986 года. Условия конкурса смотрите в № 10 за 1985 год.

Подписка на «Журналист» принимается в течение всего года.

Подписная цена на год — 7 руб. 20 коп.

Кино

ВЗРОСЛЫЕ ДЕТИ

РАЗМЫШЛЕНИЯ О ФИЛЬМАХ, ТЕМАХ И ГЕРОЯХ

Кинематографисты все чаще стали обращать свои взоры к беспокойному миру взрослых детей. Не успеют стихнуть разговоры об одном фильме, где главными героями стали школьники, как по экранам прошумит новая история о тех, кого мы называем детьми трудного возраста.

До чего же удивительными стали эти встречи, до чего же они непредсказуемы! Добропорядочные мамы и папы только разводят руками: дети, которым положено хорошо учиться, слушаться старших, вдруг с экрана начинают вовсю подвергать сомнению слова и поступки своих воспитателей. Более того, они вторгаются в мир взрослых чувств, не на шутку решая проблемы добра, зла, любви, одиночества, престижности. Порой просто и не узнать наших детишек!

— Это вредный и опасный фильм, — сказала зрительница среднего возраста на одной из дискуссий в кинозале после просмотра картины «Чучело». — Разве наши дети такие, как эти? Здесь показан коллектив нетипичных детей, выдуманных.

Может, в этой точке зрения и есть доля правды. Но не вся правда. Действительно, не в каждой школе дети сжигают чучело одноклассницы на костре. Но ведь очевидно то, что кинематографисты, взяв нетипичные ситуации в первом и во втором случаях, лучше смогли раскрыть характеры своих героев отношения окружающих к тем или иным их поступкам. Известно: в экстремальной ситуации человек раскрывается порой с самой неожиданной стороны, обнажается суть его личности, звучат затаенные до поры до времени струны души.

Собственно, дело тут не в том: бывает так в жизни или не бывает. Важнее другое — правдивы ли чувства героев? И есть ли среди экранных сверстников тот эталон, та духовная высота, до которой появилось бы желание дотянуться?

Предвижу возражение: почему обязательно к чему-то тянуться, подражать, чему-то учиться, ведь искусство не педагогическое пособие, дающее рекомендации на все случаи жизни. И все же каждый из нас учится у тех или иных героев литературы, кино. Учится! И старается подражать. Но подражание бывает разным. Легко подражать манере одеваться, ходить, разговаривать. Труднее поступать так, как понравившийся герой. Особенно сильна жажда идеалов в подростковом возрасте. А кинозалы, как известно, заполняются именно молодыми зрителями — от 14 до 18 лет.

Кинематографисты все чаще берут на прицел те трудности, проблемы, которые возникают в период духовного взросления. Иначе говоря, пытаются решать проблемы «роста». Лена Бессольцева из фильма «Чучело» (режиссер Р. Быков) переживает острейший момент своей жизни. Взяв чужую вину на себя, она терпит издевательства одноклассников. Она идет «на костер», надеясь на спасение. А спасти ее может только тот, чью вину она взяла на себя. Но он не спасает, а помогает развести костер.

Мы становимся свидетелями духовной драмы подростка. Лена Бессольцева многого в себе и сама не может объяснить. Мы видим образ героини в постоянном движении, видим, как происходит бурная переоценка ценностей, как из легкомысленной и не очень умной девочки она превращается в ту Лену Бессольцеву, перед которой сегодня преклоняются многие зрители. Вот это сила духа! Но вначале она вместе со всеми смеется над собственным дедом «заплаточником», истерично падает на подушки... Но она же находит в себе силы сознаться деду в своем детском предательстве, она же, не отрекаясь от любви, идет на «костер».

Этой киногероине веришь с первых кадров, более того, ей сопереживаешь. И, конечно, ей хочется подражать. Нравственной чистоте, мужеству, индивидуальности. Но это очень сложно. Попробуй-ка быть индивидуальным! Легче усвоить какие-то приспособленческие нормы, и тогда обеспечено мирное житье, покой да ласка.

В фильме «Подслушанный разговор» (режиссер С. Потепалов) история якобы душевной драмы подростка как раз и начинается с трусливого желания не потерять покой в коллективе. Андрей без колебаний отказывается встречаться с влюбленной в него девочкой, потому что о ней плохо отзываются одноклассники.

Но вскоре он становится невольным свидетелем разговора о себе, и оказывается, что те, чьим именем он дорожит, судя по решительному отказу дружить с Ритой, легко сбросили с весов и его. Начинается черная полоса. Герой мечется в поисках точки опоры. Он пытается вернуть чувство отвергнутой когда-то девочки. Но напрасно, она уже полюбила его друга.

В поисках точки опоры мечутся другие герои ленты. И Валерка, и Рита хотят иметь настоящего друга. Актеры играют беспредельное одиночество людей, не знающих тепла, которые рады хоть какой-то привязанности. Рита невольно напоминает «старую деву», у которой последний шанс найти любимого. Едва-едва успел ей Валерка предложить верность, дружбу и любовь, как она успела позабыть Андрея, которого не один год преданно «любила».

Вот о каких проблемах и трудностях переходного возраста рассказал режиссер С. Потепалов. Фильм об одиночестве? О несчастной первой любви? Или, может, о приспособленчестве? Или о том, как формируется личность? Но что становится причиной пересмотра своих ценностей — подслушанные сплетни одноклассников? Мелко... К тому же в фильме несколько раз говорится о смелости Андрея, о том, что он не боится сказать правду. Картина начинается с того, что Андрей «воспитывает» классную, напрасно обвинившую ученика в проступке. А тут струсил? Как-то нелогично, неправдиво все получается.

После просмотра фильма ловишь себя на том, что тебя обманули. Полтора часа твои глаза и уши баюкали мягкими красками и негромкими голосами (фильм снят камерно, уютно). Оператор К. Рыжов фиксировал каждое движение лица главного героя, а в итоге непонятно: зачем? На этом лице нет движения чувств. Создается ощущение, что и другие актеры часто не знают, что им дальше делать на съемочной площадке, что происходит в душе их героев. Вероятно, это идет от того, что перед ними режиссером не поставлены точные задачи.

Мы не верим героям, нам непонятны их «сложности». Сюжет картины более-менее намечен, но так и остался на уровне заявки для серьезного разговора о подростковых проблемах.

Попытка найти и показать нам героя среди мира взрослых детей есть и в фильме «Лидер». Здесь сценарист Д. Орлов и режиссер Б. Дуров предлагают нам также стать свидетелями одной драмы. Борис ведет аскетический образ жизни. Расписана каждая минута его жизни. Учится он прекрасно, и, кроме того, у него есть заветная мечта — найти ключ к разгадке тайны древних тольмеков. Занятый, таким образом, важным делом, он остается безразличным к тем мелким страстям, что кипят в новом классе среди одноклассников. Одноклассники для него — низкоорганизованная материя. Точно так же, как и домочадцы, которые и не знают, как им относиться к Борису: как к домашнему террористу или к будущему гению.

«Мальчиком будущего» назвал его старый учитель. «Он умеет работать»... Да, это так. Завидное упорство у этого мальчика в достижении цели. Явно не хватает лишь человечности, душевности, внимательности к окружающим. И авторы фильма торопятся притянуть «за уши» эти недостающие качества. В один прекрасный момент Борис вдруг понимает свою черствость, в нем просыпается букет добродетелей. Счастливы мать, сестра, одноклассники. Такой финал, конечно, рассчитан на крайне наивных зрителей. И к тому же тем самым из киноповествования выхолащивается художественная правда. Это большой минус, но надо отметить, что очертания героя, нового героя, не похожего ни на одного из предшествующих, все-таки проявились.

Это вам не Андрей из «Подслушанного разговора», которого занимают сплетни одноклассников. Здесь явная заслуга сценариста в масштабном исследовании каких-то новых важных моментов в формировании и становлении личности.

И такие поиски современного героя, как в картинах «Чучело», «Лидер», очень важны, своевременны. Их герои могут стать примером для подражания, научить, а вернее, помочь научиться обрести себя.

Л. ЖИЛЬЦОВА,
студентка ВГИКа.

г. Барнаул.

СПОРТИВНЫЙ ВЫПУСК **НА СТАРТ!** СПОРТИВНЫЙ ВЫПУСК

Дельтапланеризм

Второй год летает над селом Советским на своем дельтаплане бригадир радиомехаников комбината бытового обслуживания Сергей Алексеевич Филиппов.

Активную помощь в постройке аппарата ему оказали коллеги по увлечению из Бийского городского клуба дельтапланеристов. Любят возиться у летательного аппарата, провожать отца в полет и встречать его сын Сергей и дочь Юля.

Фото **В. КОЛЕСНИКОВА.**

Советский район.

Конный спорт

БОЛЕЛЬЩИКИ ДОВОЛЬНЫ

Дождливое лето, большие организационные работы при подготовке к зональным соревнованиям, которые, кстати, спортсмены Алтая выиграли, помешали с полной нагрузкой провести на краевом ипподроме испытания племенных лошадей рысистых и верховых пород. И только самые терпеливые болельщики приходили в отдельные воскресные дни на ипподром, приютившийся на краешке города.

На этот раз им повезло: и погода выдалась прекрасная, и в очередных испытаниях разыгрывалось несколько авторитетных призов, за которые на 40 лучших лошадях вели спор мастера - наездники.

Приз имени Маршала Советского Союза С. М. Буденного интересен, пожалуй, прежде всего тем, что за него боролись наездники на лошадях рысистой породы первой группы или, говоря иначе, на лошадях старшего возраста, которым свыше четырех лет, и значит, наиболее опытных, обладающих большими возможностями, — Водник, Гамзат, Купол, Игривый, Дренаж, Флетчер...

А среди наездников были Г. И. Майдуров, почти 30 лет отдавший испытанию породистых лошадей, развитию конного спорта; М. П. Дурыманов, А. В. Тепляшин, В. Зеленов, сын известного в свое время наездника Ивана Егоровича, воспитавшего не одно поколение прекрасных лошадей, принесших добрую славу Алтайскому ипподрому. Сейчас Зеленов-старший — конюх.

На этот раз с ветераном Майдуровым уверенно соперничал молодой наездник А. Штин. До самого последнего мгновения нельзя было сказать, кто из них станет первым. Так попеременно и лидировали они все 2.400 метров. На финише чуть было не ввязался в спор не оправившийся окончательно после травмы один из любимцев публики красавец - жеребец рыжей масти Купол, на котором В. Зеленов уже в этом году брал Большой приз. Но Водник и Игривый, которыми правили Майдуров и Штин, не оставили никому надежд. Их время одинаково — 3 минуты 19 секунд, на этой дистанции оно считается вполне приличным. Оба наездника и стали обладателями приза легендарного полководца.

Не менее волнующе и остро шел спор на этой же дистанции на трехлетних лошадях за Осенний приз. Выиграл его неутомимый Г. И. Майдуров.

— Это не только моя победа, — говорит он с улыбкой. — Летний приз, так зовут серого жеребца, мой любимец, моя надежда. И вообще, разве можно на лошади с такой кличкой не брать призов?

Приз Барнаула был, пожалуй, наиболее трудным. Правда, преодолеть надо было традиционные 1.600 метров, но в два гита, иными словами, надо было добиться уже в первом заезде такого результата, который бы во втором никто не перекрыл. И с этой задачей успешно справился М. П. Дурыманов, старейшина краевого ипподрома. Его четырехлетний Ломбард преодолел дистанцию за 2 минуты 15 секунд. Лишь на одну десятую секунды отстал гнедой Водопад под управлением А. В. Тепляшина.

Кроме того, в этот солнечный, теплый воскресный день были опробованы лошади - двухлетки (их первый официальный старт), прошли также скачки лошадей верховых пород разных возрастов и конкурсные состязания. К огромному удовольствию болельщиков, кандидат в мастера спорта шестнадцатилетняя Светлана Козлова и ее подруга Татьяна Турова на Нарциссе и Резце, умнейших лошадях ипподрома, показали элементы высшей школы верховой езды.

В. БЕЗНОСЕНКО.

Футбол

ПОСЛЕДНИЙ МАТЧ ДОМА

«ДИНАМО» (Барнаул) — «АНГАРА» (Ангарск) — 2:0 (0:0).

«ДИНАМО» — Евсеев, Путинцев, Гуляев, Майер, Дорофеев, Маринин (Квасов, 75), Богатырев, Фадейкин (Яркин, 46, Смертин, 75), Михель, Сосулин, Жмаев.

«АНГАРА» — Шишкин, Елгин, Нахановнч, Стрижков, Грига, Рубан, Измайлов, Двойников, Вдовиченко, Казанцев (Самойлов, 75), Лопатин.

ГОЛЫ ЗАБИЛИ: Михель (53), Сосулин (90, с пенальти).

Это был последний матч динамовцев в нынешнем сезоне на своем поле. Будем откровенны, сезоне, не удачном для барнаульских футболистов. И наверняка им очень хотелось, чтобы заключительный аккорд вышел мажорным, чтобы у болельщиков осталось бодрое настроение на будущую весну, на следующий чемпионат страны. «Динамо» выиграло — 2:0, выиграло убедительно.

И у футболистов Ангарска дела в чемпионате идут не ахти как, они — на предпоследнем месте в турнирной таблице, в активе команды всего четыре победы (одна из них дома над динамовцами в первом круге — 2:1), и в Барнаул «Ангара» приехала после двух чувствительных поражений — на своем поле от «Звезды» — 1:3 и в Рубцовске от «Торпедо» — 0:3. Ангарская команда молодая, футболисты, как на подбор, рослые, физически крепкие, во втором тайме они были посильнее динамовцев и при навесных передачах довольно спокойно отводили все угрозы от своих ворот. Защищались гости самоотверженно, но этим, пожалуй, их достоинства в матче с динамовцами и заканчивались.

Хозяева поля акцент атак в первом тайме перенесли на фланги, даже центрфорвард Михель раз за разом смещался к боковой линии поля, уводя за собой и своего «сторожа», а в освобождавшуюся зону в центре поочередно врывались игроки средней линии. Фланговые прорывы оказались наиболее уязвимы для гостей. Мяч динамовцы в штрафную простреливали низом, и в обороне ангарчан то и дело образовывались бреши. Уже на 5-й минуте встречи защитники «Ангары» лишь на долю секунды раньше Жмаева успели к прострельному мячу. Еще через 5 минут после такого же прострела с правого фланга низом в скоплении защитников гостей мяч нашел Михеля, но форвард промахнулся. Своей линии динамовцы до перерыва придерживались неукоснительно, и будь нападающие порасторопнее в заключительных фазах атаки, счет был бы открыт гораздо быстрее.

В первом тайме «Ангара» почти все время оборонялась.

На 53-й минуте динамовцы добились успеха. Сильный удар Жмаева пришелся в защитника ангарчан, и от того мяч неторопливо вкатился в штрафную гостей, а вторым ударом Михель, оказавшийся быстрее соперников, добил его в сетку — 1:0. По-видимому, хозяева поля, забив гол, успокоились, по крайней мере, они снизили активность, исчезла стройность в атаке, порой каждый из барнаульских футболистов в одиночку пытался проскочить оборонительные построения гостей — не получалось. Игра почти выровнялась, однако у «Ангары» дела в наступлении не клеились.

На 90-й минуте Сосулин с 11-метрового штрафного удара, назначенного за снос Богатырева, закрепил победу «Динамо».

Радуют результативной игрой болельщиков рубцовчане; в последнем туре они одолели «Автомобилист» — 3:0.

А. ЖАРОВ,
корр. «Алтайской правды».

В мире интересного

К ТАЙНАМ КУЛИКОВА ПОЛЯ

Не «диким», как считали до сих пор историки, а обжитым было Куликово поле, когда здесь шесть веков назад встретились в кровавой сече ратники Дмитрия Донского с ордами хана Мамая. К такому выводу пришли ученые из археологической экспедиции Государственного исторического музея СССР, Институтов географии и истории СССР Академии наук СССР.

Район Куликова поля, считают ученые, был заселен древнерусскими ремесленниками, земледельцами и скотоводами. И довольно густо. На сравнительно небольшом участке, где ныне деревни Колодезная и Бутырки, обнаружено 24 поселения, стертых веками с лица земли. В раскопках — ножи, бусы, браслеты. На поселении у деревни Горки были найдены остатки жилищ, характерных для русских сел XII—XIV веков; возле Бутырок — уникальный бескурганный могильник, относящийся к эпохе раннего христианства на Руси. У села Монастырщино было несколько поселений. При раскопках одного из них были обнаружены изделия Золотой Орды, с которой, видимо, торговало здешнее население. Другие находки свидетельствуют о мастерстве русских людей. Это подтверждает железоделательная мастерская с остатками кузнечного производства.

До сих пор легендарное Куликово поле изредка дарило лишь вещественные свидетельства великой битвы — наконечники копий, остатки кольчуг. С приходом археологов оно раскрыло тайны древних поселений.

Корр. ТАСС.

Псковская область.

ПАМЯТКА ЗЕРНОСУШИЛЬЩИКУ

К работе на оборудовании зерноочистительно-сушильных комплексов и зерносушилок допускаются только лица, изучившие устройство и правила эксплуатации, прошедшие обучение по программе пожарно - технического минимума и имеющие квалификационное удостоверение на право работы на этих агрегатах.

Расстояние между складом зерна и передвижным сушильным агрегатом должно быть не менее 10 метров. Технологические проемы в несгораемых стенах, отделяющих зерносушилки от зерноскладов, должны оборудоваться защитными шиберами, заслонками и т. д.

Устройство топок сушилок должно исключать вылет искр. Дымовые трубы следует оборудовать искрогасителями, а в местах прохождения их через сгораемые конструкции устраивать противопожарные разделки.

Розжиг твердого топлива с помощью горючих и легковоспламеняющихся жидкостей не допускается.

Запас твердого топлива в сушилке не должен превышать суточной потребности.

Розжиг топок сушильных агрегатов, работающих на жидком топливе, **должен производиться только от системы электрозажигания.** Применение для этих целей факелов запрещается.

Топливопроводы сушильных агрегатов должны быть заводского изготовления и исключать подтекание топлива.

Сушильные агрегаты, работающие на жидком топливе, должны быть оборудованы приборами контроля температуры и автоматикой безопасности, обеспечивающими отключение подачи топлива при погасании факела в топке, повышении температуры и падении давления воздуха перед форсункой.

Зерно, поступающее для сушки, должно быть очищено от мякины и другого мусора (кроме сушилок СЗПБ-2, СЗПБ-4 и других подобных им типов).

Во время сушки зерна должен осуществляться контроль за температурой зерна путем отбора проб через каждые два часа. При нагреве зерна выше допустимых значений необходимо снижать температуру теплоносителя до восстановления нормального режима сушки.

В СЛУЧАЕ САМОВОЗГОРАНИЯ ЗЕРНА необходимо остановить агрегат, произвести выгрузку зерна для его охлаждения и изъятия участков со следами самовозгорания.

ЧЕРЕЗ КАЖДЫЕ СУТКИ РАБОТЫ СУШИЛКИ ее загрузочно - разгрузочные механизмы необходимо очищать от зерна и пыли во избежание образования застойных участков.

Подшипники и другие трущиеся части механизмов в сушилках необходимо регулярно смазывать в соответствии с инструкцией по эксплуатации.

Во время работы зерносушилки обслуживающие ее лица должны безотлучно находиться в здании сушилки и осуществлять контроль за ее работой.

Стационарные и передвижные сушильные агрегаты должны быть оборудованы первичными средствами пожаротушения и запасом воды.

УПРАВЛЕНИЕ ПОЖАРНОЙ ОХРАНЫ УВД КРАЙИСПОЛКОМА.
КРАЕВОЙ СОВЕТ ВДПО.

10, 11 и 12 октября в магазине «МУЖСКАЯ И ЖЕНСКАЯ ОДЕЖДА»

проводится расширенная продажа

МУЖСКИХ И ЖЕНСКИХ ПАЛЬТО ИЗ ИСКУССТВЕННОГО МЕХА.

Размеры мужских пальто — 50—58, женских — 46—60. Женские пальто изготовлены из однотонного и пестрого меха, силуэт — прямой и приталенный, отложной воротник.

Цена пальто (в зависимости от размеров) — до 320 руб.

В магазине широко представлены ковры Хивинского комбината ярких расцветок. Размер 2х3, цена — 485 и 510 руб.

ПОКУПКУ ПАЛЬТО И КОВРОВ МОЖНО ОФОРМИТЬ В КРЕДИТ.

АДРЕС МАГАЗИНА: пр. Красноармейский, 131.

КОМБИНАТ ТОРГОВОЙ РЕКЛАМЫ.

КИНО

КРАЕВОЙ ТЕАТР ДРАМЫ. Премьера «ЗИНУЛЯ» — в 19-30, 10 октября — «МОТИВЫ» — в 19-30.

«МИР». «АЖЕЛИКА В ГНЕВЕ» — в 9-30, 11-20, 13-10, 15, 17, 19, 21 (перед сеансами в 17 и 19 часов — жанровый кинотеатр политического фильма, тема «Французский кинематограф, новые времена — старые проблемы»).

«РОССИЯ». «ЗАГАДКА КАЛЬМАНА» — в 9, 20-15. «ТАЙНА ЗОЛОТОЙ ГОРЫ» — в 10, 11-30, 14, 15, 16, 16-45, 17-45, 18-30, 19-30, 21-15 (удл.). **Киноклуб «Светофор»** — документальный фильм «Правила дорожного движения», фильм «НОВЫЕ ПРИКЛЮЧЕНИЯ НЕУЛОВИМЫХ» — в 12, 13.

«РОДИНА». «МАЛИНОВОЕ ВИНО» — в 10, 12, 14, 16, 18, 20 (удл.). «ЧЕЛОВЕК С АККОРДЕОНОМ» — в 9, 11, 13, 15, 17, 19, 21 (удл.).

«ЮНОСТЬ». «СЫНОВЬЯ УХОДЯТ В БОЙ» — в 10 (для детей). «АНЖЕЛИКА В ГНЕВЕ» — в 11-45, 13-30, 15-15, 17, 18-45, 20-30 (удл.).

«ПЕРВОМАЙСКИЙ». «ВЕРА, НАДЕЖДА, ЛЮБОВЬ» — в 10, 12, 14, 16, 18, 20 (удл.). «НЕУДОБНЫЙ ЧЕЛОВЕК» — в 11, 13, 15, 17, 19, 21.

«ЧАЙКА». Кинолекторий «Человек и закон», фильм «СРЕДЬ БЕЛА ДНЯ» — в 14 (для детей). «СОН В РУКУ, ИЛИ ЧЕМОДАН» — в 10, 12, 17 (удл.), 19-30.

«ПИОНЕР». «БОСОНОГИЙ МАЛЬЧИК» — в 10. «НИ ДНЯ БЕЗ ПРИКЛЮЧЕНИЙ» — в 11-20, 13, 15. «ТАЙНАЯ ПРОГУЛКА» — в 17, 19 (удл.), 21.

«АЛТАЙ». Сборник мультфильмов — в 11. «СЕЛЬСКИЕ РОМЕО И ДЖУЛЬЕТТА» — в 14, 16, 18, 20 (удл.).

«ЗАРЯ». «ДВЕ ВЕРСИИ ОДНОГО СТОЛКНОВЕНИЯ» — в 16, 18, 20.

«ЛУЧ». Хроника — в 9. Киноклуб «В мире сказок». «ТАМ, НА НЕВЕДОМЫХ ДОРОЖКАХ» — в 9-30, 11-40, 13-50. «САМРААТ» (в двух сериях) — в 15-30, 18, 20-30.

«СПУТНИК». «ТАЙНАЯ ПРОГУЛКА» — в 10, 12, 16, 18, 20.

«ИСКРА». «КЭТИ» — в 10, 14. «ГРУЗ БЕЗ МАРКИРОВКИ» — в 12, 16, 18, 20 (удл.).

ДВОРЕЦ КУЛЬТУРЫ КОТЕЛЬЩИКОВ. «ЗАКОННЫЙ БРАК» — в 15, 17, 19 (удл.), 21.

ДОМ КУЛЬТУРЫ МЕЛАНЖЕВОГО КОМБИНАТА. «ЧЕЛОВЕК-НЕВИДИМКА» — в 15, 17, 19, 21.

ДВОРЕЦ КУЛЬТУРЫ ХИМИКОВ. «ЧЕЛОВЕК - НЕВИДИМКА» — в 15, 17 (удл.), 19. Вечер отдыха — в 20-30.

ПОГОДА

Сегодня днем по краю, по данным синоптиков, ожидается облачная, с прояснениями погода, временами мокрый снег, ветер северо-западный, 9—14 метров в секунду. Температура от 2 градусов тепла до 3 градусов мороза.

По Барнаулу — облачная, с прояснениями погода, временами мокрый снег, ветер северо-западный, 9—14 метров в секунду. Температура от 0 до 2 градусов тепла.

Вниманию пассажиров!

В Барнауле ОТКРЫТ НОВЫЙ АВТОБУСНЫЙ МАРШРУТ № 115 «Пос. Урожайный—с. Власиха».

Движение автобусов организовано по улицам: Энтузиастов, Георгиева, Павловскому тракту до села Власиха. В обратном направлении — по этой же трассе.

ТРАНСПОРТНЫЙ ОТДЕЛ ГОРИСПОЛКОМА.

ПО 12 ОКТЯБРЯ

проводится

НЕДЕЛЯ ПИСЬМА,

направленная на улучшение обслуживания населения услугами связи.

НЕДЕЛЯ ПИСЬМА стала своеобразным смотром работы предприятий связи. В эти дни вашим родным, знакомым, друзьям будет приятно получить от вас письмо со штемпелем «неделя письма».

ПОМНИТЕ: почтовые отправления без указания шестизначного индекса отправлять не рекомендуется.

БАРНАУЛЬСКИЙ ПОЧТАМТ.

НАШ АДРЕС:

Индекс — 656099,
г. Барнаул, ул. Короленко, 105.

Телефоны:

ПРИЕМНАЯ — 3-33-69. ЗАМЕСТИТЕЛИ РЕДАКТОРА — 3-48-37, 3-43-54. ОТВЕТСТВЕННЫЙ СЕКРЕТАРЬ — 3-32-34. ОТДЕЛЫ ПАРТИЙНОЙ ЖИЗНИ: зав. — 3-33-11, 3-46-16. ПРОПАГАНДЫ И АГИТАЦИИ: зав. — 3-33-92, 3-35-55. СОВЕТСКОЙ РАБОТЫ: зав. — 3-34-45, 3-35-73. СЕЛЬСКОГО ХОЗЯЙСТВА: зав. — 3-46-73, 3-47-98, 3-14-64. ПРОМЫШЛЕННОСТИ И ТРАНСПОРТА: зав. — 3-32-63, 3-35-09, 3-46-12. СТРОИТЕЛЬСТВА: зав. — 3-34-67, 3-49-54. НАУКИ И УЧЕБНЫХ ЗАВЕДЕНИЙ: зав. — 3-33-82, 3-37-68. КУЛЬТУРЫ: зав. — 3-26-71, 3-15-10. ИНФОРМАЦИИ И СПОРТА: зав. — 3-46-92, 3-37-17. ПИСЕМ И МАССОВОЙ РАБОТЫ: зав. — 3-54-12, 3-48-71, 3-28-14, 3-58-13. ГОРОДСКОЙ ВЫПУСК — 3-28-97. СПЕЦВЫПУСКИ: «АЛТАЙСКОЙ ПРАВДЫ» — 3-34-35. СОБКОРОВСКАЯ СЕТЬ — 3-45-62, 3-34-05. РЕДАКТОР «АЛТАЙСКОЙ НЕДЕЛИ» — 3-37-90. ОТДЕЛ ОБЪЯВЛЕНИЙ: зав. — 3-37-88, 2-33-62. ОБЩЕСТВЕННАЯ ПРИЕМНАЯ — 3-37-62.

ТЕЛЕФОНЫ СОБСТВЕННЫХ КОРРЕСПОНДЕНТОВ: в Бийске — 2-12-11, 2-62-41; в Рубцовске — 3-59-71, 2-24-46; в Камне-на-Оби — 2-17-58; в Славгороде — 2-16-73; в Благовещенке — 2-22-66; в Смоленском — 22-1-06; в Михайловке — 2-26-59; в Мамонтове — 22-0-54; в Поспелихе — 2-22-92.

ПРИЕМНАЯ ИЗДАТЕЛЬСТВА «АЛТАЙСКАЯ ПРАВДА» — 3-34-87.

ГАЗЕТА ВЫХОДИТ 300 РАЗ В ГОД.

АГ 01561. Заказ 3006. 50.300 Тираж 257.000

Редактор **В. И. КИНЕЛЕВ.**