ПРОЛЕТАРИИ ВСЕХ СТРАН, СОЕДИНЯЙТЕСЬ!

# АЛТАЙСКАЯ ПРАВДА

Орган Алтайского краевого комитета КПСС и краевого Совета народных депутатов

№ 237 (18775) • СРЕДА, 12 ОКТЯБРЯ 1983 ГОДА • Газета выходит с 12 августа 1917 года • Цена 3 коп.

## В ПАРТБЮРО — ДОСТОЙНЫХ

Коммунисты отдела главного энергетика Барнаульского меланжевого комбината оказали инженеру О. М. Ильиной большое доверие, избрав ее членом бюро своей цеховой парторганизации. Это ко многому обязывает и прежде всего — высоко держать честь и достоинство коммуниста, всегда находиться в гуще масс, быть неутомимым пропагандистом и проводником политики партии. Ольга Михайловна высоко несет звание члена ленинской партии. Придя на комбинат в 1969 году рядовым электромонтером, она прошла путь до инженера-энергетика. Училась заочно в политехническом институте, занималась общественной работой. Учеба в политсети, наглядная агитация, беседы и лекции на производственных участках — круг ее постоянных забот. На нее равняются, с нее берут пример.

И таких инициативных, активных, умело сочетающих производственную деятельность с общественной работой среди членов партийных бюро и комитетов в крае тысячи. Своим деятельным участием они добились по-настоящему плодотворной коллективной работы партийных бюро и комитетов, помогли развить активность и инициативу коммунистов.

Вместе с тем, как показывают отчеты и выборы, не исключение еще и инертность отдельных членов выборных органов, упущения в использовании их сил, знаний и опыта. Некоторые члены партбюро и парткомов не проявляют инициативы и творчества, не занимаются организаторской и воспитательной работой, ограничивают свою роль одним лишь участием в заседаниях бюро и парткомов. В итоге страдает общее дело, не выполняются многие полезные и ценные начинания, остаются на бумаге принятые постановления.

Партийное бюро и партком — органы коллективного руководства. Они выполняют всю текущую работу парторганизации, организуют и мобилизуют коммунистов на решение задач, стоящих перед коллективами. Под руководством партийных бюро и комитетов идет реализация решений XXVI съезда, последующих Пленумов ЦК КПСС. Добиться, чтобы весь их состав был активным, инициативным,—значит еще выше поднять боевитость организации, весомость ее дел и начинаний.

Каждая парторганизация социальна по своей структуре. В нее входят рабочие, служащие, специалисты народного хозяйства, мужчины и женщины, причем одних больше, других меньше. Боевая ударная работа их обеспечивается прежде всего единой целью — созидательной деятельностью, а также умелым подбором выборного руководящего органа, когда в партбюро и парткоме представлены практически все социальные группы организации, причем представлены наиболее активные их части, способные выполнить творчески и в срок возложенные на них партийные обязанности. В этом—залог успешной работы.

Кого избирать в бюро? Партия придерживалась и придерживается ленинского курса на широкое включение в состав руководящих партийных органов прежде всего коммунистов - производственников, лучших представителей рабочего класса. Это вызвано не только ростом их идейно-политической зрелости, образованности и профессиональной квалификации, что само по себе очень важно, но также тем, что рабочие в составе партии занимают большинство. Работая в гуще масс, хорошо зная интересы и заботы товарищей по труду, коммунисты-рабочие оказывают положительное воздействие на все дела парторганизации. «Усилия партии и впредь, — отмечалось на XXVI съезде КПСС, — будут направлены на то, чтобы влияние рабочего класса во всех сферах жизни нашего общества росло и укреплялось».

В крае каждый третий член партбюро цеховой парторганизации, каждый четвертый в первичной — рядовой рабочий. В парторганизациях Барнаула, Рубцовска, некоторых районов рабочие составляют почти 40 процентов членов партбюро. Добиться, чтобы так же было во всех парторганизациях — значит еще выше поднять боевитость организации, еще более усилить роль рабочих в управлении производством, в общественной жизни.

Интересами усиления руководства сельскохозяйственным производством, индустриализации его обусловливается избрание в состав партийных бюро и комитетов рядовых колхозников, причем тех из них, которые связаны с новой техникой и прогрессивной технологией, т. е. механизаторов и животноводов. Именно они выступают на селе главной фигурой. Представляя в выборном органе наиболее квалифицированную часть колхозников, они привносят в работу партбюро и парткомов свежую струю, помогают выработать наиболее эффективные формы и методы влияния на производственную деятельность, на повышение эффективности и качества труда.

Осуществление научно - технической революции, обеспечение динамичного развития экономики, повышение эффективности и качества работы настоятельно требуют от парторганизации повышения роли специалистов. Избирая их в состав партбюро и парткомов, коммунисты тем самым повышают ответственность их за организацию производства, внедрение новой техники и технологии, за состояние воспитательной работы.

Большое политическое значение партия придает выдвижению на руководящую партийную работу женщин. «Нет сомнений, — писал В. И. Ленин, — что среди работниц и крестьянок имеется во много раз больше, чем нам известно, организаторских талантов, людей, обладающих умением наладить практическое дело». Умелыми вожаками коммунистов зарекомендовали себя доярка совхоза «Майское утро» Целинного района В. А. Ночвей, секретарь парткома совхоза «Дружба» Алейского района Л. П. Малахова, водитель автомашины из Кулундинского автотранспортного предприятия Р. И. Окорокова и многие другие. Задача стоит так, чтобы женщин в выборном органе было не менее 40 процентов.

Не менее важным является строгое проведение в жизнь принципа преемственности, правильного использования старых опытных работников и молодых, энергичных организаторов. Партия всегда высоко ценила и ценит старые кадры. С возрастом и опытом приходят политическая и жизненная зрелость, более глубокие знания, принципиальная закалка. «Жизненный опыт, — подчеркнул товарищ Ю. В. Андропов на встрече в ЦК КПСС с ветеранами партии, — это как бы вершина, поднявшись на которую можно лучше видеть открывающиеся горизонты. Такой опыт не притупляет, а заостряет чувство нового, без которого нельзя, невозможно решать задачи, которые ставит перед нами жизнь, практика совершенствования развитого социализма». Будет правильным, если в каждый выборный орган партийной организации будет избран ветеран партии и труда.

Вместе с тем коммунисты должны помнить, что организаторские способности активно проявляются в молодом возрасте. Молодым в большей мере присуще чувство нового. В крае ежегодно обновляется четверть состава выборных органов. Это нормальная, отвечающая задачам дня тенденция. При этом наблюдается другая крайность, когда кое-где допускают без надобности большую сменяемость. Этого не следует делать.

Сложность задач, поставленных XXVI съездом партии, ноябрьским (1982 г.), июньским (1983 г.) Пленумами ЦК КПСС перед партийными организациями, требует внимательного отношения к образовательному уровню членов выборного партийного органа. Сегодня без соответствующей подготовки невозможно плодотворно работать, грамотно управлять производством, эффективно вести воспитание трудящихся. Коммунисты должны позаботиться о том, чтобы в партбюро и партком вошли люди с высшим и средним образованием.

Боевитость партийного бюро и комитета во многом зависит от того, кто их возглавляет. Качественный состав секретарей парторганизаций из года в год растет. Так, если в 1975 году высшее и незаконченное высшее образование имели 48,6 процента секретарей первичных парторганизаций, то сейчас—59,4, в цеховых соответственно 24,4 и 34,6 процента. Важно сохранить эту тенденцию, добиться, чтобы она стала нормой.

Отчетно-выборные собрания в первичных и цеховых парторганизациях продолжаются. Проходят они организованно, на высоком идейном уровне. Намечаются конкретные, рассчитанные на перспективу планы работы. Сформировать руководящие органы из боевых, авторитетных и инициативных коммунистов — значит создать предпосылки для успешной реализации этих планов.

## ПРЕСС-ЦЕНТР «АП» НА УБОРКЕ УРОЖАЯ

Трудный нынче хлеб. Но непогоде хлеборобы Первомайского района противопоставляют мастерство, характер.

Многое в эти дни делают рабочие Новоалтайского хлебоприемного предприятия. Вовремя принять зерно, обработать и надежно сохранить — вот их главная задача.

**НА СНИМКАХ:** передовые механизаторы колхоза «Красное знамя» А. А. Зайцев, П. М. Рягудов, В. П. Апарин, С. П. Апарин, А. Я. Павлов (слева направо); идет хлеб государству; мастер зернового цеха Новоалтайского ХПП В. С. Анисин.

Фото А. ПАВЛУШКИНА.

Первомайский район.

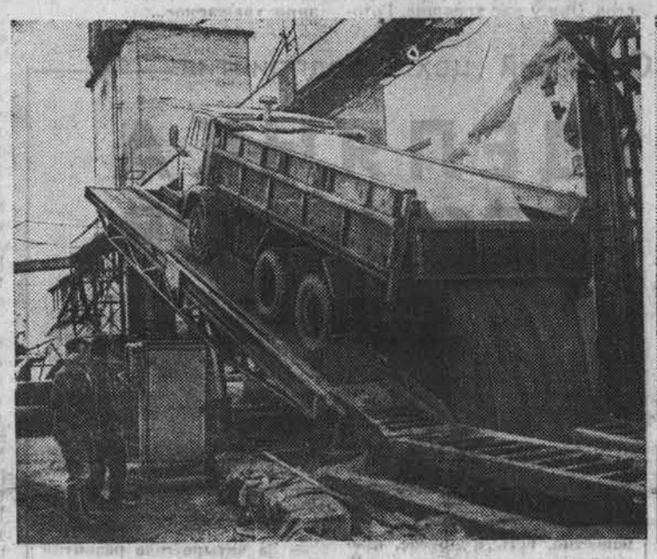

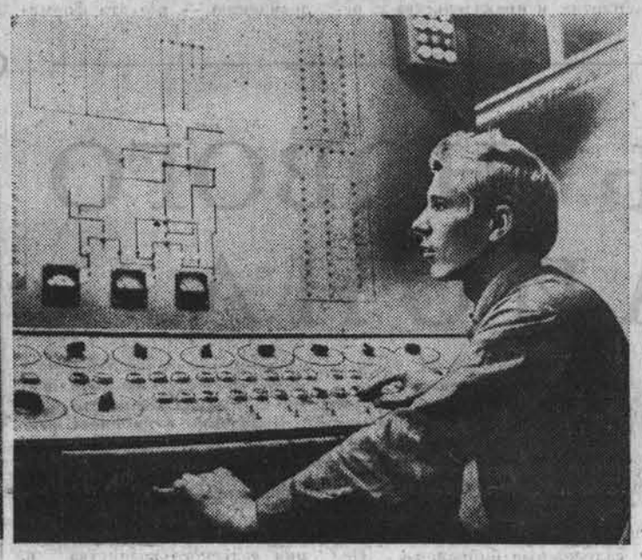

## ПЛАН — ПО ВСЕМ ПОКАЗАТЕЛЯМ

Большую трудовую победу одержали труженики колхоза «Москва», выполнив план по хлебосдаче на 103 процента. Вместо запланированных 5 тысяч 800 тонн они отправили в государственные закрома 6 тысяч тонн зерна, 80 процентов которого составляют сильные и ценные сорта.

Высокая культура земледелия, своевременно принятые меры по борьбе с ненастьем помогли хлеборобам получить высокий урожай зерновых— по 18 центнеров с каждого гектара. Ритм страды не ослабевал и в самые трудные по погодным условиям дни. Бывало, за день в хозяйстве убирали хлеба на тысяче гектаров и доставляли его на тока по 2—2,5 тысячи тонн.

Колхоз полностью обеспечил себя семенами первого класса посевного стандарта, а сейчас подготавливает еще более 3 тысяч тонн высококачественных семян для продажи.

В комплексе проводились и другие работы. Досрочно намереваются труженики хозяйства завершить и годовые планы по продаже государству мяса, молока.

Хабарский район.

## ДЛЯ УСКОРЕНИЯ ОБМОЛОТА

В совхозе «Дзержинский» используют различные приспособления для просушки влажных хлебных валков перед обмолотом. Их отлично переворачивают грабли ГВК-6 в агрегате с трактором.

В эти дни в хозяйстве работает несколько таких агрегатов — своих и сельского профтехучилища № 3. Каждый из них за смену переворачивает валки на площади до 50 гектаров, создавая возможность для ускорения обмолота.

**В. ВАЩЕНКО.**

Родинский район.

## КАРТОФЕЛЬ УБРАН

Нынче в колхозе имени Энгельса, как и в прошлые годы, выращен неплохой урожай картофеля. Недавно закончилась его уборка с площади 100 гектаров. Полученный урожай клубней позволил выполнить план сдачи картофеля государству, полностью обеспечить себя семенами.

Большую помощь в уборке картофеля оказали колхозу школьники и местное население.

**А. ПАНТЮКОВ,**
**корр. «Алтайской правды».**

Славгородский район.

## БРИГАДА ВЕДЕТ ПАХОТУ

Вспахать всю зябь — такую задачу поставили перед собой земледельцы совхоза «Рыбинский». Для этого в хозяйстве создан механизированный отряд, который возглавил механизатор М. И. Артамонов. В нем три стогомета и 12 мощных «Кировцев». Коллектив работает по единому наряду.

Большие аккуратные стога укладывают механизаторы Н. П. Калина, А. И. Антонов и В. И. Заворохин. А потом на поле приходят тракторы с плугами. 12 «Кировцев» — это, конечно, сила, способная сделать немало. Такой метод работы показал, что темпы вспашки значительно увеличиваются. Ежедневно механизаторы выполняют на вспашке зяби до полутора норм.

**С. ШЕВЛЯКОВ.**

Каменский район.

Герои жатвы

## Честь хлеборобской фамилии

Немало у нас в районе трудовых династий: механизаторов, животноводов, строителей. Сегодня мне хотелось бы рассказать об этих добрых традициях, которые живут и продолжаются в колхозе имени Ленина, хозяйстве высокой культуры земледелия.

...Имя Егора Брауна хорошо уже известно не только в колхозе, но и за его пределами. По итогам социалистического соревнования среди комсомольцев и молодежи района на жатве-82 он занял ведущее место и был награжден Знаком ЦК ВЛКСМ «Молодой гвардеец пятилетки».

В нынешнем году наша первая встреча с Егором произошла в канун уборочной страды, на машинном дворе первой бригады. Он готовил тогда свой комбайн к работе. Настроение у парня было приподнятое — тому была своя причина: ему только что вручили переходящий вымпел райкома комсомола «Лучшему молодому механизатору на заготовке кормов». На своем МТЗ Егор перевозил зеленую силосную массу.

А тут подошла уборка хлебов. Сверкающая яркой краской «Нива» уже стояла в стартовом ряду, но молодой Браун частенько осматривал машину: не подвела бы в жаркое время.

Егор первым в хозяйстве намолотил тысячу центнеров зерна. Каждый день счет рос. Общий его итог — пять тысяч центнеров намолоченного хлеба.

Бригадный агроном говорит, что результат мог бы быть выше, по крайней мере, Егор не уступил бы в показателях своему отцу — Андрею Яковлевичу Брауну, опытному механизатору колхоза, только молодому пришлось убирать крадобойное поле — там намолот, естественно, ниже был. Кроме того, сын работал на «Ниве» с измельчителем, а отец — с копнителем. Отцепить и прицепить тележку— тоже время нужно.

Но как бы там ни было, молодой механизатор и нынешний трудовой экзамен выдержал с честью. Чувствуется в нем хорошая трудовая закалка. Многим, если не всем, что сейчас умеет и знает Егор, он обязан отцу. Тридцать один год своей жизни отдал работе на земле старейший хлебороб Браун-старший. Его биография, вся трудовая жизнь — хороший пример не только для сына, но и для всей колхозной молодежи. Сегодня он, пожалуй, лучше иного инженера знает технику, работать может на всех марках тракторов и комбайнов. И сына тому же научил.

— Сказать, что мне нравится в профессии механизатора? — переспросил Егор. — Если хорошо разобраться, эта профессия очень много дает человеку. Воспитывает его характер. Ну, судите сами: на поля приходит новая техника — надо постоянно учиться. Хлеб не дается легко — надо уметь преодолевать трудности; не хочется отставать от других — учись побеждать. А из всего этого, как мне думается, и складывается личность человека. — И с улыбкой, но твердо добавил: — И настоящего мужчины — тоже!

Опыт и мастерство приходят с годами. А вот для того, чтобы тебя оценили и стали уважать в коллективе, не обязательно нужен большой срок. Четвертый год после армии трудится механизатором Егор Браун, но с ним уже давно считаются, как с равным, как с опытным. И требования к нему — соответствующие. Недавно в жизни молодого Брауна произошло знаменательное событие — его приняли кандидатом в члены ленинской партии.

Третья уборочная страда на счету другого молодого механизатора — тоже Егора — Егора Вибе. Но результатам его работы может позавидовать любой механизатор со стажем. Около шести тысяч центнеров зерна выдал он из бункера своего комбайна. И в соревновании уступил только Брауну-старшему.

И этому парню есть с кого брать пример, на кого равняться и у кого учиться. Осваивал целину его отец Петр Генрихович. Много сил и стараний его вложено в то, что колхоз стал хозяйством высокой культуры земледелия. Ветеран и сейчас добросовестен в труде, как и прежде.

Если и в целом говорить о колхозе имени Ленина и особенно — о первой его бригаде, то можно привести немало примеров того, как быстро здесь растет трудовая молодежь. На них — главная ставка. Местные ребятишки с детства знакомы с сельскохозяйственным трудом, многих увлекает техника. Зачастую мальчишки в дни каникул с утра до ночи «пропадают» в поле, с большим удовольствием садятся в кабины машин, рядом с отцами. Здесь рано доверяют ребятам серьезное дело. Доверяют и не ошибаются. И выигрывают. Сыновья идут за отцами. Им идти дальше, чтобы вот так же растить сыновей.

**В. ТИНЯКОВ.**

Благовещенский район.

15 октября—коммунистический субботник

## С НАИВЫСШЕЙ ПРОИЗВОДИТЕЛЬНОСТЬЮ

Для коллектива Алтайского ордена Трудового Красного Знамени завода тракторного электрооборудования 25-летие движения за коммунистическое отношение к труду имеет особенно глубокий смысл. Ведь этот завод уже 23 года носит высокое звание предприятия коммунистического труда. Первыми на заводе подхватили инициативу москвичей провести 15 октября коммунистический субботник коллективы цеха коммунистического труда № 1 и участок коммунистического труда из цеха М-2, где старшим мастером А. А. Аляк-ринский. На участке, кстати, работает известная в городе бригада коммунистического труда, которой руководит член парткома завода В. М. Фатеева.

На предприятии создан штаб субботника. Обобщив поступившие из трудовых коллективов обязательства на 15 октября, штаб подсчитал, что в этот день приборостроители изготовят различной продукции на сумму 33 тысячи рублей. 3 тысячи рублей заработанных денег будет перечислено в фонд пятилетки.

В трудовых коллективах сейчас идет деятельная подготовка к субботнику. Вот что, к примеру, сообщил заместитель начальника цеха М-2, один из первых на заводе ударников коммунистического труда коммунист Н. П. Кондратов:

— На участках, в бригадах готовят задел деталей и узлов, готовят инструмент, оборудование, чтобы поработать в день субботника с наивысшей производительностью. Люди готовятся к этому дню как к празднику.

г. Рубцовск.

## НА СЭКОНОМЛЕННЫХ МАТЕРИАЛАХ

С хорошими показателями пришли к 25-летию движения за коммунистическое отношение к труду. Идем с опережением графика на девять дней. Работая меньшим составом (в бригаде на пять человек меньше расчетной численности), коллектив добился наивысшей производительности. Всю продукцию сдаем с первого предъявления, причем с меньшими затратами материальных ресурсов. В копилку бережливости положено свыше ста тысяч рублей, сэкономлено также 18 тысяч рублей заработной платы.

В день коммунистического субботника будем трудиться на сэкономленных материалах, добьемся рекордной выработки. Это будет наш вклад в укрепление дела мира.

**А. ТОЛСТОВ.**

бригадир кордной линии шинного завода.

## СТРОИТЕЛИ КОКСОХИМА—ПРАЗДНИКУ ТРУДА

Ни на минуту не ослабевает трудовой ритм Всесоюзной ударной стройки — Алтайского коксохимического завода в дни, предшествующие субботнику. Это и понятно. Сейчас у строителей и заводчан очень ответственный этап. Встав на ударную вахту за достойную встречу 25-летия движения за коммунистическое отношение к труду, они обязались своевременно и с хорошим качеством сдать все объекты пускового комплекса третьей коксовой батареи. Образован штаб по проведению субботника. Его возглавил главный инженер треста Алтайкоксохимстрой В. Гордиенко. Как он сообщил, 15 октября в субботнике примут участие 2.840 строителей. Они будут работать на строительной площадке коксохимического завода и благоустройстве Заринска. Основное внимание будет уделено третьей коксовой батарее и объектам, входящим в ее состав: это коксосортировка, тракты подачи кокса, закрытый склад угля, бензольное отделение и другие.

В день коммунистического субботника планируется уложить 300 кубометров конструкций монолитного бетона и железобетона, 200 квадратных метров кровли, смонтировать 50 кубометров железобетонных изделий, произвести много других работ.

Участники Всесоюзной ударной стройки, активно поддержав почин москвичей о проведении 15 октября субботника, решили все заработанные в этот день средства перечислить в Фонд мира.

**Л. ЛУШНИКОВА.**

Действенность «АП»

## «ПОЛЕ НЕ ОБМАНЕШЬ»

В фельетоне «Поле не обманешь», опубликованном в «Алтайской правде» 24 августа с. г., говорилось о грубом нарушении отчетности, невзыскательности к нарушениям производственной дисциплины, отсутствии контроля со стороны специалистов за состоянием сельскохозяйственной техники в Усть-Пристанском районе и совхозе имени XXIV партсъезда Мамонтовского района.

Отвечая редакции, начальник управления сельского хозяйства крайисполкома В. И. Бивалькевич сообщает, что за допущенные недостатки приказом по крайсельхозуправлению начальнику управления сельского хозяйства Усть-Пристанского райисполкома и специалистам управления вынесены строгие дисциплинарные взыскания. За неудовлетворительное состояние учета и допущенные факты приписок в отчетности произведены денежные начеты на главного инженера и начальника машинного двора совхоза имени XXIV партсъезда Мамонтовского района.

Партийная учеба — Круглый стол «АП»

# КЛЮЧ К ПОЗНАНИЮ

**Началась учеба в системе политического просвещения. По-деловому, интересно прошли занятия в школе основ марксизма-ленинизма в одном из цехов Барнаульского радиозавода. Наш корреспондент А. Герасимов встретился с пропагандистом этой школы В. К. Ревуновым, слушателями В. С. Колесником, В. Д. Федотьевым, заместителем секретаря парткома радиозавода Н. А. Горбатовым, заведующей кабинетом политического просвещения Н. Т. Грибач и попросил поделиться мыслями и планами на новый учебный год.**

**Н. Т. ГРИБАЧ:** — Во всех заводских школах партийного, комсомольского и экономического образования прошли первые занятия. Организованно, даже торжественно начался новый учебный год. Для кабинета политпросвещения, естественно, каникул не было. Задолго до занятий проанализировали работу пропагандистов, школ в прошлом учебном году, подобрали литературу. Вот смотрите... (Нина Тихоновна раскрывает толстую папку. В ней — материалы Пленумов ЦК КПСС, брошюры по теме, статистические данные по заводу, слайды). Все пропагандисты получили такие папки. Причем литература подобрана для каждого своя, в зависимости от направления, особенностей школы.

**В. К. РЕВУНОВ:** — Нам, пропагандистам, это большое подспорье. Конечно, каждый из нас перечитывает массу разной общественно-политической литературы, оставляя для работы вырезки, конспекты... Но всего не ухватишь, за всем не уследишь. Поэтому помощь кабинета нам очень кстати.

Важной считаю заботу парткома и о повышении нашего педагогического уровня. Можно ведь много знать, а не уметь доходчиво донести свои знания до слушателя. Так вот у нас на заводе накануне учебного года проводятся научно - практические занятия для пропагандистов. Это—кроме семинаров в райкоме партии. Заключили договор с педагогическим институтом. Его преподаватели помогают нам внедрять проблемный метод обучения. Суть его в том, что для каждой темы подбираются вопросы, которые заставляют слушателей думать, спорить и таким путем приходить к истине, конечно, не без помощи пропагандиста.

Юрий Владимирович Андропов на июньском Пленуме ЦК КПСС сказал о том, что большую роль должно сыграть изменение стиля работы сети нашего политического просвещения. И мы, пропагандисты, стремимся, как того требует партия, изжить формализм, стремимся к тому, чтобы каждый глубже понял политику КПСС в условиях сегодняшнего дня, умел применять на практике получаемые знания, яснее представлял себе и выполнял на деле свой собственный долг.

Проблемный метод обучения, на мой взгляд, как нельзя лучше вырабатывает у слушателей умение и желание самостоятельно мыслить, докапываться до сути вещей, вносить конкретные предложения по совершенствованию производства, то есть быть активным, дисциплинированным, политически грамотным работником.

**В. С. КОЛЕСНИК:** — На первом же занятии Е. М. Шипоша интересное внес предложение по упрощению технологии одной операции. Мы обсуждали Заявление Юрия Владимировича Андропова. Как и весь советский народ, горячо одобрили мирные инициативы партии и правительства и решили: надо работать еще лучше, крепить могущество Родины своим трудом. Предложение бригадира Шипоши — конкретный вклад в наше решение. И не только Шипоши...

**В. К. РЕВУНОВ:** — Порой от коллег - пропагандистов приходится слышать: мол, не всегда и не все положения теории можно увязать с повседневной жизнью. Считаю, что это заявление неверное. Каждую строку марксистско-ленинской теории можно и нужно раскрыть, передать ее дух, идею, мысль через конкретные факты, дела нашей современной жизни. Скажем, мы со слушателями изучаем законы и проблемы коммунистической нравственности, воспитания нового человека. И какую сторону этой большой темы ни возьми — она злободневна. Дисциплина — раз! Бригадная форма труда — два! Работа с молодежью — три! Точно так же и в других, вроде бы, «отвлеченных» темах. Все зависит от того, как повернуть занятие, поставить вопрос. Марксизм-ленинизм— учение не стареющее, ключ к познанию современности, ее законов и проблем.

**В. Д. ФЕДОТЬЕВ:** — Наивно думать: прослушал курс лекций по теории марксизма-ленинизма — идейно закалился. Политические знания, активная жизненная позиция приобретаются в процессе всей нашей жизни, социалистической действительности. Прочитанная книга, рассказ пропагандиста, передача по телевидению — все это формирует мировоззрение. Я — бригадир. Могу общение свое с рабочими ограничить производственными рамками. Но я еще и коммунист, слушатель партийной школы. Поэтому все, что узнаю на занятиях, стараюсь в той или иной форме передать своим товарищам по бригаде. И, знаете, часто ненавязчивое суждение, высказанное на «перекуре», весомее лекции. Партия учит нас, что нельзя уходить от острых тем и вопросов. Грош цена нам будет, если, вооружившись знаниями, теорией марксизма - ленинизма, мы не сумеем отстоять точку зрения партии, объяснить правильно то или иное событие.

Чего греха таить: и у нас встречаются летуны, хапуги, лодыри. Бывает, придет в цех молодой рабочий, ничего еще не умеет, а с запросами. Вот мы и решили: каждый слушатель должен стать наставником молодежи. Пусть коммунисты своим трудом, дисциплинированностью, общественной активностью показывают пример.

**Н. А. ГОРБАТОВ:** — Эта инициатива слушателей углубляет, конкретизирует развернувшееся в крае движение: «Каждый слушатель — мастер по профессии, носитель высоких моральных качеств». Партком завода будет оказывать всяческое содействие в развитии этого начинания. После июньского Пленума ЦК КПСС мы твердо держим курс на повышение эффективности занятий в системе политпросвещения, их тесной связи с жизнью, нацеленности на выполнение задач, стоящих перед коллективом. Эффективность зависит в первую очередь от кадров пропагандистов. Они у нас хорошие. Готовим и новых пропагандистов. В качестве примера можно назвать А. С. Ерофеева, С. А. Петрова. Молодые, но уже хорошо зарекомендовавшие себя руководители школ.

Ввели защиту личных творческих планов пропагандистов. При парткоме создана авторитетная комиссия. Защита проходит в партийном комитете завода в торжественной обстановке. Все пропагандисты тщательно готовились, по нескольку раз консультировались у Н. Т. Грибач. Словом, польза для дела получилась несомненная.

Важное значение в повышении эффективности учебы имеет материально - техническая база, обеспеченность пропагандиста всем необходимым. За последнее время на заводе многое сделано в этом направлении. Каждый пропагандист у нас сегодня располагает разнообразной аппаратурой, вплоть до видеомагнитофонов. У каждого есть картотека, где к каждой теме подобраны слайды, фильмы, литература... В цехах созданы восемь общественно - политических центров, где приятно и заниматься, и отдохнуть. Есть, конечно, и резервы. Поэтому уже сейчас, в начале учебного года, будем анализировать первые занятия, уровень партийного руководства учебой, чтобы все намеченные меры по усилению ее действенности быстрее реализовались.

**...Когда стали прощаться, заговорило заводское радио. Время было обеденное. «Передаем концерт по заявкам пропагандистов», — сказала диктор. Одна из песен прозвучала для В. К. Ревунова. Пропагандист на радиозаводе — лицо уважаемое...**

Правофланговые

**Владимир Николаевич Милосердов руководит передовой бригадой монтажников на пусковом объекте в городе Камень-на-Оби — заводе железобетонных изделий Алтайводстроя. В ПМК-3 треста Каменьводстрой эта бригада возглавляет соревнование. Ежедневно ее выработка—120—130 процентов.**

Фото П. БИСИМБУ.

Стройки мелиорации

# КАНАЛУ РАБОТАТЬ НА УРОЖАЙ

**«Обеспечить дальнейшее развитие мелиорации земель. Продолжить оросительные работы в Кулундинской степи».**

(Из «Основных направлений экономического и социального развития СССР на 1981—1985 годы и на период до 1990 года»).

В эти дни у строителей Кулундинского магистрального канала горячая пора—завершается подготовка к сдаче в эксплуатацию его последнего пускового комплекса. Около сорока тысяч гектаров пашни получат живительную влагу с помощью этой рукотворной реки. Обская вода заставит работать на урожай засушливые земли Каменского, Тюменцевского, Баевского, Благовещенского, Родинского и Кулундинского районов, а общая протяженность канала составит 182 километра.

Впрочем, в Каменском районе уже полным ходом ведутся поливные работы. На орошаемых площадях, превышающих пять тысяч гектаров, выращиваются довольно высокие урожаи кормовых культур. Мелиораторы хозяйств собирают до 70 центнеров сена с каждого поливного гектара. Интенсивно ведется строительство орошаемых участков и в других районах засушливой зоны.

Говоря о пройденном пути коллектива треста, нельзя не вспомнить о том, с чего начиналась стройка. Наш трест организован в 1973 году. Сначала на базе машинно-мелиоративной станции была создана ПМК, имевшая в своем распоряжении два скрепера, столько же экскаваторов, четыре бульдозера и шесть кусторезов. Естественно, когда приступили к строительству первой очереди канала, не хватало техники, опытных механизаторов, не было простейшей ремонтной базы. Видимо, не случайно сооружение этого комплекса велось целых четыре года.

Теперь только в ПМК-1 насчитывается 170 мощных землеройных машин, а годовой объем на строительстве сооружений составляет около четырех миллионов рублей. Значительно повысилось и мастерство людей. Многие механизаторы стали настоящими мастерами своего дела. В ПМК-1, да и в других подразделениях треста, появились рабочие династии: Русин, Дубов, Горемыкин, Мелешко... Эти и многие другие фамилии прочно вошли в летопись строительства канала. Многие из них прибыли сюда из разных уголков страны и пустили здесь крепкие корни. Взять экскаваторщика Юрия Григорьевича Русина. На сооружение канала он приехал из Кузбасса, окончил техникум, стал бригадиром и теперь вместе с сыном Эдуардом завершает строительство Кулундинской водной артерии. Вот таких мастеров проходки в тресте насчитывается не один десяток, на них равняется молодежь, у них учатся передовым методам труда.

Впечатляет и картина роста объема производства, выполняемого коллективом треста. Если на первых порах он не превышал шести миллионов рублей в год, освоенных генподрядчиком, то нынче этот показатель возрастет без малого в два раза. Мы должны полностью сдать в эксплуатацию Кулундинский магистральный канал, продолжить строительство завода ЖБИ, ввести около 1.400 гектаров орошаемой площади, 35.8 километров водопроводов и т. д.

Судя по результатам работы в третьем квартале, эти задачи тресту вполне по силам. Ведь многие пункты обязательств перекрыты на 10—15 процентов. Однако, сконцентрировав основной костяк рабочих - специалистов на объектах Кулундинского канала и завода ЖБИ, мы, к сожалению, упустили проблемы строительства жилья и собственной базы. А это привело к «замораживанию» столь важных объектов.

Не все еще обстоит гладко и с дисциплиной труда в некоторых подразделениях. Только за прогулы в тресте уволены с начала года 60 человек. И хотя большинство случаев ЧП не остается без внимания общественных организаций, борьба с нарушителями, на мой взгляд, является еще недостаточно эффективной. На недавно прошедших отчетно-выборных профсоюзных собраниях об этом шел серьезный и деловой разговор, намечены конкретные пути по предотвращению подобных случаев. И теперь наша задача состоит в том, чтобы как можно скорее перейти от слов к делу.

В четвертом квартале требуется значительно увеличить темпы сооружения жилья и предъявить государственной комиссии последний пусковой комплекс Кулундинского магистрального канала. Обская вода, пройдя по землям Каменского, Тюменцевского, Баевского районов, достигла Благовещенского, в ближайшее время попадет также в Родинский район. Задача состоит в том, чтобы, выполнив обязательства 1983 года, усиленными темпами приступить к строительству Бурдинской оросительной системы. Думается, коллектив треста сумеет преодолеть и этот барьер в своей трудовой биографии.

Ю. КАТАСОНОВ,
управляющий трестом Каменьводстрой.

Жизнь Советов

# ДЕНЬ НОВОГО РАЙОНА

Мы с председателем райисполкома И. Е. Красниковым стоим у дороги, опоясывающей окраину села Зональное. Теперь уже бывшую окраину. По другую сторону дороги — ряд строящихся домов, по местным меркам можно считать, что село выросло на целую улицу. Илья Евдокимович, почти не глядя, быстро оценивает степень готовности каждого дома, называет будущих новоселов. В пазах добротных бревен еще кое-где топорщится пакля, но восходящее солнце уже ярко дробится в застекленных окнах, желтеет на свежих тесинах.

— Здесь уже подключили воду, а здесь отопление, в октябре справили первые новоселья, — говорит Красников и энергично добавляет:— Жилье сейчас для нас — это главное.

Нетрудно понять, почему председатель исполкома районного Совета среди многих вопросов, которые необходимо решать ежедневно, а многие предусмотреть заранее, сегодня выделяет этот.

Зональный район — самый молодой. На карте Алтая он появился в мае — образован за счет части территории Бийского района. А время было горячее — в хозяйствах шел сев, закладывали основу всего полевого года. А он выдался не из легких. Конечно, извечная работа земледельца прежде всего требовала высокого напряжения сил на местах — в хозяйствах, на отделениях. Но надо координировать, направлять эти усилия, наладить снабжение техникой, запчастями, вовремя дать квалифицированный совет, позаботиться о комплексе торгового, бытового, культурного обслуживания тех, кто в поле, и какого дела ни коснись—все сводилось, в конечном счете, к кадрам, в том числе для районных организаций. Коммунисты на партийной конференции, народные депутаты на первой своей сессии прежде всего оказали доверие тем, кого хорошо знали по прежней работе в Бийском районе.

— Кадровый вопрос до конца еще не решен, — говорит Илья Евдокимович.—И дело не в том, что мы не можем пригласить нужных людей, специалистов. Прежде всего мы должны дать им квартиры, устроить их быт.

Ведь и сейчас основная часть работников исполкома, его отделов живет в Бийске, а на работу в Зональное (за 30 километров) добирается автобусом. Добавим: не день и не неделю, а несколько месяцев.

И в этих условиях можно только позавидовать предрику, когда он говорит: «Коллектив работоспособный, трудится с высокой отдачей».

Не на пустом месте возник район. Здесь расположены крупные хозяйства по производству семенного и товарного зерна, овощей, молока и мяса, семян технических культур. Есть традиции высокопроизводительного труда, заложенные бийчанами. Перед новым районом стояла задача — укрепить их, проявить большую инициативу, найти резервы.

В совхозах своевременно завершили сев, активно провели кормозаготовительную кампанию. На своих заседаниях исполком в течение лета рассматривал ход полевых работ, подводил итоги социалистического соревнования. Характерно, что на эти заседания приглашают не только руководителей хозяйств, но и специалистов, управляющих отделениями совхозов. Это усиливает влияние на хозяйственную деятельность района, эффективней используются права Советов по управлению.

Труженики района с первых дней уверенно смотрят в будущее. Характерный пример тому — инициатива рабочих совхоза «Вперед». Они выступили застрельщиками социалистического соревнования в крае по сверхплановой продаже хлеба государству и успешно выполняют свои обязательства.

Ни одной свободной минуты не выдается у председателя райисполкома с утра. Первым, как правило, приходит председатель райпо. Для работников торговли осень — напряженный момент: идет закуп продуктов у населения района. Особенно успешно прошла заготовка картофеля. Его закуплено более двух тысяч тонн — задание выполнено. Скоро заготовка мяса. По подсчетам план закупок этого года будет выполнен. Сложнее с заготовками молока из личных хозяйств. Исполкому, сельским Советам предстоит решить немало проблем, чтобы их наладить.

Состоялось уже две сессии районного Совета. На одной из них были рассмотрены вопросы торговли и быта. Сессия наметила мероприятия по выполнению Продовольственной программы, поставила четкие задачи до конца пятилетки, определила конкретный вклад тружеников района в это всенародное дело.

В районе прошедшим летом произошло важное событие — был образован новый, Октябрьский сельский Совет. Сейчас Советы есть в каждом крупном населенном пункте, в каждом хозяйстве. Повышению уровня руководства делами совхозов, жизнью сел, его конкретности способствовало избрание председателей исполкомов местных Советов членами парткомов хозяйств.

Появление в кабинете районного архитектора вновь вернуло разговор к делам строительным. Сейчас в центре села Зональное начато строительство двух административных зданий — управления сельского хозяйства и отдела внутренних дел. И предрик, и архитектор сейчас озабочены тем, как, не нарушая облика села, его центральной улицы, завершить строительство и благоустройство этой части райцентра.

В последние годы в совхозах нового района широко развернулось капитальное строительство. Нынче к началу учебного года были сданы три средние школы в двух селах, здания сельсоветов, четыре Дома культуры, два детсада. Близки к завершению животноводческий комплекс в Зональном, Чемровская птицефабрика, зернокомплекс в Буланихе. Все это большие, сложные объекты. Райсовет прилагает все усилия к скорейшему их завершению.

С первых шагов труженики района уверенно заявили о себе хорошими делами. Полевой сельскохозяйственный год завершается удачно. Нынче выращен хороший урожай зерновых культур. С каждого гектара собрано не меньше 20 центнеров зерна. Успешно идет выполнение планов по производству молока, мяса. В достатке заготовлено кормов на зиму. Большую работу провел исполком для обеспечения кормами личного скота жителей.

В кабинет предрика по своим неотложным делам зашел председатель исполкома Соколовского поссовета Н. Т. Струков. Он поделился с корреспондентом своими впечатлениями о тех переменах, которые произошли в районе за короткий период со дня его организации.

— Решение о создании нашего района, — сказал Николай Терентьевич, — мы встретили с одобрением. Одно то, что работники райисполкома стали чаще бывать на местах, говорит о многом. Оперативней стало руководство хозяйственными делами, для решения текущих задач привлекается больше людей.

Проблем у нового района немало. Многие из них возникли не сейчас. На оперативное, качественное их решение направлена деятельность райисполкома.

В. ЗАЙЦЕВ,
корр. «Алтайской правды».

Зональный район.

Сельский цех предприятия

# ДЕЛЯНКА ЛЕСНИКОВ

**В увеличении продовольственных ресурсов большая роль отводится подсобным хозяйствам предприятий, призванным за счет внутренних резервов давать приварок к общественному столу трудящихся.**

**О том, как решается эта проблема на предприятиях лесного хозяйства, наш корреспондент беседует с начальником отдела побочного пользования Е. С. ПОДГАЕВСКИМ.**

**— Евгений Сергеевич, поле и лес всегда были неразделимыми понятиями, поскольку лес, как и земля, тоже кормит человека. Хотя у леса, как известно, есть и другое, промышленное назначение. В данном случае хотелось бы услышать, как лесники помогают выполнять Продовольственную программу?**

—Возможности у лесников в этом отношении довольно обширные. Всегда найдутся и свободные земли, и кормовые угодья для создания подсобных хозяйств. Опять же ягоды, грибы, другие дары леса — все это у нас, как говорят, под боком. Другое дело — как распорядиться тем, что имеешь, как разумно использовать имеющиеся возможности.

**Создавать подсобные хозяйства мы начали четыре года назад, причем с первых шагов наметился к этому делу комплексный реалистический подход. Предприятий различного профиля в отрасли много, но ведь сразу в каждом из них не создашь сельский цех. Нужен определенный опыт. Первоначально решили создать подсобные хозяйства в Бобровском лесокомбинате, Боровлянском, Ларичихинском и Озерском леспромхозах. Здесь, на наш взгляд, имелась наиболее благоприятная база для развития сельских цехов. Как показала практика, выбор был сделан безошибочный, все подсобные хозяйства развиваются комплексно и рентабельно.**

К примеру, в Ларичихинском леспромхозе начали разводить крупный рогатый скот и свиней. Сейчас здесь находятся 80 голов крупного рогатого скота, в том числе 37 коров и 200 свиней. На Бобровском лесокомбинате создана конеферма, насчитывающая более ста лошадей. Здесь налажено производство целебного напитка — кумыса, его будет выработано в нынешнем году 3,5 тонны. Существенную прибавку к общественному столу дает утиная ферма: отсюда уже поступило 47 тонн мяса. Заметный вклад в пополнение продовольственных ресурсов дают другие подсобные хозяйства.

**— И все-таки четырех подсобных хозяйств для такой большой отрасли, видимо, маловато. А как же решается столь важная задача на других предприятиях?**

— Разумеется, и остальные леспромхозы занимаются производством сельскохозяйственной продукции, но только в меньших объемах. Здесь работают откормочные пункты, они по существу есть на всех предприятиях. Схема откорма животных здесь довольно проста: леспромхозы закупают молодняк для откорма, выращивают его, а мясо сдают предприятиям общепита. Работают такие пункты на общественных началах, однако многие из них дают существенную прибавку к общественному столу. Так, к примеру, поставлено дело в Ключевском, Степно-Михайловском, Петровском лесхозах, Бийских лесохозяйственном техникуме и сплавной конторе. В перспективе каждый откормочный пункт может стать подсобным хозяйством.

**— Что же представляет из себя в целом нынешний сельский цех лесников края?**

— За четыре года развития подсобных сельских хозяйств и откормочных пунктов в предприятиях управления построены 4 коровника на 200 коров, 3 телятника на 135 голов, 14 свинарников на 2.300 голов, одна конюшня на 50 лошадей, 4 кошары на 1.400 овец и 2 птичника на 18 тысяч голов. В нынешнем году будет закончено строительство еще двух коровников на 100 голов, свинарника на 100 мест, конюшни на 50 лошадей и двух кошар на 600 овец.

Укрепление материально-технической базы подсобных сельских хозяйств позволило заметно увеличить производство сельскохозяйственной продукции. Если в 1979 году было произведено мяса в живом весе 190 тонн, в 1980 году 222 тонны мяса и 52 тонны молока, то в 1982 году — 367 тонн мяса и 122 тонны молока. В нынешнем году предполагается произвести 390 тонн мяса и 180 тонн молока.

**Все поголовье скота, содержащееся непосредственно в подсобных хозяйствах, обеспечивается кормами за счет собственного производства. В целях укрепления кормовой базы весной 1983 года пашня увеличена на 1.000 гектаров. В хозяйствах выращивались зерновые, картофель и бахчи, однолетние и многолетние травы. В результате план заготовки кормов перевыполнен.**

**Поголовье стада в подсобных хозяйствах и откормочных пунктах насчитывает 666 голов крупного рогатого скота, в том числе 250 коров, 2.100 свиней, 2.140 овец, 474 лошади, 190 нутрий, откормлено более 30 тыс. уток. Произведено 190 тонн мяса и 150 тонн молока.**

Весной нынешнего года на луга и поля было выставлено 4.000 пчелосемей, принадлежащих предприятиям лесного хозяйства. Улучшение методов борьбы с болезнями пчел позволило максимально сохранить численность пчелосемей и увеличить за лето эту численность с одновременным увеличением медосбора. Получено 530 центнеров товарного меда — на 120 центнеров больше, чем было собрано в 1982 году.

**— Теперь коротко о заготовке даров леса.**

— Их намечено заготовить на 3 млн. рублей, в том числе 1.240 тонн березового сока, 130 тонн кедрового ореха, более 600 тонн лекарственно-технического сырья, около 100 тонн плодов и ягод и другой продукции. Многие плановые задания уже перекрыты.

Ежегодно выполняется план по выработке витаминной муки из древесной зелени и поставкам ее предприятиям комбикормовой промышленности. За 8 месяцев 1983 года выработано витаминной муки 1.470 тонн при годовом плане 2.000 тонн. Годовой план будет, безусловно, выполнен.

Н. ФЕДОРОВ.

Пост «АП» на АТЗ

# К ЗИМЕ НЕ ГОТОВЫ

Если взять освоение капитальных вложений на промплощадке тракторного завода, то картина представится вполне благополучной. Но оснований для восторгов нет. Вот производственный корпус, где намечено разместить модельный и механический цехи. Объект этот с уже довольно длинной «бородой». Не вводной он и в нынешнем году, хотя находится в состоянии высокой готовности. Не собираются строители развернуть здесь отделочные и монтажные работы и в зимний период. Ведь подрядчик до сих пор не позаботился, чтобы дать сюда тепло.

За два года СУ-22 так и не смогло закончить кровлю. Не начато остекление оконных проемов. Правда, новая теплотрасса готова на 80 процентов, и АТЗ официально уведомил генподрядчика, что имеется возможность обеспечить корпус теплом по временной схеме. Надо отметить, что здесь нет сложных фундаментов, подземных коммуникаций. В эксплуатацию корпус могли сдать год, а то и два назад. Но генподрядчик не хочет сосредоточить здесь силы и средства, а заказчик мирится с таким положением. Только-только начали монтаж бытовых помещений.

Заметно перевыполняется план освоения капвложений за эти месяцы и на площадке огромного корпуса вспомогательных цехов. В августе здесь выполнение составило даже 266 процентов — хорошо поступал сборный железобетон. А главное — работа очень денежная. Совсем другая картина на бытовом корпусе. Девятимесячная программа здесь выполнена менее чем на две трети. Конечно, объект этот куда сложнее, чем сам производственный корпус. И работы менее денежные. А ведь по всем правилам строительство бытовых помещений должно вестись опережающими темпами. Но не для СУ-22. Возьмите стройку второй очереди кузнечного цеха № 2. План девяти месяцев там намного перевыполнен: монтаж оплачивается высоко.

Это проливает свет на причины отставания других объектов, неготовности к работе в зимних условиях. Везде успеть СУ-22 и его субподрядчики не могут. Если на каких-то объектах уж очень хорошо, то реконструкция чугунолитейного цеха № 3 провально отстает. Работать здесь куда более сложно, реконструкция идет в условиях действующего производства. Куда легче «лепить» коробки производственных корпусов, а потом тянуть с отделкой.

Вместе с главным инженером ОКСа АТЗ А. Н. Онищенко мы побывали в помещении нового землеприготовительного отделения ЧЛЦ-3. Как раз шел дождь, и на полу стояли лужи. А ведь для того, чтобы закрыть помещение, не так уж много надо сделать. Кстати, заказчик полностью имеет оборудование для землеприготовительного отделения. В летние месяцы бригада М. В. Ковалева с Рубцовского участка Сибметаллургмонтаж сделала много.

— Это такие люди, — уважительно говорит о бригаде начальник участка Б. Г. Карыпов, — которых не надо подгонять. Но нас беспокоит то, что к работе в условиях зимы помещение не готово.

На площадке корпуса вспомогательных цехов мы встречались с начальником СУ-22 В. Р. Пфаумером. Он заверил, что все главные объекты промплощадки АТЗ будут подготовлены к работе в зимних условиях. Однако существующая обстановка и близость холодов заставляют усомниться в реальности таких заверений. Тем более, не видно чтобы принимались какие-то меры по улучшению дела.

Сейчас, когда главное мерило в строительстве — готовая продукция, для подрядчика не должно быть выгодных и невыгодных работ. Но слишком живуча инерция привычки. И в погоне за тем, чтобы «сорвать» объемы, строители распыляют силы. Вот почему ни один из объектов промплощадки АТЗ своевременно не подготовлен к зиме. А это чревато немалыми потерями.

Особое беспокойство вызывают объекты теплоснабжения, водоснабжения и канализации. Их строительство должно опережать ввод производственных корпусов, жилья и объектов соцкультбыта. Но в Рубцовске получается наоборот. Шестую очередь ТЭЦ АТЗ и водозабор береговой насосной станции поручено строить Рубцовскому участку Усть-Каменогорской ПМК Иртышгэсстроя. Но до сих пор участок сделал мизерную долю того, что требовалось.

Иртышгэсстрой долго не решал вопрос укрепления Рубцовского участка, надеясь, что удастся снять с себя этот подряд. Потребовалось вмешательство специально назначенной высококомпетентной комиссии. И вот в начале сентября на АТЗ прошло совещание ответственных работников с участием заместителя начальника главка Минэнерго В. А. Данилова и главного инженера управления Иртышгэсстрой Ю. И. Литвиненко.

— Сейчас, — рассказал мне начальник Рубцовского участка А. А. Боцман, — нам неплохо помогли техникой. Закладываем 100-квартирный дом, что даст возможность значительно увеличить коллектив...

Но времени-то сколько упущено! Участок не подготовил на зиму площадку. А тут еще неурядицы с проектной документацией (вина—ОКСа АТЗ).

Н. МАРКОВ,
корр. «Алтайской правды».

# В СЧЕТ 1984 ГОДА

В счет 1984 года ведут продажу молока животноводы совхоза «Руно» Угловского района. Они уже продали в счет января около ста центнеров его. Большой личный вклад внесли доярки В. П. Смирнова, Л. А. Туртулова и Н. Туртулова. Мать и дочь возглавляют соревнование доярок фермы.

В. ПЕТРОВ.

Угловский район.

Литературное обозрение

# ВЫСОКОЕ НАЗНАЧЕНИЕ

Снова и снова вчитываясь в материалы июньского (1983 г.) Пленума ЦК нашей партии, все больше осознаешь многообразие, глубину и значительность проблем, которые стоят перед нашей страной, нашим народом. Задумываешься и над высоким назначением советского писателя, над его ролью в духовной жизни общества.

По роду работы вот уже тридцать лет мне выпало соприкасаться с литературным цехом Алтая.

И вот думаешь: что дает обществу этот теперь уже немалочисленный цех? Как используется то, что он дает? Что делается для того, чтобы он мог дать больше?

Тридцать лет назад писательская организация делала первые шаги. Было много юной энергии самоутверждения в рождавшихся в ту пору книгах. Однако при всем разнообразии и неповторимости индивидуального опыта каждого автора и во многом его героев, пожалуй, обилии более или менее метких наблюдений, все же господствовали прописные истины — т. е. концепции, хорошо известные читателю еще до встречи с этими произведениями. И дело было не в том, что авторы исходили из заранее заданных постулатов. Просто такая была ступень развития литературы: пишущие стремились через опыт и пример положительных героев научить читателей добру, не столько исследуя жизнь, сколько как бы иллюстрируя определенные тезисы картинами жизни — иногда реальной, иногда придуманной.

Разумеется, «не хватало» еще не означает — «не было». Помнятся хорошо из тех лет страстные стихи Ивана Фролова— его поистине поэтическое зрение влюбленного в Алтай человека позволяло ему видеть, как «качают воду полынные ветры» в бескрайней Кулундинской степи, где «смотришь и видишь на сто километров: полсотни — туда и полсотни — сюда», где лаконично и масштабно стучали на рельсах «поезда к колесу колесо: в грузных «пульманах» — хлеб кулундинский, на платформах — бурлинская соль».

Успешно вгрызался в социальные глубины людских характеров Александр Баздырев.

Напоминая поиски Веры Пановой сердечностью и интересом к «простому», незаметному человеку стремился разобраться в нескладной жизни героев «Нашего счастья» Николай Дворцов. Оттачивал разговорную естественность стиха Марк Юдалевич.

Один с радостной задиристостью, другой — с болевой озабоченностью вводили нас в мир детских проблем: Лев Квин и Виктор Сидоров.

Писатели стремились сообщить читателю нечто такое, что поможет сделать лучше людей и жизнь.

Большой путь пройден Алтайской писательской организацией с той поры. Первое, пожалуй, о чем мы привыкли в такой ситуации думать — это: кто же герой книг? Вот и я сейчас задумался: кого из их героев я как читатель полюбил? С кем хочется снова встретиться хотя бы мысленно? Кто позвал меня за собой хоть на какое-то время?

Павловский Горин из «Конструкторов»? Но Горин, пожалуй, сам не замечал того, насколько любуется своими принципиальностью и человечностью, и еще — слишком взвешен автором набор его качеств. Фроловский бухгалтер, в новогоднюю ночь ловящий копейку в балансе. Слишком прямолинейно и тоже немножко с запросом...

Ратник Ивана Кожевникова из повести «Утро моей жизни» — целинный бригадир, коммунист?.. Да, этот немногословный и достоверный, живущий очень чистой, глубокой, непростой, но цельной жизнью человек остается в твоем сердце как добрый, заботливый друг и как совесть.

Оставляет по себе теплую уважительную память «Негибкий человек Денисов», подсмотренный на заводе Марком Юдалевичем, — человек, которого вечно ругают, но который, не поддаваясь никаким давлениям, оставляет по себе оптимальным образом налаженную работу. Прекрасны и высоки чувства, которые рождает образ отца-коммуниста в стихах Игоря Пантюхова. Заражает радостной активностью комсомолец начала тридцатых годов герой романа-воспоминания Бориса Попова «Это ты, молодость!».

Георгию Егорову удается передать читателю свою любовь, скажем, к Буйлову в романе «Солона ты, земля!», лейтенанту Пачину в «Книге о разведчиках». Добрые человеческие открытия, полномерное ощущение сложности жизни приносят рассказы Ивана Кудинова «Белая картошка», «Тихое море»... Греют меня и светлые лики молодых героев Николая Чебаевского — душевных сельских парней... Доброй ответственностью за все живое, светлой человечностью полны рассказы о животных Владимира Свинцова...

Среди произведений, в той или иной мере пробуждающих серьезные соразмышления о жизни и зовущих к действию, — книги Виктора Попова «Непогода», «Закон — тайга», «Пожар в Назаровском», «В свои ворота»; Льва Квина — «Привет, Йошка!», «Сколько осталось до звонка?»; Ивана Кудинова—«На земле», «Стихия», «Велосипед»; Марка Юдалевича — «Подорожник»...

Глубоко щемящее чувство ответственности за все, что еще не отлажено в нашей жизни, рождают книги Евгения Гущина, нашедшие признание в центральной печати. Для Гущина характерна острая социальная чувствительность. Он умеет видеть в случае — явление, в факте — проблему, умеет заразить своей болью читателя. Разговор последней страницей книги не заканчивается — автор оставляет в нас «занозу», которая заставляет снова и снова обращаться мыслью и сердцем к вопросам, которые тревожат писателя.

Дар возвращать вроде привычному слову или впечатлению первозданную свежесть и яркость отличает перо Леонида Мерзликина. Вроде никакой такой сверхзадачи не преследует автор, скажем, в своем «Георгиевском кавалере». Почти фотография! А сжимается сердце сопереживанием, и дыхание перехватывает — и готов ты от этих чувств на самое высокое, чистое, самоотверженное...

Значительно расширился круг поэтов на Алтае, все крепче их слог, богаче мысли. Радует глубокое слияние жизнеутверждающего гражданского и лирического начал в стихах В. Башунова, Л. Ершова, В. Казакова, В. Козодоева, Г. Панова, В. Сергеева, Н. Черкасова, Н. Байбузы, Н. Лактионова, С. Яненко, попытки философского осмысления жизни в стихах этих и других поэтов.

Ряды литераторов в крае продолжают расти, как и качество их произведений. И тут видны большая организационная работа, конкретная забота различных учреждений. Напомню о работавшей при писательской организации литературной студии, о которой уже писала «Алтайская правда»; о ежегодных семинарах молодых; встречах на днях поэзии; выступлениях писателей на заводах, в колхозах, библиотеках; участии в фестивалях и декадах... Большую роль играют, по-моему, и периодически издаваемые тематические сборники типа «От Кулунды до Кош-Агача», «Ради мира на земле» и т. п. — они активизируют авторов, привлекают их к актуальной тематике.

Качественно новое и многообещающее явление—и недавний выход в свет сборника литературно - критических статей «Истоки и источники» (составитель В. В. Дубровская). Книга говорит о том, что в крае выросли профессиональные критики — профессиональные пока не по образу жизни, а по уровню знаний и требований, которыми они руководствуются.

Разумеется, критик не в состоянии «сложить» или переформировать писателя. Учатся писатели прежде всего у литературы. Но, несомненно (и это подтверждается в разговорах с самими писателями), что глубокая профессиональная критика помогает литераторам разобраться в самих себе, учит шире рассматривать явления, освобождаться от неосознанных влияний. Заметно сказались на масштабности писательского мышления И. Кудинова, например, работа в редколлегии альманаха «Алтай» и творческая дружба с критиком Н. Яновским, которая окрепла в ходе работы над романом «Окраина», углубляющимся в прошлое Сибири.

Интерес к анализу и осмыслению истории — это тоже рубеж этапный для развития писателя и писательской организации в целом.

Многое сделано литераторами Алтая. Но могло быть и больше, и глубже, и системнее, что ли. Стоит сопоставить одно только время, проводимое писателями в поездках, с литературной отдачей — как станет ясно, что какие-то шестерни здесь не срабатывают. Может быть, несколько лучше пойдет дело в связи с налаживанием сейчас писателями литературно-шефской связи с селом? Может быть... Но мне кажется, что и обычные коллективные выезды с выступлениями могли быть гораздо продуктивнее. Как они в большинстве случаев проходят? Руководители района или хозяйства проявляют гостеприимство. Писатели читают читателям свои произведения или рассказывают о себе. Читатели слушают...

Но много ли произведений (даже в наиболее оперативных жанрах — стихотворения, очерки) породили эти поездки? Мне кажется, что обе стороны в таких встречах не сделали каких-то очень важных шагов навстречу друг другу. Не раз приходилось видеть, как местные руководители уговаривали гостей-писателей написать об их районе, хозяйстве, охотно знакомили с достижениями, производственными объектами, продукцией — и... не оставляли времени для личного общения писателей с рядовыми тружениками. Помню, как пытался писатель Кокоулин ухватить на бегу какие-то почти анкетные сведения от одного из рабочих Коксохима — а его торопили: программа не предусматривала времени на такую роскошь. И помню, как опытный участник одного из таких фестивалей Георгий Радов упорно отрывался от группы, активно общался с интересными ему работниками целинных совхозов — и зато потом ему было о чем писать, было что сказать об алтайском селе. Наверное, именно здесь — ключ к более глубокому и активному освоению писателями тем, которых мы так нетерпеливо ждем от них.

Не все отлажено и в издательском деле. Слишком часто произведения подолгу лежат в «очереди», не только откладывая назревшую встречу с читателем, но и снижая ритм работы авторов, интерес их к публикации, темпы творческого роста. Не грех и сократить трехлетний по плану цикл работы издательства с автором. Порой книги наших авторов быстрее проходят в центральных издательствах, чем у себя дома — в крае.

Следовало бы восстановить и недавно существовавшие у нас формы литературной учебы — необходимость этого убедительно показана в недавней статье М. Юдалевича в «Алтайской правде».

На июньском (1983 г.) Пленуме ЦК КПСС, в частности, говорилось о том, что «досуг должен быть более богатым и интересным... снимать психологические нагрузки, которые несет с собой ритм современной жизни». Многое могли бы сделать в этом направлении, скажем, юмористы. Среди них, мне кажется, все интереснее работают В. Козодоев, Г. Давыдов, (Барнаул), Г. Кофман (Бийск).

Наверное, немало могли бы дать и ветераны А. Семенов, А. Сотников и другие. Но как мало используем мы их творчество, как мало помогаем им в творческих поисках.

В своей речи на Пленуме Ю. В. Андропов сказал: «Партия добивается того, чтобы человек воспитывался у нас не просто как носитель определенной суммы знаний, но прежде всего — как гражданин социалистического общества, активный строитель коммунизма, с присущими ему идейными установками, моралью и интересами, высокой культурой труда и поведения».

Писатели Алтая могут и должны внести свой весомый вклад в осуществление этой важнейшей задачи.

**В. СЕРЕБРЯНЫЙ.**

Высшая школа: сегодня и завтра

# ШАГИ НАВСТРЕЧУ

«Учитель — это сама жизнь», — так написала в сочинении на вступительных экзаменах в Бийский пединститут Наталья Енышина. Сегодня она — первокурсница. А помогла девушке определиться в выборе профессии учительница Кабановской средней школы, в недавнем прошлом выпускница этого же института Нина Васильевна Пчелякина. Она стала для девушки наставником, другом. «Все ученики, уходя из школы, уносят память об этом замечательном человеке» — так же высоко оценили выпускники Пуштулимской средней школы преподавателя математики, тоже окончившего БПИ. Николая Ивановича Золотарева.

Такая ориентация на профессию учителя — изнутри, личным примером, убежденностью педагога — самая действенная и благородная.

В Бийском пединституте хорошо понимают, что от подбора на местах будущих учительских кадров, от работы с ними зависит многое. Но им ясно и другое: ждать сложа руки, пока кто-то другой — дома ли, в школе — пробудит в ребятах интерес к педагогическому поприщу и толпы увлеченных абитуриентов ринутся в приемную комиссию с заявлениями — по меньшей мере, бесхозяйственно.

И потому преподаватели института стараются найти «своего абитуриента». Так появилась двухгодичная заочная школа будущего учителя. Принцип ее действия хорошо продуман, разработана методика занятий.

В начале сентября в местной газете публикуется материал, рассказывающий о всех преимуществах ШБУ в подготовке абитуриентов к вступительным экзаменам. Месяц спустя после этого, по приказу ректора института, разъезжаются представители кафедр по закрепленным районам, чтобы встретиться со школьниками воочию, рассказать о факультетах, ответить на волнующие ребят вопросы.

Вообще-то, вся система ШБУ очень проста. На протяжении двух учебных лет ребята получают задания с тех факультетов, на которые они мечтают поступить. Сотрудники кафедр проверяют работы, оценивают, указывают на ошибки. А на весенних каникулах устраивается первая — очень важная для обеих сторон встреча слушателей ШБУ с институтом — «день открытых дверей». К этому первому знакомству в вузе тщательно готовятся: разрабатываются необходимые лекции, выступление деканов и заведующих кафедрами, происходит знакомство с лабораториями. Итог же всей работы школы будущего учителя налицо: нынче многие ее слушатели успешно выдержали вступительные экзамены в институт.

Однако ШБУ — лишь первый шаг на пути к «своему» абитуриенту. А о том, что такие шаги необходимы,—свидетельствует многое. Однажды на физико-математическом факультете провели анкетирование, и каждый четвертый студент на вопрос «Собирается ли он работать педагогом?» ответил отрицательно. Получается, что поступал в вуз человек ради диплома о высшем образовании, зная заранее: работать по специальности не будет.

Не секрет: престиж профессии учителя невысок. Еще многие наши школы — и об этом со всей определенностью говорилось на июньском (1983 г.) Пленуме ЦК КПСС — отстают от времени, технически слабо оснащены, болеют формализмом, процентоманией. Нередко в педвуз идут люди, которые в школе не испытывали тяги к знаниям, не отличались любознательностью и в институте, но диплом худо-бедно получили. Образуется замкнутый круг — школа дает слабых учеников, институт на этой основе — слабых учителей. Поодиночке здесь дело с места не сдвинешь — нужны совместные усилия, и в Бийском пединституте ищут неформальные пути к такому сотрудничеству.

— Трудно адаптируются вчерашние школьники в вузе, — рассказывает преподаватель кафедры научного коммунизма Евгений Владимирович Бирюков. — Лекции записывать не успевают, не знакомы с основами конспектирования, не умеют выделить главную мысль. Плохо подготовлены к самостоятельной работе. Вот пример — вчерашний секретарь комсомольской организации школы—в аттестате отличные оценки — оказывается беспомощным студентом. Приходится нам исправлять ошибки школы, семьи.

Ответственнейшая пора — педагогическая практика. И нет лучшей похвалы, чем добрые слова руководителя о первом самостоятельном уроке. Его советы, консультации, просто человеческое участие оказываются вдали от института очень нужными. Студенты проходят педагогическую практику, как правило, в сельских школах. Это еще одно связующее звено: через практикантов, которые овладели, к тому же, второй общественной профессией: лектора ли, танцора, чтеца — институту легче вести профориентацию среди школьников.

Возможностей, как показывает жизнь, такой профориентации много. Но, к сожалению, используются они еще слабо. Вот только один пример. Почти весь выпуск нынешнего года должен был поехать по месту жительства, и все же шестьдесят два молодых специалиста к месту распределения не явились. Людмила Борисовна Романенко — начальник учебной части по закреплению учителей БПИ — отыскивает все новых и новых выпускников, пропавших без вести.

А в это время в школах идет самая напряженная пора — адаптация, вживание учителя в сельский быт, в коллектив.

В институте стала хорошей традицией помощь выпускникам, крепкая связь с ними. Ежегодные анкеты, поездки преподавателей по закрепленным районам — все это тесно связывает институт и школы. Правда, не всегда еще кафедры располагают в достаточных количествах методическими пособиями, которых очень ждут в сельских школах. А вот одной из главных причин, мешающей прижиться молодому учителю, многие единодушно называют неустроенный быт, проблемы с жильем, питанием. Здесь, хотя бы на первых порах, очень нужна совместная поддержка и института, и администрации хозяйства, и коллектива учителей, чтобы человек привык, пустил корни.

И хотя в сочинениях нынешних абитуриентов звучит искренняя благодарность их учителям — выпускникам Бийского педагогического — успокаиваться не приходится.

**Н. ГЕРЬЯТОВИЧ.**

г. Бийск.

ФАКТЫ И КОММЕНТАРИИ **ПЛАНЕТА** ФАКТЫ И КОММЕНТАРИИ

Венгрия — В центре внимания мировой общественности

## КОНГРЕСС МЕЖДУНАРОДНОЙ АСТРОНАВТИЧЕСКОЙ ФЕДЕРАЦИИ

БУДАПЕШТ. (ТАСС). «Сотрудничество в космосе» — под таким девизом сегодня в венгерской столице открылся XXXIV конгресс международной астронавтической федерации (МАФ). В его работе принимают участие более шестисот ученых, специалистов, космонавтов из 35 стран, в том числе Советского Союза. Главная задача этого представительного форума — расширение международного сотрудничества в мирном освоении космического пространства, использование его результатов в интересах всего человечества.

Нынешний конгресс, подчеркнул на его открытии член политбюро ЦК ВСРП, заместитель председателя Совета министров ВНР И. Шарлош, должен не только стать местом плодотворного обмена мнениями между специалистами, но и способствовать улучшению взаимопонимания между странами.

# «Москва говорит голосом мира»

— Заявление Генерального секретаря ЦК КПСС, Председателя Президиума Верховного Совета СССР Ю. В. Андропова — еще одно свидетельство миролюбивой внешней политики СССР, его стремления обеспечить прочный мир на планете, — сказал в интервью корреспонденту агентства печати «Новости» видный палестинский поэт и общественный деятель Муни Бсису.

— Народы Ближнего Востока, — рассказал он, — отлично знают, что Советский Союз их верный друг, что он искренне стремится к обеспечению мира и стабильности в нашем регионе. Поэтому все мы встретили новое заявление с большим подъемом и радостью. Палестинский народ стоит на переднем фронте борьбы с силами империализма и реакции, и мы всегда ощущали большую помощь СССР, с самого начала осудившего израильскую политику агрессий и аннексии чужих территорий. В трудные для нас моменты борьбы мы ощущали плечо верного друга, друга не «сезонного», как это зачастую пытается представить западная пропаганда, а искреннего, готового всегда прийти на помощь.

Мы считаем себя неотъемлемой частью антиимпериалистической, антиколониальной освободительной борьбы, которая ведется сегодня в мире — на Юге Африки, в Латинской Америке, на Ближнем Востоке. Повсюду у нас общий враг — империализм, стремящийся закабалить народы, заставить их служить интересам своей политики. И повсюду у нас общие друзья — СССР, другие социалистические страны, оказывающие нашей борьбе неоценимую помощь.

В Москве я нахожусь проездом из Ташкента, где проходила седьмая конференция писателей Азии и Африки. Мне удалось серьезно переговорить со многими писателями, представляющими крупнейшие национальные и международные организации, движения. Все были едины во мнении: СССР — верный друг развивающихся стран, давали высокую оценку новому заявлению Ю. В. Андропова, в корне отличающемуся от крикливых выступлений президента Рейгана. Заявление советского руководителя выдержано в спокойном тоне, содержит важные мысли, оно конструктивно, с реальных позиций подходит к важнейшим моментам сегодняшнего дня. Москва говорит голосом мира. В Узбекистане, в долине Ферганы, мы посадили лимонное дерево. Оно как бы является символом стремления писателей Азии и Африки к миру. Хочу, чтобы это дерево приносило прекрасные плоды, чтобы люди срывали их под мирным небом.

Я считаю борьбу за прочный мир одной из главных задач писателя. В наше трудное время, когда повсеместно активизируются силы войны, нельзя стоять в стороне. Безусловно, одна из главных тем нашего творчества — это человек. Сейчас его жизнь, существование цивилизации зависят от того, смогут ли силы мира победить силы войны. Поэтому все честные люди должны объединиться, крепить ряды. Теме борьбы за мир должны посвящать свои произведения писатели, поэты. В Ташкенте мы решили, что, когда вернемся на родину, расскажем нашим соотечественникам о том, что видели в СССР, об искреннем стремлении советских людей к миру, о миролюбивом характере советской внешней политики.

**А. ПРАВОВ,**
**спец. корр. АПН.**

США

НЬЮ-ЙОРК. «Нет — американским базам на острове!», «Свободу политическим заключенным Пуэрто-Рико!» — под такими лозунгами здесь состоялась демонстрация протеста против колониальной политики США в Пуэрто-Рико — островном государстве в Карибском море. На состоявшемся у здания ООН митинге представители Национального конгресса в защиту прав пуэрториканцев заявили о решимости добиваться независимости Пуэрто-Рико и права его народа самому решать свою судьбу и объединить все усилия в борьбе против американского империализма.

НА СНИМКЕ: участники манифестации в Нью-Йорке.

Телефото И. Игнатьева. ТАСС.

Франция

# АНТИВОЕННЫЙ МИТИНГ

ГАВР. (ТАСС). Массовым антивоенным митингом общественности этого французского портового города завершился очередной этап международного круиза мира, проводимого по инициативе Всемирной демократической федерации молодежи.

Несколько дней назад советский теплоход «Лев Толстой» доставил в Гавр около 400 юношей и девушек из более чем 20 стран, в том числе СССР. Они приняли участие во встречах и дискуссиях с представителями французской молодежи, посвященных главной проблеме современности, — сохранению и упрочению мира, обузданию гонки вооружений.

Выступивший на митинге мэр Гавра Андре Дюромеа подчеркнул опасность планов США и НАТО разместить в Западной Европе новые американские ядерные ракеты. Сохранение прочного и стабильного мира на европейском континенте, указал он, может быть достигнуто только путем достижения договоренности о последовательном разоружении.

Теплоход «Лев Толстой» взял курс на Копенгаген.

Гвинея

## ЗА НЕЗАВИСИМОСТЬ

КОНАКРИ. Здесь состоялось торжественное открытие национальных съездов трех крупнейших общественных организаций Гвинеи: организации Молодежь Африканской демократической революции (ЖРДА), Национальной конфедерации трудящихся Гвинеи (НКТГ) и Революционного союза гвинейских женщин (РСГЖ).

Выступая перед собравшимися, президент республики Ахмед Теку Туре призвал наметить конкретные программы создания условий для успешного развития гвинейского общества.

(ТАСС).

Италия

## ПРИЗЫВ КОМПАРТИИ

РИМ. (ТАСС). Принять массовое участие в общенациональной манифестации за мир 22 октября — с таким призывом обратился к итальянцам генеральный секретарь ИКП Э. Берлингуэр, выступая на антивоенном митинге в г. Асизи, где собрались более 20 тысяч борцов за мир со всех концов страны.

Итальянские коммунисты, заявил он, призывают продолжать женевские переговоры до тех пор, пока они не приведут к положительному результату. Оратор подверг критике позицию тех на Западе, кто считает, что эти переговоры можно вести одновременно с размещением новых ядерных ракет США на западноевропейской территории. «Столь противоречивая позиция иллюзорна и обманчива, — сказал Э. Берлингуэр. — Переговоры, цель которых — сокращение вооружений до самого низкого уровня, не могут привести к положительному итогу, если в то же время будет предпринята акция, направленная на новый виток гонки вооружений».

Ныне становится ясно, отметил он, что американские ракеты хотят развернуть любой ценой.

Э. Берлингуэр подтвердил намерение ИКП еще раз поставить в парламенте страны вопрос о размещении в Италии крылатых ракет США, чтобы самым серьезным образом обсудить его, исходя из основной предпосылки: избежать новых шагов в гонке ядерных вооружений.

Хроника, события, факты

ПРАГА. Специалисты авиационного завода «Лет» в Угерске-Градиште разработали новую модификацию самолета Л-410 «Турболет». Ее предполагается использовать для нужд скорой медицинской помощи.

Новая модификация Л-410 демонстрировалась на международной ярмарке в Брно и вызвала большой интерес советских специалистов, так как новый тип «Турболета» обладает неоспоримыми преимуществами — возможностью взлетать с неподготовленных площадок небольших размеров и эксплуатироваться при низких температурах. Рассматривается возможность его использования и на зимних Олимпийских играх в Сараево.

Сейчас уже более четырехсот машин типа Л-410 «Турболет» эксплуатируются на местных линиях в Советском Союзе. На ежегодных производственных встречах конструкторы авиационного завода «Лет» знакомятся с мнениями и предложениями советских пилотов, механиков и других специалистов в отношении эксплуатационных характеристик самолетов.

НЬЮ-ЙОРК. Пять округов штата Аризона объявлены правительством США районами стихийного бедствия. По данным американского Красного Креста, в результате проливных дождей и вызванных ими сильных наводнений там разрушено свыше трех тысяч домов и строений. 15 человек погибли или пропали без вести. Более 10 тысяч были эвакуированы из затопленных зон. По предварительным оценкам, общий материальный ущерб, вызванный стихийным бедствием, превышает 300 млн. долларов.

ОТТАВА. 1 млн. 257 тысяч канадцев не имели работы в сентябре текущего года. Это означает, что безработицей охвачено 11.3 процента всего трудоспособного населения. Как сообщает статистическое бюро, из общего числа «лишних людей» свыше 550 тысяч составляла молодежь в возрасте до 24 лет.

(ТАСС).

По следам провокации

# Как пилотов делают шпионами

Инцидент с южнокорейским самолетом привлек внимание на Западе к фактам постоянного использования американскими спецслужбами пилотов гражданской авиации различных стран в последние десятилетия. В печати появился целый ряд весьма убедительных свидетельств пилотов, заявлений должностных лиц, проливающих свет на приемы воздушного шпионажа. Агентство печати «Новости» предлагает вниманию читателей отрывок из книги Филиппа Бернера «СДЕСЕ. Отдел № 7», выпущенной издательством «Пресс де ла Сите». В ней содержится красноречивое признание полковника Марселе Ле Руа, руководителя одного из отделов в службе внешней документации и контрразведки (СДЕСЕ), впоследствии переименованной в главное управление внешней безопасности Франции.

«Это было в 50-е годы, когда в отношениях с американцами был «медовый месяц». Генеральный директор Бурсико потребовал, чтобы я приложил максимум усилий для выяснения расположения стартовых площадок советских ракет. Они были просто помешаны на вопросе, где же русские прячут свои ракеты?

В то время Франция была единственной страной Запада, поддерживавшей воздушные сообщения с Востоком.

...Американцы просили нас пользоваться камерой в разведывательных целях во время полетов над советской территорией. Другими словами, надо было заставить пилотов гражданской авиации быть шпионами. То, что я требовал от них, создавало немалый риск: под убедительным предлогом в определенный момент пилот должен был отклониться от трассы, выйти из воздушного коридора и по сигналу американцев пролететь над указанным объектом. А известно, что с русскими шутки плохи...

Командир корабля ради этого «патриотического» шага был вынужден хладнокровно ставить на карту жизнь десятков ни в чем не повинных людей...

С каждым новым полетом степень риска экипажа и пассажиров «Каравелл» увеличивалась. Однажды командир корабля «ошибся», имитируя поломку радиокомпаса во время одной операции. Самолет отклонился более чем на 50 километров от установленного курса. Появились истребители МИГи, которые принудили авиалайнер к посадке.

На этот раз возник неприятный дипломатический инцидент.

Несмотря на это, другие пилоты продолжали опасные «игры», которые угрожали жизни пассажиров. Скрытая камера вела съемки советской территории, ища объекты для стратегических карт НАТО».

А недавно представитель НАТО в Брюсселе заявил: «Самолеты продолжают оставаться главным средством получения информации. Даже в век самых современных спутников без разведывательных самолетов нельзя обойтись, так как они прослушивают эфир и производят детальную аэрофотосъемку».

(АПН).

## Панорама Алтая

### *Завьяловский район*

### ВОПРОС — ОТВЕТ

Специалист сельского хозяйства, пропагандист, политинформатор и агитатор и вообще всякий любознательный читатель может по любому вопросу получить необходимую информацию, справку в справочно-информационном центре Харитоновской сельской библиотеки.

Здесь постоянно выставляются материалы о передовом опыте, есть большая картотека газетно-журнальных материалов, картотека ведущих профессий и т. д.

Создатель справочно-информационного центра — библиотекарь Е. Аулов. Он же организует его работу.

### КОЛХОЗНЫЕ «РАДИОВСТРЕЧИ»

Помните, с чего начинал новый председатель колхоза в спектакле «Человек на своем месте»? Он пришел в колхозный радиоузел и включил микрофон...

А что может быть доходчивее и убедительнее живого голоса руководителя, специалиста? Что может быть оперативнее местного радио? Особенно в дни такой страдной кампании, как уборочная. Вмиг поля не объедешь, а сказать что-то во всеуслышание есть надобность.

В полной мере используется местное радио в нашем передовом хозяйстве района — колхозе «Заря Алтая». Гилевцы регулярно слушают сообщения о ходе страды, рассказы об отличившихся хлеборобах и их опыте. Нередко с помощью микрофона с колхозниками беседуют председатель и специалисты хозяйства. А ведут и организуют местные радиопередачи давнишние энтузиасты этого дела работник сельского Дома культуры К. И. Ильичева и колхозный диспетчер В. В. Шевченко.

### В САДУ ВЕТЕРАНА

В Сибирь — за виноградом... Скажи такое южному человеку — не поверит. А он растет! Растет и плодоносит виноград в саду у малиновского ветерана войны и труда Ивана Алексеевича Слепухина.

Невелик его садик, но внимания и похвалы достоин. Двенадцать лет назад привез Иван Алексеевич из виноградных мест саженцы лозы. Посадил, растил, берег, лелеял. И приучил южную ягоду к сибирским условиям. По 30—40, а в иной год и по 50 килограммов солнечной ягоды снимает он в своем саду.

Растет у него не только виноград. Плодоносит черешня—растение тоже, как известно, южных широт. И. А. Слепухин завез ее из Средней Азии. Своим занятием ветеран увлек в селе и других садоводов. Поделился с ними саженцами и опытом. Теперь в поселке Малиновском и виноград, и черешня — не диво.

### КЛУБ БЕГУНОВ

Не ошибусь, если скажу, что бегом сегодня занимаются многие. Этот вид спорта помогает сбросить не только излишний вес, но и годы. А как бегать? Когда? Сколько? Известно это не каждому.

В Завьялове таким вопросом теперь уже не задаются: при районном совете добровольного спортивного общества «Урожай» открылся клуб любителей бега. Тут и пример, и методика, и врачебный контроль.

**Г. САМАНЧУК,**
**сотрудник районной газеты «Светлый путь».**

### «АЛТАЙ ТУРИСТСКИЙ»

В киоски Союзпечати поступил октябрьский выпуск «Алтая туристского». На его страницах сообщается об экскурсиях на выходные дни в течение осени и зимы в Новосибирск и на турбазу «Катунь», о заключении договоров на туристско-экскурсионное обслуживание в 1984 году, о предлагаемых для молодежи —школьников, учащихся, студентов — экскурсиях по краю и за его пределы, много нового о Чуйском тракте, о встречающихся на туристских тропах любопытных объектах.

В выпуске опубликованы также зарисовки об экскурсоводе Н. Карепановой и инструкторе А. Газизове. Отпускники октября смогут выбрать для поездки по стране маршруты на свой вкус.

На четвертой странице читатели найдут юмористический рассказ, советы туристам, народные приметы октября, кроссворд.

Мотоспорт

# ПОБЕДНЫЕ ВИРАЖИ МОТОРОСТРОИТЕЛЕЙ

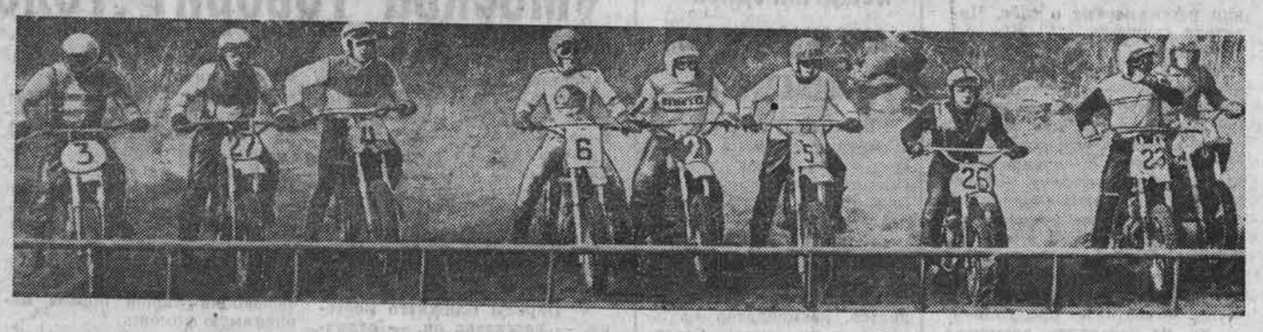

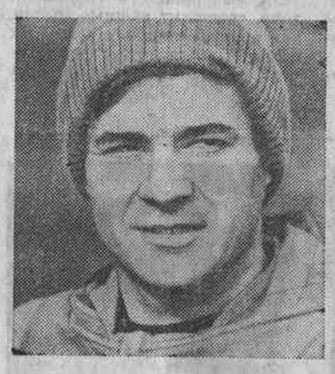

Соскучились болельщики по мотогонкам, и в минувшие выходные дни они, наконец-то, дождались этих захватывающих стартов. В очередной раз в Барнауле прошли традиционные соревнования в честь Дня машиностроителя. В гости приехали гонщики из Новосибирска, Омска, Новокузнецка.

Самый именитый и боевой состав выставили моторостроители краевого центра. На этот раз они очень серьезно и ответственно подошли к соревнованиям. По итогам двух дней все первые места в различных классах мотоциклов заняли представители Алтайского моторостроительного производственного объединения. Победителями стали Ю. Суханов, В. Кузькин, И. Куракина, А. Фесенко, С. Кузнецов, среди экипажей мотоциклов с коляской сильнейшими были В. Медведев и В. Костин.

Особо хотелось бы отметить убедительную победу Алексея Фесенко, он недавно вернулся с первенства СССР по мотокроссу, которое проходило в Белоруссии. Алексей успешно провел два заезда первого этапа, заняв второе место, но неисправность мотоцикла на втором этапе отодвинула его на четвертое место. Первенствовал в соревнованиях ленинградец, мастер спорта международного класса Г. Моисеев — неоднократный победитель и призер чемпионатов мира и различных международных соревнований. Так что четвертое место нашего земляка, несомненно, большой успех.

Всегда рядом на дистанции кросса с А. Фесенко был его товарищ по команде мастер спорта Виктор Кузькин. Их соперничество в заездах мотоциклов с объемом двигателей 250 куб. сантиметров стало украшением соревнований. И хоть Виктор проиграл более именитому товарищу, думается, что спор у них на этом не закончился. А вот в классе мотоциклов с объемом двигателя 125 куб. сантиметров среди мужчин В. Кузькин никому из соперников не оставил шансов на победу. Если командная победа моторостроителей не вызвала ни у кого удивления, то второе место гонщиков из спортивно-технического клуба «Юность» из г. Омска было немного неожиданным. У спортсменов СКА г. Новосибирска —третье место.

**На снимках:** через мгновение старт; победители соревнований А. Фесенко, В. Кузькин; на дистанции кросса.

**П. ПЕТИН.**
**Фото автора.**

## ИЗВЕЩЕНИЕ

**18 октября в г. Барнауле состоится пленум правления краевой организации Союза журналистов СССР с повесткой дня: «О работе средств массовой информации и пропаганды по реализации решений июньского (1983 г.) Пленума ЦК КПСС, положений и выводов, содержащихся в речи на Пленуме Генерального секретаря ЦК КПСС товарища Ю. В. Андропова».**

**На пленум приглашаются редакторы краевых, областных, районных и многотиражных газет, корреспонденты центральных газет, работники телевидения и радиовещания.**

**Заезд участников пленума—17 октября, размещение в гостинице «Центральная».**

**ПРАВЛЕНИЕ АЛТАЙСКОЙ КРАЕВОЙ ОРГАНИЗАЦИИ СОЮЗА ЖУРНАЛИСТОВ СССР.**

Спецвыпуск

## «АП» НА СЕЛЬСКИХ СТРОЙКАХ № 23

**Известно, что высокая трудовая дисциплина является основой повышения эффективности производства, ускорения сроков ввода пусковых объектов в эксплуатацию.**

**Газорезчик Барнаульского ремонтно-механического завода Алтайсельстроя В. Головин говорит, что в последнее время партия и правительство приняли ряд документов, направленных на укрепление дисциплины. Вводится такой порядок, при котором не будет сладкой жизни лодырям, прогульщикам, пьяницам. Передовые рабочие давно ждали таких документов и сейчас целиком и полностью их одобряют.**

**Насколько положительно влияют улучшение трудовой дисциплины, совершенствование политико-воспитательной работы на технико - экономические показатели деятельности трудовых коллективов, на конкретных примерах и фактах показывают бригадир отделочников А. Пьянкова из ПМК-897, заместитель председателя объединенного комитета профсоюза треста Алтайцелинмонтаж И. Речкунов и многие другие.**

**Под рубрикой на «Контроле — пусковые» в спецвыпуске дается анализ причин, мешающих объединению Алтайсельхозмонтаж выполнять плановые задания на вводных объектах года.**


ДВОРЕЦ ЗРЕЛИЩ И СПОРТА

*8—20 ноября*

## МОСКОВСКИЙ ГОСУДАРСТВЕННЫЙ БАЛЕТ НА ЛЬДУ

**ПРОГРАММА В ДВУХ ОТДЕЛЕНИЯХ.**

***Участвуют:***

чемпионка мира, Европы, призер Олимпийских игр, заслуженный мастер спорта СССР

**Марина ЧЕРКАСОВА,**

чемпион мира в произвольном катании, серебряный призер чемпионатов мира, Европы и Олимпийских игр, заслуженный мастер спорта СССР

**Сергей ЧЕТВЕРУХИН,**

двукратная чемпионка СССР, мастер спорта международного класса

**Татьяна ВОЙТЮК,**

участник первенства Европы, мира, Олимпийских игр, мастер спорта международного класса

**Василий БЛАГОВ,**

заслуженные артисты РСФСР:

**Татьяна Катковская, Владимир Лузин, Валерий Бабицкий, Зофяр Шакиров.**

Всего в программе участвуют 130 человек.

**Постановщик программы** — народный артист СССР Михаил ГОДЕНКО.

НАЧАЛО СПЕКТАКЛЕЙ — в 19-30; 8, 12, 13, 19 и 20 ноября — в 15 и 19-30.

**С 17 октября открывается предварительная продажа билетов в кассах Дворца зрелищ и спорта и через распространителей.**

Кассы Дворца работают с 13 до 19 часов.

Телефоны: для справок — 5-11-09, кассы — 5-46-41 (с 13 часов).



*Уважаемые барнаульцы!*

## НАСТУПИЛО ВРЕМЯ ЗАГОТАВЛИВАТЬ КАПУСТУ

**В МАГАЗИНЫ ГОРПЛОДООВОЩЕТОРГА поступает БЕЛОКОЧАННАЯ КАПУСТА в достаточном количестве.**

**СВЕЖИЕ КОЧАНЫ КАПУСТЫ** длительное время можно сохранять в подвальном помещении или погребе, привязав их за кочерыжки к натянутому шнуру.

**КВАШЕНАЯ КАПУСТА — незаменимый продукт в зимнее время в любой семье.**

**РЕКОМЕНДУЕМ ВОВРЕМЯ ЗАПАСТИСЬ КАПУСТОЙ НА ЗИМУ!**

ГОРПЛОДООВОЩЕТОРГ.


## ТЕЛЕВИДЕНИЕ

**СРЕДА 12 ОКТЯБРЯ**

**ПЕРВАЯ ПРОГРАММА**
**МОСКВА**

**8.00** — «Время». **8.40** — Утренняя гимнастика. **8.55** — Клуб путешественников. **9.55** — А. Высторобец. «Вы умеете играть на пианино?..» Телевизионный спектакль. **11.15** — Играет квартет им. Д. Д. Шостаковича. **11.45** — Рассказы о художниках. Народный художник СССР Б. Ногансон. **12.15** — Новости. **12.20** — Перерыв. **14.15** — Новости. **14.35** — «По Сибири и Дальнему Востоку». Телевизионный документальный фильм. **15.10** — «Люди говорят спасибо». Телевизионный очерк о народном учителе СССР А. А. Ковалеве. **15.40** — Документальный фильм. **16.55** — Стадион для всех. **17.30** — Концерт.

**БАРНАУЛ**

**18.30** — Алтайские новости.

**МОСКВА**

**18.45** — Сегодня в мире. **19.00** — Наука и жизнь. **19.30** — На экране — кинокомедия «Девушка с характером». Художественный фильм. **21.00** — «Время». **21.30** — Концерт. **21.55—22.00** — Новости.

**ВТОРАЯ ПРОГРАММА**
**МОСКВА**

**8.00** — Утренняя гимнастика. **8.15** — «Одержимость». Документальный фильм. **8.35** — Астрономия. 10 класс. Практическое применение астрономии. **9.05** — Немецкий язык. **9.35**— Астрономия. 10 класс (повторение). **10.05** — Поэзия А. Прокофьева. **10.35** — Общая биология. 9 класс. Виды и популяции. **11.05** — Для вас родители. **11.40** — Общая биология. 9 класс. Виды и популяции (повторение). **12.10** — Физика. 7 класс. Изменение агрегатного состояния вещества. **12.40** — Немецкий язык. 1-й год обучения (повторение). **13.10** — «Про живые часы». Научно-популярный фильм. **13.30** — А. С. Макаренко. Педагог, писатель, гражданин. **14.20** — «Сельский час». **15.20** — Новости. **15.25**— Перерыв.

**БАРНАУЛ**

**18.00** — «Охотник за браконьерами». Художественный телефильм. **19.05** — Приглашает Барнаульский меланжевый комбинат. **19.35** — Киножурнал. **19.45** — Алтайские новости.

**МОСКВА**

**20.00** — Спокойной ночи, малыши. «Сказки из скорлупки». Мультфильм.

**БАРНАУЛ**

**20.15** — «Телевизионные гастроли». Выступает народная артистка СССР Ану Кааль.

**МОСКВА**

**21.00** — «Время». **21.30** — «Олеся». Художественный фильм. **23.00—0.45** — Отборочный матч олимпийского турнира по футболу. Сборная СССР — сборная Болгарии.

## РАДИО

**СРЕДА 12 ОКТЯБРЯ**

**БАРНАУЛ**

**6.40**—«Опыт ветеранов — резерв повышения производительности труда». **7.50** — Последние известия. **8.15** — Обзор краевых газет. **11.15** — «Отчеты и выборы в партийных организациях» (ХБК). **11.30** — «Время. Люди. Свершения». **18.25**—Поет хор Барнаульского музыкального училища. **18.40**—«Наш город». **19.15** — Последние известия. **19.50** — Программа для молодежи «Юность Алтая». **20.15** — Радиогазета «На просторах Алтая» на немецком языке.

## ТЕАТРЫ

**КРАЕВОЙ ТЕАТР ДРАМЫ.** «ЛЮБОВЬ И ГОЛУБИ» — в 19-30. **13 октября —премьера** «ЗДРАВСТВУЙТЕ, ЛЮДИ!» — в 19-30.

**«МИР».** «БИНГО-БОНГО» — в 9, 11, 13, 15, 17-10, 19-20, 21-30.

**«РОССИЯ».** Занятие киноклуба «Твое призвание» (для старшеклассников). Фильм «ОБЕЩАЮ БЫТЬ» — в 15-30. «БЕЗ ЗЛОГО УМЫСЛА» — в 9, 11-15, 13-30, 16, 18-15, 20-30. «ФАНТОЦЦИ ПРОТИВ ВСЕХ» — в 10, 12, 14, 17-15, 19, 21 (удл. сеанс).

## КИНО

**«РОДИНА».** «ЛИШНИЙ БИЛЕТ» — в 10, 11, 12, 13, 14, 15, 16, 17, 18, 20, 21 (два последних сеанса — удл.). «БЕЗ СВИДЕТЕЛЕЙ» — в 19.

**«ЮНОСТЬ».** Занятие кинолектория «Светофор». Фильм «ЛЕТАЮЩАЯ МЕЛЬНИЦА» — в 14. «ТАКОЙ ЛЖЕЦ» (в двух сериях) — в 11, 17, 20.

**«ПЕРВОМАЙСКИЙ».** Сборник мультфильмов — в 10, 13. «ЖИЗНЬ НАЧИНАЕТСЯ СНОВА» — в 11, 12, 13, 14, 16, 17, 18, 19, 20 (удл. сеанс), 21.

**«ЧАЙКА».** «СЫНОВЬЯ УХОДЯТ В БОЙ» — в 14 (для детей). «МУЖИКИ!..» — в 12, 16, 18, 20.

**«ПИОНЕР».** Сборник мультфильмов — в 10. «ЭТОТ ГРУСТНЫЙ ВЕСЕЛЫЙ ЦИРК» — в 13, 17. Занятие киноклуба «Кем быть?». Беседа «Зажги свою звезду». Фильм «СЕМЬ ЧАСОВ ДО ГИБЕЛИ» — в 15.

**«ЗАРЯ».** Сборник мультфильмов — в 14 (для детей). «КАРАНТИН» — в 16, 18, 20.

**«ЛУЧ».** «У ОПАСНОЙ ЧЕРТЫ» — в 9-30, 11-20, 21 (удл. сеанс). «МОЯ ЛЮБОВЬ» — в 13-10, 15, 17, 19. Перед сеансом в 15 часов — занятие киноклуба «Подружка».

**«СПУТНИК».** Беседа с сотрудниками ГАИ. Фильм «4:0 В ПОЛЬЗУ ТАНЕЧКИ» — в 15 (для детей). «СЕКРЕТНАЯ МИССИЯ» — в 11, 13, 19. «БЕСПОКОЙНАЯ СЕМЕЙКА» — в 17, 21.

**ДВОРЕЦ КУЛЬТУРЫ ШИННИКОВ** «НУРИ» — в 15, 17, 19, 21 (удл. сеанс).

**ДВОРЕЦ КУЛЬТУРЫ ХИМИКОВ.** «ГЛАВНЫЙ СВИДЕТЕЛЬ — КОМПЬЮТЕР» — в 15, 17, 19, 21 (удл. сеанс).

**ДВОРЕЦ КУЛЬТУРЫ КОТЕЛЬНОГО ЗАВОДА.** «ПРИЗРАЧНОЕ СЧАСТЬЕ» (в двух сериях) — в 15, 17-30, 20.

**ДОМ КУЛЬТУРЫ ЗАВОДА «ТРАНСМАШ».** «ЗАКОН ЛЮБВИ» — в 16, 18 (удл. сеанс), 20. **Вечер танцев** — в 21.

## ПОГОДА

Сегодня днем **по краю,** по данным синоптиков, ожидается переменная облачность, без осадков, ветер юго-западный, 9—14 метров в секунду, по западу местами до 20 метров в секунду. Температура 12—17 градусов тепла.

**По Барнаулу** — переменная облачность, без осадков, ветер юго-западный, 9—14 метров в секунду. Температура 14—16 градусов тепла.

Атмосферное давление на 13 часов 11 октября было 751 миллиметр ртутного столба. Относительная влажность воздуха 59 процентов.

Уровень воды реки Оби у города Барнаула 11 октября был 158 сантиметров над 0 графика водпоста. Температура воды 6,3 градуса. В ближайшие двое суток ожидается незначительный подъем уровня воды.


**АЛТАЙСКИЙ ПОЛИТЕХНИЧЕСКИЙ ИНСТИТУТ**
**объявляет прием слушателей на 8-месячные курсы по подготовке к поступлению в институт в 1984 году.**

На курсы принимаются лица, имеющие законченное среднее образование, учащиеся выпускных классов средних школ, ГПТУ, техникумов и воины Советской Армии, уволенные в запас.

Обучение на курсах проводится без отрыва от производства по вечерней, вечерне-сменной (для лиц, работающих посменно) и заочной форме обучения.

Занятия по математике, физике, химии, русскому языку и литературе проводятся по программам вступительных экзаменов.

**ЗАПИСЬ на вечерние и вечерне-сменные курсы** проводится ежедневно с 10 до 18, в субботу — с 10 до 13 часов.

Для записи необходимо явиться **ПО АДРЕСУ:** пр. Ленина, 46, кабинет 257 (главного корпуса), имея при себе аттестат (диплом) и плату за обучение — 25 рублей (вносится при записи).

Продолжается прием **на заочные курсы.** Для поступления на заочные курсы необходимо выслать в адрес института (656099, г. Барнаул, пр. Ленина, 46, АПИ, подготовительные курсы) заявление на имя ректора с указанием адреса по месту жительства, места работы или учебы, года окончания среднего заведения, на какой факультет (специальность) готовитесь поступать.

К заявлению приложить квитанцию о переводе платы за обучение Плата за обучение (20 рублей) переводится почтовым переводом **ПО АДРЕСУ:** г. Барнаул, Центральное отделение Госбанка, расчетный счет № 141834 за курсы. Справки по тел. 5-58-26.


Театр

# «ПОДТВЕРЖДЕНИЕ РЕПУТАЦИИ»

— так озаглавлена рецензия на спектакли Алтайского краевого театра оперетты в тульской газете «Коммунар». Вновь, как и прежде, гастроли алтайского коллектива встретили самое горячее и заинтересованное внимание зрителей Тулы. Тому, кто видел этот театр пять лет назад, особенно интересно убедиться, как творчески растет коллектив, крепнет его мастерство, как неудержимо он стремится к утверждению на своей сцене новых тем, к постановке произведений, обладающих определенным социальным зарядом» (газета «Коммунар»).

На протяжении ряда лет репертуарные поиски театра все более активизируются в направлении социально значимой тематики. Обогатила репертуар театра, его творческую палитру и жанровые возможности работа с авторами над созданием новых сценических произведений, которые воспитывают в зрителях высокие гражданские качества, любовь к Родине и интерес к ее славной истории. Гастрольную афишу в Туле украсили спектакли «Голубая дама» С. Баневича, «Каштаны Киева» О. Сандлера и «Человек из легенды» В. Рубашевского.

Критика и широкая общественность отмечали, что театр в настоящее время располагает профессионально крепкой и творчески слаженной труппой, которой под силу решение сложных творческих задач.

Во время тульских гастролей артисты продолжили работу по шефству над селом и Вооруженными Силами, побывали у тульских оружейников.

За три недели гастролей на спектаклях наших земляков побывало около 50 тысяч туляков и зрителей области.

**И. МЕДВЕДЕВА.**

Фехтование

## НЕ УДЕРЖАЛИ ЛИДЕРСТВА

В Саратове на чемпионате Россовета ДСО «Буревестник» по фехтованию алтайская команда, составленная из воспитанников известного барнаульского клуба «Звенящие клинки», в общем зачете заняла третье место, пропустив вперед хозяев соревнований и куйбышевских мастеров клинка.

Каковы же слагаемые этого результата? Сначала саблисты стали вторыми в командном турнире, а затем их примеру последовали и рапристы. В личном первенстве достижения алтайских фехтовальщиков поскромнее: на пьедестал почета, на третью ступеньку, смог подняться лишь второкурсник АПИ рапирист В. Овчаров. Однако сильное выступление в командных сражениях вывело алтайскую сборную в лидеры после первой половины чемпионата.

Удержаться на этих позициях она не смогла. Девушки-рапористки были третьими, бронза вручена и студентке БГПИ Н. Юрковой после личного турнира. Спор шпажистов выиграл первокурсник АПИ И. Третьяков, а в командных боях алтайские шпажисты остались пятыми.

На темы морали

# КАК ПОРЯДОЧНЫЕ ЛЮДИ

Во дворе было спокойно и тихо. Отойдя от окна, Светлана Алексеевна вернулась к начатому письму: «...сильный, крепкий мужчина вместе со своим сыном-восьмиклассником поймали маленькую собачку, накинули на нее петлю и волоком потащили за угол дома». Перо не поспевало за чувствами: то, что произошло недавно в их тихом, спокойном дворе, должно быть названо своим именем. Каким? Подумав, Светлана Алексеевна написала: «жестокость».

Собачка, бегавшая во дворе, укусила маленькую девочку. Та испугалась и закричала. Выбежал из дома папа и, не задумываясь, устроил расправу над беззащитным животным. Дети, видевшие это, жалели собачку и плакали. Но что для жестоких слезы?

Светлана Алексеевна представила соседей по подъезду: «культурные, вежливые люди, а на что способны?!», и продолжала писать. «...Мораль их такая: можно убить животное, которое, защищаясь, в ответ на грубость, может быть, только пыталось укусить девочку. А мать ее пошла к пенсионеру, владельцу собаки. Нет, не просить извинения... Со злостью смотрела женщина на человека старше ее, к которому во дворе все относятся с уважением».

О том, что было увидено с балкона пятого этажа, хотелось написать много. Предостеречь, обратить внимание, заставить задуматься. И Светлана Алексеевна завершила письмо так: «...остается в сердцах детей, которые бывают свидетелями подобных сцен, только злость, ненависть к людям, чувство вседозволенности».

Поставила свою подпись, перечитала. Во дворе, будто там никогда не происходило ничего особенного, по-прежнему играли дети...

Девочки, которую укусила собака, среди них не было. Мама водила ее на прививки и на перевязку. Оценив ситуацию, врачи установили наблюдение за ребенком. «Конфликт» с безнадзорной собакой не всегда проходит безобидно. Но об этом знали немногие. Девочку с забинтованной ногой полностью заслонила фигура отца, безобразно, как явствовало из письма Светланы Алексеевны, расправившегося с собакой.

Письмо, озаглавленное «Жестокость», было послано по двум адресам. Мы получили копию, а оригинал письма был опубликован в многотиражной газете. Факт стал «достоянием гласности», а жестокий папа— предметом обсуждений и разбирательств.

«Сильный, крепкий мужчина» — все соответствовало письму Светланы Алексеевны, — несолидно конфузясь, в который раз рассказывал о случившемся. Тому, кто беседовал с ним, не приходилось разъяснять прописных моральных истин. Анатолий Александрович — человек образованный и прекрасно знает, как квалифицируется такой поступок языком высокой морали. Сказал о себе с горечью, но честно: «распоясался».

Это было похоже на правду. Ситуации, когда, придя домой, вместе с рабочей одеждой снимают с себя внешние признаки культуры и порядочности, встречаются нередко. Люди, казалось бы, и муху неспособные обидеть на службе, порой поступают в быту нелогично и скверно. Кто-то из-за метра садовой земли годами воюет с соседом. Кто-то пилит не им посаженное дерево, кто-то издевается над животным... Как уживается в человеке «двойная бухгалтерия» поступков?

— Когда я услышал, что плачет дочка, когда понял, почему она плачет, — рассказывал Анатолий Александрович, — сразу подумал о возможном последствии укуса. Собака, хоть и не бродячая, но запущенная хозяином. Я родился и вырос в деревне. С «кусачими» собаками там не церемонятся...

Этот деревенский обычай, даже очень суровый, вряд ли допускает открытое и беззастенчивое самоуправство.

С пятого этажа, откуда наблюдала за происходившим Светлана Алексеевна, наверное, можно было увидеть все достоверно точно. Но чтобы понять и оценить происшедшее, надо было подойти к людям ближе. Тревожась за души детей, находившихся в тот час во дворе, Светлана Алексеевна не увидела среди них девочки, которой, единственной из всех уже сейчас может грозить опасность. Собака ведь «не пыталась», а действительно укусила ребенка. Так что поступок ее отца не безукоризненный во всех отношениях, был все-таки не беспричинно жестоким.

Есть простой поведенческий тест: «Кого из тонущих спасать первым: физика или слесаря?». Однозначного ответа, как известно, не существует. Одинаково ценна каждая человеческая жизнь. Более того, ценна и охраняема нашей моралью любая жизнь вообще.

Вот почему такой уязвимой оказалась оценка, данная этому случаю в письме Светланы Алексеевны. Жалости удостоена только собака. И уж если развивать мысль о пагубном влиянии на детей неправильного поведения родителей, то одинаковую тревогу должно вызывать и это прекраснодушное невнимание к судьбе ближнего. Плохой поступок очевиден и говорит сам за себя. А какой урок можно извлечь из любви «ко всему живому», когда внимания и сочувствия не вызывает девочка из соседней квартиры? Наш душевный дальтонизм: неумение отделить в быту зерна возвышенных чувств от плевел бессердечных поступков — опасен для детей, как жестокость.

Взаимно уважая, понимая друг друга, проявляя возможно большую терпимость, мы без ложных чувств и патетики создаем в своем окружении то поле нравственного напряжения, когда, влезая в просторные домашние тапочки, человек остается в тесных рамках высокой порядочности.

В доме, где пострадал ребенок и нелепо погибла собака, этим искусством явно не владеют. Не умеют или не хотят учиться? О гневном осуждении своего поступка Анатолий Александрович узнал, прочитав письмо в газете. До этого они с соседкой приветливо здоровались, встречаясь на лестничной площадке. А ведь могли бы поговорить. Как истинно порядочные люди.

**В. МАНСУРОВА.**


**Редактор**
**В. И. КИНЕЛЕВ.**

**НАШ АДРЕС:** Индекс — 656099. г. Барнаул, ул. Короленко, 105.

*Телефоны:* ПРИЕМНАЯ — 3-33-69; ЗАМЕСТИТЕЛИ РЕДАКТОРА — 3-48-37, 3-43-54; ОТВЕТСТВЕННЫЙ СЕКРЕТАРЬ — 3-32-34; СЕКРЕТАРИАТ — 3-35-13; ОТДЕЛЫ: ПАРТИЙНОЙ ЖИЗНИ — 3-33-11 (ЗАВЕДУЮЩИЙ), 3-46-16; ПРОПАГАНДЫ И АГИТАЦИИ — 3-33-92 (ЗАВЕДУЮЩИЙ) 3-35-55 СОВЕТСКОЙ РАБОТЫ — 3-34-45 (ЗАВЕДУЮЩИЙ), 3-35-73; СЕЛЬСКОГО ХОЗЯЙСТВА — 3-46-73 (ЗАВЕДУЮЩИЙ), 3-47-98, 3-14-64; ПРОМЫШЛЕННОСТИ — 3-32-63 (ЗАВЕДУЮЩИЙ), 3-35-09 3-46-12; СТРОИТЕЛЬСТВА — 3-34-67 (ЗАВЕДУЮЩИЙ) 3-49-54; НАУКИ И УЧЕБНЫХ ЗАВЕДЕНИЙ — 3-33-82 (ЗАВЕДУЮЩИЙ), 3-37-68; КУЛЬТУРЫ — 3-26-71 (ЗАВЕДУЮЩИЙ) 3-29-17; ИНФОРМАЦИИ И СПОРТА — 3-46-92 (ЗАВЕДУЮЩИЙ), 3-37-17; ПИСЕМ — 3-54-12 (ЗАВЕДУЮЩИЙ), 3-48-71, 3-28-14, 3-33-84, 3-58-13; ФЕЛЬЕТОНОВ — 3-15-10; ГОРОДСКОЙ ВЫПУСК — 3-28-07; СОБКОРОВСКАЯ СЕТЬ — 3-45-62 3-34-05; СПЕЦВЫПУСКИ «АЛТАЙСКОЙ ПРАВДЫ» — 3-34-35; РЕДАКТОР «АЛТАЙСКОЙ НЕДЕЛИ» — 3-37-90; ОТДЕЛ ОБЪЯВЛЕНИЙ — 3-37-88 3-33-62; ОБЩЕСТВЕННАЯ ПРИЕМНАЯ — 3-37-62; ТЕЛЕФОНЫ СОБСТВЕННЫХ КОРРЕСПОНДЕНТОВ: В БИЙСКЕ — 2-12-11, 2-62-41; РУБЦОВСКЕ — 2-38-25, 2-24-46; КАМНЕ-НА-ОБИ — 2-17-58; СЛАВГОРОДЕ — 2-16-73; ЗАРИНСКЕ — 4-21-61; БЛАГОВЕЩЕНКЕ — 2-22-66 ТАЛЬМЕНКЕ — 2-25-08; КУЛУНДЕ — 2-22-93; СМОЛЕНСКОМ — 22-1-06; МИХАЙЛОВКЕ — 2-26-59; ШИПУНОВЕ — 2-20-91; ИЗДАТЕЛЬСТВО «АЛТАЙСКАЯ ПРАВДА» — 3-34-37.

Типография издательства «Алтайская правда» Алтайского крайкома КПСС.

АГ 05828 50.90. Заказ 3075. Тираж 263.000 экз.