г. Барнаул

ПРОЛЕТАРИИ ВСЕХ СТРАН, СОЕДИНЯЙТЕСЬ!

АЛТАЙСКАЯ ПРАВДА

Орган Алтайского краевого комитета КПСС и краевого Совета народных депутатов

№ 4 (18542) • ЧЕТВЕРГ, 6 ЯНВАРЯ 1983 ГОДА • Газета выходит с 12 августа 1917 года • Цена 3 коп.

В Центральном Комитете КПСС, Совете Министров СССР, ВЦСПС и ЦК ВЛКСМ

18 декабря 1982 г. по призыву коллективов передовых предприятий г. Москвы в стране состоялся коммунистический субботник, посвященный 60-летию образования СССР, который вылился в яркий праздник нерушимой братской дружбы народов нашей страны. Коммунистический субботник прошел организованно, отмечен высокопроизводительной, качественной работой, дал высокие народнохозяйственные результаты. По предварительным данным, в субботнике приняли участие около 148 миллионов человек, выпущено промышленной продукции более чем на 845 миллионов рублей, в фонд XI пятилетки будет перечислено около 162 миллионов рублей.

Коммунистический субботник явился важным политическим событием в жизни страны. Трудящиеся всех республик, краев и областей своим ударным самоотверженным трудом вновь продемонстрировали единодушное одобрение и поддержку внутренней и внешней политики партии, внесли весомый вклад в выполнение заданий 1982 года, социалистических обязательств, принятых в честь 60-летия образования СССР, практическое осуществление решений ноябрьского (1982 г.) Пленума ЦК КПСС.

Центральный Комитет КПСС, Совет Министров СССР, ВЦСПС и ЦК ВЛКСМ сердечно благодарят рабочих, колхозников, инженерно - технических работников и служащих, молодежь, воинов Советской Армии и Флота, ветеранов войны и труда, всех, кто принял активное участие в коммунистическом субботнике, посвященном 60-летию образования СССР, за их самоотверженный и безвозмездный труд.

Центральный Комитет КПСС и Совет Министров СССР с учетом высказываемых трудящимися пожеланий приняли решение направить средства, заработанные на субботнике, в распоряжение союзных республик, городов Москвы и Ленинграда на строительство учреждений здравоохранения, школ, детских садов и яслей.

Промышленность края выполнила план 1982 года

Краевое статистическое управление подвело итоги работы промышленности края за 1982 год.

Соревнуясь за достойную встречу 60-летия образования СССР, труженики индустрии края перевыполнили годовой план по производству и реализации товарной продукции, а также по производительности труда. Дополнительно к плану реализовано различной продукции на 25,3 млн. рублей, в том числе кокс, паровые котлы, грузовые магистральные вагоны, двигатели к тракторам, цельномолочная продукция, чулочно - носочные изделия, товары культурно - бытового назначения и хозобихода.

Обеспечен дальнейший рост промышленного производства. Наибольший вклад в алтайский миллиард внесли коллективы заводов транспортного машиностроения им. В. И. Ленина, Рубцовского машиностроительного, тракторного электрооборудования, Славгородского химического им. Г. С. Верещагина, резиновых технических изделий, геологоразведочного оборудования, управления Барнаулэнерго, Бийского химического комбината, объединения Алтайсельхозремонт, Барнаульской трикотажной фабрики, Бийского льнокомбината.

Вместе с тем 36 предприятий, или 8,2 процента от их общего числа, не справились с планом 1982 года. Среди них — заводы Рубцовский тракторных запасных частей, вагоноремонтный, шинный, Бийский фанерно - спичечный комбинат, рудник «Веселый».

В крайкоме КПСС

О МЕРАХ ПО УСТРАНЕНИЮ НЕДОСТАТКОВ В ПРОВЕДЕНИИ ТЕКУЩЕЙ ЗИМОВКИ СКОТА

В принятом постановлении бюро крайкома КПСС отмечает, что благодаря настойчивой работе партийных, советских, хозяйственных органов в условиях засушливого года было заготовлено больше, чем в предыдущем году, кормов, повысилась обеспеченность ими животных. В большинстве районов налажена работа кормоцехов.

Для работников ферм созданы лучшие условия бытового, торгового, медицинского обслуживания. Активно решаются вопросы партийно-политического воспитания, социалистического соревнования среди работников животноводства.

Эти меры позволили поднять продуктивность стада. В первые зимние месяцы обеспечен прирост производства и заготовок продукции ферм.

Вместе с тем, как показала проверка, в ходе зимовки скота выявлены серьезные недостатки. Главной их причиной является то, что в ряде районов не уделяется должного внимания работе ферм в зимних условиях. Горкомы и райкомы партии, горрайисполкомы не организовали деловой помощи работникам животноводства. Не во всех колхозах и совхозах подвезены корма к местам зимовки скота. Ряд кормоцехов до сих пор не включен в работу. Мало проявляется заботы о бытовом, медицинском и торговом обслуживании животноводов. Принижен спрос с хозяйственных руководителей и специалистов за состояние дел на животноводческих фермах.

Плохо организовано зимнее содержание скота в хозяйствах Быстроистокского, Солонешенского, Змеиногорского, Тогульского и ряда других районов. Здесь снижены надои молока на корову по сравнению с прошлым годом на 25—30 килограммов. В колхозах и совхозах Завьяловского, Крутихинского, Солтонского, Алейского, Петропавловского районов не все кормоцехи включены в работу.

Бюро крайкома КПСС считает, что если в эти дни не устранить серьезные недостатки в организации зимовки скота, то, например, Каменский, Косихинский, Локтевский, Поспелихинский, Усть-Калманский, Хабарский, Табунский, Шипуновский районы вновь, как и прежде, не выполнят квартальные и годовые планы производства и заготовок мяса, молока и других продуктов, вновь, как и прежде, будут искать причины отставания.

Бюро крайкома КПСС обязало Горно-Алтайский обком, горкомы и райкомы КПСС, облисполком и горрайисполкомы, сельские и поселковые Советы народных депутатов, агропромышленные объединения, профсоюзные и комсомольские органы, первичные партийные, профсоюзные и комсомольские организации колхозов и совхозов и других предприятий и организаций агропромышленного комплекса усилить работу по организации общественного смотра зимовки скота.

В целях контроля за ходом зимовки скота, выполнением квартальных и годовых планов производства и заготовок мяса, молока и других животноводческих продуктов создать оперативные группы и направить в районы краевой партийный и советский актив.

ВЕСОМЫЙ ВКЛАД

600 человек трудятся в коллективе Новословской птицефабрики. Это предприятие, хотя и молодое, но уже зарекомендовало себя в крае ударным трудом, четким выполнением планов и заданий.

И вот новая большая победа. Во втором году пятилетки государству сдано 2.500 тонн мяса. Это на 250 тонн больше установленного плана, как и было намечено социалистическими обязательствами.

Специалисты и весь коллектив фабрики добились также неплохих качественных показателей: роста привесов, повышения сохранности поголовья, снижения затрат кормов на единицу продукции.

Б. РОЖДЕСТВЕНСКИЙ,
корр. «Алтайской правды».
Тальменский район.

НА КАЛЕНДАРЕ— МАРТ

Образцово ведут зимовку общественного скота животноводы колхоза имени Калинина. В минувшем году они перевыполнили план по производству молока, а труженики Озерниной фермы первыми не только в хозяйстве, но и в районе перешагнули трехтысячный рубеж по надоям молока на каждую корову.

Лидируют в социалистическом соревновании доярки А. Л. Макарова, Т. С. Родионова, Г. В. Веснина. Они работают в счет 1983 года третий месяц.

В. ШЛЯХТИЧ.
Заринский район.

ПРЕСС-ЦЕНТР АП
ЖИВОТНОВОДСТВО-УДАРНЫЙ ФРОНТ!

ИДЕТ ЗИМНИЙ СЕНОКОС

С установлением морозных дней развернули работу по накоплению кормов труженики восьми хозяйств Угловского района. Как и в прошлые годы, здесь развернулась заготовка камыша на озерах и болотах. Широко применяются на этой работе зерноуборочные комбайны, переоборудованные на гусеничный ход в совхозе «Угловский» и других хозяйствах района. Один такой агрегат за день накашивает не менее 15 тонн камыша. Этот камыш отправляется сразу в кормоцех. Пропущенный через измельчители, обогащенный микро- и макроэлементами, этот корм с успехом заменяет солому. Активно готовят камыш труженики совхоза «Угловский», колхоза «Страна Советов» и других хозяйств района.

В. ПОЛУНИН,
корр. «Алтайской правды».
Угловский район.

ОТДАЧА СИСТЕМЫ

Более двух тысяч центнеров молока сверх плана получили в прошлом году животноводы совхоза «Майское утро» Целинного района. Это результат внедрения раздельно-цеховой системы содержания скота. Большую помощь в ее освоении оказало выделение кормопроизводства в самостоятельную отрасль, укрепление кормовой базы за счет пересмотра структуры посевных площадей.

Благодаря этому вырос надой от каждой коровы, государству продано сверх плана более тысячи центнеров молока. Удачный настрой сохраняется в хозяйстве и с первых дней 1983 года.

В. ЗАЙЦЕВ.
корр. «Алтайской правды».
Целинный район.

НАДОИ УВЕЛИЧИЛИСЬ

С большим подъемом трудятся с первых дней нового года животноводы нашего совхоза. Делом отвечая на решения ноябрьского Пленума ЦК КПСС, VII сессии Верховного Совета СССР, они еще шире развертывают социалистическое соревнование за успешное проведение зимовки скота, выполнение заданий, обусловленных Продовольственной программой. Коллектив совхоза на месяц раньше срока выполнил годовой план по продаже молока государству, отправив за одиннадцать месяцев на Рубцовский гормолзавод свыше 36 тысяч центнеров продукции. Это почти на 5 тысяч центнеров больше, чем было за тот же период прошлого года. Прирост надоев на одну корову составил в совхозе с начала года более 200 килограммов.

Наибольший вклад, как и прежде, сейчас вносят животноводы Березовского молочного комплекса. Работа на комплексе организована звеньевым методом. Высоких показателей в социалистическом соревновании добиваются звенья доярок Э. Д. Блем, М. Н. Осокиной, А. П. Дежкиной.

В. АРНОЛЬД,
секретарь парткома совхоза «Никольский».
Рубцовский район.

ПРЕСТИЖ НА ПОДПОРКАХ

Общественный смотр зимовки скота

Совхоз «Раздольный» — свиноводческое хозяйство. Но внушительно здесь стадо и крупного рогатого скота. Однако внимания этой отрасли уделяется очень мало.

Сейчас в совхозе надаивают от каждой коровы по 3,7 килограмма молока в день. Еще совсем недавно этот показатель был выше. Значительное снижение дали последние дни. Часть коров в новогодний праздник некому было доить или доили некачественно. Кто же из доярок и скотников не вышел на работу? Выяснить этот вопрос оказалось очень сложно. У всех в табеле «восьмерки». Прогулы ставят только тем, кто систематически пьянствует, нарушает трудовую дисциплину. Это «официальные прогульщики». А если человек один раз не вышел на работу, то он может быть уверен — ничего за это ему не будет.

В прошлом году рабочими совхоза было совершено 260 прогулов.

— Это только зарегистрированные, — самокритично замечает директор совхоза А. Г. Миронов. — А вообще-то прогулов совершено в несколько раз больше.

— Так почему же нигде это не отмечается? — спрашиваю руководителя хозяйства.

— А зачем? — искренне удивляется он. — В совхозе «Сибирь» начали отмечать все прогулы. Насчитали, что 6.000 человеко дней у них потеряно. Так теперь и склоняют их на всех заседаниях. Нечего сказать — хорошую «славу» себе заработали. Да если мы будем регистрировать все прогулы, то что нам потом скажут там...

Вот такая странная логика. Не вышел человек на работу, получил деньги как за отработанный день... Какой же пример другим? Навряд ли это укрепит престиж совхоза. Недисциплинированность одних влечет за собой и нарушение трудовой дисциплины другими. Получается замкнутый круг.

— Виноваты, конечно, учетчики, — оправдывается директор. — Не сообщают они нам о всех случаях нарушений.

Может быть, и есть в этом доля истины, но раз уж администрация прекрасно осведомлена о том, что делается на совхозных фермах, то, наверное, могла бы принять решительные меры. К тому же за опытом далеко ходить не надо.

Во время уборочной страды каждый случай пьянства, невыхода механизатора на работу без уважительной причины, невыполнения распоряжений администрации был предметом серьезного разговора. А при подведении итогов года прогульщики и лодыри недополучили значительные суммы — их лишили от 5 до 25 процентов премиальной надбавки за стаж работы.

Порочная практика «не выносить сор из избы» уже довольно крепко бьет по экономике хозяйства. Не выполнены в прошлом году планы по продаже государству мяса, молока. И сейчас среднесуточные привесы свиней составляют 248 граммов при плане 330.

Укрепление трудовой дисциплины среди рабочих, конечно же, немыслимо, если сами руководители, специалисты хозяйств не будут показывать пример.

Директор другого хозяйства — совхоза «Новый»—Василий Егорович Клевцов руководит совсем недавно, всего второй год. Прежнего директора за развал работы... попросили написать заявление об уходе по собственному желанию.

Так что наследство В. Е. Клевцову досталось небогатое. И все же он сумел в короткий срок устранить многие недостатки, хотя недоработок еще немало.

Задолго до начала дойки коров доярки И. И. Крот, Р. И. Богомолова, Р. В. Алдабаева пришли на ферму. Пришли, чтобы выполнить чужую работу. Не вышли на работу скотники, и животные остались нечищенными. Не позволила дояркам рабочая совесть оставить все как есть. В такой грязи и молоко будет некачественным. Они вполне справедливо возмущаются: почему лодыри и пьяницы позволяют себе прогуливать, а мы должны выполнять их работу.

В разговоре с нерадивыми животноводами в первую очередь бросается в глаза то, что у многих из них нет чувства ответственности за порученное дело. Думают не о том, как улучшить работу у себя, а смотрят на соседние хозяйства с надеждой перебраться туда.

Молодому директору трудно, конечно, справиться одному с такими настроениями. Трудно потому, что не может заставить совхозных специалистов работать как следует.

Какой отдачи можно ожидать от доярок и скотников, если только по вине зооветеринарной службы хозяйства, возглавляет которую главный зоотехник Ю. Ф. Русаков, яловость коров в прошлом году составила 22,4 процента, а падеж телят — 12,8 процента? Ничуть не лучше положение и в нынешнем году.

— Кормов не хватает, — объясняет главный зоотехник совхоза.

Кстати, кормов здесь заготовлено по 18 центнеров кормовых единиц на условную голову скота. При умелом, рациональном их использовании этого вполне хватит для нормального проведения зимовки. Причина в другом.

Отсутствие контроля за работой техников - осеменаторов, проведение случной кампании не в зимние, а в летние месяцы приводят к тому, что отел коров здесь начинается весной, когда организм животных и так истощен после долгой зимы. В результате гибнут и телята, и коровы.

Сдвиг отела на осенне-зимний период дал бы совхозу существенную прибавку молока. Есть и еще один резерв повышения продуктивности дойного стада. Два дня в совхозе не работал кормоцех, потому что не организовали подвозку кормов. Коровы привыкли питаться смесью, а тут им предлагают один силос. Естественно, за эти дни буренки молока почти не давали.

Неиспользованных резервов в хозяйстве много, и все они— следствие слабой трудовой дисциплины. Только по этой причине здесь сейчас самые низкие надои молока — по 2,1 килограмма от каждой коровы. И до тех пор, пока не будет сдвигов, пока к разгильдяям и пьяницам не будут приниматься конкретные меры воздействия, нельзя рассчитывать, что хозяйство выйдет из прорыва.

В. ЖИЛЬЦОВ,
корр. «Алтайской правды».
Топчихинский район.

ДОРОЖИТЬ КАЖДОЙ РАБОЧЕЙ МИНУТОЙ

СОЦИАЛИСТИЧЕСКИЕ ОБЯЗАТЕЛЬСТВА

бригады кузнецов-штамповщиков кузнечного цеха № 1 производственного объединения Алтайский тракторный завод им. М. И. Калинина на 1983 год (бригадир—лауреат Государственной премии СССР 1982 года Евдокимов Виктор Федорович).

Коллектив бригады, претворяя в жизнь решения XXVI съезда КПСС, ноябрьского (1982 г.) Пленума ЦК КПСС и VII сессии Верховного Совета СССР десятого созыва, вступая в третий год XI пятилетки, принимает повышенные социалистические обязательства и обязуется:

план третьего года одиннадцатой пятилетки выполнить к 66-й годовщине Великой Октябрьской социалистической революции — 7 ноября 1983 года, выдав при этом сверхплановой продукции отличного качества на 7,5 тыс. рублей. Государственный план и социалистические обязательства одиннадцатой пятилетки выполнить за три года и 7 месяцев:

работая под девизом «Рабочей инициативе — инженерную поддержку», продолжить сотрудничество с комплексной бригадой ИТР цеха и внедрить в производство в 1983 году 2 рационализаторских предложения с экономическим эффектом не менее 1.000 рублей:

используя передовой производственный опыт, совершенствуя технологию и эффективно используя каждую минуту рабочего времени, личный план по повышению производительности труда выполнить на 106 процентов и перевыполнить плановое задание по росту производительности труда на 2 процента:

поддерживая инициативу передовых предприятий отрасли о развертывании социалистического соревнования под девизом «Продовольственной программе — высококачественную, надежную и эффективную технику», выпускать продукцию с оценкой качества не ниже 4,9 балла:

за счет экономного использования металлопроката, электроэнергии, топлива и внедрения организационно-технических мероприятий сэкономить не менее 4,5 тонны металлопроката и технологических материалов на 620 рублей:

идя навстречу 113-й годовщине со дня рождения В. И. Ленина, коллектив бригады обязуется всем составом принять активное участие в ленинском субботнике, отработать этот день на сэкономленных технологических материалах и выдать 4,5 тонны горячих поковок на 1.000 рублей, выполнить норму выработки на 115—120 процентов с оценкой качества не ниже 4,9 балла.

Поддерживая почин трудящихся передовых предприятий города Москвы, коллектив бригады обязуется не допускать ни одного случая нарушения трудовой дисциплины.

Придавая важное значение вопросам повышения профессионального роста молодых рабочих и закреплению их на производстве, коллектив бригады обязуется постоянно оказывать им действенную помощь в повышении трудовых навыков и обучить своей профессии 2-х молодых рабочих.

Коллектив бригады будет постоянно повышать свой идейно-политический уровень и экономические знания, широко использовать их в своей практической работе.

Все члены бригады обязуются активно участвовать в общественной жизни цеха, завода, в воспитании молодежи на лучших трудовых традициях коллектива, неуклонно соблюдать кодекс трудовой чести алтайских тракторостроителей.

КРЕПИТЬ ДИСЦИПЛИНУ, ПОВЫШАТЬ ОТВЕТСТВЕННОСТЬ

СОЦИАЛИСТИЧЕСКИЕ ОБЯЗАТЕЛЬСТВА

ударника коммунистического труда, монтажницы Барнаульского радиозавода Аллы Николаевны Боричевой по досрочному выполнению плана 1983 года и 3-х лет одиннадцатой пятилетки.

Решения ноябрьского (1982 г.) Пленума ЦК КПСС придали новый заряд трудовой, творческой энергии. Я хорошо понимаю, что практическое претворение в жизнь поставленных Пленумом задач зависит от успешной работы каждого из нас по всемерному повышению интенсификации производства, улучшению качества выпускаемой продукции, экономии материальных и энергетических ресурсов, укреплению трудовой дисциплины.

Включаясь в социалистическое соревнование по досрочному выполнению плана 1983 года, я обязуюсь выполнить задание трех лет пятилетки в июле, а годовой план 1983 года завершить к 66-й годовщине Великого Октября.

За счет совершенствования профессионального мастерства, рационального использования рабочего времени обязуюсь повысить норму выработки на 20 процентов против плановой.

Применяя передовые приемы и методы труда, сэкономлю материалов, полуфабрикатов и электроэнергии на сумму не менее 200 рублей и отработаю на них один день — коммунистический субботник, посвященный 113-й годовщине со дня рождения В. И. Ленина, при этом сменное задание будет выполнено на 140—150 процентов.

Обязуюсь сдавать выпускаемую мной продукцию только с первого предъявления и сохранить за собой доверенное мне личное клеймо качества.

Своим долгом считаю оказание помощи молодым рабочим. Передавая им свой опыт и знания, подготовлю 3-х человек к сдаче на квалификационный разряд.

Обязуюсь постоянно повышать свой идейно-политический уровень, активно участвовать в общественной жизни коллектива.

Призываю всех тружеников предприятия к всемерному повышению производительности труда и на этой основе выполнить и перевыполнить взятые социалистические обязательства.

ЦЕЛЬ — КОМПЛЕКСНАЯ АВТОМАТИЗАЦИЯ

Творческий план-обязательство начальника бюро специального конструкторского отдела Барнаульского ордена Ленина станкостроительного завода имени 60-летия Союза ССР Ларионова Виктора Васильевича.

В 1982 году, соревнуясь за достойную встречу 60-летия СССР, коллектив нашего бюро внедрил в цехах завода целый ряд своих разработок. Все они направлены на решение важной для производственников задачи — автоматизацию и механизацию трудоемких и физически тяжелых работ. В результате высвобождено 14 человек, снижена на 48,5 тысячи нормочасов трудоемкость изготовления изделий.

Стремясь и впредь вносить свой вклад в повышение технического уровня производства, мы определили высокие творческие рубежи и на 1983 год. Осуществляя комплекс работ по автоматизации производственных процессов, ставим перед собой новые задачи:

В содружестве со специалистами службы АСУП предложить системы комплексной автоматизации участков с применением микропроцессоров, электронных управляющих устройств:

перейти от создания автономных автоматизированных производственных цепочек к созданию автоматизированных участков и технологических комплексов:

за счет этих разработок высвободить дополнительно 11 человек, выполняющих сегодня ручные операции.

В свой личный творческий план я включил следующие мероприятия:

разработать схему автоматических транспортных связей комплексно - автоматизированного участка изготовления полуфабриката:

предложить конструкцию автоматического отборника проб для оценки качества полуфабриката в потоке и автоматического раздаточного устройства с автоматической сортировкой изделий в потоке:

подать 5—6 рационализаторских предложений и одну заявку на предполагаемое изобретение:

из числа ранее поданных внедрить 3 рационализаторских предложения с общим годовым экономическим эффектом не менее 5,5 тыс. рублей.

ПИСЬМА

Перевернуты первые листки календаря нового 1983 года. Со светлым чувством и спокойной уверенностью в завтрашнем дне встретили его труженики Алтая. Как всегда, в редакцию приходят письма о достижениях тех, кто трудится на полях и фермах, заводах и стройках, кто создает духовные ценности, охраняет здоровье, украшает наш быт. Обращаясь в газету, люди хотят поделиться опытом, сделать так, чтобы он оказался полезным и для других. При этом особо подчеркивается преобразующая сила социалистического соревнования, без которого, как отмечают наши читатели, невозможно представить сегодня жизнь рабочего коллектива. У всех единое стремление — это сделать 3-й, сердцевинный, год пятилетки ударным.

В читательской почте этих дней выражается непримиримое отношение к нарушителям общественного порядка и трудовой дисциплины. Во многих письмах авторы прямо требуют применять к тем, кто не дорожит честью советского человека, строгие и решительные меры. Не боясь трудностей и не замалчивая имеющихся недостатков, наши читатели проявляют активную жизненную позицию, призывая всех жить с высоким напряжением души, трудиться с полной отдачей.

21.576 писем получила редакция в прошлом году. Подавляющее большинство из них в той или иной форме увидело свет на страницах «Алтайской правды» и подсказало темы интересных журналистских выступлений. Ждем новых писем.

НАДО ТОЛЬКО ПОМНИТЬ, ВСЕГДА ПОМНИТЬ: ТРУД, САМООТВЕРЖЕННЫЙ И УПОРНЫЙ, — ТОЛЬКО ОН БЫЛ И БУДЕТ ВСЕГДА ИСТОЧНИКОМ ИЗОБИЛИЯ.

И. ЧЕКЧЕЕВ.

р. п. Благовещенка.

А ВЕДЬ ДО СИХ ПОР ЕСТЬ ТАКИЕ УЧАСТКИ ПРОИЗВОДСТВА, ГДЕ БЕЗ ЛОШАДИ ПРОСТО НЕ ОБОЙТИСЬ. В ХОЗЯЙСТВАХ ЕГОРЬЕВСКОГО РАЙОНА РАБОТАЕТ ОКОЛО 300 СКОТНИКОВ, ЧАБАНОВ, КОНЮХОВ. ОНИ БЕЗ КОНЕЙ, КАК БЕЗ РУК.

Г. НЕМОВ.

Егорьевский район.

НО ВОТ НАКОПЛЕНЫ ПЕРВЫЕ КРУПИЦЫ ОПЫТА, ЗА ПЛЕЧАМИ ПОБЕДЫ В ТРУДЕ, ПРЕМИИ. КАЗАЛОСЬ БЫ, РАБОЧАЯ ГОРДОСТЬ ДОЛЖНА УТВЕРДИТЬСЯ. ИНОГДА ЖЕ БЫВАЕТ ИНАЧЕ.

Р. СТАВСКИХ.

г. Барнаул.

МОЖНО БЫЛО БЫ СОБРАТЬ ХЛЕБА БОЛЬШЕ, СЧИТАЮТ ХЛЕБОРОБЫ, ЕСЛИ БЫ НЕ ЛЕНИЛИСЬ ИХ ПАРТНЕРЫ ИЗ РАЙОННОГО ОБЪЕДИНЕНИЯ СЕЛЬХОЗХИМИЯ.

С. ПОХИЛЕНКО.

Завьяловский район.

Проблемы сельской экономики

ЛОШАДИНАЯ СИЛА

Бурное развитие технического прогресса в сельском хозяйстве резко снизило поголовье лошадей. В колхозах и совхозах края за последние два-три десятилетия оно сократилось во много раз. В Егорьевском районе, например, их сейчас насчитывается всего лишь 1317, тогда как в пятидесятые годы почти такое же количество имелось в одном колхозе «Сибирь». А ведь до сих пор есть такие участки производства, где без лошадей просто не обойтись. В хозяйствах Егорьевского района работает около 300 скотников, чабанов, конюхов. Они без коней, как без рук. На конях подвозят корма, пасут скот. В каждом селе четыре-пять пастухов пасут скот индивидуального сектора. Молокосборщикам тоже нужны кони. В качестве транспорта их удобно использовать также бригадирам, учетчикам, заведующим фермами.

Существенна роль коневодства и в решении Продовольственной программы. Необходимость развития этой отрасли сельскохозяйственного производства подчеркнута в решениях майского (1982 г.) Пленума ЦК КПСС. Для создания благоприятных экономических условий в развитии мясного коневодства государство повысило закупочные цены на конину.

И все же во многих хозяйствах Егорьевского района поголовье лошадей продолжает снижаться. В колхозе «Алтай», например, их осталось лишь 58. Это хозяйство, к сожалению, не исключение. Одна из главных причин создавшегося положения — слабая работа по воспроизводству стада. Маточное поголовье в его структуре составляет по району всего 26 процентов. Низок выход молодняка на сто маток. Он составляет по району лишь 39 процентов. А в колхозах «Октябрь», «Алтай», им. Фрунзе и «Сибирь» еще ниже.

Заведующий кумысной фермой колхоза «Лебяжье» С. М. Поляков, отдавший коневодству четверть века и знающий в нем толк, рассказывает, что раньше для ездового, работающего на кобыле, было делом чести получить и сохранить жеребенка. За это даже давали премию. Считалось — плохой ты хозяин, если твоя лошадь без жеребенка. Сейчас даже работники кумысной фермы не получают доплату за выход и сохранность приплода. Скотник или чабан считает жеребенка обузой, без него, дескать, сподручнее работать. А специалисты и руководители смирились с таким положением. В результате снижается выход молодняка, ухудшаются племенные качества лошадей.

Оставляет желать лучшего и кормовая база коневодства. Коль эта отрасль в животноводстве не ведущая, считают иные руководители и специалисты, то нечего и над рационами голову ломать. В большинстве хозяйств района лошади зимой ничего, кроме соломы и горстки малоценных зерноотходов, не получают.

Удельный вес конины в мясном балансе района является весьма низким. В 10-й пятилетке он составлял лишь один процент. Почти не изменился этот показатель и в годы одиннадцатой пятилетки. В то же время многие хозяйства продают лошадей на сторону. А райсельхозуправление смотрит на это сквозь пальцы. В 1981 году, например, район не выполнил план заготовок конины. На мясокомбинат было отправлено лишь 63 лошади общим живым весом 208 центнеров. На сторону же было продано 76 животных общим весом 251 центнер. Колхозы «Маяк» и «Большевик» тогда вообще не участвовали в заготовках конины, зато продали: первый — 8, а второй — 10 лошадей. Подобная торговля процветала и в 1982 году — из района было вывезено более 30 лошадей.

Трудные времена переживает единственная в районе кумысная ферма колхоза «Лебяжье». В свое время она принадлежала курорту и располагала 70 дойными кобылами. Теперь ферма передана колхозу и с каждым годом снижает производственную мощность. Поголовье кумысных животных сократилось до 14, их плохо обеспечивают кормами. Оборудование для приготовления кумыса примитивное. Доильных аппаратов вообще нет. Создается впечатление, что руководители хозяйства считают кумысную ферму обузой и поскорее хотят от нее избавиться. А жаль. Этот участок по производству целебного молока мог бы внести свой вклад в развитие экономики колхоза. Ведь когда-то ферма была прибыльной и приносила немалый доход.

Понимая необходимость изменить создавшееся в районе положение с развитием коневодства, бюро Егорьевского райкома КПСС и исполком райсовета приняли специальное постановление. В нем отражены основные направления, по которым будет вестись дальнейшая работа в отрасли. Перспективу ее развития специалисты района видят прежде всего в создании репродукторных конеферм, на которых будет сосредоточено маточное поголовье. Это позволит контролировать уход за животными, их использование на работах.

Маточные конефермы намечено создать в первую очередь в колхозах «Сибирь», им. Фрунзе и «Октябрь» — то есть в тех хозяйствах, которые имеют самые большие в районе табуны. Намечены также мероприятия по улучшению племенной работы, укреплению кормовой базы коневодства, совершенствованию организации труда в отрасли.

Выполнение этой программы будет прежде всего зависеть от инициативы специалистов и руководителей хозяйств, их творческого подхода к делу, понимания важности этой работы.

Г. НЕМОВ,
внешт. корр. «Алтайской правды».

Егорьевский район.

Крепить дисциплину труда

ПЕРВАЯ ЗАПОВЕДЬ

Представьте себе молодого человека, который начал бы первый в своей жизни трудовой день... с прогула. Невероятно, правда? Потому что, не успев себя еще ничем проявить, любой новичок стремится строго выполнять первую рабочую заповедь — соблюдать дисциплину. Но вот накоплены первые крупицы опыта, за плечами победы в труде, приходят минуты. Казалось бы, рабочая гордость должна утвердиться. Иногда бывает иначе. Человек разрешает сам себе чуточку расслабиться. Так это и начинается: дал себе потачку — и пошло - поехало. На смену опоздал — ладно! Рюмочку в темном закутке цеха с ребятами пропустил — «так не железный же!». Глядишь — и скатился передовик с рельсов, «захромал» сначала на одну, а потом — и на обе ноги.

В жизни немало встречал я таких. Засунув в карман вместе с кепкой рабочую гордость, прямо в спецовках толкутся они в пивнушке напротив проходной котельного завода, идут на нетвердых ногах через ворота Алтайского завода агрегатов. Появилась даже особая категория сверхуслужливых слесарей - сантехников. Наутро после праздников они совершают поквартирный обход и охрипшими голосами интересуются: «Не нужна ли помощь, хозяин?».

Самое обидное, что свидетелями подобного самоунижения рабочего человека являемся мы все. Знают об этом руководители, партийная организация, местный комитет. На их глазах нарушается первая заповедь рабочего коллектива. А ведь разлагающее влияние одного может сказаться на многих.

Поэтому мера ответственности за это должна быть серьезной.

Р. СТАВСКИХ,
экспедитор.

г. Барнаул

Человек трудом славен

СЫН ЗЕМЛИ

Люди по-разному принимают славу. Когда в газете было напечатано сообщение о том, что комсомолец Михаил Дятлов стал лауреатом премии имени Героя Социалистического Труда С. Е. Пятницы, молодой механизатор даже растерялся. Смущенная улыбка не сходила с его лица и в тот день, когда из далекого Звездного городка ему пришло теплое поздравление от летчиков - космонавтов. Казалось, что односельчане, крепко пожимавшие руки Михаилу, гордятся его успехом больше, чем он сам. А гордиться есть чем. В минувшую, скупую на урожай страду Дятлов на комбайне СКД-6 намолотил 8.700 центнеров хлеба. Это самый высокий результат не только в его родном колхозе «Заветы Ильича», но и во всем Троицком районе.

Эту победу Михаил Дятлов объясняет вовсе не своими исключительными заслугами. Он убежден: земля щедра к тем, кто чутко улавливает ее материнский зов, умеет бережно помогать ей родить и сохранить полновесный колос. Он считает, что успех пришел к нему и к его товарищам именно тогда, когда их бригаду возглавил опытный хлебороб, приехавший на Алтай из Казахстана, К. Ф. Кислер. Это он предложил молодым ребятам пахать поле поновому — безотвальным плугом. Под руководством бригадира ребята брали плоскорезы, выпускаемые промышленностью для трактора Т-4, старивали их, подлаживали под свои тракторы и работали, не обращая внимания на скептиков. А их в колхозе, надо признать, было поначалу немало.

Дятлов и его товарищи верили в полезность новизны. Прошедшая осень стала временем их торжества. Если урожайность поля, где трудилась соседняя бригада, составила 7,4 центнера с гектара, то Михаил с товарищами намолачивал в среднем по 11,4 центнера. Представляете, сколько дополнительных хлебных караваев легло на наш стол благодаря умению таких хлеборобов, как Дятлов!

Т. ШУБИНА.

Троицкий район.

Хозяйский взгляд

Эту рубрику, открытую по предложению читателей «Алтайской правды» в прошлом году, мы намерены продолжить и в нынешнем. Как показала практика, авторы писем на эту тему подмечают типичные факты бесхозяйственности, ставшие, к сожалению, для многих обыденными, привычными. Публикуя эти короткие сообщения, мы надеемся привлечь к ним внимание тех, кто может и должен активно, по-деловому взяться за их устранение.

СКЛАДЫ НА РЕЛЬСАХ

Разгрузить вовремя вагоны— это значит дать возможность предприятиям края перевезти дополнительно тысячи тонн грузов. К сожалению, в Бийском районе многие грузополучатели, с которыми мы объединены в единый транспортный технологический комплекс, так и не научились следовать этому правилу. Например, на Бийской ТЭЦ-1 вагоны выгружаются в четыре раза медленней, чем полагается по норме, на олеумном заводе — в два с половиной раза, в тресте № 122 — в два раза. Основная причина — низкий уровень организации труда и механизации. Казалось бы, уж кто-кто, а алтайские железнодорожники должны быть примером для остальных. Увы! На станции Чемровка вагоны простаивают также вдвое дольше.

И. МОСЬПАН,
заместитель начальника транспортного отдела Бийского химического комбината.

ДАЛЕКО ЛИ ДО РАЙЦЕНТРА?

Это смотря как считать. Если по расстоянию, то недалеко. От села Выползово до Тальменки всего каких-то двадцать пять километров. Но автобус от нас прибывает в райцентр только к полудню. За это время не успеваешь, как правило, побывать на приеме у врача, завершить другие неотложные дела. Вот и приходится ночевать у знакомых. Двое суток для визита в райцентр — это много. Жаль, что в Тальменском автотранспортном предприятии, куда мы обращаемся с просьбой изменить автобусное расписание, нас так и не поняли.

В. БУРЫНДИН, А. БАРСУКОВ, Н. СМЕРДОВ и другие жители села.

Тальменский район.

ПОМОГИ ГЕКТАРУ

В трудных условиях труженики совхоза «Чистоозерный» вырастили неплохой урожай зерновых — по 15,9 центнера с гектара. И все-таки можно было бы собрать хлеба больше, считают хлеборобы, если бы не ленились их партнеры из районного объединения Сельхозхимия. За осень 1981 г. и зиму они обязаны были вывезти с ферм и внести на поле четвертой бригады более восьми тысяч тонн перегноя и в 1982 почти столько же. Но химики, как говорится, «схимичили» — ценнейшее удобрение вывезли и... свалили в кучи у кромки поля. Каков же результат? Почти на четверти неудобренной по их вине посевной площади родилась лебеда.

А ведь Продовольственную программу можно реализовать лишь тогда, когда каждый труженик на своем рабочем месте будет строго выполнять свой долг. Еще есть время до весны наверстать упущенное, прибавить силу гектару.

С. ПОХИЛЕНКО,
селькор.

Завьяловский район.

От редакции: Думается, прав селькор. Ответственность за урожай должна быть не только высокой, но и конкретной. К сожалению, отдельные руководители Сельхозхимии намеренно закрывают глаза на то, что земля скудеет. Вот, например, какое письмо мы получили от работников Сельхозхимии Петропавловского района...

«Мы возмущены поведением управляющего нашим объединением В. А. Потапова, — пишут они. — Вот уже две недели мы возим гравий колхозу имени XIX партсъезда, а справки нам оформляют за вывозку навоза. Причем за один рейс гравием пишут шесть «липовых» рейсов с удобрениями. И такая махинация творится не впервой. Примите меры. Ведь это же грубейшее нарушение производственной дисциплины».

Этот снимок поступил в редакцию накануне Нового года. За окном звонко похрустывает снежок, ядреный морозец холодит щеки. А в детском саду птицефабрики «Молодежная» Первомайского района тепло и уютно. Крепкими и здоровыми растут здесь малыши. Их мамы и папы могут трудиться спокойно. В нашей стране дети — привилегированный класс. В этом году на Алтае для них будут построены новые сады и ясли — на несколько тысяч мест.

Фото В. Садчикова.

ГАЗЕТА ПОМОГЛА

ЧИТАТЕЛЬ ОТКЛИКНУЛСЯ

Уважаемая редакция! Получил от вас экземпляр «Алтайской правды», где под рубрикой «На поверку, ветераны», было напечатано мое письмо. Вскоре из Усть-Пристани я получил весточку от Николая Ивановича Визигина, с которым мы служили в одной роте, несли фронтовую ношу по дорогам войны. Для меня это большая радость.

А. ШЕВЯХОВ.

Кемеровская область.

* * *

Сердечное спасибо Баевскому райисполкому и районному управлению жилищно - коммунального хозяйства за проявленную заботу. После того, как мы вам написали, в наш дом провели водопровод и центральное отопление.

Супруги БОВКУН.

* * *

Приехав в ваш город на работу по распределению, я вынуждена была жить на частных квартирах. Сами понимаете, как это было нелегко, имея на руках маленького ребенка. Сейчас спешу сообщить, что на мою просьбу откликнулись. Администрация базы «Росторгодежда» и Центральный райисполком предоставили мне квартиру.

Н. ШУЛБАЕВА.

г. Барнаул.

Письмо-предложение

ЕСЛИ ШУБА НЕ ПОЛУЧИТСЯ...

Как-то прочитал я в «Алтайской правде» заметку под заголовком «Каменский почин по выделке овчин». Она меня заинтересовала. «В самом деле, — подумал я, — это ведь просто замечательно, когда сельский житель может сдать через районную службу быта невыделанные шкуры, а через полгода получить готовую шубу». Скопил к зиме пять овчин, а в быткомбинате говорят: «На шубу надо в два раза больше». Пришлось их хранить до следующего года, да не уберег — испортились. Потолковал с односельчанами. Оказалось, не у меня одного такая нужда.

А нельзя разве бытовикам принимать от клиента столько овчин, сколько у него есть, а когда он сдаст требуемое количество, шить шубу? Ведь сколько бы ценного сырья сохранилось!

П. ГРИБАНОВ.

Усть-Калманский район.

КОММЕНТАРИЙ ОТДЕЛА ПИСЕМ

Получив это письмо, мы тут же позвонили в плановый отдел краевого управления бытового обслуживания населения и сообщили им о предложении П. Грибанова. К сожалению, сказали нам, желающих сшить шубы из сырых овчин так много, что спрос во много раз превышает возможности бытовиков. В прошлом году на Каменском комплексе по переработке овчин изготовлено 2.700 шуб, в этом году планируется сшить на 100 шуб больше. С пуском предприятия на полную мощность (а это предполагается в 1984 году) выпуск шубных изделий достигнет 10 тысяч штук, но и тогда проблема не будет решена полностью.

В то же время обувная и швейная промышленность нашей страны остро нуждаются в кожевенно - меховом сырье. По данным управления заготовок крайпотребсоюза, колхозы, совхозы и население края недодали государству в прошлом году 120 тысяч овчин. В том числе и устькалманцы. Вывод, как видите, напрашивается сам собой...

ПОМНИТЬ ВСЕГДА

Выражу мнение

Недавно в печати была опубликована такая цифра — в 1983 году общественные фонды потребления составят 134 миллиарда рублей. Цифра огромная. И все это — на наше общее благо: мое, моего сына, товарища по труду — на всех... И вот что подумалось: а всегда ли мы осознаем, по достоинству ценим эту заботу государства?..

Расскажу о себе. Как в далекой дымке встают передо мной прожитые годы. Закончилась война. Разруха, голод, толчея на вокзалах. А мы, 12—15-летние пацаны, с надеждой высматриваем приход воинских эшелонов. Нам трудно поверить, что отцы наши погибли. Мы ждем их, надеемся. И с особой радостью принимаем из добрых солдатских рук ржаной сухарь или кусочек сахару. Больше всего мы тогда хотели хоть раз, но вдоволь наесться.

В Тирасполе, куда нас занесла тогда нелегкая военная година, было открыто специальное ремесленное училище. Только сейчас понимаешь, каких затрат это стоило — на пустом месте создать училище. Это ведь не только одеть и накормить нас, обездоленных мальцов. Нужны были учебные помещения, мастерские, общежитие, столовая, персонал, учебные пособия, станки. И многое, многое другое.

Никогда не забуду нашего первого директора. Павел Андреевич — старый чекист, стал для нас всех родным человеком. В его лице я вижу теперь наше государство. Доброе, ласковое, заботливое. Три года жил я в стенах училища на полном государственном обеспечении. Государство выплачивало зарплату многочисленному персоналу, приобретало спортинвентарь, музыкальные инструменты, книги в библиотеку. Оно устраивало нам новогодние праздники, походы в кино. Дважды за три года я, как и многие другие ребята, побывал в санатории на приветливых черноморских берегах. Сколько средств было израсходовано на меня? Трудно сейчас сказать...

Потом несколько лет работы на заводе — и призыв в Советскую Армию. Снова на четыре года государство взяло меня на свое полное обеспечение.

А годы летят. Через несколько лет после демобилизации —сильная травма на производстве. Государство снова взяло меня на иждивение. Два года ежемесячно получал я пенсию по инвалидности, пока не окреп. А на новой работе почувствовал, что надо учиться. И один из лучших университетов страны распахнул передо мною свои двери.

С той трудной и памятной послевоенной поры прошло уже почти тридцать восемь лет. И все эти годы я так или иначе пользовался общественными благами. Вырастил четверых детей. Все они до семилетнего возраста воспитывались в детском саду. Бывали в пионерских лагерях. А сколько я за это платил? Максимум 12 рублей в месяц! Потом старший сын учился в ПТУ — конечно, на полном государственном обеспечении. Дочь пять лет пробыла в стенах института. Все пять лет ее не только учили, но и ежемесячно платили стипендию. Сейчас учится третий, и снова, как говорится, на казенный счет. Подойдет очередь и четвертому.

...Настанет время и я буду иметь обеспеченную старость.

Я вкратце рассказал о себе. Но то же ведь может вспомнить каждый, разумеется, добавив свое. О пособиях многодетной семье или матери-одиночке, о льготах фронтовикам или высоких стабильных пенсиях, о ежегодном лечении, об учебе в вузах за счет колхоза. Вдумайтесь-ка еще раз: за один только год — 134 миллиарда!..

А откуда же они берутся? Не только мы, наши друзья, но и недруги отмечают огромный размах строительства в нашей стране. Ежедневно мы слышим вести о возведении новой домны, жилого массива или коксовой батареи. Растут заводы и города, детсады и стадионы, железные дороги и корабли. Мы горды этим. И знаем — все это дело рук наших. Крепких, надежных, рабочих рук. Трудовой энтузиазм, рожденное в годы первых пятилеток всенародное стахановское движение, соревнование, охватившее все коллективы, движение за коммунистический труд — вот неиссякаемый источник всех наших благ, всех достижений страны.

Мы знаем, что и сегодня в наших рядах есть много подлинных мастеров своего дела, ударников и передовиков — тех, чей пример всегда достоин подражания. Кто в труде своем видит истинное наслаждение, кто государственный план считает для себя законом, всегда найдет возможность выполнить его с честью. Но сегодня нельзя обойти молчанием тех, кто на работу идет только потому, что не работать у нас нельзя. Многие из таких равнодушных к делу людей умеют красиво говорить, иногда даже берут повышенные обязательства, а когда подходит время подводить итоги — ищут оправдания, «объективные» причины. Кому нужны такие «обязательства», такая работа холодными руками? Видеть общественную цель труда, отдаваться ему сполна — в этом долг и счастье рабочего человека. Очень правильно сказано в докладе Генерального секретаря ЦК КПСС Ю. В. Андропова, посвященного шестидесятилетию СССР: «Настрой на дела, а не на громкие слова — вот что сегодня нужно для того, чтобы еще крепче был великий и могучий Союз Советских Социалистических Республик».

Мы все хотим жить хорошо. Красиво одеваться, иметь все предметы первой необходимости, вкусно и разнообразно питаться, учиться, весело отдыхать, а в старости получать добрую пенсию. Надо только помнить, всегда помнить: труд, самоотверженный и упорный, — только он был и будет всегда источником нашего изобилия.

И. ЧЕКЧЕЕВ,
охотовед.

р. п. Благовещенка.

Реплика

ОТБРИЛИ

Если портному заказать пиджак, а он сошьет сюртук, будет ли это считаться нарушением трудовой дисциплины? Аналогичный вопрос задал в своем письме читатель М. Д. Кунгуров. Зайдя в парикмахерскую по улице Советской в краевом центре, он попросил мастера Панкратову сделать простую стрижку. А ему выполнили модельную. Соответственно и взяли дороже. Отвечая на жалобу, директор объединения Барнаулгорпарикмахерские А. А. Фоменко подробно описал все манипуляции, произведенные над головой клиента. Вот его «накрывают пеньюаром», «филируют ножницами и бритвой». Вся эта стилистическая парфюмерия понадобилась руководителю для того, чтобы затушевать суть вопроса. Клиент говорит: «Стрижено». Ему отвечают: «Брито».

Рисунок С. Злобина.

ПЕДСОВЕТ ПРОШЕЛ, ПРОБЛЕМЫ ОСТАЛИСЬ

Как живешь, ПТУ?

На расширенном заседании педагогического совета с участием широкого круга представителей партийных и советских органов, а также около десятка предприятий города все присутствующие, а в первую очередь строители высказывались требовательно: «Давайте больше камещщиков, отделочников, сварщиков, слесарей!..»

«Давайте!..» Особенно громко это требование звучит в сезон весны и лета, когда будущие рабочие выходят из стен училища на рабочие объекты, а их смена — вчерашние школьники выбирают себе дальнейший путь. Приказы и инструкции, решения коллегий, телеграммы и почтограммы, телефонные звонки сводятся к одному — набирайте больше, выпускайте больше...

Чтобы выпустить рабочего хотя бы со среднего качества подготовкой, нужно очень немало поработать. Скомплектовать, во-первых, контингент по количеству и по качеству (номенклатуре профессий). Кто делает эту трудную работу, разъезжал по городам и селам, убеждая, доказывая, а иной раз просто заманивая (а то и просто загоняя) подростков? Педколлектив училища и в определенной степени педагоги школ.

Ну, а строители, главные «заказчики»? Они в стороне. У них плана набора, к их счастью, нет. Чтобы подготовить рабочего со средним образованием, нужны оборудование, приборы, материалы. И все — лучшее, современное. Ибо учить можно лишь с прицелом вперед, а не с оглядкой назад. Кому эта истина сегодня не известна? Всем, кроме системы Алтайсельстроя. Не желают там ежегодно, планомерно, с перспективой решать вопросы оснащения учебного процесса, не желают выполнять функции базового предприятия.

Разве имеет училище право выпустить на практику, на объект ученика, не набившего в мастерских руку на первичных трудовых операциях? А мы отправляем «умельца», который за год учебы держал в руках лишь один электрод, да и то учебный.

А если считать осиновый горбыль пиломатериалом, пригодным для выработки навыков будущего столяра, то и работа этого практиканта будет такой же «осиновой». Ни кубометра деловой древесины, ни метра фанеры, картона или деревоплиты не сумело (не захотело!) дать училищу в этом году базовое предприятие. Как же умудриться тут подготовить рабочего!

Можно ли считать нормальным явление, когда распоряжение о выделении училищу оборудования и материалов ежегодно рождается в марте — апреле (вместо ноября — декабря, когда планируется деятельность училища на год)? Да и то после жалоб в вышестоящие органы или местную печать. Четвертый управляющий приходит в трест Алейсксельстрой за годы существования училища. И каждый новый (за исключением недавно ушедшего в ПМК-5 А. В. Камышова) считает своим долгом начинать отношения с училищем с «испытания на прочность». Чтобы купить в торговой сети краску, стекло, деревоплиту, училище снимает с уроков учеников и помогает выгружать вагоны на межрайбазе. Потом купленную краску меняет в других организациях на другие строительные материалы. И так далее.

Самая нуждающаяся в кадрах организация алейских строителей — это управление механизации. Оно, казалось бы, должно решать с помощью педколлектива многие свои хозяйственные и кадровые вопросы. Но ежегодно меняющиеся начальники и главные инженеры управления едва успевают обрадовать училище светлыми планами на будущее и... исчезают с горизонта. Заказав несколько лет тому назад училищу подготовку новых профессий — машинистов автокрана и экскаватора, управление год тому назад передало автокран и полуразвалившийся экскаватор и вновь забыло о тех механизаторах, в которых так нуждается. Ни на экзамены, ни на групповые мероприятия, ни на педсовет — никто никогда из управления механизации не приходит. Зато приходит к ним довольно часто руководство ПТУ, чтобы помочь найти зарплату учеников за период практики...

Каждый второй учащийся, обучающийся для работы на швейной фабрике, получает стипендию от предприятия. Фабрика не только оборудовала учебный цех машинами, но обслуживает его своими механиками, дает материал и заказы на продукцию, платит зарплату ученикам и даже премии мастерам училища. Чем не пример для нашего главного «родственника» — базового предприятия?

Строители — грамотные специалисты, знающие свое дело и, очевидно, болеющие за него. Но почему-то серьезно подумать на два-три года вперед, о будущих комплексах, о будущем Продовольственной программы у них нет желания. А, может быть, просто нет возможности?

Очень важна работа Сельстроя — никто не может в этом сомневаться. Ну, а проблема кадров разве не имеет прямого отношения к этому?!

Аккуратно каждой весной, например, трест Алтайцелинмонтаж через управление профтехобразования посылает нам заявки на молодых рабочих - выпускников. Как правило, требует 10—15 человек. Одновременно так же аккуратно училище направляет заявку на оборудование и материалы для учебного процесса и производственных целей. Но эти заявки остаются без ответа...

За последние 5 лет училище не получило от этого заказчика ни одной единицы оборудования, ни одного килограмма электродов, ни одной тонны металла. В то же время в городе и районе славится своими трудовыми делами подразделение этого треста — ПМК-206. Известно оно и в республике, и в крае.

Но на все просьбы руководство данного ПМК имеет «громоотвод»: «Мы не самостоятельная хозяйственная единица и не имеем права без ведома треста...»

Перед педсоветом были отправлены телеграммы Алтайсельстрою и Алтайцелинмонтажу—с просьбой прислать представителей, поскольку речь шла о сотрудничестве училища с базовыми предприятиями. Но на этот зов не откликнулись.

Педагогический коллектив в училище имеет возможности вывести учебное заведение по всем показателям на уровень лучших училищ края. Это еще раз подтвердил прошедший в октябре семинар директоров училищ, проведенный краевым управлением профтехобразования. Верный организационный курс, единые педагогические требования, творческий настрой, способные преподаватели и мастера. Но ему, педколлективу, сегодня явно недостает материальной поддержки, поддержки базового предприятия.

В. ШАБАНОВ,
директор ГПТУ-43.
В. МАНЖОС,
корр. «Алтайской правды».

г. Алейск.

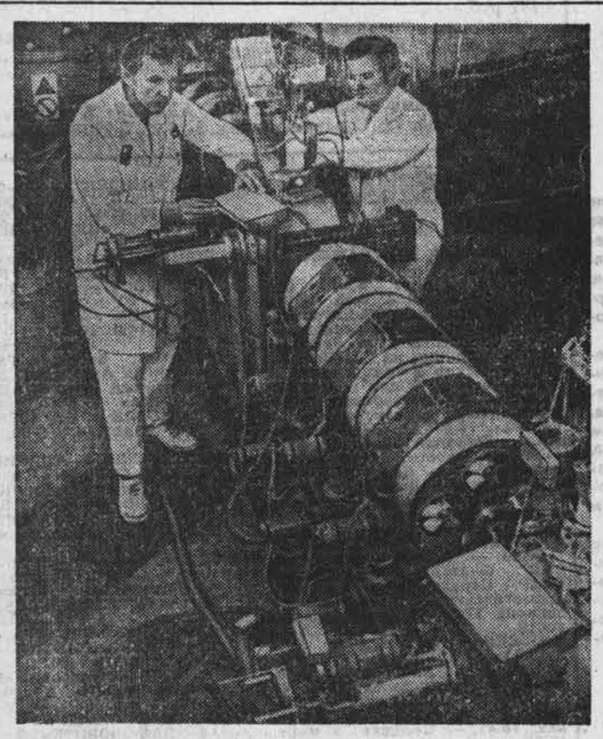

ЧССР. Ширится и укрепляется научно-техническое сотрудничество стран социализма. Как сообщает агентство ЧТК, в Институте ядерных исследований чехословацкой Академии наук установлен новый циклотрон «У 120 М», созданный в Советском Союзе. Циклотрон, технические характеристики которого отвечают новейшим требованиям современной науки, уже освоен чехословацкими учеными, использующими эту сложную технику в целом ряде уникальных экспериментов.

НА СНИМКЕ: ученые Вацлав Бейшовец и Милан Чинак во время эксперимента в Институте ядерных исследований.

Фото ЧТК — ТАСС.

ЗА РУБЕЖОМ **ХРОНИКА СОБЫТИЯ ОТКЛИКИ**

ВНЕДРЯЮТ ПЕРЕДОВЫЕ СИСТЕМЫ

БЕРЛИН. Корр. ТАСС. Н. Бабыкин передает: Свыше 5 тысяч специалистов ГДР и других стран ознакомятся в нынешнем году с новейшими достижениями в области применения микроэлектронных систем управления в Центре микроэлектроники, который открылся на предприятии «Нумерик» им. Карла Маркса в г. Карл-Маркс-штадт.

Центр призван содействовать повышению квалификации инженеров и техников — представителей заводов, использующих средства автоматизации производства, чтобы обеспечить оптимальную отдачу этой высокопродуктивной техники.

Ввод в действие нового центра связан со значительным увеличением выпуска микроэлектронных систем управления для машиностроения и роботостроения.

МАШИНЫ АТОМНОГО ВЕКА

МАШИНА СВОРАЧИВАЕТ НА ОЖИВЛЕННУЮ МАГИСТРАЛЬ БУХАРЕСТА — ШОССЕ БЕРЧЕНЬ. Дорога, ведущая к северо-западной окраине города, проложена вдоль новостроек. Мы едем мимо нарядных кварталов многоэтажных домов. Но даже на их фоне корпуса комбината тяжелых машин выглядят гигантами, разноцветные громады цехов теснятся друг к другу на территории 150 гектаров.

На месте, где еще в шестидесятые годы выращивали кукурузу, построено четыре крупных завода. Вот уже много лет комбинат производит турбины и генераторы, технику для металлургии и химии. А в 1981 году здесь приступили к выпуску совершенно новых изделий — оборудования для атомных электростанций.

С новым, четвертым по счету, заводом нас познакомил его директор Корнелиу Нахорняк. Он один из ветеранов бухарестского комбината — работал в технической дирекции, был главным инженером по производству. Не новичок и в области атомного машиностроения — представлял Румынию в международной организации социалистических стран «Интератомэнергов». В 1980 году возглавил завод атомного оборудования.

— Наладить выпуск атомного оборудования — почетное и вместе с тем ответственное поручение, — рассказывает директор. — Ведь в конце нынешней пятилетки Румыния готовится вступить в атомный век.

Пуск атомного блока мощностью 660 тысяч киловатт, который сооружается по канадской лицензии вблизи придунайского города Чернавода, намечен на 1985 год. В основе станции — реактор на тяжелой воде. Еще более внушительная программа определена на следующее пятилетие — блок мощностью миллион киловатт. В дальнейшем будут построены еще два таких же энергоблока. Эту станцию Румыния построит при содействии СССР. Этот тип ядерных электростанций нового поколения СРР начинает осваивать вместе с другими государствами — членами СЭВ.

— Одновременно, — продолжает свой рассказ Корнелиу Нахорняк, — наша страна активно включается в кооперацию социалистических государств по производству ядерной техники. В соответствии с условиями крупнейшего в рамках СЭВ многостороннего соглашения Румынии поручен выпуск ряда наименований техники для АЭС, строящихся в социалистических странах. Нашим заводом выполнен первый заказ: на чехословацкую АЭС «Духованы» отправлены гидроемкости для системы охлаждения зоны реактора.

На многие сотни метров тянется цех, где выпускаются гидроемкости. Бесшумно под самой его крышей работают портальные краны, в том числе кран грузоподъемностью 800 тонн. Ежесекундно в разных его концах вспыхивают брызги сварочных искр.

Как на знаменитом волгодонском «Атоммаше» или чехословацкой «Шкоде» в городе Пльзень, где производят реакторы, на заводе атомного оборудования в Бухаресте сварщик — профессия номер один. В металле, сшитом огнем, не должно быть ни малейших изъянов, ни мельчайших пылинок. За каждым сваренным швом — система контроля, призвавшая в союзники самую передовую технику атомного века — от аппаратов рентгеноскопии до линейных ускорителей. Шов просвечивают дефектоскопом, испытывают ультразвуком... Нет, не всякий годится в сварщики. Из каждой сотни державших экзамен, рассказывал Корнелиу Нахорняк, лишь один получал право иметь дело с атомными агрегатами.

В их числе — Николае Рэдулеску, сварщик 7-го разряда и одновременно бригадир, профессор и виртуоз своего дела, как отзывались о нем коллеги. Сам он с удовольствием вспоминает, как 30 лет назад вместе с друзьями участвовал в выполнении заказов для советской промышленности.

— А сейчас, — говорит Николае Рэдулеску, — все сварщики моей бригады гордятся тем, что вместе с советскими рабочими и инженерами налаживают выпуск сложнейшей атомной техники.

Для этого румынские рабочие учились у ленинградцев. Многие из них выезжали стажироваться на Ижорский завод. Потом специалисты из города на Неве приезжали в Бухарест. По сей день добрым словом вспоминают на комбинате тяжелых машин советских коллег — В. Васильева и В. Сизова, Б. Капустина и И. Васильева.

А вот как оценивает работу бухарестского завода Н. Степаненков, в прошлом старший инженер Ижорского завода, а ныне официальный представитель контрольно-приемочной инспекции Государственного комитета по использованию атомной энергии СССР, осуществляющий приемку атомной техники:

— Румынские рабочие на всех технологических операциях демонстрируют высокое качество, строжайший контроль. Естественно, многоступенчатый контроль удорожает продукцию. Но это отнюдь не пустые траты. За понятием качество здесь стоит понятие безопасность — безопасность людей и окружающей среды.

Помимо гидроемкостей, завод в Бухаресте приступил к производству еще одного сложного вида продукции — главных циркуляционных насосов для реакторов-«миллионников». Первый такой насос будет поставлен на пятый энергоблок болгарской АЭС «Козлодуй» в 1983 году. Одновременно в румынском городе Тырговиште налаживается выпуск специальной арматуры для АЭС.

— Целое созвездие АЭС планируется создать в странах Восточной Европы, а также на Кубе в нынешнем десятилетии, — говорит Корнелиу Нахорняк. — Прогресс атомного машиностроения стал общим делом для всех государств социалистического содружества. В тесную и взаимовыгодную кооперацию включились заводы стран — членов СЭВ, в том числе предприятия моей республики.

Ю. СИНЯКОВ,
спец. корр. АПН.

Бухарест — Москва.

США ИЩУТ НАЕМНИКОВ

Один из главных моментов в политике Вашингтона в Центральной Америке заключается в том, чтобы всячески поддерживать никарагуанскую контрреволюцию в эмиграции. Важную роль в выполнении этой задачи может сыграть Гондурас, считают на берегах Потомака.

Для осуществления указанных замыслов Соединенные Штаты не брезгуют традиционными методами подкупа «нужных людей». Гондурасский офицер Густаво Альварес Мартинес первые сребренники получил, наверно, прибыв в США для овладения ремеслом полицейского. Полностью же он перешел на содержание транснациональных компаний, когда, уже будучи начальником сил общественной безопасности (ФУСЕП) страны, расправился с неугодным «Стандарт Фрут Компани» профсоюзным руководством. За это он получал от компании ежемесячную мзду в сумме пять тысяч долларов. Мартинес создал свой «эскадрон смерти», жертвами которого стали сотни рабочих и крестьян, профсоюзных и студенческих деятелей. Он внедрил «современные методы» пыток и практику «бесследных исчезновений» арестованных людей.

«У Альвареса Мартинеса имеется план физического уничтожения всей оппозиции. И он дал обещание осуществить международную военную авантюру», — сказал на пресс-конференции в Мехико полковник Леонидас Торрес Ариас, бывший начальник военной разведки и ФУСЕП Гондураса.

В интервью радио «Америка» Альварес Мартинэс, ставший главнокомандующим гондурасскими вооруженными силами, заявил: «В Тегусигальпе согласны, чтобы Соединенные Штаты как дружественная страна прибегли к военному вторжению в Центральной Америке». Сказано по-военному прямо, без недомолвок.

Перед поездкой в Вашингтон генерал Альварес Мартинес объявил беспощадную войну коммунизму в регионе независимо от границ и призвал задушить сандинистскую революцию в Никарагуа, как была в 1954 году задушена революция в Гватемале.

Президент Рейган назвал его за это «хорошим и ценным другом» и, заверив, что «Гондурас может рассчитывать на Соединенные Штаты», предложил увеличить Гондурасу военную помощь «для защиты от агрессии».

Без лишнего шума в Тегусигальпе создали крупную американскую военную и дипломатическую миссию в составе 147 гражданских сотрудников и 97 военных советников. В страну, которая теперь в рамках стратегии Пентагона в Центральной Америке была признана ключевой, щедро потекла помощь. В течение года, согласно анализу информационного агентства «Интернэшнл пресс сервис», она выросла более чем в 14 раз — с 10 до 144 миллионов долларов.

Растущее военное сотрудничество между США и Гондурасом, в частности, модернизация аэропортов Сан-Педро Сул, Ла-Сейба, Пуэрто-Лемпира, Ла-Пальмерола, на островах Амапола, Лас-Тигрес, колумбийском Сан-Андрес, заставило сенатора США Клейборна Пела заявить, что «все это является сигналом для всего мира и особенно Центральной Америки и Карибского бассейна, что Соединенные Штаты всерьез готовятся к большему вмешательству, включая и прямое вооруженное вторжение». 1 октября 1982 года американский конгресс одобрил дополнительную сумму в 13 миллионов долларов на расширение военной базы в Комаягуа.

Вблизи никарагуанской границы строится база Форт Мокорон, где уже возведены склады военного снаряжения для находящихся там крупных контингентов регулярных войск, самолетов, вертолетов и откуда совершаются провокационные вылазки на территорию в Никарагуа.

Корреспондент мексиканской газеты «Эксельсиор» в Тегусигальпе отмечает оживление в стране более семи тысяч сомосовцев, расположенных в пограничной зоне в 17 специальных лагерях, имеющих ответвления в Майами и Гватемале. Десятью из указанных лагерей руководит непосредственно американский посол в Гондурасе Джон Негропонте.

Кроме того, по личному указанию Рейгана ЦРУ готовит более 500 агентов для совершения диверсионных актов против наиболее важных народнохозяйственных объектов Никарагуа. Неудивительно, что антисандинистский, так называемый Никарагуанский демократический фронт избрал место для своей штаб-квартиры в тылу американского посольства в Тегусигальпе.

Стремясь во что бы то ни стало расправиться с сандинистским правительством Никарагуа, Белый дом открыто и всесторонне приступил к подготовке вооруженной интервенции в эту страну. Существование соглашения о совместном «вооруженном вторжении в Центральную Америку» признал Альварес Мартинес в интервью газете «Вашингтон пост».

Эти планы обсуждались и на совещании министров иностранных дел девяти стран Центральной Америки и Карибского бассейна, на котором с угрозами в адрес Никарагуа выступил помощник госсекретаря США по межамериканским вопросам Томас Эндерс.

Этим, в частности, объясняется усиление репрессий в Гондурасе и проведение профилактической чистки в самих вооруженных силах, жертвами которой уже стали свыше 80 офицеров, заподозренных в симпатиях к сандинистам или недовольстве ролью «регионального жандарма». Гондурас сейчас напоминает лагерь, усиленно готовящийся к военным действиям, которые угрожают распространиться далеко за пределы своих границ.

М. РОЙ.
(АПН).

ЛОЖНЫЕ ТРЕВОГИ И РЕАЛЬНАЯ ОПАСНОСТЬ

ВАШИНГТОН. (ТАСС). За последние полтора года из-за неисправностей в компьютерных системах объединенное командование противовоздушной обороны Северной Америки (НОРАД) 151 раз давало ложные тревоги о воздушном «нападении» на Соединенные Штаты. Такие данные привел в конгрессе сенатор У. Проксмайр. В ходе одного из таких инцидентов, отметил он, стратегические ядерные силы США находились в состоянии полной боевой готовности в течение шести минут.

Подобные недопустимые случаи могут обернуться вспышкой неспровоцированного ядерного конфликта, указал сенатор. Причиной его, отметил он, могут стать также действия личного состава, имеющего непосредственный доступ к ядерному оружию и средствам его доставки. Так, по словам У. Проксмайра, ежегодно около 3 проц. из 100 тыс. военнослужащих, имеющих такой доступ, отстраняются от своих обязанностей по причине психических заболеваний, наркомании или алкоголизма.

Булгаков в Италии

Во флорентийском издательстве «Нуова Италиа» вышла в свет книга известного специалиста по советской литературе Риты Джулиани «Булгаков». По моей просьбе автор представляет свою новую работу.

— Интерес к творчеству Михаила Булгакова в Италии весьма высок, — говорит Рита Джулиани. — Впервые это имя у нас узнали еще в 1929 году, когда профессор Этторе ло Гатто, «отец итальянской славистики», посвятил ему одну из глав своей книги «Мои встречи с Россией». Уже тогда он охарактеризовал Булгакова как «писателя исключительного таланта, обладающего острейшей интуицией».

Но настоящий, если можно так сказать, «бум Булгакова» в Италии начался лишь несколько десятилетий спустя, когда в 1967 году туринское издательство «Эйнауди» опубликовало роман «Мастер и Маргарита» в отличном переводе на итальянский язык. После этого последовал целый ряд публикаций его произведений. Мне бы хотелось выделить сборник под общим названием «Театр», вышедший в 1968 году в Бари и включивший в себя, помимо прочего, пьесы «Дни Турбиных» и «Иван Васильевич», затем в Милане была издана в 1969 году «Жизнь господина де Мольера», и так вплоть до «Фельетонов» — сборника сатирических очерков, публиковавшихся в «Гудке» в период с 1923 по 1926 год, и вышедшего на итальянском языке в Риме два года назад.

— Характерно, что жизнь и творчество Михаила Булгакова привлекают к себе внимание не только русистов, но и самых широких кругов читательской публики Италии. Наверное, я не ошибусь, — замечает Рита Джулиани, — если скажу, что в самом стиле и духе булгаковских произведений есть нечто, глубоко импонирующее итальянцам: это и тонкая ирония, и «историчность», и не знающая пределов свобода авторского воображения.

Булгаковым я занимаюсь уже давно. В своей книге я стремилась охарактеризовать по мере возможности дух эпохи, в которую жил и творил Булгаков. В отдельные главы вынесены, например, детство и «кавказский период» писателя, первые годы в Москве, период работы над «Белой гвардией»... Важно было представить итальянскому читателю не только Булгакова — литератора и драматурга, но и Булгакова — человека своего времени, времени трудного и грандиозного. Надеюсь, мне это удалось.

Сейчас Рита Джулиани работает над новой книгой, также посвященной Михаилу Булгакову. «Материала для раздумий, — говорит она, — достаточно, ведь «булгаковская тема» неисчерпаема».

А. ХАЗОВ,
соб. корр. АПН.

Рим.

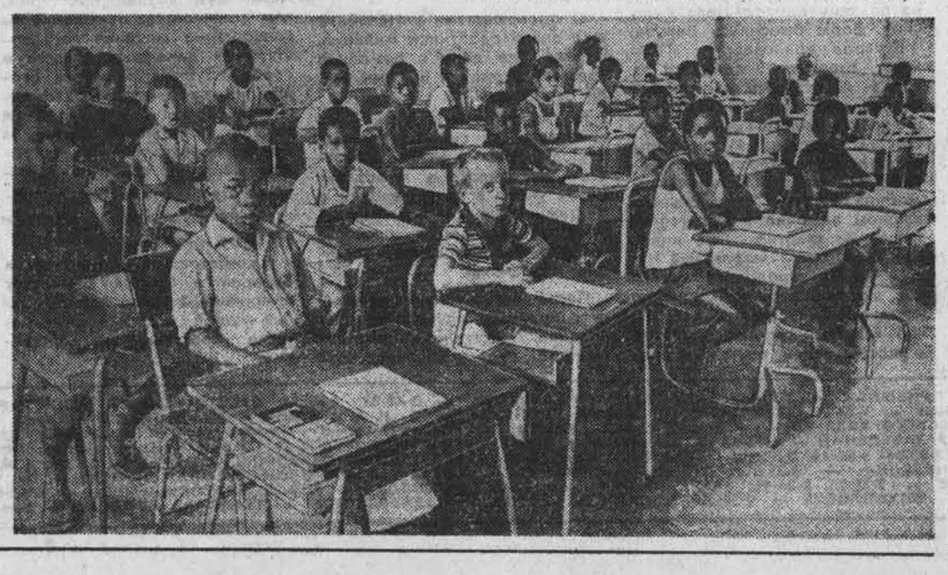

Более трех миллионов учащихся начальных и средних школ сели в этом учебном году за парты в Народной Республике Ангола. Сейчас в учебных заведениях страны обучается в четыре раза больше учеников и студентов, чем накануне завоевания независимости в 1974 году.

НА СНИМКЕ: ангольские школьники.

Фотохроника ТАСС.

Поэтическая рубрика «АП»

Владислав КОЗОДОЕВ

ПО ИЛЬИЧУ

В любом селе, на хуторе любом,
куда ведет проселками дорога,
где поле начинается с порога,
встречаться приходилось с Ильичем.
Стоял он с агрономом в борозде
и на наряде в старенькой конторе,
присутствовал при важном разговоре
об озими, о травах, о дожде.
И видел он,
как пробуждалась степь,
как начиналась дружно посевная.
И ждал, как все,
с надеждой урожая.
И вот в степи
заколосился хлеб.
Был рад Ильич, что начат день в труде,
что хлеб созрел, что все идет как надо.
Людей встречал он просветленным взглядом
И не был посторонним он нигде.
И знаю я, что все нам по плечу,
пока в труде встречаем мы рассветы,
пока глядит Ильич на нас с портрета,
покуда мы живем по Ильичу.

НА ПОЛУСТАНКЕ ПРИСЯГИНО

Я в презрение к смерти почему-то не верю.
Смерть достойный противник, как вечное зло.
Вот подходит она подпоручиком Зверевым
не с косою, а с саблею наголо.
Как же сладок сентябрьский разреженный воздух.
Небо в звездах, видать ивняки у Оби.
Разве можно презреть это небо и звезды,
разве можно, чем жил ты, навек разлюбить.
Верю я, что пока ты смертельно не ранен,
есть надежда на жизнь — шанс один против ста.
Можно вырвать винтовку у колчаковца крайнего
и, стреляя, укрыться в прибрежных кустах.
А затем через Обь и, взобравшись по яру,
на рассвете в окраинный дом постучать.
Там рабочие помнят и ждут комиссаров.
Но, наверное, долго придется им ждать.
Потому что нет силы в суставах измученных.
И уже взведены у винтовок курки.
И не вырвать винтовку, ведь руки в наручниках.
И не скрыться в кустах — далеко ивняки.
Желтой змейкой поземка дорогою вьется.
И осталось, конечно, секунды дожить.
И тогда только песню запеть остается.
Чтобы жизнь недожитую в песню вложить.
Пусть от века до века она пронесется,
чтобы слышали дети детей от отцов,
как умели любить, как умели бороться,
как умели стоять под метельным свинцом.
Эту песню я слышу, когда на рассвете
над широкою поймой стоит тишина.
Эту песню приносит полуденный ветер,
и несет ее к морю обская волна.
Не от песни ли той оживают проспекты
и встают над рекой новых дней этажи.
В этой песне я слышу презрение к смерти
и великую веру в бессмертную жизнь.

КЛЯТВА

Был мой дед комиссаром,
на коне обученном
эскадроны в походы водил.
Взмахом сабли умелым
бил зеленых и белых.
Бил и кое-кого не добил.
Был отец мой солдатом
В сорок первом и пятом,
в штыковые атаки ходил.
В ясный день или в полночь
бил он всякую сволочь.
Бил и кое-кого не добил.
Мне в наследство достались
не унынье и старость —
юность деда и юность отца.
Над могилою братской
я клянусь по-солдатски
их дела довести до конца.

НОВЫЕ РЕМНИ БЕЗОПАСНОСТИ

Конструктор из Голландии Якоб Ласх запатентовал новые ремни безопасности. В нормальной обстановке они отстегиваются обычным нажатием кнопки. В экстремальной же ситуации — скажем, машина упала в воду, пассажир потерял сознание — срабатывает механизм. Через восемь секунд после удара, сила которого соответствует столкновению на скорости от 10 миль в час и выше, замок расстегивается. Конструктор предусмотрел также устройство, которое не позволяет замку срабатывать в других случаях. Например, при многократном повторении ударов. В таком случае механизм сработает только после последнего удара. Ремни Ласха, считает журнал «Ньюсуик», могут быть использованы и в авиации.

(АПН).

По законам мужества

СКВОЗЬ ОГОНЬ И ДЫМ...

Служит в одной из частей ордена Ленина Забайкальского военного округа бывший шофер краевого управления бытового обслуживания рядовой Владимир Богоченко. Барнаулец сумел добиться высоких результатов в ратном труде. Он—отличник боевой и политической учебы, передовик социалистического соревнования.

А весной Владимира наградили медалью «За отвагу на пожаре». О том, как, будучи еще гражданским парнем, Богоченко спас двенадцать детей, находившихся в горящем здании школы-интерната, рассказывается ниже.

НА ЖУРНАЛЬНОМ столике возле кровати белела повестка из военкомата. Она сообщала о том, что В. Богоченко призывается на действительную службу в ряды Советской Армии.

— Служи на совесть, за спины товарищей не прячься, — напутствовал отец.

— Береги себя, сынок.., — просила мать.

Отец Володи, Анатолий Федорович, был авторитетом для Богоченко-младшего. Отец всегда шел туда, где труднее. Работал в Кемеровской области, когда там поднимались крупные предприятия тяжелой индустрии, строил Красноярскую ГЭС.

...Сон, как говорится, не шел. Будущее рисовалось Владимиру четким строем воинов, медью полкового оркестра, огнем, дымом и грохотом над полигоном учебного боя.

Неожиданно Владимир поймал себя на том, что игре его воображения кто-то, так сказать, подыгрывает с улицы. На оконном стекле то и дело появлялись огненные сполохи. Что бы это значило? Владимир встал, подошел к окну и ахнул. Горела школа-интернат.

«Там же дети», — мелькнуло в голове. Одеваясь на ходу, бросился на улицу.

Из открытых настежь дверей валил густой черный дым. Языки пламени лизали оконные рамы первого этажа. А из окон второго выглядывали перепуганные лица детей.

Не раздумывая, Владимир рванулся в школу-интернат. В лицо ударило обжигающим дымом. Пламя бушевало на лестничной площадке. Пробиться на второй этаж не удалось.

Владимир, покачиваясь от удушья, вышел из дверей горящего здания. Оглядевшись, увидел два старых стола. Быстро поставив их один на другой, проник на второй этаж. Задыхаясь в дыму, получая ожоги, Владимир спас двенадцать школьников до подхода пожарных. А потом помогал укрощать огонь.

Утром Богоченко ушел на ратную службу в ряды Советской Армии.

...Зал солдатского клуба был переполнен. Здесь находились все свободные от наряда воины, гости из подшефного предприятия города. Они собрались на тематический утренник «И в мирное время есть место подвигу», посвященный вручению рядовому Владимиру Богоченко медали «За отвагу на пожаре».

— Скромный, добросовестный, инициативный солдат, — говорил о подчиненном командир роты. — Ни один из воинов подразделения, даже его лучшие друзья, не знали о том, что Владимир спас двенадцать детей.

— Отличный товарищ, — говорили о Владимире его сослуживцы, — никогда не подведет, с таким можно смело в разведку идти.

Отзывчивостью, чуткостью к людям Владимир завоевал авторитет у сослуживцев. Эти качества человеческой души позвали его на подвиг в мирное время. Можно с уверенностью сказать, что такой парень не дрогнет и в суровом бою.

В. ТИМОЩЕНКО,
майор.

БИАТЛОН ОСВАИВАЮТ ЖЕНЩИНЫ

Впервые в январе этого года в соревнованиях на Кубок Европы по биатлону выступит женская сборная СССР. А через год планируются старты и в турнире на Кубок мира. Женский биатлон начинает выходить на международную арену.

Делает он первые, пока еще не совсем уверенные шаги и на Алтае. В канун Нового года в Барнауле прошли краевые соревнования стреляющих лыжниц. Сильнейшей в них стала команда биатлонисток Индустриального райкома ДОСААФ, второе и третье места заняли, соответственно, спортсменки Октябрьского и Центрального районов.

В личном зачете среди женщин в гонке на 7,5 км и в спринте победила мастер спорта Нина Чудова из Алтайского моторостроительного производственного объединения. Хорошо зарекомендовала себя и на лыжне, и на огневых рубежах студентка Барнаульского пединститута Людмила Удавленникова, которая всего два года назад решилась перейти в биатлон. Она была вне конкуренции среди девушек в гонке на 5 километров и в спринте.

В январе сборная стреляющих лыжниц Алтая участвует в чемпионате РСФСР в Ангарске.

Г. АНДРЕЕВ,
Н. ГАВРИЛОВ,
тренер крайкома ДОСААФ по военно-прикладному многоборью.

КРАЕВОЙ ТЕАТР ДРАМЫ

Репертуар января

5, 6, 16,	Премьера
26 и 30	ДОН СЕЗАР ДЕ БАЗАН
7, 13,	Премьера
22 и 25	МОЯ ПРОФЕССИЯ — СИНЬОР ИЗ ВЫСШЕГО ОБЩЕСТВА
8, 14 и 21	ЛЮБОВЬ ПОД ВЯЗАМИ
9, 15 и 23	БЕШЕНЫЕ ДЕНЬГИ
11 и 18	ПРОПАСТЬ
12 и 28	ПЕНЕЛОПА
19 и 27	Премьера КОНЕЦ НЕДЕЛИ
20 и 29	КАФЕДРА

Касса театра работает ежедневно, кроме понедельника, с 13 до 20 часов.
Справки по тел. 5-28-54 или 5-14-16.

ЕСЛИ ВАШ ОТПУСК В ЯНВАРЕ...

БАРНАУЛЬСКОЕ БЮРО ПУТЕШЕСТВИЙ И ЭКСКУРСИЙ
предлагает путевки в города:

Ереван — с 9, на 5 дней, 198 руб.
Вентспилс (Рига, Юрмала, Лиепая, Курземе) — с 10, на 7 дней, 178 руб.
Клайпеда (Паланга, Лиепая) — с 11, на 5 дней, 164 руб.
Ташкент — с 9, на 3 дня, 103 руб.
Брест—Минск — с 16, на 8 дней, 224 руб.
Каунас (Вильнюс, Тракай) — с 16, на 5 дней, 157 руб.
Севастополь — с 18, на 12 дней, 236 руб.
Сочи — с 18, на 20 дней, 300 руб.
Москва — с 19 и с 31, на 10 дней, 295 руб.
По Средней Азии (Ташкент, Чирчик, Ангрен, Хива, Бухара, Самарканд) — с 20, на 20 дней, 300 руб.
Адлер — с 22, на 20 дней, 278 руб.
Каунас — Шауляй (Вильнюс, Паланга, Тракай, Рига) — с 23, на 12 дней, 238 руб.
Клайпеда (Лиепая, Советск, Паланга) — с 23, на 7 дней, 181 руб.
Клайпеда—Рокишкис (Паланга, Нида, Лиепая, Зарасай, Даугавпилс, Вильнюс, Каунас, Рига) — с 31, на 14 дней, 260 руб.
Керчь — с 31, на 10 дней, 217 руб.

За путевками обращаться ПО АДРЕСУ: г. Барнаул-43, ул. Пушкина, 78. Справки по тел. 3-28-72, 3-22-93, 3-28-53.

СТРОГИЕ МУЗЫ,

ИЛИ ДЕТЯМ С РОДИТЕЛЯМИ ВХОД ЗАПРЕЩЕН

Как-то в одну из очередных пятниц решила я предстоящий выходной посвятить детям. Полностью и безоговорочно. Совершить, так сказать, спланированный «десант» в одно из городских учреждений культуры.

Куда пойти? Это ли проблема? Есть, например, детский кинотеатр «Пионер». После работы спешу туда. Смотрю афишу: в воскресенье в 10, 11-30 — сборники мультфильмов. Прекрасно!

Диалог у кассы снижает настроение на несколько градусов:

— Мне бы три билетика на воскресенье.

Удивленное, затем негодующее лицо в окошечке:

— Предварительную продажу билетов не ведем. Сегодня на сегодня, завтра — на завтра, в воскресенье — на воскресенье. Приходите перед сеансом.

Первая неудача не обескуражила. Рядом — кинотеатр «Родина». Подхожу, узнаю — в воскресенье для детей — кинофильм «Отряд особого назначения».

Размышляю: почему «для детей»? Для каких детей? Дошколят, подростков или тех, кого принято именовать «старшим школьным возрастом»? Уточнять почему-то не принято. Зато принято сплошь и рядом на детских сеансах «крутить» абсолютно недетские фильмы. В «России», например, под маркой «детского» шел недавно «Петр Первый», в «Юности» — «Транссибирский экспресс».

Итак, кино отпадает. Но есть ведь театры. Вспоминаю, что давно собиралась сводить детей в театр оперетты...

И вот опять у кассы. На этот раз театральной.

— Мне бы три билетика на детский спектакль. Вижу, идет у вас в воскресенье «Король и брадобрей».

Строгая женщина в театральном окошечке смотрит изучающе:

— Возраст?

— Чей? Мой?

— Детей.

— Четыре года и десять лет.

— Детей до шести лет не пускаем... И, вообще, билетов на детские спектакли у нас не бывает. Мы их распространяем по школам. Обращайтесь в свою школу, пусть организует культпоход...

В воскресенье мы с семьей провели дома. У телевизора. Благо, к нему всех пускают: и детей, и родителей. И организованных, и неорганизованных...

Л. ВЛАДИМИРОВА.

ВЕСЕЛАЯ СКАЗКА

Наш драматический театр подготовил веселый спектакль по пьесе Льва Устинова «Великий лягушонок», в котором много музыки, песен, танцев.

Я побывал на сдаче спектакля художественному совету, где после просмотра была отмечена удачная работа В. Авдикова, режиссера-постановщика сказки, и сделал этот снимок. Кролика играет В. Куликов, лягушонка — Т. Баранова.

Г. КОЛЕСОВ,
работник театра.

г. Рубцовск.

ГДЕ КУПИТЬ ФУТБОЛКУ?

Летом минувшего года бюро Алтайского крайкома КПСС, исполком краевого Совета народных депутатов и выездная комиссия Комитета по физической культуре и спорту при Совете Министров РСФСР приняли постановление «О мерах по дальнейшему улучшению спортивно - массовой работы, увеличению в 1982—1985 годах производства товаров, инвентаря и оборудования спортивного назначения». С того времени прошло пять месяцев — вполне достаточно, чтобы определить, как реализуются основные положения этого важнейшего документа. Наш разговор сегодня о предметах повышенного спроса — изделиях из трикотажа.

В барнаульском специализированном спортивном магазине «Старт» было, как обычно, людно. Едва протиснувшись к одному из прилавков, спрашиваю: есть ли в продаже футболки?

— 48-й, — улыбается русоволосая девушка в форменном сером платье.

— Отлично! Я ношу одежду именно такого размера!

— Да нет, вы 48-й человек, который спросил сегодня футболку...

И Нелли Гулевская, старший продавец отдела, основательно поколебала во мне надежду приобрести нужную вещь. А товаровед Алла Михайловна Дунаева добавила, что верхний трикотаж в продажу поступает редко, в ограниченных количествах и реализуется очень быстро.

Основной производитель его внутри края — Барнаульская трикотажная фабрика. Беседа с ее директором З. П. Быковой началась с вопроса о выполнении установленных заданий в прошедшем году.

— За счет некоторых других родственных предприятий республики, не справляющихся с планом, — сказала Зоя Петровна, — нашей фабрике сверх лимитов выделили значительное количество хлопка. Однако надеяться, что подобная ситуация повторится в последующие годы, вряд ли стоит. Случаются иногда срывы поставок сырья, особенно от партнеров из Благовещенска и Карпинска Свердловской области. В перспективе, учитывая, что план будет увеличиваться, нам надо серьезно думать о расширении производственных мощностей предприятия. Соответственно, мы вновь столкнемся с вопросом: из чего делать?

— Рассмотрим эту проблему в несколько ином ракурсе, — предлагает заместитель председателя крайспорткомитета А. П. Лисовицкий. — Так, во всем, что касается изготовления, учета и распределения спортивной продукции, до сих пор нет четкой системы. И тут здорово помог бы совет, состоящий из компетентных физкультурных работников, представителей учреждений торговли, предприятий - изготовителей, различных общественных организаций. Этот постоянно действующий рабочий орган помог бы координировать все усилия и особенно упорядочить распределение изделий с учетом потребностей спортобществ, населения.

Что же касается недостаточных поставок хлопка, то выход из этой ситуации все-таки есть. К примеру, наша трикотажная фабрика уже выпускает изделия с солидной примесью изготавливаемых на объединении «Химволокно» эластика, капрона, лавсана. Но, оговорюсь, стоимость такой продукции несколько увеличивается, что дает возможность предприятию выполнять обязательства по валу в ущерб общему количеству. Поэтому надо или корректировать задания по осваиваемым средствам, или устанавливать план в количественном выражении.

Пытаясь осмыслить высказанные мнения, вновь обращаюсь к совместному постановлению. Уже сам факт его издания в нашем крае свидетельствует о большом внимании Комитета по физической культуре и спорту при Совете Министров РСФСР к развитию спортивно-массовой работы на Алтае. Думается, мы можем рассчитывать и на соответствующую материальную поддержку. В одном из пунктов постановления говорится: «Просить Министерства местной и легкой промышленности РСФСР, Российский совет общества «Динамо» решить вопрос обеспечения необходимым сырьем подведомственных предприятий, расположенных на территории края».

И еще один тезис совместного документа хочется процитировать: «Учитывая особую(!) важность обеспечения максимального удовлетворения потребностей в товарах спортивного назначения, возложить на руководителей управлений, производственных объединений и предприятий персональную ответственность за выполнение установленных заданий».

Вот, оказывается, какую подоплеку имеет вопрос, вынесенный в заголовок статьи: где купить футболку?

А. СОКОЛОВ.

Рассказы о спортсменах

С ЭМБЛЕМОЙ «РИНГА»

ДЕТСКОМУ БОКСЕРСКОМУ КЛУБУ «Ринг» Барнаульского завода транспортного машиностроения от роду чуть более пяти лет. Возраст совсем юный, многое ли за это время успеешь? Но, оказывается, и за такой короткий период многое можно сделать («Ринг» прекрасно доказал это), если в клубе работают увлеченные люди, молодые, действующие в одной связке. Успехи и неудачи, трудности и радости — все пополам. Именно таким представляется мне дуэт наставников Константин Кобзарь — Геннадий Ходусов, воспитавший многих сильных мастеров кожаной перчатки.

Несколько лет назад на юношеском первенстве страны блеснули совсем юные трансмашевцы Сергей Гордеев и Олег Манулик. Сегодня они — главная надежда клуба. За плечами девятнадцатилетних парней (оба учатся на 3 курсе факультета физвоспитания БГПИ) — немалый турнирный опыт: Манулик становился победителем молодежного первенства СССР, призером международных взрослых турниров, Гордеев выигрывал соревнования «Дружба» спортсменов социалистических стран, поднимался, как и его друг, на пьедестал почета взрослых ответственных международных турниров.

Однако в последние полгода оба барнаульца большими успехами на ринге своих болельщиков не радовали.

И вот турнир в Петрозаводске (точное его название — первенство Всесоюзного совета ДСО профсоюзов среди опорных пунктов олимпийской подготовки) стал серьезным испытанием перед спартакиадными сражениями. 169 молодых боксеров вывел он на ринг. И Манулик, и Гордеев выступали в одной весовой категории — до 63,5 кг. Оба отлично провели все поединки. Олег даже удивил своих тренеров: сильными, нокаутирующими ударами он никогда не отличался, а тут у него удар «прорезался». Все три боя на подступах к полуфиналу Манулик заканчивал досрочно, два из них в первом же раунде. Полным хозяином Олег был на ринге. То же самое можно сказать и о Гордееве, хотя боль в руке нет-нет да и давала о себе знать. Вполне разумно, что барнаульские тренеры в этой ситуации не стали рисковать, а удовлетворились бронзовой наградой Гордеева. Манулик же уверенно стал чемпионом.

Не менее радостным для «Ринга» оказалось известие из Череповца, где в те же сроки, что и соревнования в Петрозаводске, проходил Всесоюзный турнир памяти академика Бардина. Очень волновались одноклубники за Сашу Шатского: как-то у него сложатся бои на сей раз?

— Невезучий Саша боксер, — охарактеризовал своего ученика К. Кобзарь. — Прекрасный парень, добрый, отзывчивый, в нашем клубе его ребята очень любят, но на ринге ему фатально не везет. Сколько раз в этом сезоне был близок к выполнению норматива мастера спорта, однако всякий раз останавливался в одном шаге от него. С каждой такой осечкой росло у многих ответственных спортивных работников неверие в парня. И он это прекрасно чувствовал, тяжело переживал свои промахи. Шатский на два года старше Гордеева и Манулика, раньше их пришел в бокс, но на ринге те добились куда лучших результатов. Несмотря ни на что, мы с Г. Ходусовым верили в Сашу, в его необыкновенное трудолюбие, преданность спорту. И не ошиблись.

А. Шатский в Череповце добился-таки своей цели. В его весовой категории до 67 кг собрались 32 спортсмена. Лишь в первом бою трансмашевец заставил поволноваться тренера (судьи разошлись в оценках — 3:2), все же остальные поединки Саша выиграл с заметным преимуществом. И, став чемпионом, выполнил мастерский норматив.

А. ЖАРОВ.

НА ГОРНЫХ ТРАССАХ

В Горно-Алтайске прошли соревнования горнолыжников на приз областных газет «Звезда Алтая» и «Алтайдын Чолмоны». На трассу горы Туган, кроме горно-алтайских спартаковцев, вышли также их гости из Усть-Каменогорска.

И в слаломе-гиганте, и в специальном слаломе сильнейшими во всех четырех возрастных группах были хозяева. Среди победителей в личном зачете — Наталья Лазарева, Светлана Кузлекова и Светлана Кошкарова, Михаил Воронин, Вячеслав Выползов и Александр Сатлаев.

В дни зимних каникул юные горнолыжники областного центра примут участие в соревнованиях на первенство Центрального совета ДСО «Спартак» в Петропавловске-Камчатском.

А. ЖУКОВ.
Горно-Алтайская а. о.

ПРИКЛЮЧЕНИЯ С «ЗАКЛЮЧЕНИЕМ»

Из зала суда

Над Налобихой Косихинского района медленно опускался августовский вечер. Шабашник Егоров и тунеядец Бухаров бражничали у местного жителя Савиных Валерия. «Гости» Валерия ранее неоднократно привлекались к уголовной ответственности, имели непогашенную судимость и не хотели честно трудиться.

Пили «не без дела»: Савиных обмывал свою получку — 6 августа 1982 года многим рабочим и служащим совхоза «Луч Октября» была выдана зарплата. Спиртное кончилось. Кто-то подсказал, что возлияние можно продолжить на квартире у Часовских. Там опорожнили еще две бутылки красного...

Позднее в судебном заседании Савиных В., допрошенный в качестве свидетеля, пояснил: «Упал я на крылечке у Часовских и проспал вместе с собакой, что было, не знаю, куда ушли Егоров и Бухаров, не помню».

Между тем Егоров и Бухаров, основательно захмелев, петляли около конторы совхоза. Конечно, не случайно: Егорову пришла мысль украсть деньги из совхозной кассы, а Бухаров охотно поддержал его. Последний давно не работал. К тому же не имел постоянного места жительства.

Дождавшись глухой ночи, они забрались в контору совхоза, начали взламывать решетку на окне кассы. Но сторож Кайгородов М. В. обнаружил их, сделал предупредительный выстрел и стал звать на помощь проходящего мужчину. Воры бросились бежать.

Бухаров волновался: «Поймают, отвечать придется за все...» А отвечать ему предстояло еще и за ранее совершенные хищения личного имущества граждан. Из конторы он подался на территорию автогаража, влез в кабину автомобиля ГАЗ-69, самодельным ключом включил зажигание, нажал на стартер и... опять осечка. Сторож автогаража Чащин А. П., заподозрив неладное, включил сирену. Торопливо оставив кабину автомобиля, который хотел угнать, Бухаров в спешке забыл там лом, которым они с Егоровым долбили окно и решетку кассы, а также самодельный ключ зажигания.

О происшествии в Налобихе уже знали работники милиции. В этот же день с помощью граждан Егоров и Бухаров были задержаны.

Но на этом Бухаров не успокоился. Он совершил побег из-под стражи, а затем, пользуясь доверчивостью гражданина В., украл у него чемодан с вещами. Однако похождения Бухарова уже через несколько дней были органами милиции пресечены.

После тщательно проведенного предварительного расследования преступники предстали перед судом. Коллегия краевого суда по уголовным делам установила вину подсудимых в совершенных ими преступлениях. Суд воздал преступникам должное: за покушение на совершение хищения государственных денежных средств в особо крупных размерах Егоров приговорен к 8 годам лишения свободы, а Бухаров за это же преступное деяние и другие преступления — к 9 годам лишения свободы. Наказание будут отбывать в исправительно-трудовой колонии строгого режима.

В соответствии с приговором Бухаров и Егоров возместят причиненный ими материальный ущерб, который они нанесли преступными действиями.

Судом применена ст. 62 УК РСФСР, то есть, отбывая наказание, осужденные в принудительном порядке будут лечиться от алкоголизма.

Преступные приключения Бухарова и инициатора похищения денег из кассы совхоза Егорова правомерно закончились заключением — изоляцией от общества, законы и интересы которого они попирали и упорно не хотели честно жить и трудиться.

Г. БОРИСОВ,
старший помощник прокурора Алтайского края, советник юстиции.

ТЕЛЕВИДЕНИЕ

ЧЕТВЕРГ 6 ЯНВАРЯ

ПЕРВАЯ ПРОГРАММА

МОСКВА

8.00 — «Время». **8.45** — Утренняя гимнастика. **8.55** — Новые мультипликационные фильмы: «Как кошку назвали Кошкой», «Прогулка кота Леопольда», «Кто придет на Новый год». **9.25** — Песни и танцы народов СССР. **10.05** — В дни школьных каникул. Телевизионный художественный фильм «Принц и нищий». **11.20** — «Зашумит листва». Документальный фильм. **11.35** — Новости. **11.40** — Перерыв. **15.25** — Новости. **15.40** — «По Сибири и Дальнему Востоку». Телевизионные документальные фильмы: «Нанайский напев», «Убежать из Арктики».

БАРНАУЛ

16.20 — Концерт, посвященный 60-летию образования СССР. Передача из краевого драматического театра (в записи). **17.20** — Алтайские новости.

МОСКВА

17.35 — Премьера фильма-концерта для школьников «Неужели в самом деле». **18.15** — Ленинский университет миллионов. «Духовный мир человека». **18.45** — Сегодня в мире. **19.00** — К годовщине победы революционно - патриотических сил в Кампучии. Киноочерк «Молодость древней Кампучии». **19.30** — На экране — кинокомедия. «Свадьба в Малиновке». **21.00** — «Время». **21.35** — Заключительный концерт фестиваля искусств «Русская зима». 2-е отделение. Запись по трансляции из Кремлевского Дворца съездов. **23.05—23.25** — Сегодня в мире.

ВТОРАЯ ПРОГРАММА

МОСКВА

12.00 — Испанский язык. **12.30** «Этажи». Телевизионный документальный фильм. **12.55** — Мультипликационный фильм «Приключения капитана Врунгеля». 5—9 серии. **13.45** — «Отзовитесь, горнисты!». **14.30** — «Пятнадцатилетний капитан». Художественный фильм с субтитрами. **15.50** — Новости.

БАРНАУЛ

16.00 — «Песни над Тихой Сосной». Документальный фильм.

МОСКВА

16.20 — Веселые старты. **17.05** — Шахматная школа. «Белая ладья».

БАРНАУЛ

17.35 — Мне до всего есть дело». Киноэкран в дни зимних каникул. **18.20** — Документальный фильм. **18.35** — Инженер. Производство. Коллектив. «Творческий потенциал инженера». **19.10** — «Для водителей и пешеходов». Кинопрограмма. **19.45** — Алтайские новости.

МОСКВА

20.00 — Спокойной ночи, малыши. «Ну, погоди». Мультипликационный фильм. **20.15** — Манжосовская лыжня. **20.40** — «У старых стен кремлевских». Телевизионный документальный фильм из цикла «Путешествие по Москве». **21.00** — «Время». **21.35—22.40** — «И снова Аникин». Телевизионный многосерийный художественный фильм. 3-я серия.

РАДИО

ЧЕТВЕРГ 6 ЯНВАРЯ

БАРНАУЛ

7.50 — Последние известия. **8.15** — Обзор краевых газет. **11.15** — «Животноводство — ударный фронт». **11.30** — Читальный зал «Книголюба». Г. Гребенщиков. «Чураевы». **18.35** — Еженедельник «На рабочей радиоволне». **19.15** — Последние известия.

ТЕАТРЫ

КРАЕВОЙ ТЕАТР ДРАМЫ. Премьера «ПРИНЦЕССА И ДРОВОСЕК» — в 10, 14. Премьера «ДОН СЕЗАР ДЕ БАЗАН» — в 19-30. 7 января — «ПРИНЦЕССА И ДРОВОСЕК» — в 10, 14. Премьера «МОЯ ПРОФЕССИЯ — СИНЬОР ИЗ ВЫСШЕГО ОБЩЕСТВА» — в 19-30.

КРАЕВОЙ ТЕАТР ОПЕРЕТТЫ. Новогодние утренники — в 10, 14. «МОЯ ЖЕНА — ЛГУНЬЯ» — в 19-30. 7 января — новогодние утренники — в 10, 14. «ДАМСКИХ ДЕЛ МАСТЕР» — в 19-30.

ТЕАТР ЮНОГО ЗРИТЕЛЯ. «ЗОЛУШКА» — в 10, 14. Новогодний вечер — в 19. 7 января — «ОСТРОВ УЧЕНЫХ» — в 10, 14 Новогодний вечер — в 19.

КРАЕВОЙ ТЕАТР КУКОЛ. 6, 7 января — детские новогодние утренники — в 10, 13, 16.

КИНО

«МИР». «ОСЛИНАЯ ШКУРА» — в 12-10 (для детей). Новый цветной художественный фильм «РИТМЫ ПЕСЕН» (1—2 серии) — в 9-30, 14-30, 17-30, 20-30.

«РОССИЯ». «МОРОЗКО» — в 10 (для детей). «ВОЗВРАЩЕНИЕ РЕЗИДЕНТА» (1—2 серии) — в 9, 11-30, 12-30, 14, 15, 16-30, 17-30, 19, 20, 21-20.

«РОДИНА». «ПРИКЛЮЧЕНИЯ АЛИ-БАБЫ И СОРОКА РАЗБОЙНИКОВ» (1—2 серии) — в 11 (для детей). «ЗЕРКАЛО ТРЕСНУЛО» — в 10, 12, 14, 16, 18, 20 (удл. сеанс). «ШАНТАЖ» — в 9, 13-40, 15-30, 17-30 19-30, 21-30.

«ЮНОСТЬ». Кинофестиваль «Сказка». Беседа о Гансе-Христиане Андерсене. Художественный фильм «ДЮЙМОВОЧКА» — в 12. «ВОЗВРАЩЕНИЕ РЕЗИДЕНТА» (1—2 серии) — в 9-30, 14, 17, 20.

«ПЕРВОМАЙСКИЙ». «ФИНИСТ — ЯСНЫЙ СОКОЛ» — в 11 (для детей). «ЗЕРКАЛО ТРЕСНУЛО» — в 10, 15, 16, 18, 20 (удл. сеанс). «МСТИТЕЛЬ» (1—2 серии) — в 12, 13, 17, 19-30.

«ПИОНЕР». Хроника «Друг наш Индия» — в 9. Всесоюзный кинофестиваль «Сказка». СБОРНИК МУЛЬТФИЛЬМОВ (сказок) — в 10. «АРАБСКИЕ ПРИКЛЮЧЕНИЯ» — в 12, 14, 16. «КАПКАН» — в 19 (удл. сеанс), 20.

«АЛТАЙ». Кинопраздник «Волшебник экрана». Художественный фильм «ПОДАРОК ЧЕРНОГО КОЛДУНА» — в 14. «ДЛЯ ЛЮБИТЕЛЕЙ РЕШАТЬ КРОССВОРДЫ» — в 16-30, 18-15, 20.

«ЗАРЯ». «ОТРЯД ОСОБОГО НАЗНАЧЕНИЯ» — в 12 (для детей). «КРАСИВО ЖИТЬ НЕ ЗАПРЕТИШЬ» — в 16, 18, 20.

«ЛУЧ». Хроника «Слово о театре» — в 8-30. «ПУТЕШЕСТВИЕ ГУЛЛИВЕРА» — в 9-30, 11-20 (для детей). «ВНЕБРАЧНЫЙ СЫН» (1—2 серии) — в 13, 15-30, 18 20-30.

«СПУТНИК». «БОЛЬШОЕ ПРИКЛЮЧЕНИЕ БОЛЕКА И ЛЕЛЕКА» — в 11, 15 (для детей). «ВЛАДИВОСТОК, ГОД 1918» — в 13, 17, 19, 21 (удл. сеанс).

ДВОРЕЦ КУЛЬТУРЫ ШИННИКОВ. «ГИБЕЛЬ ЧЕРНОГО КОНСУЛА» — в 13 (для детей). «КРАМЕР ПРОТИВ КРАМЕРА» — в 15, 17, 19, 21 (удл. сеанс).

ДВОРЕЦ КУЛЬТУРЫ ХИМИКОВ. СБОРНИК МУЛЬТФИЛЬМОВ — в 12 (для детей). «МЕДОВЫЙ МЕСЯЦ В АМЕРИКЕ» — в 14, 16, 18, 20 (удл. сеанс).

ДВОРЕЦ КУЛЬТУРЫ КОТЕЛЬЩИКОВ. «ТРОИХ НАДО УБРАТЬ» — в 15, 17, 19 (удл. сеанс), 21.

ДОМ КУЛЬТУРЫ ЗАВОДА «ТРАНСМАШ». «КРЕПЫШ» — в 13 (для детей). «ТАМОЖНЯ» — в 14-30, 16-30, 18-30 (удл. сеанс), 20-30.

ДОМ КУЛЬТУРЫ МЕЛАНЖЕВОГО КОМБИНАТА. «ТАМОЖНЯ» — в 15, 17, 19, 21.

ДОМ КУЛЬТУРЫ ВОС. «ГАРАЖ» — в 19.

ПОГОДА

Сегодня днем по краю, по данным синоптиков, ожидается облачная, с прояснениями погода, местами слабый снег, слабая метель. Ветер южный, 7—12 метров в секунду, по западным районам местами 15—20 метров в секунду. Температура 5—10 градусов мороза, в отдельных районах края до 15 градусов мороза.

По Барнаулу — облачная, с прояснениями погода, без существенных осадков, ветер южный, 9—14 метров в секунду. Температура 8—10 градусов мороза.

Атмосферное давление на 13 часов 5 января было 756 миллиметров ртутного столба. Относительная влажность воздуха 85 процентов.

Уровень воды реки Оби у города Барнаула 5 января был 33 сантиметров ниже 0 графика водпоста. На реке ледостав с полыньями.

КНИГИ

Магазином «Подписные издания» получены и выдаются подписчикам: **«История второй мировой войны»** — т. 12 (в счет задатка); **«Ежегодник БСЭ». 1982 г; Жизнь растений** — т. 6 (в счет задатка); **Библиотека учителя литературы** — кн. 3. 4; **Библиотека учителя математики** — кн. 9. Собрания сочинений: **Л. Леонова** — т. 4; **М. Пришвина** — т. 2. **В. Сафонова** — т. 1. **Л. Толстого** — т. 11, 12.

Открыта подписка на сборники серии **«Вопросы географии»** — № 122, 125, **«Вопросы научного атеизма»** — № 31, 32.

Объединение Алтайплодоовощхоз, трест овощеводческих и картофелеводческих совхозов с прискорбием извещают о скоропостижной кончине главного инженера треста

ТОЛОВСКОГО
Дмитрия Анисимовича

и выражают соболезнование родным и близким покойного.

НАШ АДРЕС:
Индекс — 656099,
г. Барнаул,
ул. Короленко, 105.

Телефоны: ПРИЕМНАЯ — 3-33-69; ЗАМЕСТИТЕЛИ РЕДАКТОРА — 3-48-37, 3-43-54; ОТВЕТСТВЕННЫЙ СЕКРЕТАРЬ — 3-32-34; СЕКРЕТАРИАТ — 3-35-13; ОТДЕЛЫ: ПАРТИЙНОЙ ЖИЗНИ — 3-33-11 (ЗАВЕДУЮЩИЙ) 3-46-16; ПРОПАГАНДЫ И АГИТАЦИИ — 3-33-92 (ЗАВЕДУЮЩИЙ), 3-28-07; СОВЕТСКОЙ РАБОТЫ — 3-34-45 (ЗАВЕДУЮЩИЙ), 3-35-73; СЕЛЬСКОГО ХОЗЯЙСТВА — 3-46-73 (ЗАВЕДУЮЩИЙ), 3-47-96, 3-14-64; ПРОМЫШЛЕННОСТИ — 3-32-62 (ЗАВЕДУЮЩИЙ), 3-35-09, 3-46-12; СТРОИТЕЛЬСТВА — 3-34-67 (ЗАВЕДУЮЩИЙ), 3-49-54; НАУКИ И УЧЕБНЫХ ЗАВЕДЕНИЙ — 3-33-82 (ЗАВЕДУЮЩИЙ), 3-37-68; КУЛЬТУРЫ — 3-26-71 (ЗАВЕДУЮЩИЙ), 3-29-77; ИНФОРМАЦИИ И СПОРТА — 3-46-92 (ЗАВЕДУЮЩИЙ), 3-37-17; ПИСЕМ — 3-54-12 (ЗАВЕДУЮЩИЙ), 3-48-71, 3-33-84, 3-28-14, 3-58-13; ФЕЛЬЕТОНОВ — 3-15-10 (ЗАВЕДУЮЩИЙ); СОБКОРОВСКАЯ СЕТЬ — 3-45-62 (ЗАВЕДУЮЩИЙ), 3-34-05; СПЕЦВЫПУСКИ «АЛТАЙСКОЙ ПРАВДЫ» — 3-34-35; РЕДАКТОР «АЛТАЙСКОЙ НЕДЕЛИ» — 3-37-90; ОТДЕЛ ОБЪЯВЛЕНИЙ — 3-37-88 3-33-62; ОБЩЕСТВЕННАЯ ПРИЕМНАЯ — 3-37-62. ТЕЛЕФОНЫ СОБСТВЕННЫХ КОРРЕСПОНДЕНТОВ: В БИЙСКЕ — 2-12-21, 2-62-41; РУБЦОВСКЕ — 2-38-25, 2-24-46; КАМНЕ-НА-ОБИ — 2-17-58; СЛАВГОРОДЕ — 2-16-73; БЛАГОВЕЩЕНКЕ — 2-22-66; ТАЛЬМЕНКЕ — 9-25-08; КУЛУНДЕ — 2-22-93, 22-0-01; СМОЛЕНСКОМ — 22-1-06; МАМОНТОВЕ — 2-20-54; МИХАЙЛОВКЕ — 2-26-59; ШИПУНОВЕ — 2-20-91; ИЗДАТЕЛЬСТВО «АЛТАЙСКАЯ ПРАВДА» — 3-34-87.

Редактор
В. И. КИНЕЛЕВ.

Типография издательства «Алтайская правда» Алтайского крайкома КПСС

АГ 07805 50.300.
Заказ 46.
Тираж 283.000 экз.