Дом политического просвещения г. Барнаул

ПРОЛЕТАРИИ ВСЕХ СТРАН, СОЕДИНЯЙТЕСЬ!

АЛТАЙСКАЯ ПРАВДА

Орган Алтайского краевого комитета КПСС и краевого Совета народных депутатов

№ 296 (18534) • ВОСКРЕСЕНЬЕ, 26 ДЕКАБРЯ 1982 ГОДА • Газета выходит с 12 августа 1917 года • Цена 3 коп.

КРАСНЫЕ ЗНАМЕНА — ЗА ВЫСОКИЙ УРОЖАЙ

ЦК КПСС, Совет Министров СССР, ВЦСПС и ЦК ВЛКСМ признали победителем во Всесоюзном социалистическом соревновании в ознаменование 60-летия Союза ССР и наградили переходящим Красным знаменем колхоз «На страже мира» Советского района.

На собрании партийно - хозяйственного актива района и передовиков производства колхоза «На страже мира» высокую награду Родины вручил представителям хозяйства и выступил депутат Верховного Совета СССР, председатель крайисполкома В. Н. Раевский.

С ответным словом выступили председатель колхоза В. П. Алехин и бригадир А. Г. Вуккерт, комплексная бригада которого первой в районе завершила уборку, получила лучший — по 19,9 центнера с гектара — урожай и стала лауреатом краевой премии имени Героя Социалистического Труда С. Е. Пятницы. От лица тружеников хозяйства они горячо поблагодарили партию и правительство за высокую оценку результатов их деятельности по выполнению решений майского (1982 г.) Пленума ЦК КПСС, Продовольственной программы страны.

За счет повышения культуры земледелия, освоения научно обоснованных севооборотов урожайность зерновых в хозяйстве за последние три года возросла на 4 центнера. Нынче с каждого гектара хлеборобы получили 19 центнеров зерна. Выступив в районе с патриотической инициативой по сверхплановой его продаже, труженики колхоза отправили на хлебоприемный пункт на 32 процента зерна больше, чем планировалось. Задание по производству гречихи было перевыполнено в четыре раза.

— Большую роль сыграла в этом успехе живая массово-политическая и организационная работа, — сказал председатель колхоза В. П. Алехин. — Перед уборкой лучшие механизаторы объехали на машине поля, обсудили, в какой последовательности их убирать и в каком режиме работать на комбайнах. После таких советов, а они у нас проходят перед любой важной кампанией, каждый знал свое место и роль, сроки выполняемой работы. А там, где на должном уровне организованность, простоев техники не бывает. Люди работают с хорошим настроением, боевым задором.

Колхоз полностью обеспечен семенами первого и второго классов для посева в будущем году. Все комбайны и почвообрабатывающая техника были отремонтированы до первого октября. На всей площади подготовлена преимущественно ранняя зябь. Создана хорошая основа для борьбы за урожай в будущем году.

Животноводы хозяйства полтора месяца назад выполнили план продажи государству молока и месяц назад — мяса. До конца года они поставили стране дополнительно 1.400 центнеров молока и 50— мяса. Возможным это стало благодаря прочной кормовой базе, действенному социалистическому соревнованию среди животноводов.

Отвечая на высокую награду Родины, решения ноябрьского (1982г.) Пленума ЦК КПСС, колхоз в 1983 году намерен увеличить производство зерна и мяса на 10, молока — на 20 процентов, а к 1990 году валовой объем продукции должен возрасти на 25 процентов.

— Это напряженное задание, но государственный план — закон, и мы сделаем все для его выполнения, — сказал в заключение В. П. Алехин.

* * *

Товарищ В. Н. Раевский вручил также переходящие Красные знамена Совета Министров РСФСР и ВЦСПС победителям Всероссийского соревнования — Советскому району, на 40 процентов перевыполнившему план продажи зерна государству, и колхозу «Путь к коммунизму», засыпавшему в закрома Родины 67.565 центнеров хлеба, что на 30 процентов превышает план.

А. ГОМЗЯКОВ,
корр. «Алтайской правды».

Советский район.

ВЕРНОСТЬ ТРАДИЦИЯМ

Ордена Ленина колхоз имени И. Я. Шумакова по итогам социалистического соревнования в честь 60-летия образования СССР награжден переходящим Красным знаменем ЦК КПСС, Совета Министров СССР, ВЦСПС и ЦК ВЛКСМ. В хозяйстве состоялось торжественное собрание, посвященное этому событию. Тружеников колхоза тепло поздравил и вручил Красное знамя секретарь крайкома КПСС А. Н. Невский.

Колхоз имени И. Я. Шумакова по праву считается в крае одним из флагманов сельскохозяйственного производства. Применение прогрессивных технологий, передового опыта и достижений науки позволяет хозяйству вести на высоком уровне как растениеводство, так и животноводство.

Не стал исключением и второй год одиннадцатой пятилетки. Дружная, напряженная работа земледельцев позволила колхозу получить наивысшую по краю урожайность зерновых — 23,2 центнера с гектара. Весомые результаты достигнуты и в выращивании других сельскохозяйственных культур. План продажи хлеба государству выполнен в текущем году на 143, сахарной свеклы — на 125 процентов. Все это свидетельствует о вдумчивой работе с пашней, дальнейшем повышении культуры земледелия, улучшении семеноводства. Эффективнее стали использоваться техника, органические и минеральные удобрения.

У истоков достижений—люди, их самоотверженный труд. В хозяйстве немало хлеборобов, настоящих мастеров своего дела. Полеводы Гольцовского отделения, где управляющим В. И. Пахомов, сумели взять с каждого гектара по 27.8 центнера хлеба. План по заготовке сена выполнен здесь на 140, сенажа — на 206 процентов.

Сегодня земледельцы колхоза живут думой о будущем урожае. Имеется добрый задел. Полностью засыпаны высококачественные семена, вспахана ранняя зябь, расширен в полтора раза против прошлого года озимый клин, успешно идет ремонт сельскохозяйственной техники. Немало славных дел на счету животноводов колхоза. Ежегодно хозяйство производит более 38 тысяч центнеров молока, 17 тысяч центнеров мяса. План этого года по продаже мяса государству выполнен почти на 140 процентов. Надой на корову нынче составит 3.750 килограммов. Привесы животных нынче выше прошлогодних, улучшилась сохранность скота. Колхоз успешно проводит зимовку, имея прочную кормовую базу.

Успехи в развитии производства позволяют хозяйству много строить. В нынешнем году сдано 35 квартир. Ведется строительство санатория - профилактория на 100 мест, скоро будет принят в эксплуатацию новый торговый центр.

В своих выступлениях механизатор А. И. Ситников, оператор по выращиванию поросят И. А. Гайдукова, председатель колхоза П. Н. Шахалевич выразили глубокую благодарность партии и правительству за высокую оценку их труда. Они заверили, что третий, сердцевинный год пятилетки станет для хозяйства новым шагом вперед, что, руководствуясь решениями майского и ноябрьского (1982 г.) Пленумов ЦК, коллектив хозяйства будет и впредь настойчиво работать над выполнением планов одиннадцатой пятилетки, внесет свой весомый вклад в реализацию Продовольственной программы.

В. ВЕДЕРНИКОВ,
корр. «Алтайской правды».

Змеиногорский район.

Внимание: опыт!

РАБОТАЮТ УПЛОТНИТЕЛИ СНЕГА

Снегозадержание в нашем хозяйстве проведено уже на площади свыше пяти тысяч гектаров. Дело это знакомое и специалистам, и механизаторам колхоза. А вот уплотнять снег стали только в этом году.

На сцепку к трактору взяли агрегат УВС-9 с четырьмя лыжеобразными уплотнителями снега, изготовленными в районной объединении Сельхозтехника. Правда, чтобы пустить их в работу, пришлось внести небольшие изменения. Вместо цилиндрических отвалов для нарезки валков из снега между уплотнителями поставили косынки жесткости. И хотя полностью цилиндрические отвалы они заменить не могут, но при необходимости использовать их можно.

Уплотнение снега ведем вполошную, ширина захвата девять метров. Особенно хорошо проводить эту работу по многолетним травам, сказывается более ровный рельеф местности. Тракторист Александр Степанович Тархов ежедневно уплотняет снег на 40—45 гектарах. А всего уплотнен снег и нарезаны валки на площади свыше 300 гектаров. Высота снежного покрова здесь превышает 30 сантиметров.

В скором времени на полях хозяйства будет работать еще один агрегат с уплотнителями снега. А в перспективе — стремимся к тому, чтобы они были в каждой бригаде колхоза.

Т. РАДИОНОВА,
главный агроном колхоза «Сибирь».

Егорьевский район.

И СНОВА НА ПОЛЯХ ПАХОТА

В хозяйствах района все шире разворачивается снежная пахота. Каждый день более 20 агрегатов бороздят хлебные нивы. В большинстве хозяйств снегозадержание ведется круговым методом. Снежные валы нарезаются по спирали, и в таком случае ветры любого направления не смогут унести снег с поля. Особенно организованно проводятся зимние агромероприятия в совхозах «40 лет Октября» и «Подойниковский». Растут темпы и в остальных хозяйствах.

П. МИКУРОВ,
корр. «Алтайской правды».

Панкрушихинский район.

ТЕМП, РИТМ, СЛАЖЕННОСТЬ

Репортаж

Ежегодно при любых погодных условиях колхоз имени Ленина получает стабильные урожаи зерновых и других сельскохозяйственных культур. В этом хозяйстве впервые в крае стал применяться индустриальный метод выращивания подсолнечника. Этот колхоз пока что единственное в районе хозяйство, носящее звание хозяйства высокой культуры земледелия.

Слагаемых успеха много. Одно из них — умелое использование техники, ее постоянная высокая готовность. О том, как это обеспечивается, и рассказывается в репортаже из колхозной мастерской.

...Мне повезло: с ремонтниками можно было познакомиться со всеми сразу. В мастерской шла «летучка», и в красном уголке собрались все, кто готовит технику к работе: токари Николай Михайлович Калаев и Андрей Константинович Рябуха, электросварщик Николай Лихачев, механик, механизаторы. Быстро определили объем работ на очередную смену, и все разошлись по своим местам.

Загудели станки, послышались резкие хлопки туго прижатых поршней двигателя, установленного на стенде холодной и горячей приработки... Вот хлопочет на своем рабочем месте Иван Давыдович Варкентин. Он—опытный специалист по ремонту и регулировке топливной аппаратуры и электрооборудования. Рядом, на другом узле, сосредоточенно работает Яков Давыдович Браун. В его обязанности входит ремонт пусковых двигателей, муфт сцепления. Есть узел по ремонту двигателей тракторов и комбайнов. Эту ответственную работу выполняет Абрам Францевич Янцен. В мастерской выделены рабочие места для ремонта и зарядки аккумуляторов, для реставрации радиаторов, есть электросварочный цех, кузнечный... Словом, есть все необходимое для нормальной работы.

Вот к месту ремонта движется по подвеске тяжелый двигатель. Справляется тут один человек. В цехах — тепло, уютно. Работает моечная установка. Вся организация труда в МТМ подчинена тщательно продуманному графику. В нем расписано по дням: какой трактор когда заходит и покинет стены мастерской.

Ну, а если нет необходимой запчасти? Инженерная служба колхоза сделала некоторый запас деталей и узлов, а в остальном коль обнаружится дефицит — на выручку придут местные рационализаторы. Колхозные умельцы научились наваривать дополнительно обручи на поверхность направляющих колес-катков гусеничных тракторов, методом напайки восстанавливать гнезда подшипников в двигателях и других узлах. На месте реставрируют различные валы, а в случае необходимости — едут в райсельхозтехнику, где реставрируют варианты, режущие части жаток, шланги высокого давления и многое другое.

В колхозе испытывают нехватку аккумуляторов, особенно к тракторам К-700. И если их не поставляет магазин Сельхозтехники, выход все равно находят: вместо аккумуляторных батарей устанавливают обыкновенные пусковые двигатели.

В колхозе прекрасно знают, что в зимнее время нагрузка на МТМ возрастает в несколько раз. Чтобы снизить такую напряженность, использовали теплые погожие дни для ремонтных работ на открытых площадках. Вот так полностью подготовили почвообрабатывающие и высевающие орудия. Сразу после сева. И поставили их на консервацию. А к ремонту комбайнов приступили сразу после обмолота последнего валка. Первыми подготовили свои комбайны на открытых площадках механизаторы Г. Е. Бибе и Я. И. Регер. Счет готовности тракторного парка открыли И. В. Строев и Я. К. Фаст.

А всего колхозным ремонтникам предстоит подготовить 31 зерноуборочный комбайн и сорок тракторов. Уже больше половины сделано. В целом решено: комбайны подготовить к концу декабря, а тракторы— в январе. Темпы и ритм работы мастерской сегодня говорят за то, что так и будет.

А. ФРОЛОВ.

Колхоз им. Ленина.
Благовещенский район.

СОВЕРШЕНСТВУЯ ОРГАНИЗАЦИЮ ТРУДА

Выводы и положения доклада Генерального секретаря ЦК КПСС товарища Ю. В. Андропова на торжественном заседании в Кремле отвечают думам и чаяниям каждого из нас. День ото дня все крепче братство народов СССР, и мы, бийские машиностроители, также вносим свой вклад во всемерное укрепление братских связей. Продукция нашего завода идет во все советские республики, в братские социалистические страны, повышая их экономический потенциал. В то же время из разных республик, краев и областей на завод поступают различные материалы, комплектующие изделия, металл.

Все это и есть практическое воплощение ленинской национальной политики, курса нашей партии и ее боевого штаба — Центрального Комитета на мирное сотрудничество народов. И мы, рабочие, за такое сотрудничество.

Наш завод был эвакуирован в Бийск из Подмосковья в первые месяцы Великой Отечественной войны, и ветераны помнят то тяжелое время. Вот почему меня и моих товарищей по бригаде особенно трогает та часть речи товарища Ю. В. Андропова, в которой он говорит о борьбе партии и правительства за мир. Мы понимаем, что могучий Советский Союз является гарантией безопасности и мира, а потому не жалеем труда для укрепления экономики Родины. С первого января 1983 года наша бригада переходит на работу по единому наряду с применением коэффициента трудового участия. И это сделает ее участие в общем деле еще более весомым.

В. ЧЕРНЫШОВ,
бригадир завода «Электропечь».

г. Бийск.

Любовь Ивановна Фирус, ткач первой ткацкой фабрики Барнаульского хлопчатобумажного комбината, своим трудом доказала, что она—достойный член бригады коммунистического труда, подтверждая звание «Ударник коммунистического труда». Передовая работница трудится на повышенном уплотнении, выполняя норму выработки на 112—115 процентов. Любовь Ивановна Фирус удостоена высокого доверия — она депутат городского Совета народных депутатов.

НА СНИМКЕ: Л. И. Фирус в первом ткацком производстве.

НАЗВАНЫ ПОБЕДИТЕЛЯМИ

Рассмотрев итоги социалистического соревнования среди городов, городских районов, предприятий промышленности, строительства, транспорта и связи в ознаменование 60-летия образования СССР, бюро крайкома КПСС, исполком краевого Совета народных депутатов, президиум краевого совета профсоюзов, бюро крайкома ВЛКСМ постановили:

за высокие результаты в краевом социалистическом соревновании наградить переходящими Красными знаменами и памятными дипломами:

по первой группе городов — город Бийск;
по второй группе городов — город Новоалтайск;
по городским районам — Железнодорожный район г. Барнаула;

по предприятиям промышленности, строительства, транспорта и связи коллективы:

Алтайского производственного объединения «Кристалл», Алтайского завода тракторного электрооборудования, Алтайского вагоностроительного завода, Барнаульского станкостроительного завода, Рубцовского машиностроительного завода, производственного объединения «Бийскпродмаш», Славгородского химзавода им. Г. С. Верещагина, Барнаульского завода технического углерода, Барнаульского производственного швейного объединения по выпуску верхней одежды, Бийского льнокомбината, Благовещенского комбината молочных продуктов, Тальменского деревообрабатывающего комбината, Барнаульской спичечной фабрики, Бийского строительно-монтажного треста № 122, Рубцовского строительного треста № 46, Алейской передвижной механизированной колонны № 206, Рубцовской автоколонны 1934, Западных электрических сетей РЭУ Барнаулэнерго, Барнаульского радиотрансляционного узла, Хабарского районного управления бытового обслуживания, Барнаульского текстильшвейобувьторга, Алтайской дистанции сигнализации и связи;

по высшим учебным заведениям — коллектив Алтайского политехнического института им. И. И. Ползунова.

Отмечена хорошая работа коллективов Бийской чулочно-носочной фабрики, Барнаульской трикотажной фабрики, Кучукского сульфатного завода, Тогульского маслосырозавода, Барнаульского опытно-конструкторского бюро автоматики, институтов Алтайгипросельхозстрой и Сибгипросельхозмаш, ТЭЦ-2.

Отозваны переходящие Красные знамена крайкома КПСС, крайисполкома, крайсовпрофа, крайкома ВЛКСМ от городского района и предприятий, утративших первенство в краевом социалистическом соревновании.

За словом — дело!

ЕСТЬ НА КОГО РАВНЯТЬСЯ

животноводам Рубцовского района. Местный колхоз «Страна Советов», выступивший в начале 1982 года инициатором краевого соревнования, на три месяца раньше срока выполнил годовой план по продаже молока государству. В течение трех месяцев из этого хозяйства поступало сверхплановое молоко. Лучшая доярка хозяйства Антонина Федоровна Петровская надоила в нынешнем юбилейном году по 4.100 килограммов молока от каждой коровы, а передовой скотник Готфрид Яковлевич Шлотгауэр получил на откорме в среднем за год свыше 650 граммов среднесуточного привеса. Животноводы колхоза неплохо подготовились к зимовке скота: запасли корма, утеплили помещения, опыт правофланговых здесь регулярно передается другим животноводам. Вот почему в целом по хозяйству надои на каждую корову превышают 2.650 килограммов, среднесуточные привесы — 500 граммов.

Колхоз «Страна Советов» — многоотраслевое хозяйство. Нынче здесь организованно и в сжатые сроки провели уборку зерновых, растет общественное стадо крупного рогатого скота, овец и свиней, продуктивность животных заметно увеличивается.

Больше, чем в прошлом году, заготовил кормов и колхоз имени Калинина. Раньше в хозяйстве совсем не было сенажа, а нынче его заготовлено около 44 тысяч центнеров, на 30 тысяч центнеров запасено больше силоса. Колхоз хорошо подготовился к зимовке скота, в результате повысилась продуктивность общественного стада, а это дало существенный прирост, поскольку здесь только на откорме находится в течение года более 5.200 бычков.

Значительно перевыполнил план по продаже молока государству совхоз «Зеленый клин», продавший в юбилейном году свыше 23 тысяч центнеров молока — на три тысячи больше, чем было предусмотрено планом.

С хорошими показателями приходят к 60-летию образования СССР животноводы совхозов «Овцевод», «Троицкий», колхозов имени Калинина, Тельмана и «Россия», которые заканчивают выполнение годовых планов по продаже молока государству. И в целом район нынче продаст молока на 11,3 тысячи центнеров больше, чем в прошлом году.

Среди животноводов района развернуто социалистическое соревнование за повышение продуктивности общественного стада, успешное проведение зимовки скота. Его возглавляют передовики и новаторы производства, такие, как доярки совхоза «Рубцовский» Галина Ивановна Боровицкая, надоившая от каждой коровы более 4-х тысяч килограммов молока, Елизавета Андреевна Фукс — около четырех, Лидия Ивановна Блан — 3,5 тысячи килограммов молока, многие другие доярки. А также скотник совхоза «Рубцовский» Андрей Михайлович Воронин, получивший на откорме 665 граммов среднесуточного привеса, телятница Ирина Давыдовна Мецлер из колхоза имени Кирова, получившая на выращивании телят 860 граммов среднесуточного привеса, скотник совхоза «Овцевод» Владимир Егорьевич Можара, добившийся 625 граммов среднесуточного привеса. Высоких показателей на откорме молодняка добились и другие животноводы.

Сейчас животноводы всех хозяйств района стремятся на высоком уровне провести нынешнюю нелегкую зимовку скота.

Н. ЧЕСНОКОВ.

Рубцовский район.

ЖИВЕТ В СЕЛЕ МАСТЕР

Многие в округе знают этого человека, хотя должность у него скромная и профессия не редкая. Александр Иванович Николаенко работает токарем-шлифовщиком госплемзавода «Степной» и живет многие годы уже в селе Степном.

Вроде бы что тут такого — токарем-шлифовщиком работать! Сколько их, специалистов этого профиля! Но, видимо, многое зависит от мастерства человека. Не случайно же едут к Александру Ивановичу не только из других хозяйств, но и из других районов. За помощью, за советом.

Немудреная, кажется, штука — расточка блоков, гильз цилиндров, но нередко к Николаенко обращаются даже специалисты из райцентра, где технических сил, как известно, побольше, чем в любом хозяйстве.

Любит Александр Иванович поломать голову и над улучшением деталей двигателя. Поколдовал, например, над муфтой сцепления автомобиля ЗИЛ-130, выточил там какое-то специальное кольцо — удвоилась выносливость муфты, не берут теперь совхозные шоферы, отправляясь в рейс, муфту про запас. Да мало ли чего придумал за свою долгую жизнь ветеран труда, мастер на все руки Александр Иванович Николаенко, умелец из Степного.

В. КРАЩЕНКО.

Родинский район.

ГОСТИ ИЗ ТАДЖИКИСТАНА

побывали на Славгородском ордена Трудового Красного Знамени химическом заводе имени Г. С. Верещагина. Здесь широко развернуто соревнование в честь 60-летия образования СССР. Трудовые достижения на одной из вахт были посвящены одной из братских республик — Таджикской ССР. Победителем в этом соревновании вышел коллектив цеха аэрозолей. Для поздравления победителей прибыла делегация из южной республики. Секретарь парткома электрохимического завода города Яван Таджикской ССР М. П. Паллаев, секретарь комитета комсомола этого же завода Жанна Галимуллина и лаборант С. А. Обидова познакомились с коллективом завода, горячо поздравили победителей соревнования в честь их республики и преподнесли коллективу сувениры.

Ранее на Славгородском химическом заводе побывали представители братских республик — Белоруссии, Казахстана, Узбекистана.

Корр. «Алтайской правды».

ВЫПОЛНИЛ НАКАЗ ИЗБИРАТЕЛЕЙ

своего округа депутат Улаганского районного Совета Иван Семенович Быдышев — чабан совхоза «Чулышманский».

В селе Балыкча, где расположена одна из ферм, на средства совхоза хозяйственным способом построено здание участковой больницы. Кроме амбулатории, она имеет стационар, который может принять одновременно 12 пациентов.

В. АНДРЕЕВ.

Горно-Алтайская авт. обл.

В ЕДИНОМ ТРУДОВОМ СТРОЮ

60 ЛЕТ СССР

60-ЛЕТНЯЯ ИСТОРИЯ СОЮЗА ССР — это история становления нерушимого единства и дружбы народов, гигантского роста и всестороннего развития первого в мире государства трудящихся, политического и культурного возмужания всех сплотившихся под ленинским знаменем наций и народностей. Это история невиданного экономического расцвета. «Отсталых национальностей окраин ныне не существует» — такой вывод сделан XXVI съездом партии. Ярким подтверждением тому является развитие нашей автономной области.

Дореволюционный Горный Алтай представлял собой одну из самых отсталых окраин царской России, а его многострадальный народ был обречен на нищету и голод, испытывал всю тяжесть и горечь социального и национального угнетения. Отсутствовало промышленное производство, а сельское хозяйство велось примитивными методами. Из каждой тысячи жителей читать и писать могли лишь 18 человек. Вся «культурная жизнь» была представлена монастырями и шаманами.

Только Советская власть, Коммунистическая партия, братская помощь народов СССР и, прежде всего, великого русского народа, пробудили алтайцев к счастливой жизни. Молодая Советская Россия, сама разоренная и голодающая, оказала коренному населению всемерную помощь и поддержку. В течение многих лет область жила на дотации из государственного бюджета. Сюда направлялись партийные и советские работники, специалисты различного профиля. Они укрепляли руководящие органы, создавали колхозы и совхозы, учили и воспитывали национальные кадры.

С глубокой благодарностью и признательностью вспоминают у нас посланцев рабочего класса Москвы, Ленинграда, республик Прибалтики, Орехово-Зуева и Урала, сибирских городов. Не изгладятся в памяти народной имена Петра Сухова, Ивана Долгих, Василия Плетнева, Ивана Третьяка и других героев гражданской войны.

В течение жизни всего одного поколения немногочисленный алтайский народ прошел путь от примитивного кочевого и полукочевого скотоводства к современной промышленности и механизированному сельскому хозяйству, от сплошной неграмотности — к расцвету народного образования, науки и культуры, от бесправия к национальной социалистической государственности.

Ныне в области действуют промышленные предприятия, колхозы и совхозы, создана строительная база. Здесь добываются цветные металлы, заготавливается древесина, производятся мясо, молоко, сыры, овощи. Развито тонкорунное овцеводство, пуховое козоводство, пантовое мараловодство и оленеводство. Доля Горного Алтая в общесоюзных заготовках козьего пуха составляет 40 процентов, а пантовой продукции — 47 процентов.

Осуществлены значительные работы по электрификации области. Мощность первой электростанции, построенной в Чемале в 1936 году, составляла 50 киловатт. Ныне шесть районов и областной центр потребляют энергии из государственной системы в пятьсот раз больше. Иным стал облик алтайской деревни. В местах былых кочевий выросли добротные жилые дома, школы и детские сады, больницы и учреждения культуры, магазины и другие объекты.

Горный Алтай стал краем сплошной грамотности, на тысячу работающих приходится 720 человек с высшим и средним образованием. В области более 15 тысяч квалифицированных специалистов, более трехсот научных работников. Творческие организации писателей, композиторов, художников, профессиональные и самодеятельные художественные коллективы активно развивают национальную по форме, социалистическую по содержанию культуру.

Коренные изменения произошли в жизни трудового народа. В этом отношении характерна судьба Таны Марчиной. В годы первой пятилетки начала она работать чабаном, еще в довоенное время была участницей Всесоюзной сельскохозяйственной выставки. Передовая труженица избиралась депутатом Верховного Совета СССР, отмечена званием Героя Социалистического Труда. Коммунист Марчина и сегодня на своем посту — является наставником молодых овцеводов.

Экономика и культура области наиболее высокими темпами развивались в годы десятой пятилетки. Досрочно были выполнены государственные планы промышленностью, возрос выпуск товаров народного потребления первой и высшей категорий качества, а 17 изделий отмечены почетным пятиугольником. На 7,9 процента увеличилось среднегодовое производство сельскохозяйственной продукции. В эти годы завершена большая работа по созданию горно-алтайской пуховой породы коз.

Уверенно вступил Горный Алтай в новое пятилетие. По итогам 1981 года область, а также Майминский, Усть-Коксинский районы и совхоз «Мультинский» удостоены переходящих Красных знамен ЦК КПСС, Совета Министров СССР, ВЦСПС и ЦК ВЛКСМ. Три района, четыре хозяйства и Дьектиекский сельский Совет награждены переходящими Красными знаменами Совета Министров РСФСР и ВЦСПС. Успешно завершают труженики сельского хозяйства год 1982-й. За успехи во Всесоюзном социалистическом соревновании в честь 60-летия СССР Шебалинский и Кош-Агачский районы награждены переходящими Красными знаменами ЦК КПСС, Совета Министров СССР, ВЦСПС и ЦК ВЛКСМ. Промышленность области также справляется с годовой программой по производству и реализации продукции.

Все более широкое признание в стране находит алтайская культура, опирающаяся на народные традиции. В год юбилея СССР успешно прошли дни алтайской литературы и искусства в Москве и Башкирской АССР. Наши поэты участвуют в международных, общесоюзных и региональных творческих встречах. Интеллигенция области вносит достойный вклад в многонациональную советскую культуру.

Десять Героев Социалистического Труда, 23 Героя Советского Союза, тысячи прославленных мастеров своего дела выростила горноалтайская земля. На самых трудных, самых ответственных участках хозяйственного и культурного строительства всегда были коммунисты. Они с честью выполняют свою авангардную роль, служат для всех примером высокой ответственности за порученное дело.

«Все теснее переплетаются интересы республик, — сказал на совместном торжественном заседании ЦК КПСС, Верховного Совета СССР и Верховного Совета РСФСР, посвященном 60-летию образования СССР, Генеральный секретарь ЦК КПСС Ю. В. Андропов,— все плодотворнее становятся взаимопомощь, взаимосвязи, направляющие в единое русло созидательные усилия наций и народностей Советского Союза».

Наша область неразрывными узами братства связана со всеми союзными, автономными республиками и областями. Более трех десятилетий соревнуются между собой Алтайский и Красноярский края и более полувека — Горно - Алтайская и Хакасская автономные области. Нас роднит единство идеалов, братская взаимопомощь. Активно развиваются наши дружественные контакты с соседним Баян-Ульгийским аймаком Монгольской Народной Республики, что является одним из многочисленных свидетельств крепнущей дружбы наших стран, партий и народов — дружбы, завещанной великим Лениным и Сухэ-Батором. Такие связи сближают наших тружеников, позволяют перенимать все лучшее друг у друга.

Как символ трудовых и ратных подвигов коммунистов и беспартийных, людей разных национальностей и поколений на знамени области ярко сияют ордена Ленина и Дружбы народов. Плечом к плечу в едином строю с трудящимися всей страны народы многонационального Горного Алтая идут за ленинской партией к коммунизму.

Б. АЛУШКИН,
секретарь Горно - Алтайского обкома КПСС.

НА ОСНОВЕ КОМПЛЕКСНЫХ ПРОГРАММ

Хозяйственной деятельности — высокую эффективность

С 1 января 1982 года Алтайское моторостроительное объединение перешло на планирование по нормативной чистой продукции. О том, как внедряется новая система хозяйствования, какие при этом возникают проблемы, наш корреспондент попросил рассказать заместителя генерального директора объединения по экономике В. М. ЗАХАРОВА:

— К переходу на новые показатели мы начали готовиться еще в конце 1979 года. Издали приказ, в котором определили перечень основных работ по реализации постановления «Об улучшении планирования и усилении воздействия хозяйственного механизма на повышение эффективности и качества работы». Эти мероприятия были обсуждены и одобрены собранием партийно - хозяйственного актива.

Комплексной программой, определившей направление работы всех функциональных служб — технических, производственных, коммерческих, экономических и кадровых, по реализации намеченных мероприятий предусмотрены следующие работы: составление перспективного плана экономического и социального развития с целевыми комплексными программами; разработка плана повышения технического уровня и организации производства дизелей типа А-01 и А-41 и повышения качества продукции; создание необходимого потенциала производственных мощностей для безусловного выполнения намеченных планов; рациональный расход и использование материальных ресурсов; экономия электрической, тепловой энергии и топлива; обеспечение роста производительности труда и рационального расходования фонда заработной платы; внедрение бригадных форм буквально во всех основных и вспомогательных подразделениях; снижение непроизводительных расходов и устранение причин, порождающих такие расходы (потери от брака, перерасход фонда заработной платы, недостачи и т. д.).

Комплексной программой были намечены: составление паспорта объединения, проведение подготовительных работ к переходу на планирование и учет объема производства и роста производительности труда по показателю НЧП; разработка нормативов чистой продукции; пересмотр действующей системы хозяйственного расчета с целью углубления его и внедрения его в цехах, службах и бригадах; разработка и утверждение уточненных нормативов оборотных средств как в целом для объединения, так и каждого подразделения в отдельности; разработка комплексного плана внедрения бригадных форм организации и стимулирования труда.

Осуществление цеховых комплексных программ позволит уже в 1985 году увеличить мощности двигателей А-01 М до 195 л. с., А-41 до 95 л. с., А-01 МТ до 175 л. с., довести моторесурс всех типов двигателей до 8 тысяч часов вместо 6 тысяч в настоящее время, сократить удельный расход топлива. Разработан комплексный план повышения качества продукции на пятилетку, который успешно реализуется: потери от брака в первом году снижены на 4,7, а во втором году — в два с лишним раза больше.

Разработан и утвержден вышестоящими инстанциями план технического перевооружения, реализация которого позволит выйти на современный уровень технологии и комплексной механизации производственных процессов, что позволит повысить уровень механизации с 59 до 70,5 процента и в свою очередь добиться повышения качества продукции, высвободить около 1.100 работающих, при этом, естественно, улучшатся условия труда.

Большая подготовительная работа, проведенная объединением по переходу на новую систему хозяйствования, позволила с 1 января 1982 года перейти на планирование и оценку деятельности по показателю нормативной чистой продукции. На основную продукцию — двигатели, запасные части, кооперированные поставки, товары народного потребления с пересмотром оптовых цен утверждены нормативы чистой продукции. Планирование и оценка деятельности цехов, участков и хозрасчетных бригад также осуществляются по нормативной чистой продукции.

Ранее, как известно, планирование и оценка объемов производства в цехах велась по НСО — нормативной стоимости обработки, т. е. цена цеховых машинокомплектов включала в себя трудовые затраты и накладные расходы. Хотя эта оценка объемов производства и близка к НЧП, объединение приняло решение о переходе на планирование оценки деятельности цехов, участков, смен и бригад по нормативной чистой продукции.

Норматив чистой продукции по цехам несколько отличается от заводского НЧП. Если заводской норматив включает трудовые затраты и норматив прибыли, то цеховой норматив чистой продукции включает в себя только трудовые затраты. Это сделано потому, что продукция цехов не является конечным продуктом.

В основу НЧП цехов заложены прогрессивные трудовые нормативы. Разработка НЧП была закончена в августе 1981 года. По каждому цеху были составлены справочники НЧП. Нормативы чистой продукции были введены на магнитную ленту вычислительной машины. В течение октября-декабря 1981 года была проведена апробация учета как в разрезе цехов, так и по объединению. В этом большую роль сыграли экономические службы объединения, заводов, цехов и служб. Скажу прямо, роль экономиста - нормировщика и трудовика при переходе на новую систему хозяйствования трудно переоценить.

Важнейшим направлением повышения эффективности производства, улучшения качества продукции стала бригадная форма организации и оплаты труда.

В объединении создана постоянно действующая комиссия по внедрению бригадной организации труда. Оборудован специальный методический кабинет, разработаны положения о бригаде, совете бригады, о применении коэффициента трудового участия и другие. Открыты шестимесячные курсы по подготовке бригадиров (в марте текущего года состоялся первый выпуск дипломированных бригадиров — 69 человек).

В апреле 1981 года на общем собрании бригадиров избран совет бригадиров объединения, в который вошли лучшие производственники. На совете рассматриваются вопросы повышения качества продукции, укрепления трудовой дисциплины, внедрения хозрасчета, совершенствования внутрибригадного и межбригадного социалистического соревнования и другие. Для принятия оперативных мер по недостаткам, названным бригадирами, на заседаниях совета постоянно присутствуют заместители генерального директора, главные специалисты. При создании бригад цеховые руководители нацеливают на то, чтобы строго соблюдать принцип добровольности объединения рабочих в трудовые коллективы, на закрепление за производственными бригадами площадей, оборудования, оснастки и т. д.

Сейчас в объединении созданы 714 бригад, в которых трудятся 58 процентов работающих основного и вспомогательного производств, из общего числа свыше 80 процентов работают на один наряд, свыше 70 процентов распределяют зарплату по коэффициенту трудового участия.

По результатам аттестации рабочих мест и учета ручного труда на 1981—1985 годы разработано 263 мероприятия, реализация которых позволит высвободить более 250 рабочих, облегчить труд 1.904 рабочим. На механизацию ручного, физически тяжелого, монотонного и малоквалифицированного труда предполагается затратить 3.500 тысяч рублей. В первую очередь намечено механизировать труд грузчиков, заливщиков металла вручную, мойщиков, промывщиков, стерженщиков ручной формовки, кладовщиков на немеханизированных складах, уборщиков производственных помещений, транспортировщиков, слесарей механосборочных работ и т. д., а также рабочих, занятых монотонным трудом на полуавтоматах, особенно в цехах по производству топливной аппаратуры.

Внедрение бригадного труда дает объединению значительный эффект. Так, за 1981—1982 годы относительное высвобождение численности составило 224 человека, рост производительности труда в бригадах составил 5,9, рост заработной платы рабочих — 3,1 процента.

С целью заинтересованности инженерно - технических работников в повышении технических разработок в объединении широко применяется право на установление надбавок. В настоящее время надбавки получает практически каждый третий инженерно - технический работник, в т. ч. 629 мастеров.

В объединении намечены мероприятия по дальнейшему совершенствованию управления производством. Продолжаются работы по совершенствованию АСУ на базе ЭВМ «Минск-32» и работы по проектированию АСУ объединения на базе ЭВМ третьего поколения.

Хотелось бы затронуть ряд проблем, которые возникают при переходе на новую систему хозяйствования. В частности, не стало доминирующим пятилетнее планирование на предприятиях, как это предусматривалось постановлением, практически планирование осталось на позициях годового планирования.

Многие нормативы, разработанные для предприятия министерствами, тракторного и сельхозмашиностроения, никакого влияния на нашу работу, на результаты ее планирования в большинстве своем не оказывают, непосредственно результаты работы объединения этими нормативами не характеризуются.

По нашему мнению, предприятиям должны планироваться: норматив заработной платы на рубль продукции по показателю, применяемому для планирования производительности труда; норматив образования фондов экономического стимулирования; норматив выпуска валовой продукции на 1 рубль среднегодовой стоимости промышленно - производственных фондов; норматив материалоемкости продукции.

Необходимо также отладить систему премирования инженерно - технических работников, изменить порядок образования фондов экономического стимулирования, установить фондообразующие нормативы в зависимости от размеров фонда заработной платы с корректировкой в порядке поощрения за достижение выше запланированного тех показателей, которые наиболее актуальны. Следовало бы подумать о полной передаче фонда соцкультмероприятий в распоряжение предприятий. Стоит заняться и внедрением бригадной организации труда с оплатой по КТУ и среди инженерно - технических работников.

Записал Н. ИЛЬИЧЕВ.

Одно из самых современных производств на Славгородском заводе радиоаппаратуры — изготовление плат комбинированным методом. На этом участке тридцатого цеха установлено современное оборудование: две автоматических линии — химического меднения и гальванической металлизации. Бригада, обслуживающая автоматику, трудится на один наряд. Специалисты высокого класса Надежда Ивановна Николюк, Зоя Ивановна Зубкова, Эльза Эрнстовна Валл, Роза Иосифовна Мозер обеспечивают высокое качество производства печатных плат для электронной аппаратуры.

НА СНИМКАХ: оператор Э. Э. Валл; бригада за работой.

Фото Е. Налимова.

УЧЕБА ПАРТИЙНЫХ КАДРОВ

На курсах повышения квалификации партийных и советских кадров при Алтайском крайкоме КПСС завершилась учеба секретарей партийных организаций колхозов.

В течение десяти дней они изучали актуальные вопросы теории и практики коммунистического строительства, внутренней и внешней политики КПСС, внутрипартийной жизни, организаторской и политической работы первичных партийных организаций в свете задач, выдвинутых XXVI съездом КПСС, майским и ноябрьским (1982 г.) Пленумами ЦК КПСС.

Большое внимание на занятиях было уделено вопросам аграрной политики партии на современном этапе, деятельности партийных комитетов и хозяйственных органов по выполнению решений майского (1982 г.) Пленума ЦК КПСС и Продовольственной программы СССР.

Перед слушателями выступили: второй секретарь крайкома КПСС В. Т. Мищенко, секретарь крайкома КПСС В. И. Овчинников, ответственные работники крайкома КПСС, секретари райкомов партии, руководители краевого управления сельского хозяйства, ученые, преподаватели вузов.

Слушатели ознакомились с организацией поточно - цеховой системы производства молока и кормопроизводства в совхозе «Обь» Калманского района.

СВЕРХПЛАНОВАЯ ПРОДУКЦИЯ

Единодушно одобряя решения ноябрьского (1982 г.) Пленума ЦК КПСС, сессии Верховного Совета СССР, утвердивших план на 1983 год, коллектив Барнаульского комбината хлебопродуктов стремится умножить свой вклад.

В честь 60-летия образования СССР он закончил план второго года 11-й пятилетки досрочно, в день Всесоюзного субботника.

До конца года коллектив выработает сверх плана 3.000 тонн высококачественной муки, реализует продукции на сумму 600 тыс. рублей.

Крепить дисциплину труда

ПЕРЕКУР

ОБЫЧНЫЙ РАБОЧИЙ ДЕНЬ. Мы в квартале 1098 на одном из вводных детских садов.

— Монтаж завершается, — сообщил прораб СУ-7 С. П. Опушкин, — но к отделке еще не приступали: в здании нет тепла, хотя объект передан сантехникам еще в начале ноября...

Подошел бригадир Александр Циттель.

— Сегодня работа кипит, — говорит он, — к концу дня постараемся закрыть последние два корпуса. Простои? Если все подытожить — мы тут два месяца «перекуривали». Кровлю могли бы сделать еще в августе. Да подвел поставщик — завод ячеистого бетона. Сорвал он и второй срок поставок — в октябре. Только в декабре дождались обещанного, но все равно многого не хватает.

И он с надеждой посмотрел на приближающиеся грузовики с газобетоном. Они прошли мимо.

— Опять не нам... Как же не быть текучести кадров при таком снабжении? То сидим целыми днями, то вкалываем до седьмого пота. Отсюда нервотрепка, недовольство заработком...

Квартал 1090, детсад № 13. Он ближе к финишу. В нем уже основательно потрудились отделочники. Подошел к концу обеденный перерыв, а в здании безлюдно. Только два маляра из бригады Э. Г. Вологодской беседовали, завершив скромную трапезу.

— Остальные сейчас подойдут, — сказали они, — видно, в столовой опять много народу.

У Вологодской одна из лучших в тресте бригада. И на этом объекте дела у нее идут хорошо. А вот штукатуров сдерживают сантехники. Мы обходим комнату за комнатой. И натыкаемся тут и там на трубы, ни к чему не присоединенные, рваные черные дыры в стенах, облицованных нежно-голубой плиткой...

— Неужели нельзя подвести трубы, не ломая кафеля? — задаю наивный вопрос.

— Почему же нельзя, — отвечает главный инженер Барнаулжилстроя М. В. Бахмутский, — можно, если монтировать сантехнику до отделки. Как и положено по технологии.

Возвращаются, наконец, из столовой маляры.

— Текучесть? — На минуту задумывается бригадир Вологодская. — Ручного труда у нас много, механизация слабая. С обедами сложности. Автолавки почти не бывают. После смены в магазин порой некогда забежать, а мы ведь матери, хозяйки...

Микрорайон № 13. Здесь готовится к сдаче садик, не похожий на типовые, панельные. Но проблемы у строителей те же. Бригада Михаила Чупина, взяв объект на подряд, быстро закончила кирпичную кладку и... два месяца ждала девятиметровые ребристые плиты перекрытий.

...У окна прорабатывали чертеж электрики. Без деревянного подоконника (все еще не завезли!) делать это было неудобно.

— Поздно пришли? — Удивляется бригадир Николай Шатунов (электриков ждали три недели). — Так ведь у нас таких объектов десятки. Идем, в первую очередь, туда, где есть фронт работ.

В ответе слышится намек. Сами, мол, «тянете резину», а мы виноваты. Он по-своему прав: строители часто срывают графики работ. А как не сорвать, если по два месяца приходится ждать материалы? Но сантехникам и электрикам простаивать тоже не резон. Не получив объект к сроку, они уходят на другой — строители должны ждать...

И в микрорайоне № 13 обед — проблема. Сейчас здесь работают до четырехсот человек. Ближайшая столовая — университетская. Уложиться в обеденный перерыв практически невозможно. Блюда — не сытные...

Если составить обобщенную «фотографию» рабочего дня строителя, то отсутствие материалов, фронта работ, поломки подъемных механизмов, затяжные обеды — все эти потерянные минуты сложатся за смену в несколько часов. А с начала года совокупный простой в Барнаулжилстрое превысил уже пятнадцать тысяч человеко-часов. Это ли не предпосылка для срыва планов, текучести?

Десять лет в Барнаулжилстрое — В. А. Огарков. В числе первых освоил со своим коллективом хозрасчет. Из года в год бригада перевыполняет планы, была лучшей в Минстрое СССР... И вдруг каменщики во главе с бригадиром решили уехать в Киселевск! Впрочем, вдруг ли?

У главного технолога треста И. В. Сидорова есть любопытная таблица. В ней содержится разнообразная информация за последние десять лет. Смотрим графу «Получено кирпича». Начиная с 1975 года, поступление его падает. С девятнадцати до тринадцати миллионов штук. Похожая картина в графах «Бетон товарный», «Раствор цементный» и других.

Рассказывают: десять лет назад потребовались умельцы для кладки дымовой трубы. Нашли их с большим трудом: не каждый возьмется за такую сложную работу. Сегодня каменщики строят дома в девять и двенадцать этажей. И в каждом есть лифтовые шахты. В панельных домах они монтируются из железобетонных тюбингов (и то часто с опозданием), а барнаулжилстроевцам приходится выкладывать шахты из кирпича, ставя его на ребрышко. Это, пожалуй, потруднее дымовой трубы...

Барнаульцы уже оценили изящество, своеобразную архитектуру девятиэтажек за кинотеатром «Первомайский». Но далеко не все знают, какой ценой они даются. И все из-за неразворотливости и беспомощности стройиндустрии Главалтайстроя. Например, чтобы как-то наладить производство облицовочных железобетонных плит, барнаулжилстроевцам пришлось самим оборудовать на КЖБИ-1 небольшой участок, выделять туда людей. Еще сложнее с перегородками. КЖБИ-1 делает их из гипсобетона и, прямо скажем, не лучшим образом. Но даже первосортные, оказывается, не везде можно ставить. Прошлой зимой сдали детский сад в поселке Южный, вскоре посыпались рекламации: стены в санузлах деформировались, «поползли» от сырости. Заменили перегородки на кирпичные (кладка опять же «на ребрышко»). Проектировщики, узнав об этом, потребовали подвести дополнительный фундамент. Иначе плиты перекрытий, рассчитанные на легкие гипсобетонные перегородки, не выдержат. Целое лето потратили строители. А ведь дважды делать одну работу — все равно что простаивать.

Теперь представим, сколько перегородок надо установить в десяти - двенадцатиподъездной девятиэтажной махине! Сравним трудозатраты. На один квадратный метр гипсобетонных перегородок требуется 0,28 человеко-часа. На кирпичный вариант — 1,48. В год тресту выдают примерно 28 тысяч квадратных метров гипсобетонных перегородок. Требуется — вдвое больше. Значит, остальные приходится выкладывать из кирпича. А это 4.200 человеко-дней (не часов уже — дней!) дополнительных трудозатрат. Учтем и такой нюанс. Перегородки — из красного кирпича. А это дефицит. И каждая новая стенка делает его еще более острым. Кирпич — проблема из проблем. Ведь трест специализирован на этом материале. А положение таково, что львиную долю красного кирпича можно сразу браковать — не годен для высотного домостроения. За последний год резко ухудшилось качество и силикатного.

Где же выход? Он напрашивается сам — индустриализация. И в кирпичные дома лифтовые шахты, санкабины и многое другое надо делать на заводах стройиндустрии в виде сборного железобетона. Что мешает? Год назад создано объединение Барнаулстрой. Идея передать ему все крупнопанельное домостроение разумна. Специализация необходима. Но... В состав объединения вошел КЖБИ-2, и снабжение Барнаулжилстроя железобетоном резко ухудшилось. Раньше все подразделения главка были для КЖБИ равны. Теперь Барнаулстрой «свой» потребитель (комбинат на балансе у объединения), Барнаулжилстрой — «чужой».

О качестве. Это общая беда всех почти предприятий стройиндустрии Главалтайстроя. В детсаде № 13, о котором шла речь в начале статьи, меня восхитили гладко оштукатуренные стены.

— В том-то и дело, что оштукатуренные, — объяснили мне, — а должны приходить ровными да гладкими прямо с завода. Чтобы отделочники произвели только затирку и покраску. Как же мы повысим производительность труда если приходится делать столько сверхнормативной работы? За год на доводку изделий тратим семь тысяч человеко дней. Где взять людей, материалы?

Трест Барнаулжилстрой из года в год сокращает объемы строительства. Если в 1973 году собственными силами было освоено пятнадцать миллионов рублей, то в прошлом — только десять. И ежегодно из треста увольняются от пятнадцати до ста пятидесяти квалифицированных рабочих. Их место занимают менее опытные. А планы тресту доводятся все более напряженные. И положение с каждым годом усугубляется. Сегодня трест буквально на распутье: какую дорогу ни выбери — в одиночку не одолеть. Нужна эффективная помощь Главалтайстроя, города.

...Бригада Огаркова не покинула Барнаул. Осталась верна своему коллективу, родному городу. Осталась, чтобы помочь тресту в трудную пору. Отказались каменщики даже от квартир в Киселевске. Квартир, равных которым, как правило, не имеют пока в Барнауле. Очень нелегко было устоять перед Киселевском! Но поверилось: можно наладить дело так, чтобы и на барнаульской стройке работалось в охотку.

...На днях я снова зашел в трест Барнаулжилстрой посмотреть «шахматку» (так строители называют график отгрузки сборного железобетона). ЭВМ с педантичной точностью подсчитала, в какой день, кто, что и сколько должен дать. Увы, далеко не все контрольные и фактические цифры совпадают. В дефиците те же гипсобетонные перегородки КЖБИ-1, те же цокольные панели КЖБИ-2, тот же газобетон...

— Вчера опять приходил Огарков, — слышу голос М. В. Бахмутского, — опять два дня сидит бригада без бетона.

А. ГЕРАСИМОВ.

г. Барнаул.

Высшая школа: СЕГОДНЯ И ЗАВТРА

СТЕПЕНЬ НУЖНОСТИ

Для молодого специалиста мало стать образованным человеком. Он должен суметь сделать интересной не только свою жизнь, но и жизнь окружающих... Под таким девизом и строится работа факультета общественных профессий Барнаульского пединститута. Более десяти лет ФОПом руководит Тамара Николаевна Слипченко — знающий, инициативный и опытный методист. Факультету шестнадцать лет. Отдавая дань символике, можно сказать, что он получил права гражданства. В его паспорте записано: за время существования подготовлено и выпущено шесть тысяч студентов. Он имеет двенадцать отделений. Ежегодно здесь обучаются полторы тысячи человек. Самым активным и массовым отделением является школа молодого лектора во главе с В. И. Петровым, старшим преподавателем кафедры основ научного коммунизма. В ней более тысячи участников.

Специфику вуза отражают отделения будущих руководителей школ и организаторов пионерского движения (пионервожатых). Ведь навыки и умения, приобретенные на занятиях ФОПа, являются профессионально значимыми, необходимыми для ведения внеклассной работы. Слушатели ФОПа и его выпускники участвуют в общественной жизни института и края. Под руководством комитета комсомола они готовят программы для «снежного десанта» и в каникулы отправляются в районы, где проводят беседы, диспуты, дают концерты, организуют в часы досуга спортивные игры.

Комплексное использование различных видов общественно-политической деятельности студентов оказывает большое воздействие на их социальную активность в будущем. Например, выпускник института Александр Крайер создал при районном Доме культуры ансамбль современного танца, Ольга Андропова сотрудничает в алейской районной газете «Маяк труда», Светлана Козлова организовала в Чарышском районе клуб интернациональной дружбы.

Библиотечное отделение — это самый деятельный участок факультета общественных профессий в АСХИ. Руководит им бывшая его выпускница Валентина Кутовая. В течение двух семестров совместно с работниками библиотеки она учит студентов умению разбираться в книжном фонде, методике работы с книгой, обзору журнально-газетных новинок. Слушатели приобретают навыки работы с книгой, вырабатывают тонкий вкус и любовь к литературе.

Ежегодно тридцать пять студентов оканчивают это отделение. Будущая его выпускница Таня Зубанова говорит: «Если раньше у меня был эпизодический интерес к книге, то теперь у нас с ней прочный союз на все времена».

Чем ценен ФОП? Он обогащает внутренний мир будущего специалиста. В этом большую помощь оказывает художественное отделение. Оно представлено в АСХИ театром миниатюр, танцевальным ансамблем и ансамблем баянистов.

В БГПИ на художественном отделении самозабвенно трудится танцевальный коллектив, который ведет Людмила Михайловна Аксеновская, многие годы отдавшая профессиональной сцене.

Танцоры бывают с концертами в студенческой аудитории, выступают в глубинных районах края. Коллектив был отмечен грамотой за успешное участие в вузовском смотре, готовится к городскому.

Но есть у факультетов общественных профессий проблемы, общие для всех городских вузов. Конечно, благородная цель — повысить культуру студента, но главное все-таки — помочь будущему учителю, командиру производства, руководителю стать организатором идейно-политической работы на производственном участке. К сожалению, при наборе на отделения много добровольцев жаждут освоить журналистику, хореографию, вокал, а вот стать лектором-общественником, организатором спортивной работы стремится меньшее количество студентов. В итоге, конечно, и на эти отделения набирают нужное количество, но весь вопрос в том, что сюда вовлекают, а не увлекают хорошо поставленной работой. Значит, следует продумать программу занятий, актуальность тем и мероприятий.

Второй аспект проблемы — интерес к избранной общественной деятельности не должен ослабевать многие годы. Но, во-первых, на отделениях ФОП занимаются младшие курсы. Став старшекурсником, бывший фоповец постепенно забывает то, что получил на занятиях отделения. Следует, вероятно, сохранять и поддерживать его интерес, давая конкретные задания окончившим то или иное отделение. Как сделать, чтобы из года в год действенность и эффективность продолжали быть основными качествами факультета? Слаб во всех вузах учет работы фоповцев в стенах вуза и за его пределами. Какие сегодня формы контроля и учета? Первое — это традиционные встречи фоповцев. Например, в БГПИ и АСХИ ежегодно пятого января проходят такие встречи. В выступлениях бывших фоповцев студенты могут услышать об интересных делах, традициях факультета. Но приезжают на эти встречи пять—десять человек. Как же можно из этих собраний узнать, каков КПД бывших фоповцев?

Барнаульский пединститут, учитывая специфику профессии, нашел более действенную форму контроля. Ежегодно работники деканата ФОП пишут и посылают письма на имя директора школы и просят сообщить, какую общественную работу в школе и среди жителей ведет выпускник отделения. Как правило, на такие письма приходит обстоятельный ответ. Это уже неплохо.

Испытывают ФОПы и другие трудности. До сих пор не решен вопрос со штатом, нет методиста, руководители некоторых отделений часто меняются, нет надлежащего контакта деканата и совета ФОП с комитетом комсомола, парткомом и профкомом в университете. Многотиражная газета АСХИ не раз поднимала вопрос об отсутствии координированного действия художественной самодеятельности института и отделений ФОП, о слабом контроле со стороны ректората.

Слабую помощь оказывают ФОПам краевой научно-методический центр Дома пионеров, культпросветучилище, а также отдел культуры горисполкома. Чаще проверяют, чем помогают, — говорят руководители ФОПов.

Многолетняя практика показала, что на пути профессионального становления специалистов факультеты общественных профессий играют важную роль. Выражаясь языком математики, они возводят степень нужности знаний, полученных в вузе, в превосходную. И надо сделать все, чтобы это их назначение оправдывалось.

З. МАМНИЦКАЯ,
сотрудник общественной приемной «Алтайской правды».

ЛУЧШИЕ СЕЛЬСОВЕТЫ

Совет Министров РСФСР и ВЦСПС признали победителями во Всероссийском социалистическом соревновании поселков и сельсоветов в ознаменование 60-летия образования СССР и наградили переходящими Красными знаменами и денежными премиями:

Джазаторский сельсовет Кош-Агачского района Горно-Алтайской автономной области;

Россошинский сельсовет Алтайского района;

Усть-Ишинский сельсовет Красногорского района.

* * *

Исполнительный комитет краевого Совета народных депутатов и президиум крайсовпрофа признали победителями в краевом социалистическом соревновании в ознаменование 60-летия образования Союза ССР, присудили первое место, наградили переходящими Красными знаменами крайисполкома и крайсовпрофа и денежными премиями:

Енисейский сельсовет Бийского района;

Саратанский сельсовет Улаганского района Горно-Алтайской автономной области;

поселок **Яровое** города Славгорода.

Второе место, Почетные грамоты крайисполкома и крайсовпрофа и денежные премии присуждены:

Гилевскому сельсовету Завьяловского района;

Дегтярскому сельсовету Хабарского района;

Семено-Красиловскому сельсовету Кытмановского района;

Смоленскому сельсовету Смоленского района.

Третье место, Почетные грамоты крайисполкома и крайсовпрофа и денежные премии присуждены следующим сельсоветам:

Екатерининскому Третьяковского района;

Заводскому Тюменцевского района;

Карамышевскому Змеиногорского района;

Никольскому Советского района.

За достижение наивысших показателей в 1982 году по закупкам излишков сельскохозяйственных продуктов у населения и увеличение поголовья всех видов животных в личных подсобных хозяйствах граждан выделены легковые автомобили исполкомам сельских Советов народных депутатов:

Березовскому Краснощековского района;

Корниловскому Каменского района;

Лебединскому Табунского района.

«АГИТАТОР АЛТАЯ» № 23

Очередной номер «Агитатора Алтая», посвященный 60-летию образования СССР, открывается статьей первого секретаря крайкома КПСС Н. Ф. Аксенова «В дружной семье мужает Алтай».

Бригадир совхоза «Николаевский» Поспелихинского района, Герой Социалистического Труда Г. Буханько в корреспонденции «Истоки роста» рассказывает о социально-экономических изменениях в селах Алтая, начальник управления культуры Горно-Алтайского облисполкома В. Тонкуров и директор НИИ истории, языка и литературы И. Эдоков — о культуре народа.

Среди других публикаций — ответы на вопросы читателей главного инженера Алтайской машиноиспытательной станции К. Шкарбатюка «Полям Алтая — новую технику», корреспонденция В. Костюкова «Творческое отношение к труду».

В помощь пропагандистам, политинформаторам и агитаторам публикуется тематика выступлений по материалам ноябрьского (1982 г.) Пленума ЦК КПСС и сессии Верховного Совета СССР.

ВЕЧЕР КАМЕРНОЙ МУЗЫКИ

Все чаще в последнее время в Концертном зале филармонии звучит музыка современных советских и прогрессивных зарубежных композиторов. В концертах абонемента «Вечера камерной музыки» исполнялись произведения А. Петрова, Ю. Фалика, С. Прокофьева, Д. Шостаковича, В. Биберган, Э. Денисова для фортепиано, для духовых и ударных инструментов.

На концерте 27 декабря слушателям будет предложена программа из произведений Э. Денисова («Силуэты»), П. Блатного («Диалоги») и Б. Бартока (Соната).

Э. Денисов — один из ведущих советских композиторов, пишет камерную музыку. Любители музыки в этом сезоне уже познакомились с его «Одой» для кларнета, фортепиано и ударных. Музыка очень выразительная, изобилует оригинальными композиторскими находками.

Одним из ведущих композиторов Чехословакии является П. Блатной, работающий в области камерной музыки и в области джаза. Слушателям будут предложены его «Диалоги» для двух фортепиано и ударных.

Среди шедевров камерной музыки наряду с «Историей солдата» И. Стравинского и «Молотком без мастера» французского композитора Пьера Булеза и Соната для двух ударных инструментов выдающегося венгерского композитора-классика Б. Бартока.

Соната — предпоследнее фортепианное произведение композитора, написанное и исполненное впервые в 1938 году. В произведении вновь широко проявилась бурная фантазия Бартока-пианиста, его тяготение к масштабной технике, к тяжеловесной аккордике, к декоративным темброво-импрессионистским эффектам, в которых максимально обострена и как бы доведена до крайности пейзажная звукопись Клода Дебюсси. Вместе с тем в Сонате опять проявилась неудовлетворенность Бартока узкими камерными возможностями солирующего рояля. Он пришел к мысли использовать виртуозный дуэт фортепиано, дополненный ударными. К двум роялям прибавилось разнообразнейшее звучание двенадцати ударных инструментов, предназначенных для двух исполнителей - виртуозов.

Исполнителями в этом концерте вместе с автором этих строк будут преподаватели музыкального училища Э. Коробченко и М. Вайнштейн (фортепиано), солист симфонического оркестра, преподаватель музыкального училища Ю. Харакоз (флейта) и преподаватель музыкальной школы при музыкальном училище М. Студеникин (ударные).

А. БЕССОНОВ,
солист краевой филармонии, преподаватель музыкального училища.

СЕГОДНЯ В ВЫПУСКЕ

▲ **ЛАОС:** В ЧЕСТЬ 60-ЛЕТИЯ ОБРАЗОВАНИЯ СССР.

▲ **ФРГ:** РАСИЗМ ЗА ШИРМОЙ «ДЕМОКРАТИИ».

▲ **АВСТРАЛИЯ:** ЭТОТ ГРУСТНЫЙ НОВЫЙ ГОД...

ВЫСТАВКА В ТУНИСЕ

ТУНИС. В тунисской столице открылась выставка произведений живописи художников Средней Азии и Казахстана, посвященная 60-летию образования СССР.

Она вызвала большой интерес у тунисцев. Эта экспозиция, заявил заместитель директора Национального культурного комитета Абдель Кадер Клиби, показывает, какой большой путь прошло за годы Советской власти изобразительное искусство в ранее отсталых районах дореволюционной России. Представленные на выставке картины созданы мастерами, подчеркнул он.

В ХОЛОДЕ И УНЫНИИ

ВАШИНГТОН. По меньшей мере полмиллиона американцев, не имеющих возможности платить по растущим счетам за газовое отопление, встречают нынешнее рождество в неуютных, холодных жилищах. Такое безрадостное свидетельство содержится в только что опубликованном докладе профсоюзной коалиции «Ситизен-лейбор энерджи коалишн».

По данным авторов доклада, в настоящее время в 20 штатах США насчитывается примерно 175 тыс. домов, в которых из-за неуплаты по счетам полностью отключено отопление. «Не может быть никакого оправдания тому, что такое количество бедняков, безработных и престарелых вынуждены будут страдать, так как они больше не в состоянии оплатить стоимость отопления», — заявил глава профсоюзов коалиции Р. Брандон.

ПРОТИВ ЯДЕРНОГО ОРУЖИЯ

ГААГА. Общеголландский совет церквей присоединился к широкой кампании протеста против размещения на территории страны американского ядерного оружия.

Совет направил премьер-министру Голландии письмо, в котором подчеркивается: Настало время предпринять все шаги, которые предотвратили бы дальнейшее накапливание ядерного оружия на голландской территории. Правительство и парламент несут за это особую ответственность. В письме содержится предложение провести встречу между премьер - министром и представителями совета для обсуждения этой злободневной проблемы.

МЕЖДУНАРОДНЫЙ ОТДЕЛ «АП»

▲ **ВЕНГРИЯ.** Эта фотография сделана в одном из цехов будапештской фабрики «Каола». Продукция этого предприятия — препараты бытовой химии, парфюмерия —экспортируются в сорок стран мира, в том числе и в Советский Союз.
Фото МТИ—ТАСС.

В странах социализма

ОТКРЫТА МАСТЕРСКАЯ

ВЬЕНТЬЯН. Мастерская по ремонту сельскохозяйственной техники сдана в эксплуатацию недалеко от лаосской столицы. Она является частью создаваемого здесь современного сельскохозяйственного комплекса, строительство которого предусмотрено первым пятилетним планом развития ЛНДР. Сооружение мастерской — результат ударной работы лаосских строителей и советских специалистов. В ходе строительства были досрочно выполнены совместные обязательства, принятые интернациональным коллективом в честь 7-й годовщины провозглашения ЛНДР и 60-летия образования СССР.

НОВЫЙ СУПЕРТАНКЕР

На судоверфи в Констанце спущен на воду танкер «Бирунинца» грузоподъемностью 150 тысяч тонн. Это уже третий по счету супертанкер, созданный здесь. Примечательно, что всего десять лет назад на этом предприятии строились корабли, грузоподъемность которых не превышала две тысячи тонн. Достигнутый качественный скачок в производстве — результат значительного расширения и модернизации судоверфи в последние годы.

ЗАКАЗЫ ВЫПОЛНЕНЫ ДОСРОЧНО

ПРАГА. Досрочно выполнили заказы социалистических стран труженики пражского завода «ЧКД—Тракце». Партнерам по СЭВ отправлены крупные партии электрооборудования для железнодорожного и городского рельсового транспорта. Всего за двадцать лет своего существования предприятие изготовило электродвигатели для 15 тысяч трамваев и 10 тысяч локомотивов.

Крупнейший заказчик «ЧКД—Тракце» — Советский Союз. Трамваи чехословацкого производства перевозят пассажиров в 40 городах Страны Советов.

ФРГ сегодня

Я СНОВА ОСКВЕРНЯЮ РАСУ?

Если бы несколько десятилетий назад я вместе со своей будущей женой пришел в «Оперное кафе» родного города Франкфурта, то появилась бы полиция и увела бы нас. Жена была «арийкой», а я «неарийцем». Явный случай «осквернения расы»...

Все это, однако, в прошлом. Конституция Федеративной Республики Германии в статье 3 запрещает любую дискриминацию человека по признаку его «расы, языка, происхождения и родины».

Итак, «осквернения расы» больше не существует? О нет, оно есть. Только теперь все наоборот. Теперь я, представитель «высшей расы», не имею права сесть за один стол с «неполноценной женщиной», иначе меня задержит полиция! Так произошло 20 октября 1982 года в «Оперном кафе» Франкфурта-на-Майне, когда я сел за один стол с турчанкой, жительницей Франкфурта.

Мы не были грязными и не хулиганили. Мы только хотели выпить по чашечке кофе на честно заработанные деньги. Однако хозяин вызвал полицию и велел нас выбросить.

Среди тех из нас, которых выбросили, были депутат городского собрания от СДПГ (женщина), депутат городского собрания от партии «зеленых» (женщина), несколько представителей прессы (все «немцы»), а также несколько турецких жителей города.

Мы пришли в кафе не случайно. Участились случаи появления на стенах домов надписей: «Иностранцы, вон!». Власти «выражали большое сожаление», но нас поучали, что тот, кто замазывает надписи, рискует подвергнуться наказанию за порчу имущества (!), ведь ФРГ — это «правовое государство».

На скамейках в парках есть надписи: «Только для немцев». Из ресторанов и кафе рабочих-иммигрантов выбрасывают, не обслуживая, оскорбляют. Это то, чем Алабама и Техас прославились на весь мир.

Убийство в Нюрнберге, где фашист Окснер, имевший разрешение полиции на ношение оружия, застрелил нескольких «иностранцев» в ресторане, показало каждому, что нас ожидает. Каждому, но не властям и полиции.

...Итак, я снова стал «осквернителем расы», только теперь осквернителем наоборот. Ведь на этот раз я — представитель «высшей расы». Какой великолепный успех денацификации и демократизации!

В тот же день, когда франкфуртская полиция «отбуксировала» нас из «Оперного кафе», газета Германской коммунистической партии «Унзере цайт» сообщила, что полиция Бад-Вюртемберга провела на территории этой земли ФРГ карательную акцию, вламывалась в жилища иностранных рабочих, травила их собаками.

События, достойные Южной Африки! Профсоюз металлистов в Штутгарте объявил о проведении демонстрации протеста против этой травли, напоминающей о нацистских временах.

Да, демократы ФРГ защищаются. Это борьба касается всей Европы. Расизм никогда не был «внутренним» делом. Это доказали 1939—1945 годы.

Эмиль КАРЛЕБАХ,
западногерманский публицист, бывший узник Бухенвальда № 4186.

ОДРЯХЛЕВШАЯ «СВОБОДА»

По сообщениям печати, знаменитая статуя Свободы, находящаяся в Нью-Йорке, в 1984 году будет закрыта для посещения туристами. Монумент нуждается в безотлагательном ремонте: как сообщил смотритель статуи Дэвид Мофлитт, Свобода буквально «разваливается на кусочки». Для проведения реставрационных работ ей, в частности, будет «ампутирована» на несколько месяцев правая рука. Общая стоимость ремонта должна составить, по предварительным подсчетам, 25 миллионов долларов.

●

БОЛЕЕ 30 ТЫСЯЧ БЕЗРАБОТНЫХ ПЕДАГОГОВ насчитывается сейчас в ФРГ. Постоянное сокращение бюджетных ассигнований на социальные нужды, вызванное в первую очередь огромными военными расходами, а также пресловутые «запреты на профессии», таковы основные причины необычайного положения. Десятки тысяч квалифицированных преподавателей не могут найти работу в то время, когда в них остро нуждаются западногерманские школы.

НА СНИМКЕ: «Прекрасная перспектива: безработные учителя — чистильщики обуви» — написано на плакате в Бонне.
Фотохроника ТАСС.

●

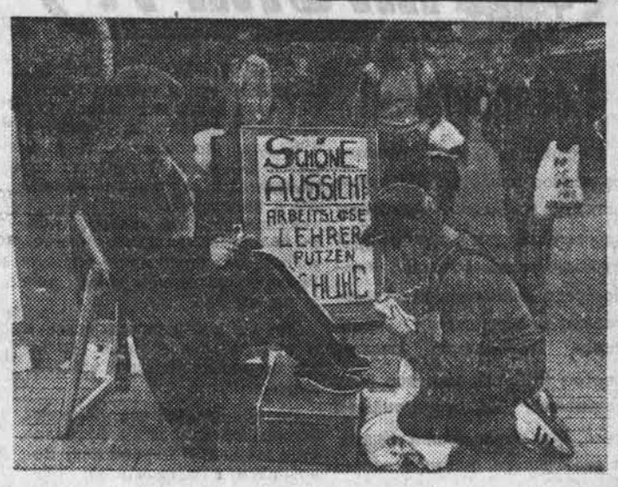

Там, где правит капитал

САНТА КЛАУС И ЖЕСТОКАЯ РЕАЛЬНОСТЬ

В предновогодние дни в торговых центрах Сиднея особенно многолюдно. Австралийцев влекут туда не только праздное любопытство и желание купить традиционные подарки. Перед Новым годом магазины начинают распродажу по сниженным ценам залежалых, бракованных и неходовых товаров.

Рядовой австралиец ведет строгий учет своих денег. К этому его приучают с самого рождения. Платить надо за все: за посещение врача, за больницу, за учебу в школе. А потом всю жизнь — расплачиваться за жилье, приобретенное в кредит. А если ты ведешь фермерское хозяйство — то и за трактор, комбайн, косилку. После этих платежей мало что остается, приходится экономить на всем, считать каждый истраченный цент.

Вот почему австралийцы всегда с нетерпением ждут предпраздничную распродажу, когда можно сберечь несколько долларов при покупке, например, детской рубашонки. Правда, одежда, приобретенная на распродаже, обычно тусклых и мрачных расцветок, старомодна, неважно сшита. Видимо, поэтому люди на улицах в массе своей выглядят довольно серо. Это особенно бросается в глаза в канун Нового года, когда в Австралии разгар лета, ярко светит солнце, все пышно расцветает, когда витрины дорогих магазинов поражают своим красочным великолепием.

За этими витринами совершенно другой мир — мир кричащего богатства кучки пресытившихся толстосумов. Сюда приезжают те, у кого уже есть все. Для них создаются вещи, поражающие... прежде всего своей ценой. Так, сиднейский салон «Данхилл» предлагает купить в качестве новогоднего подарка «всего» за 37 тыс. долларов набор костяшек домино, сделанных из серебра и золота с маленькими бриллиантами, или трость за 42 тыс. долларов из розового дерева с золотым набалдашником, в который вмонтирована зажигалка, или, наконец, просто золотую зубочистку за 575 долларов. Если эти местные безделушки покажутся слишком несовременными, неоригинальными, то можно выписать из Европы, например, кресло за 34 тыс. долларов, напичканное всякой электронной техникой, с вмонтированными в него цветным телевизором, радио и множеством других хитроумных приспособлений.

В то время как салон «Данхилл» рекламирует свои дорогие игрушки для богачей стоимостью в десятки тысяч долларов, сотни тысяч австралийцев думают лишь о том, где раздобыть несколько десятков долларов, чтобы приготовить для своей семьи традиционный праздничный обед.

Но это все же счастливые люди: у них есть семья и дом. Тысячи же людей в Сиднее встретят праздники в переполненных ночлежках. Но и в ночлежках смогут устроиться далеко не все желающие. Сотни бездомных будут ночевать на улицах, в скверах, под мостами и в подъездах. А если будет прохладно, то они прикроются каким-нибудь тряпьем или просто газетами. Именно так и была вынуждена сделать в Мельбурне одна оставшаяся без работы медсестра, приехавшая в город со своим 4-летним сынишкой в поисках заработка, о мытарствах которой недавно рассказала газета «Эйдж». Так же, как и она, многие бездомные свой праздничный обед будут «готовить» из отбросов, собранных на помойках.

Так уж устроен этот мир, где властвуют деньги, мир роскоши для единиц и нищеты — для миллионов. А в Австралии «ниже черты бедности», как здесь говорят, живут 3 млн. человек, то есть каждый пятый австралиец.

«Нынешние праздники, —заявил архиепископ Сиднея кардинал Фримэн, — для рекордного числа австралийцев будут самыми безрадостными за всю их жизнь». Кардиналу об этом известно лучше, чем кому бы то ни было. В трудные времена люди чаще обращаются к церкви. Одно из благотворительных обществ, находящееся в ведении этого кардинала, оказывает помощь 12 тысячам семей, влачащих нищенское существование. И это в самом богатом городе Австралии!

Накануне новогодних праздников газета «Сидней морнинг геральд» поместила письмо 21-летней Виргинии Мэлей, живущей в этом городе. «В нынешние тяжелые времена, — пишет она, — многие, подобно детям, которые хотят верить в реальность Санта Клауса, надеются, что в будущем году положение улучшится. Очень хотелось бы верить в это, но вокруг меня слишком много пессимистов. Я всегда была оптимисткой, однако вот уже долгое время не могу найти работы. Я хотела бы любить и наслаждаться жизнью, но сейчас занята только поисками работы и думаю только об этом. Мир уже не кажется мне радостным. Я устала и опустошена и утешаю себя лишь тем, что в новом году хуже уже быть не может».

Виргиния, конечно, заблуждается. Безработных, таких, как она, сейчас в Австралии 600 тысяч, а в новом, 1983 году их будет уже миллион. Так считают серьезные австралийские экономисты, верящие не в Санта Клауса, а в жестокую реальность.

С. СОЛОВЬЕВ.

ЧЕМПИОН-ДОЛГОЖИТЕЛЬ

Француз Эммануэль Витриа отметил 14-ю годовщину со дня пересадки ему сердца. Витриа, которому 61 год, —чемпион-долгожитель среди людей, подвергшихся операции по трансплантации сердца.

Ему было 47 лет, когда у него случился серьезнейший приступ. 28 ноября 1968 года врачи заменили ему сердце, взяв здоровое у двадцатилетнего мужчины, погибшего в результате автомобильной катастрофы. Операция была сделана в больнице Марселя под руководством доктора Эдмонда Генри, который сам несколько лет спустя умер в результате сердечного приступа.

После трансплантации Эммануэль Витриа ведет спокойный, но в целом нормальный образ жизни. Однако его можно часто видеть в районе Марсельского медицинского центра, где он... с мегафоном в руках призывает прохожих сдавать кровь.

— Я ем и пью, хожу туда-сюда и пытаюсь уговорить как можно больше моих соотечественников стать донорами, — говорит он.

ПО БЕЛУ СВЕТУ ПО БЕЛУ СВЕТУ* ПО БЕЛУ СВЕТУ* ПО БЕЛУ СВЕТУ**

Посетители ресторана — официанту:
— Счет подайте как можно быстрее, а то цены еще вырастут до того, как мы закончим обедать.
«Вельтвохс», Цюрих.

ЛЮДИ ГИБНУТ ЗА МЕТАЛЛ

На строительной площадке в Новом Орлеане (США) ковш экскаватора неожиданно выбросил на поверхность два деревянных ящичка, наполненных старинными золотыми и серебряными монетами. Ящички развалились, монеты заблестели. Не успел экскаваторщик опомниться, как к месту происшествия со всех сторон бросились люди. Около 50 служащих расположенного по соседству банка во главе с заместителем директора по кадрам кинулись в яму, наполненную жидкой грязью. Строительный рабочий рассказывал после, что хорошо одетые господа копошились в яме, как стадо свиней. Через сорок пять минут в котловане не осталось ни одной монеты.

ЖЕРТВЫ РЕКЛАМЫ

Хотите ли вы, чтобы ваша улыбка стала ослепительной? Если да, обращайтесь в зубопротезный кабинет «Пронтопротези». 49 доверчивых жителей итальянского города Турина «клюнули» на рекламную приманку и направились в указанный кабинет. Там им (разумеется, не бесплатно) удалили все подаренные природой зубы и пообещали через некоторое время вставить вместо них «такие, каким позавидуют даже голливудские кинозвезды». Однако не только таких, но вообще никаких зубов не вставили им мошенники из «Пронтопротези». И беззубые пациенты, как сообщает римская газета «Мессаджеро», обратились в суд.

БИЗОН ТЕПЕРЬ СМОТРИТ НАПРАВО

Министра внутренних дел США возмутил факт, что бизон — символ его министерства — смотрит налево. Министр заявил, что это направление его взгляда не отвечает официальной правительственной политике, и приказал изменить существовавший 132 года символ на фасаде его министерства. Теперь бизон смотрит направо.

— Как фауна приспособилась к загрязнению среды!
«Уикэнд», Лондон.

В выпуске использованы материалы ТАСС, АПН, журнала «Новое время», еженедельника «За рубежом».

60 ЛЕТ СССР

«Каштаны Киева, цветущие, зеленые...»

ТЕАТР

Передо мной три рецензии, только три из множества, привезенных краевым театром оперетты из Киева и Львова. Зная их содержание, трудно сказать что-то свое, потому что соглашаешься буквально со всем, что в них написано. Авторы большинства рецензий — профессионалы, их имена известны не только на Украине, но и всей стране. И потому приходит мысль: а может, взять да и опубликовать самые выигрышные места из всех этих рецензий и тем самым полно и ярко представить читателям новую работу Алтайской оперетты — «Каштаны Киева»? И тут же гонишь эту мысль другой. Есть что сказать и нам, барнаульцам, о спектакле, вызвавшем восторг у зрителей братской республики. Во-первых, мы рады за наш театр, а, во-вторых, мы искренне верили в его успех на ответственных гастролях, посвященных юбилею столицы Украины, «матери городов русских».

Мне уже приходилось писать, но повторюсь, снова и снова утверждая: с приходом в театр главного режиссера Л. Э. Халифмана коллектив вполне осознанно, а, значит, по-настоящему творчески, стремится ко всему новому, оригинальному, свежему в этом любимом народом виде искусства. Можно совершенно четко сформулировать кредо Халифмана: в каждом спектакле искать особенную, только данному произведению необходимую гармонию драматургии, музыки, пластики. Это и тяга к жанровому многообразию в рамках музыкального театра, к ансамблевости, основанной на единстве стиля всех исполнителей, к поискам индивидуальной конкретности персонажей, к раскрытию внутренних, психологических процессов.

Всего этого добиться совсем нелегко, потому что не только в нашем театре, а вообще в оперетте самая трудная проблема — современная драматургия, оригинальная пьеса или хотя бы либретто. Многие авторы — и отличные композиторы, и известные поэты — охотно сотрудничают с оперреттой, и все-таки не слишком часто в их произведениях ощутимы элементы именно музыкальной драматургии. И здесь как раз и надо сказать похвальные слова Халифману: работая над каждым новым произведением, он абсолютно конкретен в своих пожеланиях композитору и либреттисту, он не довольствуется тем, что предлагают театру именитые авторы, а, если можно так сказать, обременяет их дополнительными требованиями.

Именно так поставщик музыкального спектакля «Каштаны Киева» Л. Халифман работал с композитором Оскаром Сандлером и автором пьесы Григорием Плоткиным. Обратимся для подтверждения к рецензии Дмитро Шлапака, профессора Киевского театрального института, помещенной в газете «Прапор коммунизму» (Киев): «Пьеса «Каштаны Киева» написана десять лет назад и тогда же получила сценическое воплощение в нашем театре оперетты. Узнав о добром намерении алтайцев, Г. Плоткин создал новую редакцию пьесы, углубив психологическую разработку главных персонажей, придав ей преимущественно героическое звучание. Соответственно режиссер-постановщик Л. Халифман пополнил клавир О. Сандлера мелодиями из других его произведений». Не правда ли, убедительное свидетельство тому, что наш театр, верный своим традициям, стремился к образной полифонии и в этом спектакле. «Каштаны Киева» были сделаны Л. Халифманом, дирижером В. Растегаевым, художником Ю. Муллером и другими постановщиками без оглядки на опереточные каноны, и этот музыкальный спектакль по праву заслужил эпитета «героико-романтический».

Каштаны Киева,
цветущие, зеленые, —
вам навсегда подарена
весна!

Вроде бы незатейливы эти слова, а сколько смысла стоит за ними: прекрасна и сегодняшняя жизнь Киева, пережившего черное лихолетье фашизма, еще прекраснее станет в будущем. По существу это и есть лейтмотив спектакля «Каштаны Киева», в котором изобретательно сочетаются лирика и юмор, поэзия и драма, быль и символика, солнце и тьма.

«Постижение судьбы — всегда значительное событие. Судьбы человека, семьи, города. Тем более такого, как Киев. А в нынешний, юбилейный год героическая история и славное сегодня столицы Советской Украины осознаются особенно глубоко», — так писала в дни гастролей театра в Киеве республиканская газета «Культура и жизнь» и добавляла очень важное для нас замечание: «Свой заинтересованный вклад вносят в это и гости...».

Гости действительно думали не только о том, чтобы сделать киевлянам подарок, их глубоко волновала злободневность остро поставленных в пьесе проблем, они давали свою интерпретацию извечного конфликта между добром и злом.

Как емко, к примеру, показал наш театр силу дружбы советских людей! В черные дни оккупации сибирячку, Марию Андреевну Седых, заменила на месте казни киевлянка, Галина Бережная, жена военного летчика, впоследствии знаменитого авиаконструктора Степана Ивановича Бережного. А в наши дни летчика - испытателя Виталия Ковальчука спасают от происков врагов и его невеста Оксана Бережная, и ее отец Степан Иванович Бережной, и Мария Андреевна Седых. Людьми с большой буквы предстают и супруги Лерман, простые киевляне, радушно делящие свою судьбу с ними, кого они прячут от фашистов в развалинах города и ради которых идут на казнь в Бабий Яр.

С глубоким уважением называю имена актеров, создавших запоминающиеся образы наших современников, прекрасных людей разных национальностей, слитых в единую семью: Ю. Ефимов (Ковальчук), Л. Владимирова (Оксана), Э. Каприелов (Бережной), Л. Августовская (Галина), засл. арт. УССР А. Дадалина (Седых), засл. арт. РСФСР Э. Овчинников (Исаак Лерман), В. Райх (Роза Лерман).

Предав забвению опереточные условности, по законам подлинной драмы изображают гитлеровцев и их лакеев Ю. Кашин (штурмбанфюрер Ланге), Б. Никонова (Эльза Бауэр), В. Филимонов (Петр Гнусс), все артисты персонажа, хора и балета, выразительно играющие в эпизодах войны. Обращает на себя внимание Н. Каприелова, с болью рисующая запуганную и смятенную Геню Шварцберг. Ее героиня хочет выжить любой ценой и все-таки попадает в Бабий Яр, потому что в то суровое время надо было думать не о спасении, а о борьбе с гитлеризмом, в какие бы маски он ни рядился.

В большую и яркую развернутую музыкально-пантомимическую картину превращает Л. Халифман сцену Бабьего Яра, органично вошедшую в драматическую ткань спектакля. Не могу удержаться, чтобы не процитировать старейшего украинского критика, ученого, активного участника Великой Отечественной войны Андрея Трипольского: «Можно прямо сказать, что тема Бабьего Яра еще нигде не была так впечатляюще раскрыта, как в спектакле алтайцев. Всегда подчеркивался только трагизм, а коллектив театра сумел исторгнуть прометеев огонь героизма и одновременно шекспировский трагизм из этого адского события XX века. Балетмейстер заслуженный деятель искусств РСФСР Николай Громов средствами пантомимы, а хормейстер Михаил Калинкин вокальной формой хорового реквиема сумели развернуть перед зрителями психологически усложненную картину художественно совершеннейшего сплава героизма и трагизма».

Каким же оптимистическим контрастом между первым и вторым действиями предстает перед нами сегодняшний праздничный Киев. Его видишь во встречах бывших фронтовиков и подпольщиков, в трогательно - лирических сценах Оксаны Бережной и Виталия Ковальчука, в мажорных эпизодах в гостинице и аэропорту столицы Украины. Поистине, как говорится в пьесе, подвигом окрыленные, каштаны Киева несут миру мир!

...Снова перечитываю рецензии, привезенные театром с гастролей. Да, украинские зрители восторженно отозвались о всех создателях и участниках спектакля «Каштаны Киева». Радуешься за театр и сегодня: поставленный взволнованно, с блеском и выдумкой, с острым политическим акцентом, спектакль заслуженно собирает благодарные аплодисменты и барнаульцев. Они так же, как украинцы, отдают дань уважения и любви Украине, Киеву, братскому народу, братскому искусству.

В. ЯВИНСКИЙ.

ШАХМАТНЫЕ ПЕРЕКРЕСТКИ

ГРОНИНГЕН. После четвертого тура на юношеском шахматном чемпионате Европы продолжает лидировать датчанин Курт Хансен. У него по-прежнему максимально возможный результат — 4 очка. В очередной встрече он победил голландца Мануэля Босбоома.

Ян Эльвест из Эстонии, выигравший в четвертом туре у итальянца Карло д'Аморе, имеет на пол-очка меньше. Столько же у Игоря Штола (ЧССР), который в тот же день взял верх над Юргеном Графом из ФРГ.

ДЕЛИ. Сразу три участника лидируют после семи туров на проходящем здесь международном соревновании шахматистов, набрав по 5 очков. В этой тройке два наших гроссмейстера — Виктор Купрейчик и Иосиф Дорфман.

(Корр. ТАСС).

Киноанонс

«ВЫСОКИЙ ПЕРЕВАЛ»

Становление Советской власти на западных землях — сложная страница в жизни украинского народа. Возглавили борьбу за новую жизнь коммунисты. К тем далеким теперь уже событиям обратился режиссер студии имени А. Довженко Владимир Денисенко, создав киноленту «Высокий перевал».

Вот что он рассказывает о своей работе:

— Создать образ коммуниста — сложная и ответственная задача. Мне хочется коснуться некоторых моментов истории партийной организации Ивано - Франковщины, рассказать об огромной роли коммунистов в деле становления Советской власти в западных областях Украины, об их борьбе за человеческие души, которые во что бы то ни стало нужно было вырвать из пут страха.

Героиня фильма — карпатская крестьянка Ярослава Петрин. Война разбросала ее семью. Ее муж с детьми остался в селе, а сама Ярослава, раненная при строительстве оборонительных сооружений, была подхвачена потоком беженцев и попала в тыл, на Урал. Здесь она работала на заводе, вступила в партию, а когда узнала, что село ее освобождено от захватчиков, вернулась домой. Она возглавила партийную организацию из трех человек. Время было сложное. Банды националистов терроризировали округу, убивали активистов. От сельчан Ярослава узнала страшную весть — муж и дети с бандитами. Она поклялась умереть, но вернуть своих детей. И начался отчаянный поединок женщины с бандой.

Чтобы избавить людей от страха, нужно было не только вселить в них чувство уверенности в правоте нового уклада жизни, но и показать пример личного бесстрашия. И Ярослава это сделала. За судьбой Ярославы Петрин и ее семьи, проанализированной подробно на экране, встает жизнь целого народа, находящегося на перевале своей исторической судьбы.

В главных ролях заняты ведущие мастера украинского экрана Наталья Наум и Константин Степанков.

И. МАМАТКИНА.

ДВОРЕЦ ЗРЕЛИЩ И СПОРТА

с 29 декабря по 10 января

НОВОГОДНИЕ ДЕТСКИЕ ЕЛОЧНЫЕ ПРЕДСТАВЛЕНИЯ

С УЧАСТИЕМ АРТИСТОВ МОСКОВСКОГО ЦИРКА

Начало — в 10, 14 и 18 часов.

Вход детям по пригласительным билетам, которые распределяются через общеобразовательные школы и районные отделы народного образования районов города.

Приглашаем на праздник лыжного спорта, который состоится 30 ДЕКАБРЯ.

УВАЖАЕМЫЕ ТОВАРИЩИ!

Комитет по физической культуре и спорту при Алтайском крайисполкоме, краевая федерация лыжного спорта приглашают вас принять участие в «Новогодней гонке», посвященной 60-летию образования СССР.

СТАРТ 30 декабря, в 12 часов, на лыжной базе завода «Трансмаш».

Заявки на участие, заверенные краевым врачебно-физкультурным диспансером, принимаются судейской коллегией с 9-30 до 11-30 часов на лыжной базе треста Стройгаз.

ПРОГРАММА:

Мужчины, юниоры и юноши соревнуются на дистанции 20 км; женщины, юниорки и девушки стартуют на 10 км.

Победители и призеры награждаются ценными призами, участники «Новогодней гонки» — сувенирами.

КРАЙСПОРТКОМИТЕТ,
ФЕДЕРАЦИЯ ЛЫЖНОГО СПОРТА.

НА СТАРТ!

Поздравляем!

В крайспорткомитет пришло радостное известие. На прошедшем на днях в Алма-Ате отборочном международном турнире по классической борьбе среди молодежи, где участвовали представители семи стран, горноалтаец мастер спорта СССР И. Самтаев стал чемпионом в наилегчайшем весе. Мы поздравляем Ивана и его тренера мастера спорта СССР Александра Манзырова с этой победой!

ХОККЕЙ С МЯЧОМ

Двенадцать команд приняло участие в розыгрыше кубка крайсовпрофа по хоккею с мячом.

В финале, который состоялся в Новоалтайске, встретились постоянные претенденты всех краевых соревнований последних лет — «Восход» (АВЗ) и барнаульский «Темп» (завод «Трансмаш»), которые в предварительных встречах не встретили никакого сопротивления.

Лишь в начале темповцы владели инициативой, повели в счете (В. Калита). Но затем на поле хозяйничали вагоностроители, мяч в первом тайме четырежды побывал в сетке трансмашевцев. Во втором тайме команды дважды обменялись голами. Победив с общим счетом — 6 : 3, новоалтайский «Восход» завоевал почетный приз.

ХОККЕЙ С ШАЙБОЙ

Более захватывающим получился финал розыгрыша кубка крайсовпрофа по хоккею с шайбой, в котором встретились в Славгороде чемпион края местный «Химик» (химзавод имени Г. С. Верещагина) и экс-чемпион барнаульский «Полимер» (объединение «Химволокно»). Достаточно сказать, в первом и третьем периодах счет был равным — 1 : 1. Однако во втором более разнообразнее и результативнее играли хозяева и заслуженно победили — 4 : 2.

НАСТУПИЛ АНТРАКТ

В ЧЕМПИОНАТЕ СССР ПО ХОККЕЮ среди команд мастеров второй группы класса «А» наступил антракт до 15 января 1983 года, после которого начнется 2-й круг. С какими же показателями пришли команды к экватору?

Уверенно возглавляет таблицу карагандинский «Автомобилист», который хорошо проводит игры как дома, так и на выезде.

Эти же слова можно сказать и про преследовавший его по пятам новокузнецкий «Металлург».

Очень сильный состав (в основном из приезжих футболистов высшей и первой лиг) подобрался в «Строителе» (Темиртау), и он еще не сказал своего последнего слова в борьбе за первенство в зоне.

Ровно выступают опытные коллективы — красноярский «Сокол» и прокопьевский «Шахтер».

Остальные же команды, как правило, выигрывают по одной—две игры дома (или еще хуже — проигрывают) и дома и на выезде.

К этому разряду, к сожалению, относится и барнаульский «Мотор». О причинах слабых выступлений мы уже не раз писали — ушел ряд ведущих игроков, нет своей учебно-тренировочной базы, искусственного льда, необходимого притока молодых игроков из клубных команд и группы подготовки...

Как используют перерыв мотороостроители — покажет время. Но одно ясно — чтобы не остаться на последнем месте, нужно прибавить в игре.

Вот как выглядит турнирная таблица на сегодняшний день.

	И	В	Н	П	Р/Ш	О
1. «Автомобилист» (Караганда)	20	14	1	5	103—50	29
2. «Металлург» (Новокузнецк)	21	14	1	6	115—74	29
3. «Строитель» (Темиртау)	18	12	2	4	103—59	26
4. «Сокол» (Красноярск)	20	11	3	6	95—62	25
5. «Шахтер» (Прокопьевск)	20	11	2	7	84—54	24
6. «Авангард» (Омск)	20	10	2	8	81—77	22
7. «Кедр» (Томск)	21	11	0	10	97—106	22
8. «Ермак» (Ангарск)	20	10	2	8	59—77	22
9. «Горняк» (Дальнегорск)	18	7	2	9	80—84	16
10. СКА (Хабаровск)	18	4	3	11	47—69	11
11. «Амур» (К.-на-Амуре)	18	1	2	15	47—111	4
12. «Мотор» (Барнаул)	20	**2**	**0**	18	46—134	4

Турнирная орбита

* * *

До самого последнего матча не был известен победитель традиционного турнира — «Мемориал Г. С. Верещагина», где участвовали, кроме трех алтайских команд («Химик», Славгород), барнаульский «Полимер» и бийский «Прогресс»), две приглашенные команды из Новосибирской области — «Локомотив» (Карасук) и «Факел» (Куйбышев).

В решающем матче в последний день встретились «Химик» и «Полимер», набравшие по 6 очков, причем барнаульцев устраивала даже ничья, так как у них была лучшая разность забитых и пропущенных шайб. И они были близки к ней, но на последней минуте встречи химики все же забили победную шайбу и заняли первое место.

Лучшим вратарем признан Г. Сурков, защитником А. Поликарпов (оба — «Полимер»), нападающим — В. Илькевич («Химик»), самым результативным стал барнаулец В. Стариков (12 очков по системе гол+пас), а лучшим игроком признан славгородец Н. Пазухин.

РУЧНОЙ МЯЧ

Восемь сильнейших студенческих гандбольных команд России завершили спор в финальной стадии чемпионата Россовета ВДСО «Буревестник».

Алтайские студентки (на базе команды АПИ) в своей подгруппе выиграли у белгородской и красноярской команд, но проиграли брянской сборной. В результате три команды (Алтая, Брянской и Белгородской областей) набрали по 4 очка, но у наших землячек разница забитых и пропущенных мячей.

Во встречах за 5—8 места студентки АПИ выиграли у сильной команды Уральского политехнического института, но проиграли новосибирским студенткам из НЭТИ и в итоге заняли 6 место. Учитывая, что состав значительно обновился, это место весьма почетное. Отлично сыграли дебютантки вратарь Л. Скворцова (она включена кандидатом в юношескую сборную РСФСР), Т. Танаева, Е. Липатова и О. Пирогова.

М. АЛЕКСАНДРОВ,
Г. ЛИХОМАНОВ.

И СНОВА— «СПАРТА»

В Барнауле завершилось первенство края по борьбе самбо среди юниоров 1965—1966 годов рождения.

Среди коллективов первое место заняли представители ДЮСШ «Спарта». Сразу четверо ее воспитанников стали победителями в своих весовых категориях: О. Лысенко (52 кг), П. Белоусов (60 кг), О. Пойда (75 кг) и С. Начипкин (св. 87 кг).

Второе место у постоянных конкурентов «Спарты» — борцов краевого Дворца пионеров и школьников. В его составе также четыре победителя: О. Катаев (56 кг), С. Иванов (65 кг), А. Ожмегов (81 кг), Р. Наумов (87 кг).

А третье место заняли самбисты ДЮСШ «Олимпия» Индустриального района.

Приз за лучшую технику вручен С. Иванову, а его тренер В. В. Репин получил приз за подготовку четырех победителей.

Конфликтная ситуация

И РОДИЛАСЬ ВОЛОКИТА

Об этом инциденте уже начали забывать и в магазине, и в ОРСе химзавода. Но не может и не хочет его забыть автор письма в редакцию Петр Иванович Нелогов. Что же произошло?

Нелогов решил купить велосипед. Таковые оказались в одном из отделов магазина «Мебель», что в поселке Яровое. Велосипедов было немного, как говорится, выбор небольшой. К тому же некоторые машины оказались с дефектами. А покупатель брал не безделку, а вещь стоимостью 84 рубля. И все-таки он выбрал велосипед. Решил накачать камеры и уехать своим ходом.

— Отбейте чек в кассе, тогда дадим инструмент, — сказали ему.

Первый насос оказался неисправным, второй тоже. Нелогов попросил третий. И тут начались возмущения продавца Н. А. Бочкаревой, кассира В. Г. Нейман, заведующей Т. М. Куриленко.

— Копаются, ковыряются. Брали бы и уходили.

—«Жигули» вон берут с разбитыми стеклами...

Возмутился и покупатель: почему он должен брать вещь неисправной? С недовольством, но дали третий насос. У этого при накачивании сорвало колпачок. Тут уж конфликт начал достигать кульминации.

— Привередничаете, да еще инструмент ломаете...

— Дайте жалобную книгу,— попросил Нелогов.

Книгу ему не дали. Не взяв ни велосипеда, ни денег (их могут выдать обратно только по заявлению покупателя), Нелогов ушел и написал жалобы в двух других магазинах, также подчиняющихся ОРСу химзавода, чтобы там обратили внимание на работу этого отдела.

Реакции никакой. Не успокоившийся покупатель позвонил заместителю начальника ОРСа химзавода Н. В. Дмитровой. Разговор, скорее всего, шел на повышенных тонах, поскольку закончился советом Нины Васильевны:

— Можете жаловаться, куда хотите...

И Нелогов пожаловался: в городской комитет народного контроля. Он спрашивал: почему в магазине «Мебель» его оскорбили, почему не дали книгу жалоб, почему руководство ОРСа отмахивается от справедливых претензий?

На все эти вопросы он вскоре получил ответ, но довольно своеобразный. В адрес химзавода, где Нелогов работает инженером - конструктором в отделе главного механика, пришло письмо. Приведу короткие выдержки из него: «вел себя несдержанно, чем создал конфликтную ситуацию, и, значит, нездоровую рабочую обстановку...», «возможно, были и взаимные грубости...», «книгу жалоб не дали из-за отсутствия оснований для написания жалобы...», «данное письмо считаем необходимым обсудить в коллективе, где работает Нелогов, и указать ему на неправильное поведение в предприятии ОРСа. Подпись: зам. начальника ОРСа Н. В. Дмитрова.

Вот так, выходит, покупателя плохо обслужили, нагрубили, а теперь пусть еще накажут в административном порядке. А работники торговли во всем правы, хотя, «возможно, были и взаимные грубости». И они вправе не дать жалобную книгу, хотя в Инструкции о книге жалоб и предложений сказано: «Запрещается требовать от заявителей объяснения причин, вызванных необходимостью написания жалобы, предложения, замечания». А сама Н. В. Дмитрова выразилась по этому поводу определенно:

— Он бы там исписал пять страниц, а это все-таки книга.

— Мы считали, что напишем на завод, и этого достаточно, — говорит инспектор ОРСа по торговле Е. М. Снисаренко.

Видите, как непогрешимо чувствуют себя работники ОРСа. Хотя нарушения с их стороны видны невооруженным глазом. Но если признать свои недостатки, тогда будет замарана честь мундира, считают они. Вот и выкручиваются, как могут. Но так ли надо работать, такими ли методами завоевывать авторитет?

Конечно, было бы больше пользы, если бы руководители ОРСа тратили время и энергию не на отговорки, а на налаживание трудовой и исполнительской дисциплины в коллективе подчиненного магазина, требовали уважительного отношения к каждому покупателю.

А Нелогов, такой уж у человека характер, никак не может согласиться с тем, что, покупая в магазине велосипед, он вместо благодарности за покупку получил от работников магазина оскорбления. Четыре месяца не хотел брать деньги из магазина, которые были уплочены за велосипед. Их прислали ему почтовым переводом. Вот как затянулся и углубился конфликт.

Чего же сейчас добивается Петр Иванович Нелогов? Нет, он уже не ждет извинения от работников торговли, поскольку на это трудно надеяться. Хочет одного: чтобы был выполнен пункт 14 из той же Инструкции о книге жалоб и предложений. «На работников организаций и предприятий торговли и общественного питания, виновных в нарушении установленного порядка ведения книги и рассмотрения жалоб и предложений покупателей (посетителей), налагаются административные взыскания».

А. ПАНТЮКОВ,
корр. «Алтайской правды».
г. Славгород.

ЧТО? ГДЕ? КОГДА?
СПРАВОЧНЫЙ ОТДЕЛ «АЛТАЙСКОЙ ПРАВДЫ»

ТЕЛЕВИДЕНИЕ

ВОСКРЕСЕНЬЕ 26 ДЕКАБРЯ

ПЕРВАЯ ПРОГРАММА МОСКВА

8.00 — «Время». **8.35** — «На зарядку становись!». **8.50** — Концерт. **9.30** — Будильник. **10.00** — Служу Советскому Союзу! **11.00** — «Здоровье». **11.45** — Музыкальная передача «Утренняя почта». **12.15** — «Сельский час». **13.15** — Музыкальный киоск. **13.45** — Клуб кинопутешествий. **14.45** — Фильм — детям. «Мальчишки — народ хороший». **15.40** — Абсолютный чемпионат по боксу. Финал. **16.20** — «А ну-ка, девушки!». Соревнование работниц сферы бытового обслуживания. **18.20** — Международная панорама. **19.20** — «Вокруг смеха». Вечер юмора во Дворце культуры «Прожектор». **21.00** — «Время». **21.35** — Футбольное обозрение. **22.05** — «Алма-Ата встречает друзей». Концерт. **23.35—23.40** — Новости.

ВТОРАЯ ПРОГРАММА МОСКВА

15.45 — Любимые стихи. **16.15** — «Рожденная революцией». Телевизионный многосерийный художественный фильм. Фильм 6-й. «Экзамен». **17.45** — Рассказывают наши корреспонденты. **18.15** — Всесоюзные соревнования по лыжному спорту «Красногорская лыжня». 10 км. Женщины. Передача из Красногорска. **19.00** — «Что? Где? Когда?». Телевизионная викторина. **20.00** — Спокойной ночи, малыши. «Билет в цирк». **20.15** — Всесоюзные соревнования по лыжному спорту «Красногорская лыжня». 30 км. Мужчины. Передача из Красногорска. **21.00** — «Время». **21.35** — «Квартиросъемщики». Телевизионный художественный фильм (ЧССР). **22.45** — Чемпионат мира по хоккею среди молодежных команд. Сборная ЧССР — сборная США. 3 период. Передача из Ленинграда. **23.25** — «Зимний этюд». Телевизионный документальный фильм. **23.35—0.15** — Чемпионат мира по хоккею среди молодежных команд. Сборная СССР — сборная Норвегии. 3-й период.

РАДИО

ВОСКРЕСЕНЬЕ, 26 ДЕКАБРЯ

БАРНАУЛ

7.50 — Последние известия. **8.15** — Обзор «Алтайской правды». **11.15** — Пионерская радиогазета «Юный ленинец». Радиокомпозиция «Мы дружбой ленинской сильны», посвященная 60-летию образования СССР. **11.45** — «Новогодние подарки» — радиорассказ о лауреате премии имени Т. М. Журавлевой из Барнаульского производственного швейного объединения «Авангард», бригаде Л. О. Гудимовой. **12.15** — Программа радиоклуба «Алтай». **19.15** — Последние известия.

ТЕАТРЫ

КРАЕВОЙ ТЕАТР ДРАМЫ. 26, 27 декабря — новогодние балы — в 19.

КРАЕВОЙ ТЕАТР ОПЕРЕТТЫ. 26, 27 декабря — новогодние балы — в 20.

ТЕАТР ЮНОГО ЗРИТЕЛЯ. 26, 27 декабря — «ИВАН ЦАРЕВИЧ» — в 10, 14. **Новогодние концерты** — в 18.

КРАЕВОЙ ТЕАТР КУКОЛ. 26, 27 декабря — детские новогодние утренники — в 10, 13, 16.

КИНО

«МИР». 26, 27 декабря — «ВЫСОКИЙ ПЕРЕВАЛ» (1—2 серии) — в 9-30, 12-30, 15-10, 18-10, 20-40.

«РОССИЯ». «ТАМОЖНЯ» — в 9, 10, 10-45, 11-45, 12-30, 13-30, 14-15, 15-15, 16, 17, 17-45, 18-45, 19-30, 20-30, 21-15. **27 декабря — «На экране детектив.** «ДЛЯ ЛЮБИТЕЛЕЙ РЕШАТЬ КРОССВОРДЫ» — в 9, 10, 10-45, 11-45, 12-30, 13-30, 14-15, 15-15, 16, 17, 17-45, 18-45, 19-30, 20-30, 21-15.

«РОДИНА». «ГИБЕЛЬ ЧЕРНОГО КОНСУЛА» — в 15 (для детей). «ЗАХВАТ» — в 11, 17, 21 (удл. сеанс). «СПОРТЛОТО-82» — в 9, 10, 12, 13, 14, 16, 18, 19, 20, 22. **27 декабря** — «ЛИЧНЫЕ СЧЕТЫ» — в 9, 10, 11, 12, 13, 14, 15, 16, 17, 18, 19, 20, 21 (два последних сеанса — удл.).

«ЮНОСТЬ». «ОПЕРАЦИЯ «Ы» И ДРУГИЕ ПРИКЛЮЧЕНИЯ ШУРИКА» — в 14-30 (для детей). «КРАСНЫЕ КОЛОКОЛА» (1—2 серии) — в 11-45, 18-45. «ТАМОЖНЯ» — в 10, 16-30, 20-30. **27 декабря — месячник по профилактике правонарушений. Беседа «Закон и мы». Художественный фильм «ОБВИНЯЮТСЯ В УБИЙСТВЕ» — в 14. Новый художественный фильм «ДЛЯ ЛЮБИТЕЛЕЙ РЕШАТЬ КРОССВОРДЫ» — в 10, 12, 16, 18, 20.**

«ПЕРВОМАЙСКИЙ». «ДЕВОЧКА, ХОЧЕШЬ СНИМАТЬСЯ В КИНО?» — в 11 (для детей). «ПОСЛЕДНЯЯ РЕЛИКВИЯ» — в 10, 12, 13, 14, 15, 16, 17, 18, 19, 20 (два последних сеанса — удл.). «СЕГОДНЯ И ВСЕГДА» — в 10, 11, 12, 13, 14, 15, 16, 17, 18, 19, 20 (два последних сеанса — удл.). **Перед сеансом в 11 часов — занятие атеистического кинолектория.**

«ПИОНЕР». Сборник мультфильмов — в 10, 11-30, 15. «КАЗНИТЬ НЕ ПРЕДСТАВЛЯЕТСЯ ВОЗМОЖНЫМ» — в 13, 17. «ПОЗДНИЕ СВИДАНИЯ» — в 19, 21. **27 декабря** — «ТАЙНА ГОРНОГО ПОДЗЕМЕЛЬЯ» — в 10, 12, 15, 17, «РОДНЯ» — в 19, 21.

«АЛТАЙ». «ПЯТНАДЦАТИЛЕТНИЙ КАПИТАН» — в 12 (для детей). «СПОРТЛОТО-82» — в 14, 16, 18, 20 (удл. сеанс). **27 декабря** — «ПОСЛЕДНЯЯ РЕЛИКВИЯ» — в 14, 16, 18, 20.

«ЗАРЯ». «УСАТЫЙ НЯНЬ» — в 12 (для детей). «ВНЕБРАЧНЫЙ СЫН» (1—2 серии) — в 14, 17, 20. **27 декабря** — «СВИДАНИЕ С МОЛОДОСТЬЮ» — в 16, 18, 20 (удл. сеанс).

«ЛУЧ». Сборник мультфильмов — в 11-30, 15 (для детей). «МАТЬ МАРИЯ» — в 9-30, 13-10, 17, 19, 21 (удл. сеанс). **27 декабря** — «ОТРОКИ ВО ВСЕЛЕННОЙ» — в 9-30 (для детей). «МАТЬ МАРИЯ» — в 11-20, 13-20, 15-20, 17-20, 19-20, 21-20 (удл. сеанс).

«СПУТНИК». «КРАСНЫЙ ГАЛСТУК» — в 15 (для детей). «ПРЕДЧУВСТВИЕ ЛЮБВИ» — в 11, 13, 17, 19, 21 (удл. сеанс). **27 декабря** — «НЕ БОЛИТ ГОЛОВА У ДЯТЛА» — в 15 (для детей). «ПОСЛЕДНИЙ ПЕРЕХОД» — в 11, 13, 17, 19, 21 (удл. сеанс).

ДВОРЕЦ КУЛЬТУРЫ ШИННИКОВ. К 60-летию образования СССР — театрализованный праздник народного творчества «СЛАВЬСЯ, ОТЕЧЕСТВО НАШЕ СВОБОДНОЕ» — в 12-30. «ЛЮДМИЛА» — в 14, 16, 18, 20 (удл. сеанс).

ДВОРЕЦ КУЛЬТУРЫ ХИМИКОВ. «ТЫРНОВСКАЯ ЦАРИЦА» — в 16, 20 (удл. сеанс). «ЖЕНЩИНА, КОТОРАЯ ПОЕТ» — в 18.

ДВОРЕЦ КУЛЬТУРЫ КОТЕЛЬЩИКОВ. 27 декабря — «ЯРОСЛАВ МУДРЫЙ» (1—2 серии) — в 14, 17, 20.

ДОМ КУЛЬТУРЫ ЗАВОДА «ТРАНСМАШ». «КОНЕЦ ИМПЕРАТОРА ТАЙГИ» — в 11 (для детей). «ВЛАДИВОСТОК, ГОД 1918» — в 15, 19 (удл. сеанс). «АФОНЯ» — в 13, 17 (удл. сеанс). **Вечер танцев** — в 21. **27 декабря — очередное занятие кинолектория «Закон и подросток».** Художественный фильм «ПЕРЕСТУПИ ПОРОГ» — в 15.

ДОМ КУЛЬТУРЫ МЕЛАНЖЕВОГО КОМБИНАТА. «В ЗОНЕ ОСОБОГО ВНИМАНИЯ» — в 12 (для детей). «ЯРОСЛАВ МУДРЫЙ» (1—2 серии) — в 14, 16-40. **Молодежный вечер** — в 20. **27 декабря — спектакль народного театра балета «СНЕГУРОЧКА»** — в 19-30.

ПОГОДА

Сегодня днем по краю, по данным синоптиков, облачная, с прояснениями погода, по северным и восточным районам слабый снег, слабая метель, по остальным районам без осадков. Ветер юго-западный, 9—14, местами 15—20 метров в секунду. Температура 2—7 градусов мороза.

По Барнаулу — облачная, с прояснениями погода, без осадков. Ветер юго-западный, 9—14 метров в секунду. Температура 3—5 градусов мороза.

Атмосферное давление в 13 часов 25 декабря было 755 миллиметров ртутного столба. Относительная влажность воздуха 84 процента.

БАРНАУЛЬСКОЕ ПЕДАГОГИЧЕСКОЕ УЧИЛИЩЕ

приглашает выпускников НА ВЕЧЕР ВСТРЕЧИ, который состоится 5 ЯНВАРЯ 1983 г. в 18 часов ПО АДРЕСУ: 656099, г. Барнаул, ул. 80-й Гвардейской дивизии, 41.

Редактор В. КИНЕЛЕВ.

НАШ АДРЕС: Индекс — 656099, г. Барнаул, ул. Короленко, 105.

Телефоны: ПРИЕМНАЯ — 3-33-69; ЗАМЕСТИТЕЛИ РЕДАКТОРА — 3-48-37, 3-43-54; ОТВЕТСТВЕННЫЙ СЕКРЕТАРЬ — 3-32-34; СЕКРЕТАРИАТ — 3-35-13; ОТДЕЛЫ: ПАРТИЙНОЙ ЖИЗНИ — 3-33-11 (ЗАВЕДУЮЩИЙ), 3-46-16; ПРОПАГАНДЫ И АГИТАЦИИ — 3-33-02 (ЗАВЕДУЮЩИЙ), 3-28-07; СОВЕТСКОЙ РАБОТЫ — 3-34-45 (ЗАВЕДУЮЩИЙ), 3-35-73; СЕЛЬСКОГО ХОЗЯЙСТВА — 3-46-73 (ЗАВЕДУЮЩИЙ), 3-47-98, 3-14-64; ПРОМЫШЛЕННОСТИ — 3-32-62 (ЗАВЕДУЮЩИЙ), 3-35-09, 3-46-12; СТРОИТЕЛЬСТВА — 3-34-67 (ЗАВЕДУЮЩИЙ), 3-49-54; НАУКИ И УЧЕБНЫХ ЗАВЕДЕНИЙ — 3-33-82 (ЗАВЕДУЮЩИЙ), 3-37-68; КУЛЬТУРЫ — 3-26-71 (ЗАВЕДУЮЩИЙ), 3-29-77; ИНФОРМАЦИИ И СПОРТА — 3-46-92 (ЗАВЕДУЮЩИЙ), 3-37-17; ПИСЕМ — 3-54-12 (ЗАВЕДУЮЩИЙ), 3-48-71, 3-33-84, 3-28-14, 3-58-13; ФЕЛЬЕТОНОВ — 3-15-10 (ЗАВЕДУЮЩИЙ); СОБКОРОВСКАЯ СЕТЬ — 3-45-62 (ЗАВЕДУЮЩИЙ), 3-34-05; СПЕЦВЫПУСКИ «АЛТАЙСКОЙ ПРАВДЫ» — 3-34-35; РЕДАКТОР «АЛТАЙСКОЙ НЕДЕЛИ» — 3-37-90; ОТДЕЛ ОБЪЯВЛЕНИЙ — 3-37-88, 3-33-62; ОБЩЕСТВЕННАЯ ПРИЕМНАЯ — 3-37-62. ТЕЛЕФОНЫ СОБСТВЕННЫХ КОРРЕСПОНДЕНТОВ: В ГОРНОАЛТАЙСКЕ — 73-35; БИЙСКЕ — 2-12-21, 2-62-41; РУБЦОВСКЕ — 2-38-25, 2-24-46; КАМНЕ-НА-ОБИ — 2-17-58; СЛАВГОРОДЕ — 2-16-73; БЛАГОВЕЩЕНКЕ — 2-22-66; ТАЛЬМЕНКЕ — 9-25-08; КУЛУНДЕ — 2-22-93, 22-0-01; СМОЛЕНСКОМ — 22-1-06; МАМОНТОВЕ — 2-20-54; МИХАЙЛОВКЕ — 2-26-59; ШИПУНОВЕ — 2-20-91; ИЗДАТЕЛЬСТВО «АЛТАЙСКАЯ ПРАВДА» — 3-34-87.

Типография издательства «Алтайская правда» Алт