просвещения
г. Барнаул

ПРОЛЕТАРИИ ВСЕХ СТРАН, СОЕДИНЯЙТЕСЬ!

АЛТАЙСКАЯ ПРАВДА

Орган Алтайского краевого комитета КПСС и краевого Совета народных депутатов

№ 257 (18495) • СУББОТА, 6 НОЯБРЯ 1982 ГОДА • Газета выходит с 12 августа 1917 года • Цена 3 коп.

ТОРЖЕСТВЕННОЕ ЗАСЕДАНИЕ В КРЕМЛЕ

С праздничным настроением собрались 5 ноября в Москве, в Кремлевском Дворце съездов, передовики и новаторы производства, ветераны партии, деятели науки и культуры, воины Советской Армии и Военно-Морского Флота, представители трудящихся Подмосковья. Здесь состоялось торжественное заседание Московского Совета народных депутатов и городского комитета КПСС, посвященное празднованию 65-й годовщины Великой Октябрьской социалистической революции.

Бурной овацией, стоя, встретили участники заседания товарищей **Л. И. Брежнева, Ю. В. Андропова, М. С. Горбачева, В. В. Гришина, А. А. Громыко, Н. А. Тихонова, Д. Ф. Устинова, К. У. Черненко, П. Н. Демичева, В. И. Долгих, В. В. Кузнецова, Б. Н. Пономарева, М. С. Соломенцева, М. В. Зимянина, И. В. Капитонова, К. В. Русакова.**

В президиуме также — Первый секретарь ЦК Компартии Уругвая Р. Арисменди, заместитель Генерального секретаря Партии арабского социалистического возрождения (ПАСВ) А. Аль-Ахмар.

В зале — зарубежные гости, иностранные дипломаты.

Торжественное заседание открыл председатель исполкома Моссовета В. Ф. Промыслов.

Тепло встретили участники заседания члена Политбюро ЦК КПСС, первого секретаря МГК КПСС В. В. Гришина, который выступил с докладом «Продолжая дело Великого Октября».

(ТАСС).

Генеральному секретарю ЦК КПСС, Председателю Президиума Верховного Совета СССР товарищу Л. И. БРЕЖНЕВУ

Дорогой Леонид Ильич!

Многотысячный коллектив строителей, монтажников и эксплуатационников Всесоюзной ударной комсомольской стройки Алтайского коксохимического завода с большим воодушевлением и новым трудовым подъемом воспринял Ваше поздравление в связи с завершением строительства первой очереди завода.

С сердечной благодарностью и искренней признательностью ощущаем мы огромную заботу партии и правительства, лично Ваше, Леонид Ильич, постоянное внимание и поддержку в строительстве первенца черной металлургии на Алтае, в создании нового молодого города Заринска, в наращивании экономического потенциала Сибири.

Высокая оценка нашего труда вдохновляет на новые трудовые свершения в реализации выработанной XXVI съездом КПСС программы ускоренного развития черной металлургии.

Соревнуясь за достойную встречу юбилея страны — 60-летия образования СССР, досрочное выполнение планов одиннадцатой пятилетки, коллективы строителей, монтажников и эксплуатационников Коксохима принимают на себя ОБЯЗАТЕЛЬСТВА:

— на месяц раньше срока, в марте 1983 года, освоить проектные мощности второй коксовой батареи;

— обеспечить ввод коксовой батареи № 3 в 1983 году;

— выполняя указания XXVI съезда КПСС о комплексном строительстве промышленных предприятий и объектов социального назначения, ввести в эксплуатацию в ноябре—декабре 1982 года и в 1983 году не менее 50 тыс. кв. метров жилой площади, детский сад на 320 мест, музыкальную школу, спортивный зал, комплекс ГПТУ, городскую телефонную станцию на 3 тысячи номеров, клуб строителей, теплицы, подсобное хозяйство завода;

— развернуть движение за присвоение Заринску звания — «Город образцового быта и общественного порядка», каждому жителю отработать на благоустройстве не менее 50 часов.

Основой достижения этих результатов будет применение новых индустриальных методов строительства, совершенствование форм организаторской и политической работы по развертыванию в трудовых коллективах социалистического соревнования за повышение эффективности производства, сокращение сроков сооружения объектов и повышение качества работ.

Мы заверяем Вас, дорогой Леонид Ильич, ленинский Центральный Комитет КПСС в том, что участники строительства коксохимического завода, трудящиеся города Заринска приложат все усилия и энергию на то, чтобы успешно выполнить решения XXVI съезда партии.

ПИСЬМО ПРИНЯТО НА МИТИНГЕ ТРУДЯЩИХСЯ ГОРОДА ЗАРИНСКА.

ПРОДОЛЖАЯ ДЕЛО ВЕЛИКОГО ОКТЯБРЯ

Доклад товарища В. В. ГРИШИНА на торжественном заседании, посвященном 65-й годовщине Великой Октябрьской социалистической революции, в Кремлевском Дворце съездов 5 ноября 1982 года

Товарищи!

65 лет прошло с тех пор, как в нашей стране свершилась Великая Октябрьская социалистическая революция, ставшая самым значительным событием всемирной истории. Впервые борьба трудящихся против власти капиталистов и помещиков увенчалась полной победой.

Вдохновителем и организатором этой победы стала партия Ленина. Она сумела сплотить вокруг революционного пролетариата многомиллионные массы трудового крестьянства, боровшегося за землю, слить воедино борьбу за социализм, неодолимое стремление угнетенных народов России к национальному равенству и общедемократическое движение за мир. С тех пор знамя социализма, поднятое Октябрем, гордо реет над миром как символ будущего всего человечества!

История знает немало революций, сыгравших большую роль в судьбах народов, в общественном развитии. «Октябрьская революция, — говорил Леонид Ильич Брежнев, — и по своему характеру, и по своим историческим последствиям — занимает среди них особое место. Она покончила с эксплуатацией человека человеком и положила начало переустройству общества в интересах самих трудящихся. Она открыла эру освобождения рабочего класса, всех людей труда от бедствий, страданий и унижений, порожденных тысячелетним господством угнетателей».

Октябрь 1917 года коренным образом изменил ход мирового развития. Навсегда ушла в прошлое эпоха безраздельного господства международного капитала. В результате победы революций в целом ряде стран возникла и успешно развивается мировая система социализма. Под напором национально - освободительной борьбы народов рухнули колониальные империи. Молодые освободивш и е с я страны стали играть активную роль в мировой политике, многие из них избрали путь социалистической ориентации, путь социалистического развития. В самую влиятельную политическую силу современности превратилось коммунистическое движение. Революционное дело, начатое Октябрем, идет вперед, оно живет и побеждает.

65-ю годовщину Октябрьской революции советский народ встречает в обстановке большого морально-политического подъема, новыми трудовыми свершениями в борьбе за выполнение исторических предначертаний XXVI съезда КПСС. Нынешний год знаменателен тем, что это — год шестидесятилетия образования Союза Советских Социалистических Республик. Этот славный юбилей — убедительное свидетельство выдающихся успехов ленинской национальной политики КПСС, братской дружбы всех наций и народностей нашей социалистической Родины. Союз ССР, показавший притягательный пример справедливого решения национального вопроса, предстает ныне перед всем миром как нерушимая семья равноправных республик, совместно строящих коммунизм.

Советский народ, тесно сплоченный вокруг Коммунистической партии, ее Центрального Комитета во главе с верным продолжателем дела Ленина товарищем Леонидом Ильичом Брежневым, твердо идет дорогой Октября, дорогой коммунистического созидания и мира!

I. РАЗВИТОЙ СОЦИАЛИЗМ— ВОПЛОЩЕНИЕ ИДЕЙ ОКТЯБРЯ

Товарищи! Каждый раз, торжественно отмечая очередную годовщину нашей революции, мы вновь и вновь обращаемся к ее идеям, осмысливаем все пройденное и сделанное, чтобы лучше, эффективнее решать новые задачи. Это — давняя традиция нашей партии, заложенная Владимиром Ильичем Лениным.

За 65 лет страна прошла славный, хотя и нелегкий путь — путь первооткрывателей нового мира. В суровой борьбе трудящиеся под руководством партии защитили завоевания Великого Октября, отстояли их от бешеного натиска иностранной интервенции и внутренней контрреволюции, преодолели сопротивление эксплуататорских классов.

Одержаны исторические победы в решении самой главной и самой трудной задачи социалистической революции — созидательной. В кратчайшие сроки, в сложной международной обстановке проведена индустриализация страны. Воплощен в жизнь ленинский кооперативный план, впервые в мире создано крупное, основанное на коллективистских принципах сельское хозяйство. Совершен гигантский взлет от вековой отсталости, неграмотности и духовного порабощения масс к высшим рубежам передовой науки и культуры. Успешное решение всех этих задач сделало нашу Родину могучей социалистической державой.

Наши достижения могли быть еще значительнее, если бы созидательный труд народа не прервало разбойничье нападение фашистской Германии. Советские люди вынуждены были с оружием в руках отстаивать созданный ими общественный строй. И они отстояли его. Беспримерным подвигом в Великой Отечественной войне они спасли свою Родину и все человечество от порабощения фашистскими варварами.

Тяжелы были потери в войне, огромен нанесенный ею материальный урон. Но воля партии, трудовой героизм народа возродили на послевоенных пепелищах и руинах тысячи городов и сел, фабрик и заводов.

Сегодня, в этот торжественный день, мы выражаем чувства беспредельного уважения и благодарности борцам революции — славной ленинской гвардии, ветеранам гражданской войны и первых пятилеток, участникам и героям Великой Отечественной войны, неутомимым труженикам военных лет и периода послевоенного восстановления, которые высоко пронесли победоносное знамя Октябрьской революции.

За истекшие десятилетия жизнь ушла далеко вперед. Страна поднялась к вершинам общественного прогресса. Гигантски вырос ее экономический потенциал. Советский Союз выпускает ныне пятую часть мировой промышленной продукции. Качественно обновлена материально-техническая база сельского хозяйства. Значительно возросла его валовая продукция. Огромных масштабов достигло капитальное строительство. В каждой пятилетке вводятся в строй тысячи новых промышленных предприятий, новые транспортные магистрали.

Советский Союз идет в первых рядах научно-технического прогресса и мировой культуры. Яркий показатель этого — успехи в области ядерной энергетики, космической и лазерной техники, электроники и химии, создания мощных гидротурбин, во многих других сферах науки и техники. Растут вложения государства в развитие народного образования и культуры.

Социализм дал советским людям то, что не способен дать капиталистический строй. Это — уверенность в завтрашнем дне, надежно гарантированное право на труд. Это—самая низкая в мире плата за жилье, бесплатное образование и медицинское обслуживание. Это — имеющие огромную социальную ценность новые отношения между людьми, основанные на принципах коллективизма и товарищеской взаимопомощи, активного участия масс в управлении делами государства и общества.

Главный социально-политический итог пути, пройденного родиной Октября, — построение развитого социализма, создание общенародного социалистического государства. Оно опирается на прочный союз рабочего класса, крестьянства и интеллигенции. Их неуклонное сближение ведет к становлению в главном и основном бесклассовой структуры общества в исторических рамках зрелого социализма.

Современный этап развития советского общества значительно расширил возможности дальнейшего социально-экономического прогресса. Одновременно возросли и общественные потребности, по-новому жизнью поставлены многие хозяйственные, социальные и идеологические вопросы. И партия дала на них развернутые, аргументированные ответы. В решениях XXIV, XXV, XXVI съездов КПСС определена научно обоснованная стратегия развития советского общества в условиях зрелого социализма.

Неоценимый вклад в творческую разработку и осуществление политики нашей партии внутри страны и на международной арене вносит Генеральный секретарь ЦК КПСС, Председатель Президиума Верховного Совета СССР товарищ Л. И. Брежнев. В своих ярких докладах, выступлениях и трудах он обогатил марксистско-ленинскую теорию фундаментальными обобщениями и выводами. С его именем советские люди по праву связывают глубокий поворот экономики страны к многообразным задачам повышения благосостояния народа, огромную организаторскую работу партии по их реализации. Незыблемая верность ленинским заветам, постоянная забота о развитии и укреплении нашего государства, о людях, создание в партии и стране обстановки деловитости и творчества, беззаветная борьба за международную разрядку, за мир, против военной угрозы снискали товарищу Л. И. Брежневу всеобщее признание и высочайший авторитет в нашей стране, среди всех честных людей планеты.

Крупной исторической вехой в жизни советского общества явился XXVI съезд КПСС. В центре его решений — человек труда, его нужды и потребности. Съезд открыл новые горизонты перед обществом развитого социализма, показал пути эффективной реализации его мощного экономического, научно- технического и духовного потенциала, дал партии и народу конкретную и ясную программу деятельности не только на одиннадцатую пятилетку, но и на период до 1990 года. Вся жизнь страны проходит сегодня под его нарастающим воздействием.

На Пленумах ЦК КПСС, состоявшихся после съезда, были конкретизированы его установки, определены первоочередные задачи партии. И главная среди них — в возможно короткие сроки надежно обеспечить население страны продуктами питания. Это, говорил на майском Пленуме ЦК КПСС Л. И. Брежнев, не только первостепенная экономическая, но и актуальная социально - политическая задача.

Одобренная Пленумом Продовольственная программа СССР — яркое свидетельство подлинно ленинской заботы о благе народа, о дальнейшем улучшении и сближении условий жизни и труда в городе и деревне. Это вместе с тем качественно новый этап в развитии всего агропромышленного комплекса страны. Программа предусматривает крупномасштабные меры по повышению эффективности сельского хозяйства, согласованное развитие всех звеньев агропромышленного комплекса, устранение имеющихся трудностей и диспропорций.

На развитие агропромышленного комплекса направляются огромные средства, составляющие треть общего объема капитальных вложений в одиннадцатой пятилетке. Предстоит укрепить экономическое положение колхозов и совхозов, усовершенствовать управление сельским хозяйством и отраслями, связанными с ним.

(Окончание на 2-й стр.).

СЛАВА ВЕЛИКОМУ ОКТЯБРЮ, ОТКРЫВШЕМУ НОВУЮ ЭПОХУ В ИСТОРИИ ЧЕЛОВЕЧЕСТВА!

(ИЗ ПРИЗЫВОВ ЦК КПСС)

КОКСОХИМА ВЫСОКИЙ ВЗЛЕТ

Торжественный митинг в Заринске в связи с приветственной телеграммой Генерального секретаря ЦК КПСС, Председателя Президиума Верховного Совета СССР товарища Л. И. Брежнева строителям, монтажникам и эксплуатационникам Алтайского коксохимического завода, завершившим создание первой очереди АКХЗ.

Праздничным и нарядным застал вчера рассвет молодой город Заринск: строители и заводчане, все горожане узнали накануне о приветствии Леонида Ильича Брежнева. Центром событий стал кинотеатр «Заря», в котором был назначен митинг тружеников Коксохима. Над перекрестком проспектов, о б р а з у ю щ и х площадь, над кварталами домов звучат марши и песни о труде, партии, Родине.

Торжест в е н н ы й митинг открывает первый секретарь Заринского горкома партии М. Г. Радченко. Звучит Гимн Советского Союза. Дружными аплодисментами встречают участники митинга предложение избрать в почетный президиум Политбюро ЦК КПСС во главе с товарищем Л. И. Брежневым.

Слово предоставляется члену ЦК КПСС, первому секретарю Алтайского крайкома КПСС Н. Ф. Аксенову. Он зачитывает приветствие Леонида Ильича Брежнева. С глубоким вниманием слушают собравшиеся этот вдохновляющий документ.

В своем выступлении товарищ Н. Ф. Аксенов отметил, что это приветствие является ярким выражением огромного внимания, которое ЦК КПСС, его Политбюро, Леонид Ильич Брежнев уделяют развитию металлургии страны и тем, кто претворяет в жизнь исторические решения XXVI съезда партии, выполняет з а д а н и я пятилетки. От имени краевой партийной организации, всех трудящихся Алтая высказывается сердечная благодарность товарищу Леониду Ильичу Брежневу за добрые и воодушевляющие слова, за высокую оценку работы всех, кто участвует в создании и освоении мощностей Коксохима — первенца черной металлургии Алтая.

Н. Ф. Аксенов сделал анализ работы, выполненной многотысячными строительным и заводским коллективами, дал оценку их вкладу в наиболее ответственные периоды строительства, монтажа, наладки и освоения производственных мощностей. Эффективности усилий всех тружеников Коксохима способствовали повышение боевитости партийных организаций, профсоюзов, комсомола, их целеустремленная работа по усилению действенности социалистического соревнования, налаживанию тесного делового сотрудничества участников строительства.

Многое сделано в городе и на заводе для улучшения культурно-бытовых условий. В Заринске осуществлена обширная социальная программа.

Всесоюзная ударная комсомольская стройка Коксохима была и осталась школой трудового мужания, гражданственности и высокого профессионализма для сотен и тысяч юношей и девушек, собравшихся здесь со всех концов Алтая, а также из-за его пределов. Нет слов, это нелегкая школа, но тем полезнее и памятнее ее уроки. Комсомолия края еще не раз докажет свою способность преодолевать трудности, верно служить долгу, хорошо работать, жить, учиться, отдыхать...

Вклад комсомольцев и молодежи радует, они верны девизу «Одиннадцатой пятилетке — ударный труд, знания, инициативу и творчество молодых!».

Уверенно набирает темпы заводской коллектив Коксохима. Ежедневно металлургическим предприятиям страны отгружаются тысячи тонн в ы с о к о к а ч е с т в е н н о г о кокса. На сорок дней раньше срока освоена мощность КБ-1, в чем особая заслуга коллектива коксового цеха. Теперь важно, опираясь на обретенный опыт, успешно и в срок освоить КБ-2, добиваться интенсификации производства, экономного и рационального использования трудовых, материальных, топливно-энергетических ресурсов, прироста производства с меньшим числом персонала. И строителям, и заводчанам забот хватит. В первую очередь надо подтянуть отстающие участки.

В заключение Н. Ф. Аксенов остановился на задачах по осуществлению Продовольственной программы. Дальнейший подъем сельскохозяйственного производства зависит и от совместных усилий промышленных предприятий, строительных, транспортных и других организаций. Непосредственно на плодородие почвы работает и Коксохим. Побочные продукты его производства дают ценные удобрения.

Один за другим на трибуну торжественного митинга поднимаются представители строительных и заводского коллективов. Горячие слова признательности Центральному Комитету партии, товарищу Л. И. Брежневу за их внимание к Коксохиму и высокую оценку труда строителей и заводчан, обеспечивших пуск второй коксовой батареи, высказали директор Алтайского коксохимзавода А. А. Котович, начальник участка СУ-38 треста Алтайкоксохимстрой Ю. Б. Фалеев, бригадир монтажников Алтайского СМУ треста Коксохиммонтаж И. Г. Трясак, машинист углезагрузочной машины АКХЗ П. М. Осадчий, штукатур-маляр СУ-53, делегат XIX съезда ВЛКСМ О. А. Фокина, управляющий трестом Алтайкоксохимстрой В. Ф. Фишер. В своих выступлениях они отметили большое значение для коллективного трудового успеха личного примера, товарищеской взаимопомощи, наставничества, партийной принципиальности, комсомольского задора и неутомимости в борьбе с трудностями, в налаживании творческого и продуктивного взаимодействия со смежниками.

Выступающие поделились планами своих коллективов по достойной встрече 60-летия образования СССР. Возрастает трудовая активность, повышается требовательность строителей и коксохимиков к своему труду и его результатам, озабоченность всем тем, что должны добиться бригада, участок, цех, СУ, трест, завод...

С большим подъемом участники митинга приняли текст письма т о в а р и щ у Л. И. Брежневу, который зачитала прораб СУ-52 Т. А. Оленина — депутат Верховного Совета СССР.

Митинг окончен. Величественно звучит Гимн Советского Союза, а через считанные секунды после него — Марш коммунистических бригад...

НА СНИМКАХ: выступает П. М. Осадчий; во время митинга.

В ЧЕСТЬ СЛАВНОЙ ГОДОВЩИНЫ

Вчера в Барнауле состоялось торжественное заседание Алтайского краевого и Барнаульского городского комитетов партии, исполкомов краевого и городского Советов народных депутатов, посвященное 65-й годовщине Великой Октябрьской социалистической революции.

В праздничном убранстве зал краевого театра драмы. Здесь собрались партийные и советские работники, Герои Советского Союза и Герои Социалистического Труда, ветераны партии, передовики производства — победители предоктябрьского социалистического соревнования. Вместе с ними — многочисленные представители трудящихся краевого центра, воины Советской Армии.

Торжественное заседание открыл председатель Барнаульского горисполкома А. И. Мельников. Единодушно, под бурные аплодисменты был избран почетный президиум в составе Политбюро Центрального Комитета партии во главе с Генеральным секретарем ЦК КПСС, Председателем Президиума Верховного Совета СССР товарищем Леонидом Ильичом Брежневым.

С докладом о 65-й годовщине Великой Октябрьской социалистической революции выступил член бюро краевого комитета партии, начальник управления Комитета государственной безопасности СССР по Алтайскому краю В. С. Сергеев.

Торжественные заседания, посвященные 65-й годовщине Великого Октября, состоялись также в городах и районах, трудовых и учебных коллективах нашего края.

ПРОДОЛЖАЯ ДЕЛО ВЕЛИКОГО ОКТЯБРЯ

(Начало на 1-й стр.).

Ключевым вопросом развития всего народного хозяйства страны является завершение перевода экономики на рельсы интенсивного развития. Особую актуальность это приобретает в связи с тем, что наше экономическое развитие в 80-е годы усложняется действием ряда факторов. Речь идет, как это отмечалось на XXVI съезде КПСС, о сокращении прироста трудовых ресурсов, увеличении затрат в связи с освоением районов Востока и Севера и росте расходов на охрану окружающей среды. Серьезных усилий и больших средств требует развитие дорог, транспорта, связи, отстающих от возрастающих нужд экономики, а также коренная перестройка старых предприятий, которых еще немало. В этих условиях интенсификация экономики — важнейшее и по существу единственное средство успешного решения намеченных задач.

Центральное место в переводе экономики на интенсивный путь занимает ускорение темпов научно - технического прогресса. Сегодня вряд ли кого надо убеждать в его значении: за счет внедрения новой техники и научной организации труда мы получаем две трети всего прироста производительности труда в промышленности. Поэтому так важно вывести все отрасли, все звенья экономики на передовые рубежи науки и техники, обеспечить высокоэффективную работу научных коллективов, добиться ускорения исследований и разработок, их высокого качества, быстрого внедрения в производство. Идя по этому пути, мы добиваемся, чтобы наша экономика, как указал XXVI съезд партии, олицетворяла собой интеграцию науки и производства, нерушимый союз творческой мысли и творческого труда.

Важным резервом интенсификации, повышения эффективности производства являются совершенствование методов добычи и использования природных ресурсов, экономия сырья, топлива, энергии. При современных масштабах хозяйства экономия во многих случаях равнозначна росту производства и притом весьма значительному. Судите сами. Намеченная на 1982 год экономия электроэнергии превысит прирост ее производства, полученный в прошлом году. А ликвидация потерь отдельных видов сельскохозяйственной продукции при транспортировке, хранении и переработке дала бы такой же эффект, как запланированный на пятилетку прирост их объема.

Экономия и бережливость — важнейшее хозяйственное дело. Это вместе с тем и нравственный долг советского человека. Ведь именно с бережного, рачительного отношения к каждому пуду хлеба, угля, металла начинается, как учил Ленин, подлинный социализм, отсюда берет свои истоки трудовая социалистическая мораль.

Последовательное осуществление курса на интенсификацию производства требует существенного повышения эффективности капитальных вложений, а также дальнейшего развития и совершенствования топливно - энергетического комплекса. Предстоит обеспечить наряду с наращиванием добычи нефти и газа улучшение структуры топливно - энергетического баланса, внедрение энергосберегающей технологии. Это позволит существенно повысить эффективность экономики. Ко всем этим вопросам должно быть приковано постоянное внимание государственных и партийных органов, всех хозяйственных руководителей.

Товарищи! За время, прошедшее после съезда, сделано немало. Проявляя высокую трудовую и политическую активность, самоотверженность и инициативу, советские люди успешно работают над выполнением установок съезда, заданий одиннадцатой пятилетки. Введены в строй многие новые объекты производственного и культурно-бытового назначения. Успешно осуществляется сооружение величайших строек современности. Увеличились масштабы технического перевооружения и реконструкции действующих предприятий.

Объем промышленной продукции, по предварительной оценке, вырастет за два года пятилетки на 6,3 процента. Обеспечиваются в соответствии с решениями съезда опережающие темпы развития производства предметов потребления.

Трудными оказались эти годы для работников сельского хозяйства. Однако сложным погодным условиям были противопоставлены четкая организация дела и трудовой энтузиазм масс. Многие колхозы и совхозы, ряд областей, краев и республик добились хороших результатов в производстве и заготовках сельскохозяйственных продуктов.

Успехи в экономике, как известно, не приходят сами собой. За ними всегда стоят самоотверженные усилия рабочих, крестьян, инженерно-технических работников, руководителей производства, партийных и советских кадров. Центральный Комитет партии высоко ценит их беззаветный труд, творческую инициативу, высокое понимание своего гражданского долга.

Активную борьбу за претворение в жизнь решений XXVI съезда партии, за превращение столицы нашей Родины в образцовый коммунистический город ведут трудящиеся Москвы.

Москвичи уверенно взяли старт пятилетки. Досрочно выполнены производственные задания 1981 года и десяти месяцев текущего года, при этом весь прирост промышленной продукции получен за счет повышения производительности труда. Доля продукции высшей категории качества в объеме продукции, подлежащей аттестации, составит в нынешнем году 44 процента. Успешно выполняются задания двух лет пятилетки в области строительства, городского хозяйства, науки, других отраслей.

Достигнутые успехи — в значительной мере результат широкого размаха социалистического соревнования, в котором участвуют ныне 4 миллиона 800 тысяч москвичей.

Воодушевленные идеями партии, трудящиеся Москвы стали инициаторами борьбы за наиболее полное использование достижений науки и техники в целях обеспечения экономии материальных и энергетических ресурсов, движений за экономию и бережливость на каждом рабочем месте, за расширение ассортимента и улучшение качества товаров массового спроса, за создание малоотходной технологии. Сотни тысяч москвичей досрочно — к 65-й годовщине Великого Октября — выполнили личные и бригадные задания второго года одиннадцатой пятилетки. Сейчас трудящиеся столицы активно готовятся к коммунистическому субботнику, посвященному 60-летию образования СССР.

Товарищи! Отмечая годовщину Октябрьской революции, мы должны, как учил Ленин, ясно видеть нерешенные проблемы и трудности, концентрировать внимание на их преодолении. Еще не все результаты хозяйственной деятельности могут нас удовлетворить. Есть предприятия, объединения и даже отрасли, которые не справляются с плановыми заданиями, нарушают договорные обязательства. В ряде отраслей недостаточны темпы роста производства и производительности труда, еще велики потери рабочего времени, материальных и энергетических ресурсов. Не всегда умело используются природные возможности. Все еще отстает от потребностей страны работа транспорта. Медленно устраняются недостатки в капитальном строительстве.

Успешное выполнение задач экономического и социального развития во многом зависит от дальнейшего совершенствования организации и управления производством, всего хозяйственного механизма.

Сегодня главный лозунг дня — максимум организованности и деловитости. Это значит — неукоснительное выполнение плановых заданий и договорных обязательств, четкий трудовой ритм в каждом звене единого народнохозяйственного комплекса и отлаженная система хозяйственных связей. Это значит — строжайшая дисциплина и ответственность, умение вести дело расчетливо, по-хозяйски, всегда и во всем ориентироваться на достижение высоких конечных результатов.

Именно с таких позиций мы должны оценивать хозяйственную деятельность, деловые и политические качества руководителей производства, работу трудовых коллективов. Следует подчеркнуть, что укрепление порядка и организованности не требует материальных затрат, а эффект получается значительный.

Немало резервов кроется в умелом сочетании централизованного планирования и инициативы мест. Партия постоянно развивает эти начала. Она требует решать все задачи в первую очередь с общегосударственных позиций, борется с любыми проявлениями местничества и ведомственности. Вместе с тем она всемерно расширяет права республиканских и местных органов в таких, например, вопросах, как обеспечение комплексного характера экономического и социального развития, эффективное использование материальных и трудовых ресурсов, обеспечение трудящихся товарами массового спроса. Особое внимание уделяется развитию самостоятельности, расширению прав и ответственности производственных объединений и предприятий.

Глубокая взаимосвязь экономического и социального прогресса — характерная особенность современного развития советского общества. Достижения в экономике позволили в 70-е годы осуществить самую широкую за всю историю страны социальную программу. На нее было выделено почти в два раза больше средств, чем за предшествующее десятилетие.

Последовательно реализуются социальные мероприятия. За истекший период текущей пятилетки увеличена зарплата работников ряда отраслей народного хозяйства, в том числе железнодорожного транспорта, угольной промышленности, строительных организаций и некоторых других. Повышаются минимальные размеры пенсий, улучшается материальное положение семей, имеющих детей. Эту линию КПСС и Советское государство будут проводить и впредь.

Партия придает большое значение дальнейшему совершенствованию социалистического распределения материальных благ в соответствии с трудовым вкладом каждого работника и коллектива. Последовательное осуществление этого принципа стимулирует честный, добросовестный труд, новаторство и ударность в работе. Партийные, советские, профсоюзные, хозяйственные организации обязаны добиваться того, чтобы социалистический принцип распределения соблюдался всегда и повсеместно. Соблюдался не формально, а по существу.

По труду у нас и честь, и материальные блага. А с тунеядцами и очковтирателями, спекулянтами и взяточниками — со всеми этими носителями социального паразитизма — нужно вести решительную, непримиримую борьбу! На это вновь обратил наше внимание Л. И. Брежнев в своей речи в Баку.

Труд — главная сфера жизнедеятельности человека. В текущей пятилетке предстоит немало сделать, чтобы не только повысить производительность труда, но и обогатить его содержание. Вот почему выдвинутая партией задача ликвидации ручного малоквалифицированного и тяжелого физического труда — это не только экономическая, но и важнейшая социальная задача.

Социализм утверждает новую систему социальных, нравственных ценностей, отвергающих психологию наживы и потребительства, свойственную буржуазному образу жизни. В социалистическом обществе человек — это прежде всего творец, созидатель материальных и духовных благ, живущий всеми заботами современного мира.

Это наш идеал. Но в значительной мере — это и наша реальность. Человек, беззаветно преданный идеям коммунизма, внутренне цельный, чистый сердцем и помыслами, человек, любящий труд и умеющий трудиться, человек действия, разносторонних знаний и широкого политического кругозора — важнейший итог деятельности нашей партии. Глубокое понимание советскими людьми своего общественного долга ярко проявляется сегодня в размахе социалистического соревнования, в движении за коммунистическое отношение к труду, в массовых коммунистических субботниках.

Понятно, что до полного осуществления наших целей в области формирования нового человека сделать предстоит еще немало. И важное место принадлежит здесь идейно - воспитательной работе. Партия стремится повысить ее роль в решении хозяйственных и социальных задач, в развитии политической культуры и сознательности масс. Она добивается, чтобы правдивое слово партийной пропаганды несло людям живую мысль, большевистскую страстность и убежденность, рождало желание лучше трудиться на благо нашей социалистической Родины.

В условиях резко обострившейся идеологической борьбы на мировой арене как никогда важно воспитывать у каждого советского человека высокую бдительность, умение с четких классовых позиций вести бескомпромиссную наступательную борьбу против антикоммунизма и антисоветизма.

Товарищи! Величие Октябрьской революции проявилось в том, что она ярко раскрыла истинный смысл многих идей и лозунгов, веками волновавших лучшие умы человечества.

Демократия, свобода, равенство — этими дорогими для людей труда словами буржуазия всегда прикрывала свою антинародную политику. Октябрь вернул подлинное значение демократии как власти народа и для народа. Он покончил с таким положением, при котором лозунги свободы и равенства служили средством бесстыдного надувательства масс. «...Свобода, — говорил Ленин, — если она противоречит освобождению труда от гнета капитала, есть обман».

Установив общественную собственность на средства производства, социализм освободил человека труда от эксплуатации, сделал его действительным хозяином создаваемых им богатств, утвердил принципы коллективизма в общественной жизни. Знаменитые слова К. Маркса и Ф. Энгельса — «свободное развитие каждого является условием свободного развития всех» стали фактически коренным принципом нашего общества.

Ныне этот принцип закреплен в Конституции СССР, в которой нашли концентрированное выражение глубокий демократизм нашего общенародного государства, широчайшие социально - экономические, политические и личные права и свободы граждан.

Под руководством Коммунистической партии советский народ добился за 65 лет огромных успехов в экономическом и социальном развитии страны. Отмечая годовщину Октября, мы чествуем и славим нынешнее поколение рабочего класса, колхозного крестьянства, интеллигенции, которое своей неустанной борьбой за новый расцвет нашей Родины, за новые успехи коммунистического строительства достойно продолжает великое дело Октябрьской революции.

2. В АВАНГАРДЕ БОРЬБЫ ПРОТИВ ВОЕННОЙ ОПАСНОСТИ, ЗА СОЦИАЛЬНОЕ ОБНОВЛЕНИЕ МИРА

Товарищи! Великий Октябрь создал материальную силу, способную твердо противостоять на международной арене империализму, силам реакции, агрессии и войны, — первое рабоче - крестьянское государство. Во всей своей деятельности Ленин, большевики исходили из той глубочайшей истины, что в сознании трудящихся воля к освобождению от эксплуатации и воля к миру слиты воедино. Лозунг «Мир народам!» был одним из главных среди тех, которые вызвали неодолимое движение масс, приведшее к победе Октябрьской революции.

«Окончание войн, мир между народами, прекращение грабежей и насилий — именно наш идеал...», — писал В. И. Ленин. Этот идеал и поныне остается руководящим принципом всей международной деятельности КПСС и Советского государства. «Отстоять мир, — подчеркивает Л. И. Брежнев, — нет сейчас более важной задачи в международном плане для нашей партии, нашего народа, да и для всех народов планеты».

Ленинский подход к проблеме войны и мира нашел конкретное воплощение и развитие в решениях последних партийных съездов. Он получил законодательное закрепление в Конституции СССР. Сейчас наша партия настойчиво борется за реализацию Программы мира на 80-е годы, выдвинутой XXVI съездом КПСС.

Связанные глубокой преемственностью, эти основополагающие документы определяют последовательное миролюбие советской внешней политики, ее направленность на утверждение принципов мирного сосуществования, углубление разрядки напряженности, развитие мирного сотрудничества государств, добросовестное соблюдение норм международного права, уважение суверенитета каждой страны и невмешательство во внутренние дела друг друга. Наша политика вносит практический вклад в борьбу за обуздание гонки вооружений, укрепление безопасности, взаимного доверия на справедливой основе.

Ее огромное значение для судеб человечества становится особенно наглядным сейчас, когда правящие круги США вознамерились перечеркнуть все положительное, что было достигнуто в 70-е годы, похоронить разрядку и возродить «холодную войну». Ими взят курс на то, чтобы под прикрытием мифа о советской угрозе сломать сложившийся военно-стратегический паритет между СССР и США, обеспечить себе военное превосходство и диктовать другим политические условия с позиции силы.

Провозглашаются чудовищные доктрины, оправдывающие допустимость ядерных войн. Притязания на мировую гегемонию опираются на политику безудержной гонки вооружений. Создаются все новые виды и системы оружия массового уничтожения, предназначенные для размещения на суше, на море, в атмосфере, а теперь уже и в космосе. На эти цели расходуются гигантские средства, исчисляемые уже не миллиардами, а триллионами долларов.

За всем этим стоит авантюристическое и — прямо скажем — бесперспективное стремление наиболее агрессивных кругов империализма, прежде всего американского, любой ценой добиться социального реванша, вернуть утраченные позиции на международной арене. Официальный Вашингтон призывает к «крестовому походу» против коммунизма, выступает как мировой жандарм в борьбе против национально - освободительного движения. Его политический лексикон пестрит словами «бойкот», «блокада», «санкции», «запреты». Причем все это относится к суверенным странам, не желающим подчиняться указующему персту хозяев Белого дома. С подобными угрозами теперь, не церемонясь, обращаются и к своим союзникам, ущемляя их суверенное право развивать экономические отношения с другими странами по собственному усмотрению.

Нельзя не видеть, что такая политика империализма ухудшает и усложняет международную обстановку, создает опасность возникновения губительной для человечества ядерной войны. В этих условиях КПСС и Советское государство неустанно и целеустремленно работают во имя мира, продолжения политики разрядки и мирного сотрудничества. Никакие различия интересов, никакие межгосударственные противоречия не должны мешать обеспечению первейшего права человека — права на жизнь.

За последние годы Советский Союз выступил с важными мирными инициативами, реализация которых могла бы остановить накопление смертоносного оружия, а затем и сократить его запасы. Нет такого вида вооружения, который наша страна не была бы готова ограничить или запретить на взаимной основе. Советская миролюбивая позиция встречает широкое понимание в мире. Характерно, например, что наше предложение о количественном замораживании оружия стратегического назначения СССР и США и ограничении его модернизации на период переговоров созвучно требованиям здравомыслящих политиков, общественности на Западе, в том числе в Соединенных Штатах Америки. Ряд миролюбивых шагов СССР сделал и в одностороннем порядке. Крупнейший из них — обязательство не применять первым ядерное оружие. Это ли не пример искренней заботы о судьбах мира!

На проходящей сейчас сессии Генеральной Ассамблеи ООН Советское государство вновь продемонстрировало свою добрую волю. Свидетельство этому — предложение о полном и всеобщем прекращении испытаний ядерного оружия.

Разумеется, Советский Союз исходит из принципа равенства и одинаковой безопасности сторон. Именно с этих позиций СССР добивается конструктивных договоренностей на ведущихся в Женеве переговорах об ограничении ядерных вооружений в Европе, об ограничении и сокращении стратегических вооружений. Наша страна не признает за кем бы то ни было права на военное превосходство. Если же его попытаются достигнуть с помощью размещения в Европе сотен новых американских ядерных ракет или каким-нибудь иным путем, то Советский Союз примет необходимые ответные меры. Он сумеет обеспечить свою безопасность и безопасность своих союзников.

В условиях возросшей агрессивности империализма наша партия проявляет высокую бдительность, предпринимает все необходимое для укрепления обороноспособности страны. Новым свидетельством заботы о Вооруженных Силах является участие товарища Л. И. Брежнева и других руководителей партии и государства в недавно состоявшемся совещании руководящего состава Советской Армии и Военно-Морского Флота. Яркая, содержательная речь товарища Л. И. Брежнева на этом совещании воспринята советским народом, личным составом Вооруженных Сил как программа дальнейшего повышения уровня боевой готовности Армии и Флота. Советские люди уверены: их мирный созидательный труд находится под надежной защитой наших славных Вооруженных Сил!

Товарищи! Высокий авторитет и действенность советского внешнеполитического курса умножаются тем, что он вырабатывается и осуществляется в тесной координации с братскими социалистическими государствами.

Согласованные внешнеполитические шаги стран социалистического содружества позволяют достигать крупных успехов в решении насущных международных проблем.

Вся практическая деятельность братских стран служит весомым доказательством того, что социализм несет мир всем народам земли. Это особенно ярко проявляется в Европе, где миролюбивая политика социалистических стран стала прочным, неотъемлемым фактором мирного, добрососедского сотрудничества всех народов континента. Они выступают за конструктивное завершение мадридской встречи, за поступательное развитие дальше европейского процесса разрядки, начатого в Хельсинки.

Если говорить об Азии, то и здесь братские страны добиваются улучшения международной обстановки. На это направлены их известные внешнеполитические инициативы последнего времени. Хорошим вкладом в укрепление основ мира и стабильности в Азии, да и во всем мире была бы нормализация советско-китайских отношений. К их оздоровлению, разумеется, без какого-либо ущерба для других стран неизменно и искренне стремится Советский Союз. О нормализации говорят и в Пекине. Пока, как это подчеркнуто товарищем Л. И. Брежневым, не видно принципиальных перемен во внешнеполитическом курсе КНР. Однако новые появляющиеся моменты мы не должны игнорировать.

Мировой социализм оказывает воздействие на ход истории не только своей внешней политикой, но и практическим решением хозяйственных, социальных, культурных задач. Важнейшее условие эффективности решения таких задач — последовательное, творческое использование общих закономерностей развития социализма, впервые испытанных практикой Октября. Их международная значимость подтверждена ныне живым опытом стран социализма.

По общему признанию наших друзей, выдающаяся заслуга в упрочении содружества стран социализма принадлежит товарищу Л. И. Брежневу. На совещаниях Политического консультативного комитета Варшавского Договора, встречах в Крыму, в ходе других международных контактов Леонид Ильич проявляет деятельную заботу о неуклонном развитии и укреплении мира социализма, о внимательном изучении и использовании опыта братских стран.

Верные интернационалистским принципам, КПСС и советский народ делали и будут делать все, что зависит от них, для поддержки зарубежных братьев по классу, избравших путь строительства нового общества — от Кубы на Западе до Вьетнама на Востоке. В свою очередь Советский Союз высоко ценит солидарность наших друзей.

Углубление всестороннего взаимодействия марксистско-ленинских партий стран социализма, укрепление сплоченности социалистического содружества — надежная гарантия успешного строительства нового общества, защиты революционных завоеваний народов.

Об актуальности вопроса о защите этих завоеваний свидетельствуют попытки Вашингтона грубо вмешиваться во внутренние дела Польши, поощрения им действий контрреволюционных сил. Те самые деятели, которые беспощадно расправляются с неугодными им профсоюзами у себя дома, лицемерно поучают поляков профсоюзным свободам, а на деле всячески стремятся затруднить, сорвать начавшуюся нормализацию обстановки в стране. Но противники социалистической Польши не добьются своих целей. У польского народа есть настоящие друзья и союзники. Они твердо верят, что польские коммунисты, все сторонники социализма в Польше опрокинут контрреволюцию, защитят народную власть и ее завоевания, обеспечат стабильное, поступательное развитие страны по пути социалистического строительства.

65 лет, прошедших со дня Великого Октября, говорят о том, что всякие нажимы на социалистические страны — дело бесперспективное. Опрокинуть социализм не удастся никому!

Товарищи! Рожденное Октябрем государство рабочих и крестьян с самого начала выступило как верный союзник национально - освободительного движения. Ленинская национальная политика нашей партии, превращение в короткий срок ранее отсталых окраин России в процветающие социалистические республики, установление равноправных отношений между нациями и народностями страны стали вдохновляющим примером в борьбе народов за национальную независимость, за суверенное право самим определять общественно-политический строй.

Сегодня наша страна развивает дружественные отношения со многими десятками молодых освободившихся государств. Советский Союз стремится способствовать укреплению их самостоятельности, повышению роли в международной политике, избавлению от экономической зависимости, выступает против вмешательства в их внутренние дела.

Примером добрососедского мирного сотрудничества являются отношения Советского Союза с Индией. Эти подлинно равноправные отношения развиваются стабильно, опираются на надежный фундамент, служат на пользу обеим странам, вносят весомый вклад в обеспечение международной безопасности.

Глубоки и многогранны связи нашей страны с государствами социалистической ориентации. Все они хотели бы посвятить все свои усилия мирному созиданию новой жизни. Однако им приходится отвлекать значительные силы и средства на отражение империалистических военных авантюр, на преодоление подрывной деятельности внутренней реакции и сепаратистов, поддерживаемых извне.

Настоящая война, хотя и необъявленная, ведется против Афганистана. Осуществляются крупномасштабные вторжения на территорию Анголы вооруженных сил ЮАР, которой покровительствуют США. Не прекращаются провокации против Эфиопии и Мозамбика. В Центральной Америке нависла угроза вооруженной интервенции в Никарагуа.

К каким бесчеловечным последствиям приводит неоколониаторская политика империализма, прибегающего к военному насилию для сохранения своего господства, показала интервенция Израиля в Ливане. Проводимая им политика геноцида против арабского народа Палестины, чудовищное истребление в Западном Бейруте тысяч мирных жителей — стариков, женщин, детей — не отличаются от злодеяний, совершенных гитлеровцами. Вместе с Израилем вину за это несет его сообщник и покровитель — американский империализм. И пусть агрессор не обольщает себя надеждой, что ему удастся таким способом достичь своих целей. Кровавый террор в Ливане лишь углубляет источник вражды и ненависти в регионе.

Советский Союз последовательно стоит на стороне арабских народов. Израиль должен убраться из Ливана, вернуть все захваченные у арабов их исконные земли. Важное значение для установления справедливого и прочного мира на Ближнем Востоке имеют шесть принципов, выдвинутых товарищем Л. И. Брежневым 15 сентября 1982 года. Это — строгое соблюдение принципа недопустимости захвата чужих земель путем агрессии; осуществление права арабского народа Палестины на самоопределение, на создание собственного независимого государства; возвращение арабам восточной части Иерусалима; обеспечение независимого и безопасного существования всех ближневосточных государств; прекращение состояния войны и установление мира между арабскими государствами и Израилем; международные гарантии урегулирования.

Этого можно достичь коллективными усилиями всех сторон, включая единственного законного представителя палестинского народа — Организацию освобождения Палестины. А лучшим форумом для выработки решений, ведущих к прочному миру на Ближнем Востоке, могла бы стать соответствующая международная конференция.

Поддержка справедливой борьбы за национальную свободу против империалистической политики угнетения и диктата — неизменный курс Советского Союза. Народы, мужественно отстаивающие свое право на выбор пути социально - политического развития, могут и впредь твердо рассчитывать на нашу солидарность и поддержку.

Проводя политику мира, Советский Союз не мирился и не будет мириться с империалистическим произволом, агрессивными действиями США и НАТО. Он давал и будет давать им решительный отпор.

Опасная милитаристская политика империалистических кругов вызывает растущий протест широких народных масс. Антивоенное, антиядерное движение в Европе, да и в самих Соединенных Штатах достигло невиданного в послевоенной истории размаха. Под лозунгами мира на демонстрации и митинги собираются сотни тысяч, миллионы людей самых различных взглядов и политической ориентации, сплоченных единой волей — отстоять мир.

Милитаристская политика, взвинчивание гонки вооружений углубляют все противоречия буржуазного общества. Продолжается спад капиталистического производства, безудержно растет инфляция. Баснословное увеличение прибылей военно - промышленных монополий на одном полюсе, а на другом — падение уровня жизни. 30-миллионная армия безработных, резкое сокращение социальных ассигнований, помощи бедным и престарелым, урезывание прав профсоюза — таковы лишь наиболее наглядные проявления невиданного за послевоенное время обострения общего кризиса капитализма. Все это ведет к нарастанию классовых битв в странах капитала.

В наши дни взаимосвязь борьбы за улучшение условий жизни трудящихся и борьбы против сил милитаризма и войны особенно очевидна. Коммунисты — последовательные защитники жизненных прав и интересов рабочего класса и всех трудящихся — всегда видели эту взаимосвязь и разъясняли ее массам. Теперь в движении самих масс лозунги мира и социальные требования идут рука об руку.

В условиях осложнившейся международной обстановки коммунистические и рабочие партии активизируют борьбу против гонки вооружений и военной угрозы, повышают свою авангардную роль в борьбе за мир, за жизненные интересы трудящихся.

Надежно обеспеченный мир, социальный прогресс, независимость народов — этим благородным целям посвящает свою деятельность на международной арене родина Октября. Вместе с нами за эти цели борются братские страны социализма, коммунисты, широкие демократические и антиимпериалистические силы. Их взаимопонимание и взаимодействие — залог того, что дело мира и прогресса восторжествует!

* * *

Товарищи! 65 лет назад партия Ленина смело взяла на себя великую ответственность перед народом за судьбы страны, за ее будущее. Октябрьская революция показала, какое огромное значение для победы справедливого дела рабочего класса, всех трудящихся имеет руководящая роль Коммунистической партии — партии нового типа, партии революционной мысли и революционного действия, партии пролетарского интернационализма. Она олицетворяет собой все лучшее, все самое честное и мыслящее нашей эпохи, устремленной в коммунизм.

Жизнь убедительно подтвердила, что в период развитого социализма роль партии в жизни общества неуклонно возрастает. Это определяется прежде всего тем, что сложнее, масштабнее, величественнее стали задачи, которые решает на современном этапе Советская страна. В этих условиях особое значение приобретает дальнейшее улучшение партийного руководства коммунистическим строительством.

Важнейшим фактором повышения уровня партийного руководства является непоколебимая верность КПСС марксистско - ленинскому учению, творческая смелость при разработке новых теоретических и практических проблем. Идеи марксизма - ленинизма — надежное оружие Коммунистической партии и советского народа. Все успехи в строительстве социализма и коммунизма в нашей стране завоеваны на основе этих великих идей. Марксизм - ленинизм был и остается единственно верной наукой коммунизма.

Ведущую роль партии Ленин прямо связывал с энергией, выдержанностью, стойкостью каждого коммуниста. Идейная убежденность коммунистов, их организованность и активность непосредственно сказываются на состоянии внутренних сил партии, укреплении ее рядов.

Перед лицом возросших задач коммунистического строительства партия всемерно повышает требовательность ко всем коммунистам, воспитывает кадры в духе высокой ответственности за порученное дело, большевистской непримиримости к недостаткам. Она придает важнейшее значение повышению боеспособности первичных партийных организаций, нацеливает их на то, чтобы они действовали еще инициативнее, в любых делах твердо проводили партийную линию.

КПСС постоянно обогащает формы и содержание своей деятельности на основе строгого соблюдения уставных норм партийной жизни, принципов демократического централизма, создает необходимые условия для развития критики и самокритики. Осуществляя руководство обществом, углубляя свои связи с трудящимися, она заботится об улучшении деятельности Советов народных депутатов, профсоюзов, комсомола, других общественных организаций. КПСС добивается, чтобы они вносили все больший вклад в решение задач коммунистического строительства.

Дальнейшее повышение ведущей роли партии неразрывно связано с утверждением во всех партийных организациях снизу доверху ленинского стиля в работе — стиля научного, творческого, сочетающего высокую требовательность с уважительным отношением и доверием к людям. Именно такой стиль характеризует всю многогранную деятельность Центрального Комитета партии, его Генерального секретаря Леонида Ильича Брежнева.

Весь опыт убеждает, что руководящая роль партии, эффективность ее работы тем выше, чем теснее ее связь с многомиллионными массами трудящихся. В единстве с народом сила партии! В единстве с партией, в ее руководстве — сила народа! Эта емкая формула, прозвучавшая с трибуны XXVI съезда КПСС, отражает безграничную веру партии в творческие возможности рабочего класса, трудящихся. Партия последовательно выражает в своей политике интересы всех классов и социальных групп, наций и народностей, всех поколений советского общества. Это обеспечивает ей безграничное доверие народа, которое она ценит превыше всего.

Товарищи! Советские люди уверенно смотрят в будущее. Итоги развития Советской страны за 65 лет — неопровержимое свидетельство правоты и жизненности марксистско - ленинского учения, правильности избранного нами пути. Впереди — напряженный, творческий путь по воплощению в жизнь благородных и гуманных целей коммунистического строительства. Продолжая дело Октября, советский народ под руководством своего авангарда — партии Ленина еще теснее сплачивает свои ряды, укрепляет могущество социалистической Родины, неколебимо идет к той великой цели, во имя которой была совершена Октябрьская революция, во имя полного торжества коммунизма.

Да здравствует Коммунистическая партия Советского Союза — партия Ленина!

Слава советскому народу — строителю коммунизма!

Да здравствует мир во всем мире!

Пусть живет и побеждает революционное дело Великого Октября!

(Доклад В. В. Гришина неоднократно прерывался продолжительными аплодисментами).

С Пленума Ключевского райкома КПСС

ГЛАВНАЯ ПРОБЛЕМА — ЗЕРНО И КОРМА

4 ноября состоялся пленум Ключевского райкома партии, обсудивший задачи районной партийной организации по повышению эффективности сельского хозяйства в свете требований ЦК КПСС и указаний товарища Л. И. Брежнева. Главное внимание было уделено увеличению производства зерна и кормов — основным проблемам в выполнении Продовольственной программы страны.

Несмотря на неблагоприятные погодные условия, — отмечалось в докладе первого секретаря райкома В. Д. Чернеева, — нынче собрано с гектара зерновых на 1,3 центнера зерна больше, чем в предыдущем, 1981 году. Выполнено установленное задание по продаже государству хлеба, для нужд населения в достатке заготовлено овощей, картофеля. По сравнению с прошлым годом на 3 тысячи центнеров заготовлено больше сена, на 30 тысяч тонн силоса, на 500 центнеров витаминной травяной муки.

Однако уровень и темпы развития сельскохозяйственного производства в районе пока не отвечают требованиям, которые определены решениями XXVI съезда партии и майского (1982 г.) Пленума ЦК. Слабо еще используются имеющиеся резервы. В 1981 году в сравнении с 1976 годом фондовооруженность совхозов возросла на 39 процентов, а производительность труда на 1,4 процента снизилась. Причем разные хозяйства в равных условиях работают по-разному. Если в совхозе «Петуховский» производительность труда за этот период на 35,5 процента возросла, то в совхозе «Степной колос» она снизилась на 19,5, а в совхозе «Васильчуковский» — на 32,3 процента. При строительстве животноводческих помещений, их реконструкции нередко ориентируются на отсталую технологию.

Далека от совершенства организация труда как в полеводстве, так и в животноводстве. В последнее время, отмечалось на пленуме, в районе внедряется новая форма бригадной организации и стимулирования труда. В районе создано 52 звена, работающих на единый наряд. Все они добиваются лучших показателей в социалистическом соревновании за увеличение производства сельскохозяйственной продукции. Однако эта новая форма организации труда не получила повсеместное признание.

В районе разработана программа по дальнейшему развитию земледелия и увеличению продукции полеводства и прежде всего зерна и кормов. Осваивается зональная научно обоснованная система земледелия, более эффективные севообороты, значительно увеличена площадь чистого пара, составляющая 26 тысяч гектаров, или около 17 процентов, растет площадь, засеваемая более урожайными сортами. Но в важнейшем деле увеличения производства зерна и кормов еще есть большие резервы. Участники пленума говорили о том, что некоторые руководители и специалисты недооценивают роли паров, их значения в увеличении урожая.

Значительно меньше, чем в среднем по краю, в районе вносят на паровые поля органики. В ряде хозяйств не заботятся о накоплении влаги на парах за счет кулис. Нередко посев их производится не ради дела, а ради отчета. Отмечалось также, что, несмотря на преимущества плоскорезной обработки, некоторые агрономы все еще доказывают необходимость отвальной вспашки под кукурузу на силос. В ряде хозяйств недооценивают значение зяби — важного резерва повышения сборов зерна. Район задание этого года по осенней подготовке почвы выполнил лишь на две трети.

Крайне злободневен, говорилось на пленуме, вопрос о внедрении новых сортов, в первую очередь пшеницы. О сегодняшнем состоянии в этом важном деле говорит такой факт. Семена нового районированного сорта Целинная-20 имеет лишь совхоз «Степной колос».

Много еще проблем в кормопроизводстве. Кормов нет в достатке. Основные причины в том, что многие специалисты слабо работают над внедрением высокоурожайных сортов однолетних трав, делается упор на малопродуктивные многолетние травы на богаре. Неудовлетворительно ведется улучшение лугов и пастбищ.

На пленуме было уделено большое внимание орошению. Площадь поливных земель в районе—около 3 тысяч гектаров. Но отдача от них все еще низкая. В совхозе «Ключевский», например, урожайность многолетних трав с поливного гектара составила 343 центнера на сенаж, а в совхозе «Васильчуковский» — всего лишь 40. И подобные примеры не исключение. Вот почему на пленуме, имея в виду, что успех Продовольственной программы теснейшим образом связан с кормовой базой, обстоятельно были проанализированы причины недостаточных сборов трав на орошении, обсуждены и намечены пути их увеличения. В частности, указано на необходимость улучшения семеноводства, использования удобрений, разработки и освоения для поливных земель специальных севооборотов. Важнейшей проблемой признано доведение площади орошаемых земель до 7—8 тысяч гектаров.

Как в докладе, так и в выступлениях участников пленума важное место было отведено вопросам улучшения организаторской и политико-воспитательной работы, совершенствованию стиля руководства сельским хозяйством.

В работе пленума принял участие и выступил секретарь крайкома КПСС И. Е. Бережняк.

Н. ВАРЮХИН,
корр. «Алтайской правды».

ЗА ЛУЧШЕЕ БЛАГОУСТРОЙСТВО

Рассмотрены итоги социалистического соревнования городов, районов, рабочих поселков и сел края за лучшее проведение работ по благоустройству, озеленению и санитарному содержанию населенных пунктов за III квартал 1982 года.

Крайисполком и президиум крайсовпрофа постановили присудить первое место среди городов II группы с вручением переходящего Красного знамени Совета Министров РСФСР и ВЦСПС и премию 2.000 рублей — городу Змеиногорску.

Первое место среди районов с вручением переходящего Красного знамени Совета Министров РСФСР и ВЦСПС и премию — Краснощековскому району.

Второе место среди районов и премия — Бурлинскому району.

Первое место среди рабочих поселков и сел с вручением переходящего Красного знамени крайисполкома и крайсовпрофа и премию — рабочему поселку Шипуново Шипуновского района.

Второе место среди рабочих поселков и сел и премию — селу Советское Советского района.

Отмечена хорошая работа по благоустройству городов, районов, рабочих поселков и сел в III квартале 1982 года, проведенная Алейским, Горняцким, Каменским горисполкомами, Алтайским, Бийским, Залесовским, Косихинским, Родинским, Табунским райисполкомами, исполкомами сельских Советов Антоньевского—Петропавловского района, Хлопуновского — Шипуновского района.

Отмечено, что исполкомы Крутихинского, Панкрушихинского, Тальменского районов слабо ведут работу по развертыванию социалистического соревнования по благоустройству, озеленению и санитарному содержанию населенных пунктов.

Переходящие Красные знамена Совета Министров РСФСР и ВЦСПС отозваны из города Камня-на-Оби и Залесовского района, как утративших первенство в социалистическом соревновании за лучшее благоустройство в III квартале 1982 года.

ПОБЕДИТЕЛЯМИ ПРИЗНАНЫ

Рассмотрены итоги краевого социалистического соревнования предприятий промышленности местных Советов, бытового обслуживания населения, жилищного и коммунального хозяйства, государственной торговли, общественного питания, промышленных предприятий по экономии электрической энергии, городов и районов по развитию государственного страхования за III квартал 1982 года.

Крайисполком и президиум крайсовпрофа признали победителями социалистического соревнования и присудил

переходящие Красные знамена крайисполкома и крайсовпрофа с выдачей первой денежной премии коллективам:

Барнаульского хлебокомбината № 1, Барнаульского хлебозавода № 2, Волчихинского пивзавода, Барнаульского комбината полуфабрикатов, столовой № 25 треста ресторанов и кафе г. Барнаула, столовой № 37 треста ресторанов и кафе г. Барнаула, столовой № 22 объединения «Общественное питание» г. Бийска, Бийского швейно-галантерейного комбината, центрального универмага г. Барнаула;

вторые места с выдачей второй денежной премии коллективам:

Барнаульского химзавода, объединения «Продтовары» Октябрьского района г. Барнаула, магазина № 49 Барнаульского горпромторга, магазина № 22 Текстильшвейобувьторга г. Барнаула, Барнаульской макаронной фабрики, Барнаульской кондитерской фабрики, ресторана «Космос» треста столовых и ресторанов г. Рубцовска, Родинского районного производственного управления бытового обслуживания населения, Каменского дорожно-строительного управления краевого управления Алайспецдорстрой, Славгородского дорожно-строительного управления краевого управления Алтайспецдорстрой, гостиницы «Алтай» г. Барнаула, Барнаульского гортопсбыта, Славгородского межрайонного треста газового хозяйства, Славгородской головной столовой, столовой АТИ треста столовых Ленинского района г. Барнаула, автобазы управления бытового обслуживания населения крайисполкома, Бийского розничного торгового объединения «Продтовары»;

третьи классные места и третья денежная премия коллективам:

Родинского пивзавода, столовой № 18 объединения «Общественное питание» города Бийска, Локтевского районного производственного управления бытового обслуживания населения, Барнаульского специализированного предприятия Алтайпромхимпереработка, объединения Алтайкрайтелерадиобыттехника, Бийского производственного управления водопроводно-канализационного хозяйства, Бийского межрайонного треста газового хозяйства, Благовещенского межрайонного треста газового хозяйства, Каменского предприятия объединения котельных и тепловых сетей, магазина № 53 Барнаульского горпромторга, магазина № 16 Рубцовского горпромторга, дорожно - эксплуатационного участка Железнодорожного района г. Барнаула, Алейского комбината коммунальных предприятий и благоустройства, Петропавловского производственного управления жилищно-коммунального хозяйства, Новоалтайского комбината коммунальных предприятий и благоустройства, Рубцовского ремонтно-строительного управления производственного объединения Алтайремстрой.

Отмечена хорошая работа коллективов Кулундинского райтопсбыта, столовой № 40 треста столовых Октябрьского района г. Барнаула, столовых № 13 и 21 объединения «Общественное питание» г. Бийска, магазинов № 1 и № 19 объединения «Продтовары» Октябрьского района гор. Барнаула, управления коммунального хозяйства Рубцовского горисполкома, Бийского многоотраслевого комбината, Алтайского приборомремонтного завода.

Отмечена неудовлетворительная работа коллективов Бийского горпищекомбината, Новоалтайского лесопромкомбината, Барнаульского ремонтно-строительного треста, Волчихинского производственного управления жилищно-коммунального хозяйства, магазина № 2 «Текстильшвейобувьторга», магазина № 6 объединения «Продтовары» Октябрьского района г. Барнаула.

В соревновании городов и районов по развитию государственного страхования переходящее Красное знамя крайисполкома и крайсовпрофа с первыми денежными премиями присуждены по первой группе городов и районов — г. Заринску,

по второй группе городов и районов — Советскому району;

вторые денежные премии — по первой группе городов и районов — Шипуновскому району, по второй группе городов и районов — Алейскому району;

третьи денежные премии — по первой группе городов и районов — Ленинскому району г. Барнаула, по второй группе городов и районов — Косихинскому району.

Отмечена хорошая работа города Новоалтайска, Бийского, Михайловского, Крутихинского, Залесовского, Егорьевского районов.

По предприятиям промышленности, строительства и транспорта за экономию электрической энергии переходящее Красное знамя крайисполкома и крайсовпрофа и первая денежная премия присуждены коллективу Славгородского химического завода имени Г. С. Верещагина, **второе место и вторая денежная премия** — коллективу Рубцовского машиностроительного завода;

третьи места и третьи денежные премии — коллективу Барнаульского завода асбестовых технических изделий и Барнаульского станкостроительного завода.

Отмечена хорошая работа по экономии электроэнергии коллективов Барнаульского аппаратурно - механического завода, Барнаульского радиозавода, Бийского котельного завода, Бийского лесоперевалочного комбината.

Переходящие Красные знамена крайисполкома и крайсовпрофа отозваны от коллективов магазина № 6 объединения «Продтовары» Железнодорожного района г. Барнаула, Бийского хлебокомбината, города Славгорода и Родинского района (за развитие государственного страхования), как утративших первенство в социалистическом соревновании.

Алтай — Казахстан

ГРАНИЦА БРАТСТВА

По западной границе алтайской Кулунды проходит граница, отделяющая территорию нашего края от прилегающих районов северного Казахстана.

Граница. Слово это вызывает представление о чем-то разделяющем. Когда-то эта незримая черта именно такой здесь и была. В старых степных селах и теперь еще, пожалуй, можно встретить людей, бывших либо очевидцами, либо участниками кровопролитных стычек из-за сенокосов, пастбищ, земли, случавшихся здесь при царизме и власти местных богатеев.

Вот те же места сегодня. Степь налево, степь направо. Но теперь, за годы власти Советов, в корне изменились отношения людей, живущих по ту и по эту сторону от условной черты. Они проявляются во взаимном уважении и всестороннем сотрудничестве. Как большие друзья и добрые соседи, встречаются и обмениваются друг с другом достижениями в труде и опытом научные учреждения, коллективы школ, труженики сельского хозяйства. С особой теплотой эти контакты проявлялись в дни недавнего празднования 250-летнего юбилея добровольного присоединения Казахстана к России, в дни подготовки к встрече 60-летия образования Союза Советских Социалистических Республик. Вот как отзывается о характере сложившихся здесь взаимоотношений один из старейших хозяйственников — директор табунского совхоза «Алтай» В. С. Левченко.

— Если сказать коротко, — говорит Владимир Степанович, — между нами дружба самая близкая, самая искренняя — мы помогаем друг другу во всем. В этом году, например, во время уборки урожая у нас было туговато с силосными комбайнами. В колхозе же имени Владимира Ильича Щербактинского района Павлодарской области такое же положение сложилось с уборкой зерновых. Мы выделили им свою технику и людей, чтобы помочь убрать хлеба, а они прислали нам три силосоуборочных комбайна, 8 тракторных тележек, 9 механизаторов, мастера-наладчика и помогли нам убрать 300 гектаров кукурузы. Когда в колхозе «Победа» Щербактинского района вышла из строя пилорама, мы дали им свою, а они нам взамен дали кормораздатчики.

И фактов, подобных этим, фактов учебы и взаимопомощи друг другу — много. Так Великий Октябрь, ленинская национальная политика Коммунистической партии и Советского государства преобразили и продолжают преобразовывать саму землю, так братская дружба народов органично вошла в нашу жизнь.

Корр. «Алтайской правды».

ПОЗДРАВЛЯЕМ!

Указом Президиума Верховного Совета РСФСР за заслуги в области советской культуры почетное звание «Заслуженный работник культуры РСФСР» присвоено БОНДАРЕНКО Ивану Павловичу — заведующему Славгородским отделением Алтайской краевой конторы по прокату кинофильмов.

В центре внимания — Продовольственная программа

В Барнауле завершился проведенный краевой организацией «Знание» семинар лекторов на тему: «Продовольственная программа СССР — центральная проблема пятилетки».

Перед участниками семинара — руководителями и специалистами хозяйств, активистами общества «Знание» выступили заместитель председателя крайисполкома И. Ф. Чернышов, член-корреспондент ВАСХНИЛ Р. Б. Кондратьев, директор СибНИИ экономики сельского хозяйства В. Р. Боев, директор СибНИИ земледелия и химизации В. И. Кирюшин, директор СибНИПТИЖа М. Д. Чемуха, директор НИИ садоводства Сибири им. М. А. Лисавенко И. П. Калинина, директор АНИИЗиСа Н. В. Яшутин, директор АНИПТИЖа Ш. А. Мкртчян, ученые СО ВАСХНИЛ и алтайских вузов.

Участники семинара обсудили вопросы совершенствования планирования, пути развития зернового хозяйства и животноводства, формы и методы пропаганды и внедрения научных достижений и передового опыта в свете требований майского (1982 г.) Пленума ЦК КПСС. На семинаре состоялся обмен опытом работы по пропаганде Продовольственной программы.

КРАЕВОЕ СОВЕЩАНИЕ ЭНЕРГЕТИКОВ

В Энергосбыте состоялось краевое совещание главных энергетиков промышленных предприятий края. На нем рассмотрены итоги работы энергетических служб за девять месяцев этого года и их задачи в связи с осенне-зимним максимумом электронагрузки. В совещании приняли участие представители краевых ведомств, органов народного контроля. На совещании рассмотрен опыт передовых предприятий и организаций по экономии электричества, приняты рекомендации по экономии топливно - энергетических ресурсов.

БОЛЬШЕ НАМЕЧЕННОГО

Хороший урожай масличной культуры — подсолнечника — собрали земледельцы совхоза имени XXIV партсъезда. Сейчас уборка этой культуры на площади более чем тысяча гектаров полностью завершена. Вели ее механизаторы в нелегких условиях дождливой погоды. Урожайность радует — в среднем по совхозу она составила 10,1 центнера семян подсолнечника с гектара. А в бригаде № 2, руководит которой коммунист А. И. Бер, она превысила 11,5 центнера. Государству уже отправлено более 10 тысяч центнеров подсолнечника при плане 6 тысяч центнеров. Еще земледельцы хозяйства планируют продать государству не менее полутора тысяч центнеров семян этой культуры.

Б. ШЕРСТЮК,
главный агроном совхоза имени XXIV партсъезда.

Волчихинский район.

В КАЖДОМ СЕРДЦЕ — ОГОНЬ РЕВОЛЮЦИИ

Фоторепортаж из Октябрьского района г. Барнаула

ОКТЯБРЮ — шестьдесят пять! И каждый год, по-своему неповторимый, был наполнен борьбой и трудом, материнской добротой и доблестью сыновей... Мы прошли через жестокие войны, голод и разруху к великому братству народов, завоевали право на мир и счастье. В ритме победного марша, которого не остановить никому, стучат в унисон сердца ветеранов партии и труда, комсомольцев и совсем юных ленинцев — октябрят: «Ленин! Партия! Народ!».

У каждого времени свои песни. Юность Сергея Михайловича Беловенцева прошла под «Вихри враждебные...», «Смело, товарищи, в ногу...», «Красная Армия — всех сильней»..... В 1918 году молодым пареньком вступил он в партию и с той поры строил жизнь свою по Ленину, Дзержинскому... Отдавал себя целиком общему делу, не требуя ничего взамен. И сегодня ветеран по-прежнему в строю, занят общественной работой — дома не застать! Встречает вместе со всеми шестьдесят пятый Октябрь.

Год назад Герой Социалистического Труда Т. М. Журавлева предложила в честь 65-летия революции развернуть в районе соревнование под девизом «Октябрьцы — Октябрю!». Сотни бригад включились в трудовое соперничество. Комсомольско-молодежный коллектив Николая Куцебо из цеха № 1 Барнаульского станкостроительного завода тоже посвятил свой ударный труд годовщине Октября. В бригаде стало уже традицией приходить к празднику с выполненным годовым заданием. Не исключение и нынешний юбилейный год.

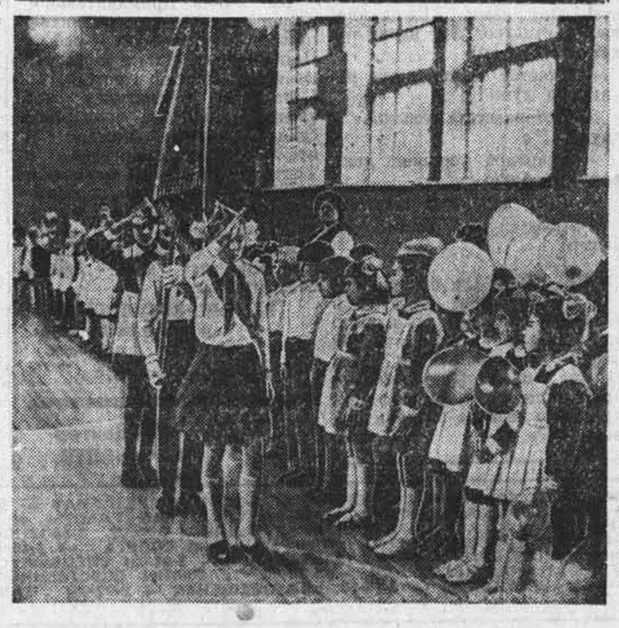

Где-то в далекой Москве куранты пробили восемь утра. И в спортивном зале барнаульской школы № 59 прозвучала звонкая команда: «Равняйсь! Смирно!». Замерли мальчишки и девчонки, равняясь на красное школьное знамя. У них сегодня торжественный день, через несколько минут у каждого на груди засияет звезда с дорогими чертами юного Ильича. Станут ребята октябрятами. Хорошо учиться, помогать старшим — пока обязанности не велики. Но годы летят незаметно. Скоро оперятся орлята, их ждут высокие полеты, большие дела. Им нести огонь добра, мира, братства, зажженный Великим Октябрем. И, глядя в чистые детские глаза, серьезные, торжественные лица, веришь: не уронят, не подведут.

А. ГЕРАСИМОВ.

На снимках: ветеран партии С. М. Беловенцев; комсомольско-молодежная бригада Николая Куцебо (слева направо) В. Черепанов, Г. Лиер, Н. Куцебо, Л. Майкова, Е. Краснов; накануне 65-й годовщины Октября эти ребята из школы № 59 Октябрьского района приняты в октябрята.

Фото А. Павлушкина.

СВОДКА
о ходе подготовки сельскохозяйственной техники в районах края на 1 ноября 1982 года.
ПЕРВАЯ КОЛОНКА ЦИФР — готовность зерноуборочных комбайнов, ВТОРАЯ — сеялок, ТРЕТЬЯ — культиваторов (по данным крайстатуправления, в процентах к наличию).

Горно-Алтайская а. о.	52	57	63
Солонешенский	53	76	73
Быстроистокский	51	60	53
Петропавловский	51	96	93
Алейский	49	75	71
Славгородский	47	77	95
Красногорский	47	32	42
Чарышский	47	63	81
Благовещенский	44	100	100
Локтевский	44	92	81
Волчихинский	42	69	85
Советский	42	74	79
Мамонтовский	41	82	84
Змеиногорский	38	73	94
Ключевский	38	52	67
Шипуновский	38	78	72
Бийский	36	66	63
Михайловский	36	63	75
Алтайский	35	56	46
Кулундинский	35	72	79
Рубцовский	35	62	68
Топчихинский	35	63	60
Усть-Калманский	35	83	87
Павловский	34	73	80
Усть-Пристанский	33	51	68
Ельцовский	32	40	34
Поспелихинский	32	78	92
Романовский	32	90	71
Баевский	31	100	98
Косихинский	31	67	65
Родинский	31	62	72
Третьяковский	30	38	37
Тюменцевский	28	73	63
Егорьевский	27	60	65
Калманский	27	43	53
Крутихинский	27	92	94
Смоленский	27	51	30
Кытмановский	26	43	58
Новичихинский	26	55	65
Бурлинский	25	64	78
Залесовский	25	70	53
Каменский	25	91	87
Хабарский	25	56	72
Целинный	24	50	63
Краснощековский	23	32	85
Курьинский	23	84	93
Первомайский	23	48	51
Заринский	22	61	65
Табунский	22	79	31
Тогульский	22	32	44
Троицкий	21	55	57
Панкрушихинский	20	65	56
Завьяловский	18	94	53
Ребрихинский	18	79	73
Тальменский	17	62	68
Угловский	17	38	57
Солтонский	14	16	17

СВОДКА
о выполнении годового плана продажи государству продукции животноводства на 1 ноября.
ПЕРВАЯ КОЛОНКА ЦИФР — сдано мяса, ВТОРАЯ — молока, ТРЕТЬЯ — яиц, ЧЕТВЕРТАЯ — шерсти (по данным крайстатуправления, в процентах к плану).

Горно-Алтайская а. о.	81	94	—	104
Кош-Агачский	100	—	—	106
Усть-Канский	96	93	—	111
Усть-Коксинский	96	89	—	104
Майминский	93	94	—	—
Чойский	80	97	—	—
Турочакский	78	93	—	—
Шебалинский	72	96	—	103
Онгудайский	63	88	—	93
Улаганский	3	—	—	115
Тогульский	102	98	—	—
Тальменский	101	82	151	—
Третьяковский	92	103	110	105
Павловский	92	88	83	91
Мамонтовский	88	103	89	101
Калманский	86	85	—	—
Бийский	85	97	94	—
Троицкий	82	93	79	—
Смоленский	82	91	90	102
Целинный	82	87	100	—
Краснощековский	82	86	—	125
Ключевский	82	83	—	90
Волчихинский	81	79	98	95
Солтонский	81	78	—	—
Крутихинский	80	95	—	—
Алтайский	80	91	—	—
Панкрушихинский	80	87	—	102
Змеиногорский	80	86	—	104
Тюменцевский	80	84	78	100
Ельцовский	78	84	—	—
Баевский	78	81	—	101
Косихинский	77	80	—	—
Топчихинский	75	85	101	100
Благовещенский	74	97	84	88
Михайловский	73	98	—	93
Курьинский	73	95	83	104
Первомайский	73	89	86	—
Бурлинский	73	82	91	82
Кытмановский	72	94	—	—
Новичихинский	72	90	73	64
Славгородский	71	91	106	103
Кулундинский	71	84	89	102
Табунский	71	79	—	100
Усть-Пристанский	71	75	88	112
Поспелихинский	70	77	97	77
Советский	68	87	—	—
Алейский	68	85	90	85
Солонешенский	68	81	—	92
Заринский	67	92	—	100
Петропавловский	67	90	—	104
Рубцовский	67	88	—	90
Усть-Калманский	67	77	—	4 р
Каменский	67	71	83	83
Родинский	66	93	—	107
Быстроистокский	66	90	—	—
Чарышский	66	83	—	150
Шипуновский	66	81	84	94
Хабарский	66	73	—	97
Романовский	65	90	—	95
Локтевский	65	85	73	83
Залесовский	61	85	—	—
Завьяловский	61	83	95	92
Ребрихинский	58	92	131	100
Красногорский	56	93	—	—
Егорьевский	56	84	48	90
Угловский	53	82	—	76

«НОВОАЛТАЙСК» РАДИРУЕТ...

Веракрус, Ла-Гуайра, Кристобаль, Лимон. Эти гавани надо искать на картах Мексики, Венесуэлы, Панамы, Коста-Рики. К ним прибавим Кальяс (Перу), Коринто (Никарагуа), Санта-Марту (Колумбия), Санто-Томас-Кастильо (Гватемала), Гамбург (ФРГ), Висмар (ГДР).

Во всех этих, а также ряде других зарубежных портов за последние полгода побывал балтийский торговый сухогруз-великан «Новоалтайск». А вообще «Новоалтайск» вот уже пятнадцатый год бороздит голубые дороги планеты, успешно доставляя самые разные народнохозяйственные и внешнеторговые грузы в зарубежные государства, а оттуда — в нашу страну.

О трудовых достижениях своего морского земляка газета «Алтайская правда» уже рассказывала не раз. Так, только в прошлом году хорошая работа его дружного экипажа трижды отмечалась во Всесоюзном социалистическом соревновании.

Отрадно отметить, что и в нынешнем году «Новоалтайск» занимает место в ряду правофланговых Балтики. Он уже дважды по итогам первого и второго кварталов назывался в числе победителей Всесоюзного соревнования (итоги третьего квартала пока еще не подведены).

Новыми успехами алтайцы, так уважительно называют моряков этого теплохода в Ленинграде, встречают славные даты в жизни нашей страны — 65-ю годовщину Великого Октября и 60-летие образования СССР. На днях в пароходство с борта теплохода «Новоалтайск» пришла радиограмма от капитана А. Алексеева:

«Вступая в социалистическое соревнование в честь 60-летия образования СССР, наш экипаж дал слово к юбилею страны выполнить план двух с половиной лет пятилетки. И слово свое моряки держат крепко. Годовой расчетный план мы уже выполнили на 157 процентов.

Успешно завершился наш предыдущий рейс Центральная Америка — Западная Европа. Мы доставили груз в порт ГДР Висмар. Чтобы быстрее его сдать, экипаж решил обработку судна произвести своими силами. И это мы сделали за 24 часа, сэкономив на выгрузке трое суток. Наши немецкие друзья горячо поблагодарили экипаж за оказанную помощь и в знак признательности вручили нам грамоту и памятный вымпел.

Сейчас держим курс к берегам острова Свободы. На борту 44 тонны сверхпланового груза. На погрузке в Ленинграде сэкономлено 26 часов стояночного времени. Рейс проходит с опережением графика».

Успешно выполняются и высокие социалистические обязательства по перевозке сверхпланового груза, экономии топлива и смазки, рационализации производства.

А. БРОВКОВ.

г. Ленинград.

Много добрых слов можно прочитать в книге отзывов Ельцовского продовольственного магазина № 1 в адрес старшего продавца комсомолки Любы Чешуиной. Вот уже третий год после окончания Горно-Алтайского училища работает она старшим продавцом. Очень хорошо отзываются о ней и товарищи по работе, и покупатели. Энергичная, жизнерадостная, внимательная — такой ее знают в с. Ельцовка.

Коллектив розничнo-торгового предприятия оказал ей большое доверие. Комсомолка Люба Чешуина была избрана депутатом в сельсовет.

А. СТЕНЧЕНКО.

СВАДЕБНЫЙ ПОДАРОК СОВХОЗА

В день свадьбы механизатора совхоза «Отрадный» Усть-Пристанского района Василия Черкашина и его невесты Анны им были вручены ключи от квартиры.

Забота о молодоженах стала в хозяйстве хорошей традицией. В новые квартиры поселились молодые семьи Пермяковых, Кноль, Вирзум и другие. До 20 квартир планируется сдавать ежегодно.

В. МАНЖОС,
корр. «Алтайской правды».

«СОКОЛЕНОК»

Известен в крае рабочий поселок Соколово Бийского района. Много сил вкладывают в его благоустройство, улучшение социально-бытовых условий жителей поселковый Совет, хозяйственные и промышленные предприятия. Недавно на территории поселка появилось новое здание — детсад «Соколенок». 50 детей накануне праздника стали его новоселами. Помещение отличается хорошей внешней и внутренней отделкой, оборудовано всем необходимым для игр и занятий детей. Строители постарались и при сдаче своего объекта получили оценку «отлично».

Т. КЛИННИКОВА.

АЛТАЙСКИЙ ТЮЗ

ВНИМАНИЮ ПЕДАГОГОВ И РОДИТЕЛЕЙ!

С 22 по 28 ноября

В ТЕАТРЕ ПРОВОДИТСЯ 9-я ВСЕРОССИЙСКАЯ НЕДЕЛЯ «ТЕАТР И ДЕТИ»

Для младших школьников и подростков

22 и 27 — ПРЕМЬЕРА — А. Александров — ШИШОК

23 — СКАЗКИ ПУШКИНА — Е. Шварц

25 — ЗОЛУШКА — Р. Григорьева

24 — КРЕСТЬЯНСКИЙ СЫН — В. Катаев

26 — СЫН ПОЛКА

Для старшеклассников и взрослых

22 — Р. Кац — РАЗГОВОРЫ В УЧИТЕЛЬСКОЙ, СЛЫШАННЫЕ ТОЛЕЙ АПРАКСИНЫМ ЛИЧНО

23 и 27 — Н. Гоголь — ЖЕНИТЬБА

24 — А. Хмелик — ГУМАНОИД В НЕБЕ МЧИТСЯ...

25 — А. Тоболяк — ИСТОРИЯ ОДНОЙ ЛЮБВИ

26 — Р. Отколенко — ЗДРАВСТВУЙТЕ, НАШИ ПАПЫ!

Главный режиссер театра — заслуженный деятель искусств РСФСР Захар КИТАЙ.

О чем писала газета «Красный Алтай» 60 лет назад, в 1922 году

19 января

АВТОНОМНЫЙ АЛТАЙ

Национальная политика Советской власти всегда была, есть и будет политикой содействия культурному самоопределению национальных меньшинств, входящих в состав Российской Федерации...

Теперь вопрос об алтайской автономии поставлен как в центре Наркомнацем, так и в Сибири (Сибревком), и у нас, в Алтгубернии, где работает по этому вопросу специальная комиссия во главе с заведующим губернским отделом по делам национальностей...

24 января

НЕДЕЛЯ ПОМОЩИ ШКОЛЕ

С 1 по 7 февраля объявлена по Алтайской губернии «Неделя помощи школе»...

Школы стоят полуразрушенными, нетопленными, загрязненными. Нужны средства, труд, чтобы отремонтировать их, отопить, очистить, — дадим их немедленно!

Школы не имеют учителей и учебных пособий — нужны средства, чтобы дать сносные условия жизни учителям и закупить учебные пособия. Сделаем это сейчас же!..

ШКОЛА В АЛТАЙСКОЙ ГУБЕРНИИ

По переписи 1920 г. грамотность населения Алтайской губернии весьма низка: грамотные составляют только 1/7 всего населения (15,5 проц.) в сельских местностях, в городах же — почти половину (49,2 проц.).

29 января

МОЛОДЕЖЬ АЛТАЯ — ПОВОЛЖЬЮ

Постановление Губкома РКСМ о постоянной помощи Поволжью:

1. Связаться с Самарским губкомом о принятии 250 голодающих членов Союза, распределив их по организациям;

2. Провести раскладку на организации 2.500 пудов хлеба;

3. Обязать каждого члена Союза отдать в помощь Поволжью по рубашке или кофточке.

4 февраля

ПОМОЩЬ ШКОЛЕ

Общее собрание служащих коллектива Алтгубисполкома 2-го февраля единогласно постановило отчислить однодневный заработок в помощь школе. Собрание прошло с большим подъемом.

18 февраля

ТЕАТР И ИСКУССТВО

В субботу, 18 февраля, в 1-ом Гостеатре (Нардом) назначается бенефис монтировочного состава (рабочих сцены). Представлен будет в 1-й раз «Борис Годунов» по Пушкину. Это впервые в театральной практике будут чествовать рабочих, что возможно только в Советской трудовой России.

1 марта

ВСЕ ПОД РУЖЬЕ

Волостная Куяганская организация РКСМ, состоящая из сельячеек, при появлении бандитов вся встала под ружье. Так красная молодежь Алтая помогает бить бандитов, срывающих всю мирнохозяйственную работу уезда.

12 марта

НОВЫЕ ИЗДАНИЯ

Алтайский Госиздат заканчивает печатанием сборник стихов сибирского поэта А. Пиотровского «Алые сумерки». Подготавливается к печати сборник стихов поэтессы Лидии Лесной «Четыре куклы».

15 марта Госиздатом будет выпущен в свет учебник географии П. А. Казанского.

ПРИВЕТСТВИЕ СИББЮРО ЦК РКП

Сиббюро ЦК РКП приветствует коммунистические части Алтайской губернии в день первой годовщины их существования.

Сиббюро ЦК РКП выражает уверенность, что коммунистические части Алтайской губернии будут и впредь так же доблестно и самоотверженно защищать Советскую власть и отстаивать идеи коммунизма, как это было в течение первого года их существования.

16 апреля

РАЗГРОМ БАНДИТОВ НА АЛТАЕ

Вчера по прямому проводу получены сведения, что один из виднейших главарей бандитов в Горном Алтае, есаул Кайгородов, был окружен со всем своим отрядом красными войсками и взят в плен вместе со своим штабом. Захвачено все имущество и оружие отряда. Кайгородов пытался бежать и был убит на месте.

25 апреля

ИСПОЛНИЛИ СВОЙ ДОЛГ

Постановлением ВЦИК от 16 марта 1922 г. выражена благодарность сибирскому крестьянству за оказанную республике огромную поддержку как в борьбе с белогвардейщиной, так и в деле восстановления хозяйственной жизни страны и в особенности в оказании помощи голодающему населению неурожайных губерний.

Алтайская губерния вполне заслуженно может большую долю этой благодарности отнести на свой счет, что подтверждается и особым постановлением Сибирского центра, который, расценивая работу всех сибирских губерний, находит, что Алтайская губерния по выполнению своего революционного долга перед республикой стоит на первом месте.

28 мая

О ДОМЕ ОТДЫХА ДЛЯ РАБОЧИХ

Губпрофсовет организует в Барнауле дом отдыха для рабочих, получивших очередные отпуска.

Дом отдыха рассчитан на 50—60 человек; рабочий пробудет в нем две недели, значит, в течение трех месяцев могут воспользоваться настоящим отдыхом от 350 до 400 человек.

Первая победа «Мотора»

После серии неудач первую победу в чемпионате страны по хоккею во II лиге (Восточная зона) одержал барнаульский «Мотор». В очередном матче в Усть-Каменогорске он принимал дебютанта лиги «Амурсталь» из Комсомольска-на-Амуре. Старт дальневосточников в хоккейном марафоне успешным не назовешь, и тем не менее в их активе уже имелось 3 очка, а в Усть-Каменогорск они приехали после победы в Омске над «Авангардом».

В поединке «Мотора» с «Амурсталью» решающие события развернулись во втором периоде. Первая двадцатиминутка закончилась нулевой ничьей, а в начале второй, когда двое барнаульцев за нарушение правил были отправлены на скамью штрафников, гости открыли счет. И вскоре забросили вторую шайбу. В этой критической ситуации мотористы не дрогнули (это качество прежде всего хочется отметить), не убавили пыла и частые нарушения правил, 17 минут штрафа набрали в этой встрече барнаульцы. Первую ответную шайбу провел Горбунов с подачи Савко, а через три минуты уже сам Савко сравнял счет. В конце периода новобранец команды Каримов вывел «Мотор» вперед — 3:2. Эти цифры на табло остались гореть и после финальной сирены.

КИНОВЕЧЕР В МОСКОВСКОМ «АЛТАЕ»

Интересно прошел в московском кинотеатре «Алтай» киновечер, посвященный Василию Макаровичу Шукшину.

Перед началом демонстрации фильма «Праздники детства» зрители встретились с создателями этой кинокартины. Те рассказали о съемках, проходивших на родине замечательного писателя, режиссера и актера, об участии в съемках его земляков в селе Сростки на Алтае.

Картина «Праздники детства», московская премьера которой состоялась в начале июня, с успехом идет в столичных кинотеатрах.

Т. АНДРЕЕВА.

Кубок Прибалтики

Многих известных советских борцов, мастеров спорта международного класса вывел на ковер традиционный Всесоюзный турнир по самбо «Кубок Прибалтики», проходивший в Ленинграде. Около трехсот человек в нем выступало. Чтобы выполнить норматив мастера спорта на столь солидных соревнованиях, как минимум, необходимо стать вторым призером. Из пятерки алтайских самбистов, приехавшей в Ленинград, ближе к этой цели был 19-летний воспитанник ДЮСШ «Спарта» С. Русаков (тренер — В. Балакин), боровшийся в весовой категории до 62 кг. Сергей уверенно провел схватки в подгруппе, но в последней, выигрывая по баллам 5:1 у победителя юношеского первенства страны алмаатинца Р. Калиекова, травмировал руку и довольствовался третьим местом.

На шахматной олимпиаде

ЛЮЦЕРН. (Спец. корр. ТАСС). Мужская советская команда в матче пятого тура проходящей здесь шахматной олимпиады выиграла у сборной Чехословакии — 2,5:1,5. Не возобновляя игры, Горт признал себя побежденным в партии с Карповым, а Плахетка — во встрече с Юсуповым.

Как уже известно, женская сборная СССР выиграла в этом туре у шахматисток Болгарии — 3:0.

---

60 ЛЕТ СССР

ДРЕВО ЖИЗНИ

ТРЕТЬЕКЛАССНИЦА Наташа прямо от порога с вопросом:

— Баба Маня, ведь ты до революции еще жила? Расскажи, как тогда было...

Наташина прабабушка Мария Андреевна от неожиданности роняет вязальные спицы, потом широко улыбается:

— Так мне в революцию-то семь годков было всего! Но помню, помню, деточка, как с красными флагами по улицам ходили, и песни всюду звенели. А жили...

Мария Андреевна задумывается. Как рассказать этой веселой, безмятежной девчурке о безысходной нужде, голоде, что были вечными спутниками их бедной крестьянской семьи? Вот в прошлый раз упомянула о том, что только в двадцать лет довелось «бабе Мане» первые буквы на бумаге вывести, — так смеху сколько было: «Ты, что ли, отстающей была?». Ах, Наташка, Наташка... Да, нелегко порой находить общие понятия, когда возрастная разница между собеседниками составляет почти столько же лет, сколько их прошло после Великого Октября. Но ничего... Как может и умеет старая крестьянка, много повидавшая и познавшая на своем веку, объясняет правнучке мир, водит ее по лабиринтам своей памяти.

Разговор заходит о празднике 7 ноября, и Наташа вдруг говорит:

— Может, опять всех Цыпленковых на сцену позовут?..

И они вместе в который раз увлеченно восстанавливают самое памятное семейное событие.

...Это было в начале нынешнего года. Трудовую династию Цыпленковых совхоз чествовал в Доме культуры. Десять человек, один к одному, вышли на сцену. Причем это лишь те, кто сегодня работает на производстве. Почти столько же осталось и в зале — пенсионеры, школьники, малыши.

— Целая бригада! — ахнул кто-то восхищенно.

В центре группы разместились Николай Дмитриевич и Галина Степановна, идущие вместе по жизни уже более тридцати лет. По ту и другую стороны от них, как ветви родословного древа, дети со своими мужьями и женами: старшая дочь Валентина с мужем Николаем, сын Михаил с Татьяной, дочь Нина с Владимиром и младший сын Александр с женой Раисой... Все немного смущенные необычностью обстановки, чуточку растерянные.

Чествовали Цыпленковых за добросовестный, безотказный труд, за то, что идут в первых рядах соревнования, что все до единого являются ударниками коммунистического труда... Здесь же в зале можно было видеть красочно оформленный паспорт династии. Кто не знал, мог прочесть, что Николай Дмитриевич и Михаил работают плотниками, Галина Степановна и Валентина — звероводы, Александр, Николай и Владимир — шоферы, Нина и Татьяна — бухгалтеры, Раиса — няня в детском садике.

Люди выступали один за другим, говорили теплые слова. Участники самодеятельности исполняли любимые песни членов династии. Все было очень душевно, празднично...

Мария Андреевна украдкой вытерла повлажневшие глаза.

— Вот так, Наташенька, уважают у нас людей труда! Не то, что раньше...

ФАКТИЧЕСКИ фамилию Цыпленковых носят в династии три семьи: родительская, Михаила и Александра. Валентина с Николаем — уже Графеевы, Нина с Владимиром — Киселевы. Но вот что интересно: в поселке никто эти семьи не подразделяет, все под одно — Цыпленковы. И еще о них говорят: «дружные, работящие»... Но чаще всего — «счастливые люди».

Никто никогда не видел и не слышал, чтобы у Цыпленковых происходили какие-то ссоры-раздоры. Зато давно приметили другое: на работу все члены большой семьи выходят из дома «стариков». Пробовали шутя спрашивать:

— У вас планерки проводятся, что ли, по утрам?

А это просто потребность собираться ежедневно вместе, пусть хоть на несколько минут. Обменяться житейскими, а часто и производственными новостями, посоветоваться, поделиться мнениями, какие-то общие наметки сделать. Настроение у всех после таких «планерок» — лучше не надо.

Ну, и стоит ли после этого говорить, что праздники Цыпленковы проводят только совместно? В дни рождения любого из членов династии садятся за общий стол. Каким же он бывает большим, этот стол! На «главном» его конце можно увидеть старейшин рода — Марию Андреевну и Татьяну Ивановну, матерей Николая Дмитриевича и Галины Степановны. А на противоположной стороне — Наташу, Лену, Иру, Сережу и других представителей самого младшего поколения.

В дружбе жизнь всегда краше, особенно, когда твои заботы становятся общими. Картошку в поле все Цыпленковы садят, как выразилась Валентина, «по безнарядке». Молоко от двух коров, что держат Галина Степановна и Валентина, идет на пять домов. Всю династию обслуживают и вязальные спицы Марии Андреевны. До двадцати пар теплых носков вяжет она на зиму.

Но самое, конечно, главное, что объединяет все семьи в одно целое, в крепкую трудовую династию, — это работа на благо общества. С кем бы ни заговорил — с Николаем Дмитриевичем, Михаилом, Ниной, Владимиром, Валентиной, Татьяной—первым делом речь о производстве, делах, планах, обязательствах. Совхоз «Магистральный» — хозяйство хотя и молодое, но уже широко известное. Ежегодно оно выходит на первые места в соревновании по краю, республике и даже по Союзу. В этих успехах есть свой «кирпичик» трудовой династии Цыпленковых. Вот небольшой штрих, хорошо характеризующий их отношение к работе. Звероводческая бригада, которой руководит Валентина, в прошлом году выполнила с лихвой план, но самую малость не дотянула до своих соцобязательств. Валентина очень переживала. Кто-то из подруг в это время и скажи: «Меньше бы брала обязательство — и порядок!». Бригадир только взглянула коротко: нет, это не в ее правилах. Брать так брать — на пределе, без страховки. Она со своим коллективом и в текущем году наметила самые высокие рубежи. И уж нынче все будет, как надо.

Интересно, а каковы представления самих Цыпленковых о счастье? Вот какие ответы они дали:

— Счастье — это, когда работа по душе!

— Добиваешься успехов в труде!

— Квартира хорошая, дома все в порядке!

— Дети здоровые, веселые!

К этому трудно что-либо добавить.

МЫ СИДИМ в просторной, очень чистой и опрятной квартире старших Цыпленковых. Только что прозвучал вопрос, обращенный к ним: «Какие памятные события произошли в семье с октября прошлого года по октябрь нынешнего?».

Николай Дмитриевич и Галина Степановна переглядываются, видимо, мысленно перекидывают месяц за месяцем. Молчание затягивается. И вдруг его нарушает Мария Андреевна:

— Что вы, право, долго думаете? А Валю-то с Сашей депутатами выбрали?

И все сразу заулыбались, заговорили:

— Верно!

Да, в династической истории Цыпленковых, назовем ее так, нынче появилась новая страница. Впервые и сразу двое представителей семьи были избраны в местные Советы народных депутатов: Валентина — в районный, Александр — в сельский.

Однако, если разобраться, то в управлении делами общества, производства Цыпленковы, Графеевы, Киселевы — все принимают в той или иной мере участие. Кто входит в состав советов бригад, кто в различные комиссии, кто выполняет разовые поручения... Да и как может быть иначе, если в династии шестеро комсомольцев и коммунист — Николай Графеев: целая партийно-комсомольская группа.

— Ну, а еще какие события?

Теперь уже говорит Галина Степановна:

— Таню наградили Почетной грамотой.

Николай Дмитриевич добавляет:

— А Сашу премировали путевкой в Болгарию.

Это очень примечательно: поощрения за труд, за активную общественную работу Цыпленковы ставят в разряд главных событий в жизни.

Радостно встречают все члены большой, дружной семьи праздник Октября. И пусть Мария Андреевна и Татьяна Ивановна отмечают праздник в 65-й раз, а малыши Ира, Сережа, Женя в первый или второй будут на утреннике в детском садике, — для всех этот день самый светлый.

Б. РОЖДЕСТВЕНСКИЙ,
корр. «Алтайской правды».

Тальменский район.

ТЕЛЕВИДЕНИЕ

СУББОТА. 6 НОЯБРЯ

ПЕРВАЯ ПРОГРАММА МОСКВА

8.00 — «Время». Информационная программа. **9.00** — Утренняя гимнастика. **9.15** — Если хочешь быть здоров. (Советы физкультурникам). **9.20** — Для вас, родители. **9.50** — Больше хороших товаров. **10.20** — 45-й тираж «Спортлото». **10.30** — Художественный фильм для детей. «Огненное детство». **11.35** — Фантазия на темы песен И. Дунаевского. **11.45** — «Москвичка». Телевизионный клуб. **13.15** Очевидное — невероятное. **14.15** — Сегодня в мире. **14.30** — «Песня далекая и близкая». **15.20** — Мультфильмы. **15.45** — «Содружество». Телевизионный журнал. **16.15** — Премьера фильма-спектакля «Предел возможного».

БАРНАУЛ

18.55 — Панорама недели.

МОСКВА

19.10 — «Творчество народов мира». **19.40** — «Правда великого народа». Премьера телевизионного многосерийного документального фильма «Коммунисты». Фильм 1-й. **21.00** — «Время». Информационная программа. **21.35** — «Шире круг». Эстрадная программа. **23.15**—**23.30** — Новости.

ВТОРАЯ ПРОГРАММА МОСКВА

14.30 — «Детство Горького». Художественный фильм. **15.55** — «Джон Филд». Телевизионный музыкальный фильм о творчестве ирландского композитора. **16.50** — «Человек — хозяин на земле». **17.50** — «Музыкальный киоск». **18.20** — «Дистанция без финиша». Телевизионный документальный фильм о занятиях школьников водомоторным спортом. **18.35**— Клуб кинопутешествий. **19.35**— «Петя-Петушок». Мультфильм. **19.45** — Международное обозрение. **20.00** — «Спокойной ночи, малыши. **20.15** — Спутник кинозрителя. **21.00** — «Время». Информационная программа. **21.35** — «Нефтяные камни сегодня». Телевизионный документальный фильм. **21.50**— **23.15** — Чемпионат СССР по хоккею. «Спартак» — «Химик». 2-й и 3-й периоды.

РАДИО

СУББОТА. 6 НОЯБРЯ

БАРНАУЛ

7.50 — Последние известия. **8.15** — Обзор краевых газет. **10.45** — «Алтай за неделю». Информационный выпуск. **15.15** — «Наша почта». **15.30** — «Музыкальный сувенир». **19.15** — Последние известия.

«МИР». «ЯРОСЛАВ МУДРЫЙ» (1—2 серии) — в 10, 13, 17, 20. **7 ноября**— в 13, 17, 20.

«РОССИЯ». «СУДЬБА ЧЕЛОВЕКА» — в 10 (для детей).

К 65-й годовщине Великого Октября — «ИЮНЬСКИЙ РУБЕЖ» — в 9, 10-45, 12-30, 14-15, 16, 17-45, 19-30, 21-15 (удл. сеанс). «ПО ДАННЫМ УГОЛОВНОГО РОЗЫСКА» — в 11-45, 13-30, 15-15, 17, 18-45, 20-30 (удл. сеанс). **7 ноября** — «ИЮНЬСКИЙ РУБЕЖ» — в 14-15, 16, 17-45, 19-30, 21-15 (удл. сеанс). «ПО ДАННЫМ УГОЛОВНОГО РОЗЫСКА» — в 13-30, 15-15, 17, 18-45, 20-30 (удл. сеанс).

«РОДИНА». Тематический показ «Дети и революция». «НАЙДИ МЕНЯ, ЛЕНЯ!» — в 11 (для детей). **Хроника** — в 9-30. «МЕНЯ ЭТО НЕ КАСАЕТСЯ» — в 13, 15, 17, 19 (удл. сеанс). «ДЕНЬ СВАДЬБЫ ПРИДЕТСЯ УТОЧНИТЬ» — в 10, 12, 14, 16, 18, 20 (удл. сеанс). **7 ноября** — «РЕСПУБЛИКА ШКИД» — в 13 (для детей). «МЕНЯ ЭТО НЕ КАСАЕТСЯ» — в 15, 17, 19, 21. «ДЕНЬ СВАДЬБЫ ПРИДЕТСЯ УТОЧНИТЬ» — в 14, 16, 18, 20 (удл. сеанс).

«ЮНОСТЬ». «ЛЮДМИЛА» — в 10, 12 (для детей), 14, 16, 18, 20 (удл. сеанс). **7 ноября** — СБОРНИК МУЛЬТФИЛЬМОВ — в 14 (для детей). «ЛЮДМИЛА» — в 16, 18, 20 (удл. сеанс).

«ПЕРВОМАЙСКИЙ». СБОРНИК МУЛЬТФИЛЬМОВ — в 11 (для детей). «БЕШЕНОЕ ЗОЛОТО» — в 10, 12, 14, 16, 18 (удл. сеанс). **Навстречу 60-летию образования СССР.** «ПОСЛЕДНИЙ ПЕРЕХОД» — в 13, 15, 17, 19 (удл. сеанс). **7 ноября** — «ОТРЯД ОСОБОГО НАЗНАЧЕНИЯ» — в 13 (для детей). «БЕШЕНОЕ ЗОЛОТО» — в 14, 16, 18 (удл. сеанс). «ПОСЛЕДНИЙ ПЕРЕХОД» — в 15, 17, 19 (удл. сеанс). **С 9 ноября кинофестиваль «СОЮЗ РАВНОПРАВНЫХ».** Фильм «ЗАХВАТ».

«ЧАЙКА». «ПУТЕВКА В ЖИЗНЬ» — в 11 (для детей). «БРИЛЛИАНТОВАЯ РУКА» — в 13, 15, 17, 19 (удл. сеанс). **7 ноября** — «КАК ВАС ТЕПЕРЬ НАЗЫВАТЬ» — в 13 (для детей). «НАДЕЖДА И ОПОРА» — в 17, 19 (удл. сеанс). 21-20. «БРИЛЛИАНТОВАЯ РУКА» — в 15.

«ПИОНЕР». Кинопоказ к 65-й годовщине Великого Октября. «СКВОЗЬ ОГОНЬ И ВОДУ» — в 11-30, 15. НОВЫЙ СБОРНИК МУЛЬТФИЛЬМОВ — в 10, 13-10, 17. «БУДЬТЕ МОИМ МУЖЕМ» — в 19, 21. **7 ноября** — «СКВОЗЬ ОГОНЬ» — в 15. НОВЫЙ СБОРНИК МУЛЬТФИЛЬМОВ — в 13, 17. «БУДЬТЕ МОИМ МУЖЕМ» — в 19, 21.

«АЛТАЙ». «Революция на экране» (к 65-й годовщине Великого Октября). «СОТРУДНИК ЧК» — в 13 (для детей). «БЕЗ ПРАВА НА ОШИБКУ» — «СВЕТ В КОНЦЕ ТОННЕЛЯ» — в 15. **7 ноября** — «СОТРУДНИК ЧК» — в 13 (для детей). «ВЗРОСЛЫЙ СЫН» — в 15, 17, 19, 21 (удл. сеанс).

«ЗАРЯ». «В МОЕЙ СМЕРТИ ПРОШУ ВИНИТЬ КЛАВУ К.» — в 14 (для детей). «БУДЬТЕ МОИМ МУЖЕМ» — в 16, 18, 20 (удл. сеанс). **7 ноября** — «ТОВАРИЩ АРСЕНИЙ» — в 14 (для детей). «ШАХ КОРОЛЕВЕ БРИЛЛИАНТОВ» — в 16, 18, 20.

«ЛУЧ». «ЖИВУЩИЕ СВОБОДНЫМИ» — в 15 (для детей). «МОСКВА СЛЕЗАМ НЕ ВЕРИТ» (1—2 серии) — в 9-30, 12-15, 17, 20. **7 ноября** — «ЖИВУЩИЕ СВОБОДНЫМИ» — в 14 (для детей). «МОСКВА СЛЕЗАМ НЕ ВЕРИТ» (1—2 серии) — в 11-30, 16, 19.

«СПУТНИК». Киноутренники «Экран и дети» — «УСАТЫЙ НЯНЬ» — в 11, 15. «СРОЧНО... СЕКРЕТНО... ГУБЧЕКА...» — в 13, 17, 19, 21 (удл. сеанс). **7 ноября** — **киноутренники «Пионеры — герои».** Фильм «ЭТО БЫЛО В РАЗВЕДКЕ» — в 11, 15. «СРОЧНО... СЕКРЕТНО... ГУБЧЕКА...» — в 13, 17, 19, 21 (удл. сеанс).

ДВОРЕЦ КУЛЬТУРЫ ШИННИКОВ. «ТАМ, НА НЕВЕДОМЫХ ДОРОЖКАХ» — в 13 (для детей). «РОДНЯ» — в 15, 17, 19 (удл. сеанс). **Вечер отдыха «25+5»** — в 20-30. **7 ноября** — «ТАМ, НА НЕВЕДОМЫХ ДОРОЖКАХ» — в 11-30 (для детей). «РОДНЯ» — в 13, 15, 17, 19 (удл. сеанс). **Вечер клуба «Надежда»** — в 20-30.

ДВОРЕЦ КУЛЬТУРЫ ХИМИКОВ. СБОРНИК МУЛЬТФИЛЬМОВ — в 12 (для детей). «ПАДЕНИЕ «КОНДОРА» — в 14, 16, 18, 20 (удл. сеанс). **7 ноября** — СБОРНИК МУЛЬТФИЛЬМОВ — в 12-30 (для детей). «СРОЧНО... СЕКРЕТНО... ГУБЧЕКА...» — в 14, 16, 18, 20 (удл. сеанс).

ДВОРЕЦ КУЛЬТУРЫ КОТЕЛЬЩИКОВ. СБОРНИК МУЛЬТФИЛЬМОВ — в 13 (для детей). «МЫ ЖИЛИ ПО СОСЕДСТВУ» — в 15, 17, 19 (удл. сеанс), 21. **7 ноября** — «ДВЕНАДЦАТЬ МЕСЯЦЕВ» — в 13 (для детей). «МЫ ЖИЛИ ПО СОСЕДСТВУ» — в 15, 17, 19 (удл. сеанс), 21.

ДОМ КУЛЬТУРЫ ЗАВОДА «ТРАНСМАШ». «ПОГРАНИЧНЫЙ ПЕС АЛЫЙ» — в 13-30 (для детей). «СТРАННАЯ ЖЕНЩИНА» (1—2 серии) — в 16, 19. **Вечер танцев** — в 21. **7 ноября** — «В гостях у сказки». Фильм «СКАЗКА, РАССКАЗАННАЯ НОЧЬЮ» — в 11 (для детей). «ПОЛЫНЬ — ТРАВА ГОРЬКАЯ» — в 14, 18 (удл. сеанс). «НЕ МОГУ СКАЗАТЬ «ПРОЩАЙ» — в 16, 20.

ДОМ КУЛЬТУРЫ МЕЛАНЖЕВОГО КОМБИНАТА. «КОРТИК» — в 13 (для детей). «РОДНЯ» — в 15, 17. **Вечер отдыха для тех, кому за 30.** — в 20. **7 ноября** — «РОДНЯ» — в 15, 17, 19, 21.

ДОМ КУЛЬТУРЫ ВОС. 6, 7 и 8 ноября — молодежные танцевальные вечера с участием дискотеки — в 20-30. **7 ноября** — «ВЧЕРА, СЕГОДНЯ И ВСЕГДА» — в 15 (для детей). «ПРИКАЗ: ОГОНЬ НЕ ОТКРЫВАТЬ» — в 17.

ПОГОДА

Сегодня днем по краю, по данным синоптиков, ожидается облачная, с прояснениями погода, слабые осадки, слабая метель, гололедица. Ветер юго-западный, 9—14 метров в секунду, местами 15—20 метров в секунду. Температура от 2 градусов мороза до 3 градусов тепла.

По Барнаулу — облачная, с прояснениями погода, слабые осадки, гололедица. Ветер юго-западный, 9—14 метров в секунду. Температура 1—3 градуса тепла.

Атмосферное давление на 13 часов 5 ноября было 742,6 миллиметра ртутного столба. Относительная влажность воздуха 94 процента.

Уровень воды реки Оби у города Барнаула 5 ноября был 93 см над 0 графика водпоста. Температура воды 2 градуса. В ближайшие двое суток ожидается незначительное понижение уровня воды.

Вниманию пассажиров!

С 10 ноября 1982 года движение АВТОБУСОВ МАРШРУТА № 8 «Солнечная Поляна — пл. Октября» будет организовано от гормолзавода по ул. Г. Исакова до железнодорожного вокзала.

ТРАМВАЙНЫЙ МАРШРУТ № 5 «Пл. Свободы — Поток» будет продлен до гормолзавода.

ТРАНСПОРТНЫЙ ОТДЕЛ ГОРИСПОЛКОМА.

Редактор В. КИНЕЛЕВ.

НАШ АДРЕС: Индекс — 656099, г. Барнаул, ул. Короленко, 105.

Телефоны: ПРИЕМНАЯ — 3-33-69; ЗАМЕСТИТЕЛИ РЕДАКТОРА — 3-48-37, 3-43-54; ОТВЕТСТВЕННЫЙ СЕКРЕТАРЬ — 3-32-34; СЕКРЕТАРИАТ — 3-35-13; ОТДЕЛЫ: ПАРТИЙНОЙ ЖИЗНИ — 3-33-11 (ЗАВЕДУЮЩИЙ), 3-46-16; ПРОПАГАНДЫ И АГИТАЦИИ — 3-33-02 (ЗАВЕДУЮЩИЙ), 3-28-07; СОВЕТСКОЙ РАБОТЫ — 3-34-45 (ЗАВЕДУЮЩИЙ), 3-35-73; СЕЛЬСКОГО ХОЗЯЙСТВА — 3-46-73 (ЗАВЕДУЮЩИЙ), 3-47-93, 3-14-64; ПРОМЫШЛЕННОСТИ — 3-32-62 (ЗАВЕДУЮЩИЙ), 3-35-09, 3-46-12; СТРОИТЕЛЬСТВА — 3-34-67 (ЗАВЕДУЮЩИЙ), 3-49-54; НАУКИ И УЧЕБНЫХ ЗАВЕДЕНИЙ — 33-82 (ЗАВЕДУЮЩИЙ), 3-37-68; КУЛЬТУРЫ — 3-26-71 (ЗАВЕДУЮЩИЙ), 3-29-77; ИНФОРМАЦИИ И СПОРТА — 3-46-92 (ЗАВЕДУЮЩИЙ), 3-37-17; ПИСЕМ — 3-54-12 (ЗАВЕДУЮЩИЙ), 3-48-71, 3-33-84, 3-28-14, 3-58-13; ФЕЛЬЕТОНОВ — 3-15-10 (ЗАВЕДУЮЩИЙ); СОБКОРОВСКАЯ СЕТЬ — 3-45-62 (ЗАВЕДУЮЩИЙ), 3-34-05; СПЕЦВЫПУСКИ «АЛТАЙСКОЙ ПРАВДЫ» — 3-34-35; РЕДАКТОР «АЛТАЙСКОЙ НЕДЕЛИ» — 3-37-90; ОТДЕЛ ОБЪЯВЛЕНИЙ — 3-37-88, 3-33-62; ОБЩЕСТВЕННАЯ ПРИЕМНАЯ — 3-37-62. ТЕЛЕФОНЫ СОБСТВЕННЫХ КОРРЕСПОНДЕНТОВ: В ГОРНО-АЛТАЙСКЕ — 73-35; БИЙСКЕ — 2-12-21, 2-62-41; РУБЦОВСКЕ — 2-38-25, 2-24-46; КАМНЕ-НА-ОБИ — 2-17-58; СЛАВГОРОДЕ — 2-16-73; БЛАГОВЕЩЕНКЕ — 2-22-66; ТАЛЬМЕНКЕ — 9-25-08; КУЛУНДЕ — 2-22-93, 22-0-01; СМОЛЕНСКОМ — 22-1-06; ИЗДАТЕЛЬСТВО «АЛТАЙСКАЯ ПРАВДА» — 3-34-87.

Типография издательства «Алтайская правда» Алтайского крайкома КПСС.

АГ 12489. 50.300
Заказ 3263.
Тираж 263.00 экз.