ПРОЛЕТАРИИ ВСЕХ СТРАН, СОЕДИНЯЙТЕСЬ!

АЛТАЙСКАЯ ПРАВДА

Орган Алтайского краевого комитета КПСС и краевого Совета народных депутатов

№ 162 (18400) • ЧЕТВЕРГ, 15 ИЮЛЯ 1982 ГОДА • Газета выходит с 12 августа 1917 года • Цена 3 коп.

ПРОГРАММА ОБНОВЛЕНИЯ РОССИЙСКИХ СЕЛ

13 июля в Москве, в Большом Кремлевском дворце, открылась пятая сессия Верховного Совета РСФСР десятого созыва.

С докладом о состоянии строительства жилья, объектов социально - культурного и коммунально - бытового назначения в сельской местности РСФСР и мерах по его улучшению в свете решений XXVI съезда партии и майского (1982 г.) Пленума ЦК КПСС выступил первый заместитель Председателя Совета Министров РСФСР депутат **Л. Б. Ермин.**

Затем с содокладом выступил председатель комиссии по строительству и промышленности строительных материалов Верховного Совета РСФСР **И. Е. Клочков.**

В прениях по обсуждаемому вопросу выступили депутаты: секретарь Московского горкома КПСС **И. Н. Пономарев**, механизатор колхоза имени М. Горького Ленинского района Московской области **Н. Н. Годин**, председатель колхоза «Россия» Красноармейского района Краснодарского края **В. И. Черушев**, главный врач детской поликлиники Невьянской центральной районной больницы Свердловской области **Р. Е. Новоселова**, министр сельского хозяйства РСФСР **Л. Я. Флорентьев** и другие.

Все ораторы, одобряя внутреннюю и внешнюю политику КПСС и Советского государства, подчеркивали, что программа социально - экономического развития наших сел является свидетельством последовательного курса партии на повышение благосостояния народа. На конкретных примерах они показывали, какие преобразования произошли в сельской жизни РСФСР за годы после исторического мартовского (1965 г.) Пленума ЦК КПСС, который заложил основы современной аграрной политики.

Отмечалось, например, что в Ленинградской области застройка сел ведется комплексно, с высоким уровнем благоустройства. Ежегодно вводится более трехсот тысяч квадратных метров жилья. Создаются все условия для высокопроизводительного труда, быта и отдыха людей, прямая обязанность депутатов, говорили выступавшие, — постоянно работать в тесной связи с массами, привлекать их к непосредственному участию в общественных делах, к активному выполнению намеченной социально - экономической программы.

Большую помощь в социальном переустройстве деревень оказывают горожане. Москвичи, например, разработали на пятилетку комплексный план шефской помощи, которым намечено увеличить на селе строительство жилых домов, социально-бытовых объектов, дорог. В этой пятилетке в Московской и Рязанской областях будет построено около трехсот тысяч квадратных метров жилья.

Постоянное внимание Советы уделяют закреплению кадров на селе, особенно молодежи. Характерный пример этого — колхоз «Россия» Красноармейского района Краснодарского края. Здесь многое делается для улучшения условий жизни людей. Ведется большое строительство. Индивидуальным застройщикам колхоз помогает материалами, выделяет ссуду. И ежегодно на различные участки производства приходит до ста юношей и девушек.

На селе получают дальнейшее развитие здравоохранение, служба быта, торговля. Только в Свердловской области за последние годы осуществлен комплекс мероприятий по охране здоровья людей. На эти цели израсходовано 80 миллионов рублей, половина из которых — средства предприятий. В 22 районах из 30 созданы отделения скорой помощи, а к концу пятилетки их организация будет завершена и в остальных районах.

Говоря о достигнутом, выступающие вместе с тем останавливались и на нерешенных еще проблемах, связанных с неотложными запросами сельских жителей. Особо отмечалось, что социальное переустройство села — органическая часть Продовольственной программы СССР. Чем лучше будет быт и досуг, тем производительнее крестьянский труд.

14 июля сессия продолжила работу.

(ТАСС).

КАЛЕНДАРЬ ТРУДОВОЙ СЛАВЫ

Рассмотрев результаты социалистического соревнования среди колхозов, совхозов, производственных подразделений, добившихся наивысших результатов за первую декаду месячника по заготовке кормов с 1 по 10 июля 1982 года, бюро крайкома КПСС, исполком краевого Совета народных депутатов, президиум краевого Совета профсоюзов, бюро крайкома ВЛКСМ постановили признать победителями краевого социалистического соревнования на заготовке кормов и занести в Календарь трудовой славы в газете «Алтайская правда»:

колхоз «Октябрь» Кытмановского района, выполнивший годовой план заготовки сена на 110 процентов;

совхоз «Советская Россия» Смоленского района, выполнивший годовой план по заготовке сена на 109 процентов;

совхоз «Солоновский» Смоленского района, выполнивший годовой план заготовки сена на 108 процентов;

госплемзавод «Катунь» Бийского района, выполнивший годовой план заготовки сена на 107 процентов;

совхоз «Путь Ленина» Смоленского района, выполнивший годовой план заготовки сена на 103 процента;

совхоз «Мартыновский» Ельцовского района, выполнивший годовой план заготовки сенажа на 150, витаминной травяной муки — на 111 процентов;

совхоз «Ненинский» Солтонского района, выполнивший годовой план заготовки сенажа на 143 процента;

коллектив звена совхоза «Заря Алтая» Солтонского района (звеньевой А. И. Васильев), выполнивший декадное задание заготовки сена на 178 процентов;

коллектив звена колхоза «Слава труду» Алтайского района (звеньевой И. А. Холодилин), выполнивший декадное задание заготовки сена на 170 процентов;

коллектив звена совхоза «Солтонский» Солтонского района (звеньевой Н. П. Бондин), выполнивший декадное задание заготовки сенажа на 263 процента;

коллектив звена колхоза «Путь Ленина» Тюменцевского района (звеньевой В. Г. Казанков), выполнивший декадное задание заготовки витаминной травяной муки на 175 процентов;

коллектив звена совхоза «Советская Сибирь» Алтайского района (звеньевой И. П. Моргачев), выполнивший декадное задание заготовки витаминной травяной муки на 148 процентов.

БЕРЕЧЬ ЭНЕРГОРЕСУРСЫ

РЕЖИМ ЭКОНОМИИ, борьба за наиболее рациональное использование материальных и энергетических ресурсов — одно из постоянных требований социалистического хозяйствования. Сейчас, когда в народном хозяйстве взят курс на максимальное повышение эффективности производства, это требование приобрело еще большее значение и остроту. И это закономерно. Ведь бережливость, снижение себестоимости продукции путем уменьшения расхода сырья, материалов, энергии живого труда — одно из магистральных направлений, ведущих к дальнейшему развитию экономики. Это особо подчеркивалось на XXVI съезде КПСС, на это нацеливает постановление ЦК КПСС и Совета Министров СССР «Об усилении работы по экономии и рациональному расходованию сырьевых, топливно - энергетических и других материальных ресурсов».

Одним из важнейших условий повышения эффективности производства является настойчивая борьба за экономное расходование энергоресурсов. Хотя энергетический потенциал края постоянно увеличивается, вместе с тем постоянно растут и потребности в энергоресурсах. Вот почему задача экономии топлива, электрической и тепловой энергии сегодня выдвигается на первый план.

В КРАЕ ЕСТЬ немало примеров хозяйского, рачительного отношения к расходованию энергоресурсов. Большинство коллективов промышленных предприятий, коммунально - бытового хозяйства, организаций и учреждений обеспечили в первом квартале выполнение доведенных заданий по снижению энергопотребления и, поставив заслон непроизводительным затратам, справились с государственными планами. Наилучших результатов в этой работе добились заводы Алтайский вагоностроительный, Славгородский химический, барнаульские асбестовых технических изделий, шинный, резиновых технических изделий и другие. Полугодие передовые коллективы завершили также со значительной экономией.

Вместе с тем в промышленности, сельском хозяйстве, в некоторых организациях и учреждениях еще не изжиты факты бесхозяйственного отношения к расходу электроэнергии. Один по оплошности, уходя на обед, забыл выключить электромотор, другой не подумал о максимальной загрузке механизма. Кое-где повелось считать, что все это мелочи. Но из таких «мелочей» вырастают большие потери, в результате чего некоторые предприятия промышленности и сельского хозяйства перерасходуют электроэнергию, не укладываются в установленные нормы. Такое положение допускается на ряде предприятий и хозяйств автотранспорта, строительства и эксплуатации дорог, торговли, лесного хозяйства, в районах Егорьевском, Крутихинском, Михайловском и некоторых других. Не взяли за правило беречь каждый киловатт на завода «Трансмаш», ячеистых бетонов, хлопчатобумажном комбинате, в Золотушинском рудоуправлении.

ОПЫТ ПОКАЗЫВАЕТ, что успехов в бережном использовании энергоресурсов добиваются прежде всего там, где не ограничиваются отдельными, разрозненными мероприятиями, а вырабатывают и настойчиво воплощают в жизнь четкую систему экономии. Эта система предусматривает постоянное участие в движении за бережливость всех без исключения служб и подразделений предприятия, всех работников, создание лицевых счетов и коллективных фондов экономии. Вопросы бережного использования энергоресурсов должны быть постоянно в центре внимания партийных, профсоюзных и комсомольских организаций, органов народного контроля.

Резервы экономии есть везде. Поиск и использование их — дело чести каждого трудового коллектива. Крайне необходимо, чтобы хозяйственные руководители, общественные организации, специалисты лучше изучали накопленный опыт, энергичнее занимались его распространением, чтобы умело использовались формы материального поощрения. Экономия—дело ума и рук инженеров и рабочих, этот показатель наглядно характеризует уровень хозяйствования. Вот почему побуждать людей к активной деятельности по эффективному и бережному использованию энергоресурсов — одна из важных задач политико - воспитательной работы партийных организаций, на это должно быть нацелено социалистическое соревнование.

СЛЕДУЕТ СВОЕВРЕМЕННО доводить до каждого коллектива и работника нормы расхода ресурсов, поднимать профессиональное мастерство людей, пропагандировать непосредственно на рабочих местах эффективные методы экономии топлива, электрической и тепловой энергии. Коммунисты предприятий, цехов и участков призваны создавать в коллективах такой моральный климат, при котором каждый бы стремился действовать рачительно, с наибольшей выгодой для общества.

Огромную роль в сибирских условиях имеет сбережение тепла. Вот почему особенно нетерпимы бесхозяйственность и бесконтрольный расход электрической и тепловой энергии в зимнее время, когда электростанции и котельные сжигают большую часть топлива, потребляемого за весь год. Важнейшим условием рационального использования энергоресурсов является своевременная и всесторонняя подготовка к зиме. Она должна стать предметом особой заботы партийных, советских и хозяйственных органов.

Идет второе полугодие. Долг партийных организаций, принимая меры по выполнению годовых планов и обязательств, еще выше поднять боевитость социалистического соревнования за экономию и бережливость, добиться, чтобы девиз «Энергоресурсам — строгий счет!» стал повседневным руководством для всех и каждого.

ПРЕСС-ЦЕНТР АП на заготовке кормов

ЗЕЛЕНОЙ ЖАТВЕ — ПРОГРЕССИВНУЮ ТЕХНОЛОГИЮ!

В совхозе «Сибирячихинский» в числе лучших называют комсомольско-молодежное звено, которое возглавляет секретарь комсомольской организации Сибирячихинского отделения, депутат районного Совета П. Аверин. Вместе с ним работают братья Михаил, Владимир и Григорий Дудоревы. Это звено постоянно перевыполняет плановые задания по косовице трав.

НА СНИМКАХ: члены комсомольско-молодежного звена (слева направо) Г. Дудорев, П. Аверин, М. Дудорев и В. Дудорев; идет косовица трав в совхозе «Сибирячихинский».

Фото П. Петина.

Солонешенский район.

СЕНО СВЕРХ ПЛАНА

На днях «молния» пресс-центра Смоленского райкома КПСС сообщила: земледельцы района выполнили план заготовки сена для общественного животноводства. В стога уложено 274 тысячи центнеров добротного сена.

Члены механизированных комплексов и звеньев активно включились в социалистическое соревнование в первые же дни краевого ударного месячника. В отдельные дни укладывалось в стога до 24 тысяч центнеров сена. Такая выработка достигнута впервые благодаря возросшей технической вооруженности, отличному урожаю сеяных, в основном бобовых трав, хорошо продуманной организации труда и политико- массовой работы в поле.

Примечательно, что в прошлом году сенокосная страда началась несколько раньше, но темпы работ нынче значительно выше, и поэтому заготовлено к этому сроку больше кормов. Исключительно добросовестно трудятся члены механизированного комплекса совхоза «Путь Ленина», где кормопроизводство выделено в самостоятельную отрасль. Они перевыполнили план заготовки сена на 26 процентов, уложив его в стога 56 тысяч центнеров — больше всех в районе. Хорошо поработали механизаторы совхозов «Солоновский», «Советская Россия», «Точилинский», «Белокурихинский», также перевыполнившие планы по сену. Заготовка кормов в районе продолжается.

Б. БИСЕРОВ,
зав. отделом пропаганды и агитации райкома КПСС.

Смоленский район.

НЕ ЗАБОТЯСЬ О КАЧЕСТВЕ

В крае продолжается ударный месячник по заготовке кормов. О результатах работы кормозаготовителей нашему корреспонденту рассказывает начальник райсельхозуправления Троицкого райисполкома А. Е. Шаров:

— К середине июля хозяйства района заготовили 12 тысяч тонн сена, 8 тысяч тонн сенажа, 1.200 тонн травяной муки. Это значит, что к требуемому количеству кормов запасено: 35 процентов сена, 70 — сенажа, 50 процентов витаминной муки. Должен сразу сказать, что сена будет заготовлено меньше, чем планировалось.

— Все ли хозяйства могут восполнить его недостаток за счет других видов кормов?

— В том-то и дело, что далеко не все. Три хозяйства — совхоз «Беловский», колхозы «Красное знамя» и «Заветы Ильича» — сенаж не готовят совсем. А пять хозяйств не производят травяную муку. Но есть в районе пример более ответственного отношения к кормопроизводству — это совхоз «Пролетарий». Готовят здесь все виды кормов, причем наиболее высокими темпами. Кормозаготовители совхоза заложили плановое количество сенажа, сена запасли почти две трети от потребности, часть его запрессована в тюки.

— Что же мешает другим хозяйствам так работать?

— Думаю, основная причина — неудовлетворительная организация труда. Вот совхоз «Петровский», например, заготовил меньше всех сена — 450 тонн всего. В хозяйстве кормопроизводство не выделено в самостоятельное подразделение. А в совхозе «Пролетарий» заготовка кормов не первый год ведется механизированным комплексом, кормопроизводство специализировано. Сравнивая эти хозяйства, приходишь к выводу, что при равных природных условиях выигрывает тот, кто применяет более прогрессивную организацию труда.

— Какие меры принимаются по улучшению обстановки с кормами?

— Мы не считаем, что обстановка в районе так уж плоха. В прошлом году к этому времени было заготовлено на 4 тысячи тонн сенажа и на 300 тонн муки меньше. Правда, сена в стогах было тогда побольше — на тысячу тонн. Но принимаем меры. В большинстве хозяйств ведется ручная косьба в неудобицах. Мы также повысили требовательность к специалистам и руководителям, добиваемся, чтобы создавался запас качественных кормов, которые можно было бы использовать с наибольшей эффективностью.

— В большинстве хозяйств уже заложенный сенаж оценен специалистами как неклассный. То же было и в прошлом году.

— Действительно, в сенажные траншеи закладывается масса с повышенной влажностью. Но пока приходится мириться с этим нарушением технологии. Ведь не хватает специальной техники.

— Однако такой корм мало чем отличается от силоса, который значительно уступает по питательным свойствам сенажу.

— Знаете что, хотя бы такие корма заготовить в достатке... Повторяю, что меры принимаются. К сожалению, не все еще получается.

От редакции: Тревожное положение с кормами в Троицком районе. Тот факт, что в прошлом году на этот период было заготовлено кормов меньше, чем нынче, не дает повода для самоуспокоенности. Не все еще резервы для пополнения кормового запаса используются, в большинстве хозяйств района нет должной заботы о качестве. Пример — закладка сенажа. Вряд ли можно надеяться на высокую его отдачу. Нарушение технологии в стадии заготовки сенажа, закладка его в необлицованные траншеи, как это делается в совхозах «Заводской» и «Петровский», могут обернуться снижением продукции животноводства в период зимовки. Создается впечатление, что в Троицком районе мало кого волнует такая «перспектива».

Идет ударный месячник

ВЫГОДА СПЕЦИАЛИЗАЦИИ

Колхоз имени XIX партсъезда выполнил план по заготовке сена — к фермам вывезено более 20 тысяч центнеров грубых кормов. Механизаторы хозяйства такими же темпами продолжают сверхплановую заготовку. Первенствуют в соревновании члены звена И. И. Устинова, занимающиеся производством гранул на АВМ-1,5, и стогометчик М. К. Суворов. Их суточная выработка составляет не менее трехсот процентов.

Такое же количество сена запасено в колхозе имени Ленина, потребность хозяйства в грубых кормах обеспечена уже на две трети.

Успех на заготовке кормов приносит хорошая организация работ. Оба хозяйства ведут зеленую жатву специализированными кормодобывающими подразделениями.

Петропавловский район.

В ДЕНЬ—ТРИ ЗАДАНИЯ

Заканчивают выполнение плана по сену и сенажу кормозаготовители второго отделения совхоза «Михайловский». Заготовлено около 20 тысяч центнеров того и другого вида корма. Нынче михайловцев выручили многолетние травы. Каждый из 1.300 гектаров дал по 23 центнера сена.

Четкая организация труда, звеньевая система позволяют кормозаготовителям бригады И. Постникова готовить каждый день по 1.600—1.700 центнеров корма.

В. ЧУЧМАРЬ.
Усть-Калманский район.

ПЛЕНУМ КРАЙСОВПРОФА

Состоялся пленум краевого совета профсоюзов, который обсудил итоги майского (1982 г.) Пленума ЦК КПСС и задачи профорганизаций края по реализации Продовольственной программы СССР, предложений и выводов, изложенных в докладе на Пленуме Генеральным секретарем ЦК КПСС товарищем Л. И. Брежневым.

Докладчик — председатель крайсовпрофа А. Т. Катунин и выступавшие в прениях вскрыли резервы улучшения деятельности профсоюзов по реализации Продовольственной программы. Пленум утвердил мероприятия, направленные на успешное решение этой важнейшей задачи.

В работе пленума приняли участие заведующий отделом организационно-партийной работы крайкома КПСС В. А. Сафронов, заведующий сектором ВЦСПС В. А. Загорулькин.

Пост «АП» на стройках АТЗ

МАРШРУТАМИ РЕКОНСТРУКЦИИ

День ото дня усиливают темпы работ подразделения Рубцовского треста № 46 на реконструкции объектов Алтайского тракторного завода. В последнее время заметно добавилось людей и механизмов в СУ-22, коллектив которого возводит основные сооружения корпуса вспомогательных цехов, кузнечно прессового цеха и некоторые другие.

В связи с большой реконструкцией тракторного усилилась нагрузка на стройиндустрию Рубцовска. Комбинат производственных предприятий треста № 46 (КПП) должен в первую очередь обеспечивать строительство АТЗ железобетонными изделиями, бетоном, раствором и другими материалами. Главный инженер треста В. А. Козловский, знакомя с комбинатом, сообщил, что он состоит из цехов железобетонных изделий, домостроения, бетонного и растворного узлов, деревообрабатывающего цеха с лесозаводом, механического цеха и некоторых других подразделений.

— Конечно, все они маломощны, — признался Владимир Алексеевич, — с большим трудом удовлетворяют запросы строителей.

Поэтому одновременно с развертыванием строительства на объектах АТЗ намечается основательное техническое перевооружение производственной базы треста № 46. Так, цехи железобетонных изделий и домостроения превратятся в завод ЖБИ на 45 тысяч кубометров конструкций в год. Практически вдвое расширится база управления механизации, у автомобилистов появится еще один гараж более чем на сто машин. Будет возведена современная база субподрядных организаций — Сибстальконструкции, Сибметаллургмонтажа, Сибсантехмонтажа, Сибпромвентиляции... На строительство и реконструкцию базы треста выделено на текущую пятилетку более восьми миллионов рублей. Из них только на этот год 2,3 млн.

Некоторые зримые плоды начавшейся реконструкции базы можно наблюдать уже сегодня. Например, в середине июня комиссия приняла в эксплуатацию высокопроизводительную и, прямо скажем, уникальную для края установку на асфальто-бетонном заводе. Всего несколько минут требуется, чтобы выдать около тонны продукции. Причем эта установка может работать автоматически. Дополнительные мощности введены на бетонном и растворном узлах.

(Окончание на 2-й стр.).

ПЕРВЕНЕЦ ТЕКСТИЛЬНОЙ ИНДУСТРИИ

60 ЛЕТ СССР

Автор корреспонденции Михаил Алексеевич Лялин в тридцатые годы вместе с женой Ольгой Александровной прибыл на освоение первой очереди Барнаульского меланжевого комбината в числе большой группы ивановских специалистов-текстильщиков. Более 40 лет работали Лялины на Барнаульском меланжевом, отдавая все силы становлению первенца текстильной индустрии в Сибири, воспитанию подрастающей смены.

В эти дни, когда отмечается пятидесятилетие партийной организации меланжистов, редакция попросила ветерана партии и труда М. А. Лялина рассказать о роли коммунистов, их энтузиазме в строительстве и пуске БМК.

ЕСТЬ О ТОМ, что на XVII Всесоюзной конференции ВКП(б) было принято решение о строительстве за Уралом первого в Сибири гиганта текстильной индустрии, быстро дошла до Алтая. Делегат конференции секретарь горкома т. Бузов, выступая перед коммунистами Барнаула 11 февраля 1932 года, еще раз подчеркнул мысль о том, что политика партии нацелена на активное освоение богатств Средней Азии, Сибири, Дальнего Востока, их ускоренную социалистическую индустриализацию. Только что завершившееся строительство Турксиба будет способствовать более рациональному использованию природных богатств этих окраин страны. Среднеазиатский хлопок с вводом в строй Барнаульского меланжевого получит прямой и кратчайший выход на переработку.

Можно себе представить, с какой радостью приняли коммунисты Барнаула это решение партии. Горком рекомендовал начальником стройки коммуниста с 1917 года К. И. Леонтьева, опытного строителя, хорошего организатора. На стройку направили первую группу лучших активистов городской партийной организации. В их числе — заведующего агитмассовым отделом горкома партии т. Щелокова, который и стал первым секретарем партийной ячейки на стройке комбината. Было это в мае 1932 года.

Шло время. Текстильстрой набирал силу. В него вливались рабочие барнаульских предприятий, крестьяне близлежащих деревень. Росла партийная организация стройки. Уже к первому декабря партийный коллектив насчитывал 263 коммуниста. Избранное из 13 человек бюро возглавил т. Шишкин, работавший до этого первым секретарем Новосибирского горкома комсомола.

Трудно переоценить роль партийного коллектива в жизни строителей тех дней, в судьбе самого комбината. В музее комбината сохранились фотографии, отображавшие размах этой грандиозной по тем временам стройки. Это — волнующие документы. Поднимающиеся этажи будущего гиганта в строительных лесах. А на них, под ними, вокруг — люди с лопатами и ручными тачками, с кирками или топорами, с транспортом «в одну лошадиную силу». Плохо обутые, полураздетые, не всегда сытые, люди работали, не считаясь со временем и трудностями.

Одновременно шло строительство жилья. Напротив комбината, за железнодорожной выемкой, возникла Жилплощадка. Здесь поднимались этажи новых благоустроенных домов.

Все трудности быта, производственные неполадки помогала переносить уверенность в силе коллективного труда, самоотверженная работа на стройке. Душой трехтысячного коллектива стали партийная организация, коммунисты и комсомольцы. Они первыми шли на самые тяжелые работы, с энтузиазмом овладевали текстильными профессиями — ведь ровно через два года после начала стройки предстояло пускать в действие первую очередь комбината.

Этот день запомнился всем. 6 августа 1934 года были пущены в работу первые прядильные веретена. Бригадиром здесь была М. Г. Колпакова, одна из той самой первой группы коммунистов, которую направил Барнаульский горком партии на стройку комбината. Профессия прядильщицы была для Марии Георгиевны совсем новой, до этого она на местном спиртозаводе возглавляла профсоюзную организацию.

Надо сказать, что выбор на М. Г. Колпакову пал не случайно. Деловые и организаторские качества этой женщины развернулись на большой и ответственной работе по освоению нового производства. Ее бригада долгое время возглавляла соревнование на комбинате. А сама Мария Георгиевна избиралась в состав Западно-Сибирского крайкома партии, Барнаульского горкома, депутатом городского Совета.

Именно в эти дни, когда пошла первая пряжа, когда готовились к пуску первые ткацкие станки, в Барнаул приехала большая группа специалистов-текстильщиков из Ивановской области. Текстильный край протянул братскую руку молодому сибирскому гиганту, щедро помог опытом, кадрами. С большой энергией принялись прибывшие специалисты монтировать оборудование, обучать текстильным профессиям бывших строителей и тех, кто только что пришел на комбинат.

С каждым годом предприятие набирало мощность, успешно справляясь с производственной программой. Складывался крепкий, монолитный коллектив, способный решать сложные задачи производства, способный выдержать любые испытания. А они, испытания, были рядом. Разразилась война. На защиту Отечества ушли почти все мужчины. В цехах остались женщины, подростки, старики.

Но комбинат не снижал выработки. Только за годы войны барнаульские меланжисты дали на 25 миллионов метров ткани больше, чем за все предвоенные годы. В 1944 году, например, комбинат семь раз занимал классные места в отрасли. За бесперебойное снабжение фронта обмундированием коллективу меланжистов было вручено переходящее Красное знамя Государственного Комитета Обороны.

В военные годы в партию вступили лучшие работницы комбината. Только за два года — 1943-й и 1944-й — партийная организация приняла в свои ряды 268 передовых работниц и специалистов.

Меланжисты с честью выдержали все испытания. И когда пришла Победа, с новой энергией принялись за решение тех задач, что диктовало время. Условия мирной жизни предъявляли особый спрос к текстильщикам — ведь от них в немалой степени зависело успешное решение многих бытовых проблем.

Комбинат осваивал новую продукцию. Началась работа по реконструкции цехов, замене оборудования. Надо сказать, что работа эта ведется и теперь, и это диктуется самой жизнью, условиями технического прогресса отрасли, призванной удовлетворять постоянно растущий спрос населения на товары первой необходимости. Вся эта огромная работа идет планомерно, без остановки производства. Партийная организация комбината на каждом новом этапе, намечая пути решения новых задач, умело распределяет силы специалистов, ветеранов производства, добивается активной отдачи от каждой партийной группы, каждого коммуниста.

Здесь сложились прекрасные традиции, в силу которых каждый опытный работник, не ожидая специального поручения, гласно или негласно шефствует над новичком, помогая ему не только овладеть делом, но и усвоить нравственные правила, выработанные и оберегаемые самим коллективом.

Именно в силу традиции — готовности помочь тому, кто нуждается в помощи, — барнаульские меланжисты давно уже стали своеобразной школой передового опыта для текстильщиков всей страны. Они не забыли той щедрой и бескорыстной помощи, что в свое время получили от ивановских текстильщиков. И когда в послевоенные пятилетки создавались новые текстильные гиганты в Алма-Ате, на Украине, в Ташкенте, Чувашии, Башкирии, Киргизии и в других союзных республиках, почти везде внесли свою лепту барнаульские меланжисты. Коллектив делился лучшим, что имел,—опытными специалистами, рабочими.

У комбината существуют производственные связи не только со среднеазиатскими поставщиками сырья (хлопок идет из Ферганской, Бухарской областей, Каракалпакии).

В Барнаул поставляют свои красители химики Украины, Башкирии, оборудование поставляется из разных городов России. Продукция БМК практически идет во все республики страны и на экспорт.

Сегодня Барнаульский меланжевый успешно решает задачи одиннадцатой пятилетки. Только в первом полугодии текущего года дано сверх плана продукции на несколько миллионов рублей. Растет производительность труда. Идет освоение новых видов тканей. Успешно решается проблема по улучшению их качества. Сейчас уже три вида тканей имеет государственный Знак качества.

В коллективе много внимания уделяется социальным проблемам. А это в свою очередь положительно сказывается на росте производственных показателей.

Готовясь к 60-летию образования СССР, ордена Трудового Красного Знамени Барнаульский меланжевый комбинат под руководством своей партийной организации успешно выполняет задачу, выдвинутую XXVI съездом партии по дальнейшему увеличению выпуска товаров народного потребления.

М. ЛЯЛИН,
ветеран партии и труда.

г. Барнаул.

Выполняя Продовольственную программу

ЗАПЧАСТИ ДЛЯ СЕЛА

В Продовольственной программе страны, одобренной майским (1982 г.) Пленумом ЦК КПСС, указывается на необходимость «организовать производство запасных частей к тракторам, автомобилям, сельскохозяйственным машинам и технологическому оборудованию в соответствии с потребностью в них по установленным нормам». Это ставит новые, более сложные задачи перед трудовыми коллективами сельхозмашиностроения. О том, как они решаются на Алтайском заводе агрегатов, рассказывает начальник производственного отдела завода Г. Г. РЕПИН:

— Коллектив нашего предприятия своевременно справился с планом реализации продукции. На 165 тысяч рублей перекрыто напряженное плановое задание по выпуску запасных частей к навесным агрегатам тракторных двигателей. А всего за год нам предстоит их произвести более чем на восемь миллионов рублей.

На заводе действуют специальные условия социалистического соревнования за досрочный выпуск запасных частей к сельскохозяйственной технике. Наиболее часто в нем лидируют коллективы участка валов второго механического цеха и автоматного участка из первого механического цеха, возглавляют которые соответственно старшие мастера А. М. Бабич и Н. Н. Сысоев. В бригадном соревновании первенство держат коллективы сборщиков редуктора Н. Д. Аникина, станочников Л. Е. Ефимовой, В. П. Уфимцева, Л. М. Слободовой.

Значительно опережает календарное время в третьем механическом цехе бригада Т. В. Багатиной. На 115—120 процентов выполняет ежедневно задание этот коллектив на выпуске деталей масляного насоса, идущих в запасные части. С высокой производительностью трудятся здесь коммунист В. Г. Максименко, опытные станочники И. Д. Малышев, А. Г. Киселев.

Как известно, Центральный Комитет партии одобрил инициативу коллективов строительных, монтажных, проектных организаций и предприятий тракторного и сельскохозяйственного машиностроения Харьковской области по развертыванию в 1982 году социалистического соревнования в честь 60-летия образования СССР, за досрочное выполнение планов капитального строительства, заданий по вводу в действие и освоению производственных мощностей, сдаче в эксплуатацию объектов жилищного и культурно-бытового назначения. Этот почин горячо поддержан и на Алтайском заводе агрегатов.

На предприятии строится несколько важных объектов, которые помогут увеличить производственные мощности по выпуску запчастей.

Вместе с тем у агрегатчиков немало проблем, которые нужно решить, чтобы обеспечить ускоренное наращивание выпуска продукции для села. Главная нагрузка по производству запчастей лежит на втором, третьем и четвертом механических цехах. Если цех М-2 выдает за полугодие почти пятьсот сверхплановых редукторов в запасные части, то несколько хуже обстоят дела в цехах М-3 и М-4. Тут большие простои технологического оборудования из-за неурядиц в цеховых ремонтных службах.

Мешает ряду участков ритмично работать низкая трудовая и производственная дисциплина некоторых работников. Все чаще стали происходить сбои у литейщиков в основном из-за неудовлетворительной деятельности заводских снабженцев.

Нередки претензии к качеству поставляемых механизаторам запасных частей. Это происходит прежде всего потому, что проверка оборудования на технологическую точность в большинстве цехов проводится от случая к случаю, к тому же формально. Иногда такую проверку невозможно сделать из-за нехватки соответствующих контрольных приспособлений.

Агрегатчики по итогам первого полугодия могли бы иметь гораздо больший задел по запасным частям. Но в июне многие цехи завода простояли целых два дня из-за отсутствия воды. Строители никак не могут довести до ума заводские инженерные сети. По этой же причине не выполнен полугодовой план по номенклатуре выпускаемых запасных частей. В частности, недодано большое число водяных насосов и масляных центрифуг.

Труженики села ждут от коллектива Алтайского завода агрегатов четкой поставки качественных запасных частей к сельскохозяйственной технике и непременно по всей номенклатуре. Возможности для этого у предприятия имеются. Надо лишь их максимально использовать.

Н. СТЕПАНОВ.

Пост «АП» на стройках АТЗ

МАРШРУТАМИ РЕКОНСТРУКЦИИ

(Начало на 1-й стр.).

НО В НАСТОЯЩЕЕ время, пожалуй, самым главным для треста, да и для всего города, является строительство завода крупнопанельного домостроения на 80 тысяч квадратных метров жилья в год. Ведь для тракторного завода, других предприятий сельхозмашиностроения, усиленно развивающихся в связи с реализацией Продовольственной программы, необходимо много квартир, детских садов, объектов соцкультбыта. Все это очень нужно и для самих строителей. Достаточно сказать, что их к концу пятилетки станет вдвое больше, чем сейчас.

И понятно то большое внимание, которое уделяют возведению ЗКПД руководство треста, его партийная организация. Постоянно держит под контролем этот объект и Рубцовский горком КПСС. Меры по форсированию строительства уже дают свои результаты. Утром в главном корпусе завода не было буквально ни одного квадратного метра площади, где бы не велась работа.

— Только такие темпы позволят нам ввести ЗКПД в эксплуатацию уже в будущем году, — сказал заведующий отделом строительства горкома КПСС В. И. Воловод. — Задача далеко не простая: здесь надлежит освоить примерно шесть миллионов рублей. Техническое перевооружение основных объектов КПП завершится к концу пятилетки. А реконструкция АТЗ уже сегодня требует резкого увеличения выпуска продукции стройиндустрии.

Поэтому максимально должна быть увеличена отдача от ныне существующих подразделений комбината производственных предприятий. Но насколько они готовы к этому?

ЦЕХ ЖЕЛЕЗОБЕТОННЫХ ИЗДЕЛИЙ. Его специалисты весьма скептически относятся к возможности резкого увеличения выпуска продукции в ближайшее время. Ежемесячно требуется 1.600 кубометров железобетонных конструкций. Цех же выпускает немногим более половины этого количества. Причин называется несколько. Основная из них — неудовлетворительное обеспечение металлом и материалами. Снабженцы УПТК треста иногда неделями не могут достать нужный металлопрокат. Отсюда на участках большие потери рабочего времени.

Неудовлетворительно состояние технологического оборудования. Профилактический ремонт его не производится. Службы механика и энергетика начинают заниматься механизмами лишь после их аварийной остановки. Причем особой расторопности не проявляется. Запчастей, как правило, под рукой не оказывается. Гонцы КПП ищут их по всему городу.

Подводит цех арматурный участок. Там немало устаревшего оборудования, требующего больших затрат ручного труда. Металлические сетки для железобетона вяжут вручную. Да и само здание участка в плохом состоянии. Стены в отдельных местах начали разрушаться. Руководство комбината предлагает цеху ремонт здания выполнить собственными силами. Однако он настолько сложен, что требует участия специализированной организации. Вопрос этот так и не решается.

Названные проблемы мешают коллективу цеха своевременно справляться с заказами для объектов АТЗ. Из-за недопоставки колонн в июне часто простаивали строители на корпусе вспомогательных цехов, кузнечно - прессовом корпусе. По вине цеха задержали строительство детского сада для тракторостроителей. Колонны сперва не изготавливались из-за нехватки металла, а затем из-за того, что сгорел электродвигатель у мостового крана. А запасного, как обычно, на складе главного энергетика не нашлось.

Конечно, можно понять все сложности в связи с резко возрастающим объемом работ. Но тем больше нужно энергии, организаторской инициативы и предприимчивости.

ЦЕХ ДОМОСТРОЕНИЯ. Его начальник А. Г. Будянский заявил, что цех пока справляется с заданиями. В последнее время начато выполнение отдельных заказов для промышленного строительства на АТЗ. Однако трудностей немало, и они в основном те же, что и у цеха ЖБИ. Претензии к УПТК: в первом квартале цех лихорадило из-за неритмичной поставки цемента, в июне — из-за отсутствия анкерной стали. Случаются перебои и с вспомогательными материалами.

Как рассказывает А. Г. Будянский, цех требует срочной реконструкции, но она закончится через два и даже три года, а есть немало вопросов, требующих неотложного решения.

Взять бытовки. Их у цеха до сих пор нет. Правда, они строятся, но крайне медленно. Надо принимать неотложные меры и по механизации ряда ручных операций. Иначе слишком трудно будет наращивать выпуск продукции. Цех хотя и выполняет план, но уже допустил серьезную задолженность по заказам строителей.

Не удовлетворены в цехе действующим планированием производства на КПП. Сначала спускаются квартальные планы. Коллектив по-серьезному нацеливается на их реализацию и начинает к этому соответствующую подготовку. Но вот появляются месячные планы, которые не согласуются с квартальными. Начинается перестройка. Кстати, на несовершенство планирования указывали и специалисты цеха ЖБИ.

МЕХАНИЧЕСКИЙ ЦЕХ. Возглавляющий его А. П. Гайда сказал, что коллектив готов к выполнению резко возрастающего объема работ. Для этого имеются необходимые производственные площади, оборудование, высококвалифицированные кадры слесарей, станочников, сварщиков. Цех собственными силами завершает строительство удобных во всех отношениях бытовок. Он постоянно занимает классное место в соревновании на комбинате.

Однако есть и свои трудности. Так, гильотина способна резать листовой металл только толщиной не более 8 миллиметров. А для изделий необходимы и листы толщиной до 16 миллиметров. Приходится пользоваться малопроизводительной ручной газорезкой. Около полугода ведутся переговоры о передаче КПП более мощной гильотины с АТЗ. Тракторостроители, казалось бы, должны быть заинтересованы в этом, но почему-то надлежащей оперативности не проявляют.

Очень нужны цеху сейчас новые токарные, фрезерные и некоторые другие станки. Станочный участок находится в неприспособленном помещении. Требуется его перестройка, а она почему-то не предусмотрена.

Перечисленные выше проблемы в той или иной мере характерны и для других подразделений комбината производственных предприятий. Обстановка требует, чтобы они были как можно быстрее решены.

Но вернемся к возведению объекта № 1 собственной производственной базы треста № 46 — завода крупнопанельного домостроения. Работы идут там все-таки неровно: если с утра они ведутся энергично, то после обеда наступает затишье. Старший прораб участка СУ-22 В. Я. Прокопенко объясняет это нехваткой бетона. Его требуется ежедневно 50 тонн, а выделяют только 30. Подчас явно недостает и землеройной техники, это вызывает вынужденные простои строителей.

Подводит и безответственность некоторых руководителей. В этом убеждаешься, побывав на ежедневной оперативке. По меньшей мере половина установленных ранее сроков окончания работ на объектах без достаточных оснований переносится. Иной раз возникают странные ситуации. Например, один из субподрядчиков серьезно объяснял, что намеченные работы сорваны из-за того, что нет нужных деталей в УПТК треста.

— Есть детали! — возмутился представитель УПТК.

Отправили с оперативки обоих, чтобы они на месте выяснили, кто прав. Вернувшись, субподрядчик сказал:

— Детали имеются, но они без болтов.

— Болты на складе, — заявил специалист УПТК.

Опять ушли разбираться. Субподрядчик, возвратившись повторно, как ни в чем не бывало сказал:

— Есть и детали, и болты. Завтра все работы сделаем.

Как говорится, и смех, и грех...

Для ускорения реконструкции АТЗ, строительства собственной базы тресту № 46 необходима определенная помощь и со стороны Главалтайстроя. Особенно материальными ресурсами, некоторыми видами железобетонных изделий, технологической оснасткой.

Н. КОЖЕВНИКОВ.

г. Рубцовск.

В декабре прошлого года Екатерина Степановна Сизова, крутильщица цеха шелка капронового производства на барнаульском объединении «Химволокно», завершила план двух лет пятилетки и трудится теперь в счет июня 1983 года. Уже двенадцать лет она является отличным шефом - наставником, молодым работницам есть чему поучиться у Екатерины Степановны.

НА СНИМКЕ: Е. С. Сизова.

Новые книги

ПОСВЯЩЕНО АТЕИСТИЧЕСКОМУ ВОСПИТАНИЮ

В современных условиях, когда, как отмечалось на XXVI съезде КПСС, возросла активность пропагандистских средств классового противника, усилились его попытки оказывать разлагающее воздействие на советских людей, особенно актуальными являются научные разработки идеологических проблем, обобщение практики партийных, общественных организаций по атеистическому воспитанию трудящихся. Одна из самых последних таких работ — книга И. М. Шильдяшова «Религия в Сибири и атеистическое воспитание».*

Книга представляет собой исследование проблемы истории религии и научного атеизма в рамках огромного региона и посвящена периоду развитого социализма. И ценность ее повышается тесной связью с богато освещенной предысторией проблемы. Материал, собранный в партийных и государственных архивах, удачно анализируется на фоне предреволюционных процессов по духовному закабалению жителей Сибири, на фоне коренных социально - экономических и культурных преобразований 20—30-х годов. Это делает работу более аргументированной и интересной, особенно если иметь в виду, что автор вводит новые литературные, неисследованные ранее архивные источники и социологические материалы.

В книге анализируются и причины сохраняющихся кое-где религиозных воззрений, обобщается опыт их преодоления, формирования атеистической убежденности.

Среди новых направлений атеистической работы, освещенных в монографии, можно отметить обеспечение единства атеистического, нравственного и патриотического воспитания. Оно раскрыто наиболее убедительно. Этому способствует частое обращение автора к примерам из жизни коллективов, опыту пропагандистов научного атеизма.

Но книга не лишена и недостатков; не все ее разделы одинаково глубоко аргументированы. И все же в целом работа написана с большим знанием дела, содержит много рекомендаций, предложений и выводов и, несомненно, окажется полезной для идеологических активистов, всех, кто ведет пропаганду по атеистическому воспитанию.

З. ИОНИНА,
кандидат исторических наук, доцент БГПИ.

* (Новосибирск, Наука, 1982).

ХОЗЯЙСТВО — ЛИЧНОЕ, ИНТЕРЕСЫ — ОБЩИЕ

ЖИЗНЬ СОВЕТОВ

ПРОДОВОЛЬСТВЕННАЯ ПРОГРАММА... Вот два слова, которые сейчас у всех на устах, зовут действовать, указывают каждому конкретный участок работы. Иначе и невозможно себе представить резонанс от решений майского (1982 г.) Пленума ЦК КПСС: жизненно важна задача обеспечения устойчивого и на должном уровне снабжения населения продовольствием, создания необходимых ресурсов. От этого зависит не только рост благосостояния всего нашего народа, но и преодоление существенных различий между городом и деревней в социально - экономической и культурно-бытовой областях.

Основа выполнения намеченного — неуклонный рост общественного производства. Поэтому начну говорить с совхоза «Правда», расположенного на территории нашего Пещерского сельского Совета. Совхоз специализируется на откорме крупного рогатого скота. Производство и продажа продуктов животноводства из года в год возрастают. Если в 1977 году государству было продано 6.600 центнеров мяса, то в текущем году намечено реализовать уже около 10 тысяч центнеров. Ход выполнения планов по производству и продаже государству животноводческой продукции мы постоянно рассматриваем на сессиях и исполкоме. Приятно, что в авангарде, как всегда, идут депутаты.

ЧТОБЫ наращивать выход мяса, в последнее время уделяется много внимания развитию свиноводства. Создается производственная база для этой отрасли. Вообще, все процессы труда в животноводстве механизируются.

В подъеме сельскохозяйственного производства на данном этапе развития экономики существенное значение имеют возможности личных подсобных хозяйств. Их общественное значение, их вклад в продуктивный фонд страны особо подчеркиваются в Продовольственной программе. В своих выступлениях Генеральный секретарь ЦК КПСС, Председатель Президиума Верховного Совета СССР товарищ Л. И. Брежнев постоянно отмечает важность этой формы труда и необходимость ее поддержки. О помощи и содействии гражданам в ведении подсобных хозяйств говорится в Конституции СССР.

Мы еще с 1977 года, когда, как известно, вышло постановление ЦК КПСС и Совета Министров СССР «О личных подсобных хозяйствах колхозников, рабочих, служащих и других граждан и коллективном садоводстве и огородничестве», не упускаем из виду вопросы приусадебного производства. И сейчас у нас уже около 700 личных хозяйств. В них в общей сложности 1.200 голов крупного рогатого скота, в том числе 415 коров, 1.500 овец, 800 свиней, 200 коз. Причем домашнее хозяйство имеет весь актив, начиная с председателя исполкома сельсовета, директора совхоза и абсолютно всех депутатов.

МНОГОЕ делается у нас для того, чтобы люди не чуждались хозяйственных хлопот. Все жители, проживающие на территории совхоза и имеющие скот, пользуются сенокосными угодьями. Сено готовят преимущественно совхозной техникой. Для вывозки выделяются тракторы и устанавливается льготная оплата — 6 рублей 27 копеек за рейс. С совхозной свинофермы продают населению поросят. Нынче было продано 150 поросят и 5 тысяч цыплят. За скотом налажен хороший ветеринарно-санитарный надзор.

Тем, кто держит коров и другую скотину, не надо беспокоиться о пастьбе. У нас создано 6 гуртов крупного рогатого скота и два гурта овец. Совхоз выделил 12 пастухов. Кстати, раньше как-то считалось вполне естественным, что овцы кормились и бродили сами по себе. А теперь все хозяева хотят непременно отдать их в стадо. Правильно! Обеспечены и догляд, и уход, и нагул. Самый лучший пастух — Егор Архипович Кирюшкин. Не нахвалятся им домохозяйки.

Собственно, препятствий в хозяйствовании нет никаких. Захотелось купить корову или телку, а трудно со средствами — пожалуйста, кредит. Эта форма помощи все чаще привлекает сельчан.

Скажу откровенно: хорошо, что ушло в прошлое не такое уж давнее время, когда отдельные руководители считали заботу о личных подсобных хозяйствах членов своих коллективов второстепенным, чуть ли не лишним делом. Личное хозяйство хорошо служит общим интересам.

Особым вниманием у сельского Совета, руководства совхоза пользуются многодетные семьи. Они держат скота столько, чтобы обеспечить себе достаток в молочных продуктах. В семье Александра Александровича и Ирмы Эдуардовны Дитте десять детей. Оба они — скотники. В небольшом, но добротном доме все дышит благополучием. Оно основывается на добросовестном, старательном труде в совхозе. А подсобное хозяйство — существенное подспорье. У них приусадебный участок в 0,25 гектара. В хозяйстве три коровы, три подтелка, три теленка, две свиньи, овцы, козы, куры. Доит коров хозяйка, а остальные заботы возложены на детей. Есть утвержденный родителями рацион кормления животных и «график выхода на работу»: кто ходит в школу с обеда — управляется с хозяйством утром, а кто с утра — вечером. Следует отметить, что Дитте — замечательные работники и общественники. Их портреты находятся на Доске почета.

СВОЮ ЗАДАЧУ Совет видит не только в том, чтобы создать все условия для благополучия такой большой семьи, но и в том, чтобы все дети, став взрослыми, навсегда остались в районе.

По две коровы разрешено держать семьям А. И. Рогова — у них девять детей и Г. А. Зайферт — тут семь детей.

Надо видеть, с какой готовностью рабочие совхоза, да все сельские жители без исключения, продают излишки продуктов государству. Конечно, тут есть выгода. Стимулы используем всякие: и продажу дефицитных товаров, и еще ряд условий. Но главное—надо, чтобы человек от души захотел поделиться тем, что имеет сам. Поэтому-то наши депутаты ведут большую разъяснительную работу на своих избирательных округах. Пример в сдаче излишков показывают депутаты продавец В. Д. Смолянинова, главный агроном Г. М. Алексеев, секретарь исполкома Т. Г. Незвещук и другие. Мы подбираем сборщиков — настоящих энтузиастов этого нелегкого и очень ответственного дела. Вот точно можно сказать: лучше Лаховой Елены Андреевны собирать молоко по дворам никто не умеет. В прошлом году два плана сделала. Многие не поверят: по 760 килограммов в среднем с каждого хозяйства собрала молока. Старательны Семен Матвеевич Кудряшов, Родион Сергеевич Колесов. Задание 1982 года по заготовке излишков молока выполним. Надо собрать 870 центнеров, а у нас сдано государству уже 700 центнеров.

И СПОЛКОМ сельского Совета большое внимание уделяет подсобным хозяйствам предприятий, организаций и учреждений. На одном из заседаний был рассмотрен вопрос «О мерах по развитию подсобных отраслей для улучшения общественного питания». Одобрили инициативу руководства Пещерского дома-интерната, который производит для себя все основные продукты. А здесь ведь проживает 430 человек. Интернат разработал перспективный план развития подсобного хозяйства, обрабатывает более 500 гектаров угодий. В настоящее время подсобное хозяйство увеличивает маточное поголовье свиней, крупного рогатого скота.

Имеют огородное хозяйство средняя школа, сам совхоз.

...Советы работают в новом составе. Новый созыв мы начинаем с важной всенародной заботы о выполнении Продовольственной программы. Как эстафету, передадим мы вновь избранным народным депутатам самый главный наказ партии.

Н. ГАВРИЛЮК,
председатель исполкома Пещерского сельского Совета Заиесовского района.

Аржан АДАРОВ

Поэтическая рубрика «АП»

Сегодня исполняется 50 лет Аржану Адарову, известному алтайскому поэту, члену Союза писателей СССР.

Аржан Адаров (Владимир Оинчинович Адаров) хорошо известен читателям по публикациям в периодических изданиях и книгам, выходившим в Москве и на Алтае.

Лучшие стихотворения, баллады и поэмы А. Адарова отмечены стремлением к глубоким философским раздумьям и обобщениям, отличаются яркостью и точностью поэтических образов, разнообразием интонаций, органическим сплавом гражданственности и лиризма.

В 1982 году книга стихотворений и поэм А. Адарова «Пусть живет кедр» вышла в московском издательстве «Современник».

Редакция «Алтайской правды» тепло поздравляет юбиляра и публикует его стихотворения.

ДУМЫ НОЧЬЮ В ГОРАХ

Как хороша земля
родная наша!
Какая синь!
Какая тишь кругом!
Плывет луна —
серебряная чаша,
Наполненная теплым
молоком.

Лежу, любуюсь
трав произрастаньем,
И кажется,
что добрая Земля
Ведет в ночи беседу
с мирозданьем,
Антеннами-усами шевеля.

Я сквозь мысли дивные
победы,
Но в этот час мне —
Сердцем не солгу! —
Дороже, чем туманность
Андромеды,
Кусочек тумана
в голубом логу.

Какая сказка!
Волшебство какое!
Как мирно горы высятся
во мгле!
Но не забыть и в этот
час покоя,
Как беспокойно
нынче на земле.

Я знаю: мир сегодняшний
расколот,
Вся в трещинах
его живая плоть,
Я думаю:
какой жестокий молот
Его успел на части
расколоть?

Кто виноват?
Неужто слишком рано,
Пытливые и дерзкие умы,
Ядро тяжеловесного урана
Однажды сами
раскололи мы?

Неужто в черный пепел
превратится,
Вселенской жизни
подводя итог,
Все — даже эта
маленькая птица
И дремлющий доверчиво
цветок?

Уж я не молод,
пожил я на свете,
Узнал, как жизнь трудна
и хороша,
Но входят в мир
с доверьем наши дети —
И так за них болит
моя душа!

Неужто не сумеем
на пределе
Над пропастью нажать
на тормоза?..
В ночных горах,
на каменной постели
Лежу — и звезды
падают в глаза.

Нет, верю, человечество,
ты — мудро!
Гляжу с надеждой
трепетной вперед:
Жизнь победит,
живое — не умрет!
Ну, а пока что —
наступает утро...

БЕЛЫМ ОБЛАКОМ ЛЕЧУ...

Белым облаком лечу
Над моим Алтаем!
«Здравствуйте!» —
горам кричу,
«Здравствуйте!» —
зверям кричу,
Искрометному ключу,
Встречным птичьим стаям.

Манит каждый перевал,
Где бывал и не бывал,
И ложбинки между скал,
И черемух грозди —
На правах большой родни
Все к себе зовут они,
Предлагают: «Отдохни!»,
Приглашают в гости.

Призывают: «Посмотри!
Это здесь богатыри
В дни былые до зари
Пировали щедро,
Это здесь они вросли
По колени в глубь земли,
Вот с того-то и пошли
На Алтае кедры!».

Мы — алтайцы, мало нас,
Только думал я не раз,
Размышляю и сейчас,
Чаще год от года:
Не волшебника ли власть
Превратила в кедры часть
Моего народа?

И, наверно, потому,
Только в руки я возьму
Наш топшур кедровый —
Слышу, мнится, голос твой,
Предок дальний, кочевой,
Голос песни горловой,
Зов из глуби вековой,
Зов души твоей живой,
Нежной и суровой!

С кедром в дружбе
мы живем,
«Хлебным деревом» зовем
Мы его недаром.
Если в чаще слышу я
Топоры — страдаю я,
Все мне кажется, друзья,
Что короче жизнь моя
С каждым их ударом...

Белым облаком лечу,
Прилететь скорей хочу
К вековому кедрачу
На высоких кручах:
Силу брата ощутить,
Если надо — защитить
Или просто погрустить
На ветвях могучих!

МОЙ ВОЛШЕБНЫЙ КОРАБЛЬ

Ты расправь, корабль мой,
крылья,
Полети над облаками,
Над границами, морями,
Странами, материками!

И причаль к земле
далекой,
К той земле,
где жил когда-то
Внук Нокомис, сын Веноны,
Благородный Гайавата.

Почему мне на Алтае —
Наконец, понять мне надо —
Нежный голос Миннегаги
Слышен в шуме водопада?

Почему я удивился,
С книжкой старой
познакомясь:
Как на мать, мою похожа
Престарелая Нокомис?!

Как Нокомис, мать учила,
Наклоняясь к изголовью:
«Будь всегда с своим
народом,
С ним ты связан
общей кровью!».

Как Нокомис,
мать внушала
Мне, тогда еще ребенку:
«Подрастешь — не надо,
милый,
В жены брать
иноплеменку!».

Только был уже я, видно,
Сыном времени иного,
И жену, как Гайавата,
Взял из племени иного...

Но в стране за океаном
Отыщу ль я нынче брата,
Или только небоскребы
Давят землю Гайаваты?

Над великим Гитчи-Гюми,
Над бегущими волнами
Различу ль
сквозь дым заводов
Огонек в его вигваме?

Протяни ж скорей мне руки,
Выйди, брат,
ко мне навстречу!
Крепким дружеским
пожатьем
На пожатие отвечу!

По дорогам Гайаваты
Мы с тобой в одной пироге
Поплывем, как на Алтае,
Через бурные пороги.

Будем в заводи глядеться —
И, скуласты, смуглокожи,
Будем вместе удивляться:
«Неспроста мы так похожи!»

Будем слушать мы преданья
О геройстве и отваге,
Сказки мудрые Нокомис,
Песни стройной Миннегаги...

Но летит корабль
волшебный
Без меня.
Летит, как птица!
Вслед ему смотрю
с надеждой:
Может, с гостем
возвратится?

Перевел И. ФОНЯКОВ.

ПЯТАЯ СЕССИЯ ВЕРХОВНОГО СОВЕТА РСФСР ДЕСЯТОГО СОЗЫВА

Речь депутата Христенко В. Т.

(ПОСПЕЛИХИНСКИЙ ИЗБИРАТЕЛЬНЫЙ ОКРУГ, АЛТАЙСКИЙ КРАЙ)

Товарищи депутаты! Обсуждаемый на настоящей сессии Верховного Совета РСФСР вопрос связан с чаяниями и нуждами сельского населения нашей республики, которое решает задачи Продовольственной программы, разработанной на майском (1982 г.) Пленуме ЦК КПСС. Трудящиеся алтайского края, как и весь советский народ, горячо одобряют решения майского Пленума, целиком и полностью поддерживают политику Центрального Комитета, его Политбюро во главе с Генеральным секретарем ЦК КПСС, Председателем Президиума Верховного Совета СССР товарищем Леонидом Ильичом Брежневым.

Решения майского Пленума ЦК КПСС имеют особое значение для развития экономики нашего края. Являясь крупнейшим сельскохозяйственным районом, Алтай призван сделать значительный вклад в осуществление Продовольственной программы республики, в укрепление агропромышленного комплекса страны. Надо сказать, что нынешний год для сельского хозяйства, как и прошлый, является сложным и напряженным. Сейчас мы прилагаем немало усилий, чтобы обеспечить в первую очередь кормами животноводство, ослабить до минимума влияние засухи.

Обсуждая решения майского Пленума Центрального Комитета партии, Советы исходят из указания Леонида Ильича Брежнева на XXVI съезде о том, что, создавая и разрабатывая крупные целевые программы по развитию отдельных направлений экономики, делать это надо комплексно. И именно с этих позиций решения майского Пленума предусматривают не только развитие материальной базы сельского хозяйства, совершенствование управления агропромышленным комплексом, но и одновременно решение таких крупнейших социальных вопросов, как улучшение жилищно-бытовых условий тружеников села, повышение роли материального стимулирования их труда.

Для краевой партийной организации, местных Советов вопросы жилищно-бытового, коммунального строительства всегда были в центре внимания. Они являются составной частью решения проблемы закрепления сельского населения. Подтверждением этому является то, что за последние десять лет в селах края введено около 5 млн. кв. метров жилья, построены десятки новых школ, детских дошкольных учреждений, Домов культуры, больниц.

В огромной работе по преобразованию алтайского села особое место отводится сельскому строительству, укреплению материальной базы подрядных организаций. Строить на селе, товарищи, нелегко. Но благодаря повседневной помощи Министерства сельского строительства РСФСР, Росколхозстройобъединения нам удалось сделать немало в этом направлении. Объемы Алтайсельстроя выросли до 100 млн. руб., а краймежколхозстрой за две последние пятилетки увеличил их в три раза. В этом году он осваивает 62 млн. рублей.

В значительной степени окрепли организации сельских электрификаторов, мелиораторов, связистов, дорожников. Сейчас в общей сложности на селе всеми строительными организациями ежегодно осваивается свыше 208 млн. рублей.

Создавая и укрепляя производственную базу строительных организаций, мы в первую очередь обратили внимание на то, чтобы сельские строители могли резко увеличить темпы жилищного и культурно-бытового строительства. Сейчас подрядным способом в селах края строятся все школы, клубы, детские сады, больницы. Наряду с этим по-прежнему хозяйственный способ, смешанный подряд строительства остаются одними из основных. Они составляют сейчас 40 проц. в совхозах и почти половину — в колхозах. Мы убедились, что огромным резервом для усиления темпов строительства, особенно жилья, на селе является широкое привлечение к этому внимания руководителей хозяйств, партийных, советских, профсоюзных организаций, всего сельского населения.

До 1974 года край из года в год не справлялся с планами жилищного строительства. Тогда, на наш взгляд, было принято очень важное решение краевого комитета партии, крайисполкома и крайсовпрофа, одобрившее инициативу коллектива совхоза «Красный Октябрь» Ребрихинского района, который поставил перед собой задачу — за пять лет отстроить село. Началась большая, кропотливая работа. И вот результат: когда-то небольшое село Рожнев Лог превратилось в современный сельский поселок. Здесь выросли целые улицы новоселов. Построены 350 квартир, три детских сада, Дом культуры со спортзалом, зона отдыха, музыкальная школа, интернат, два стадиона, три профилактория, в том числе один — с грязелечебницей, проложен водопровод, создана служба бытовых услуг. Это дало возможность решить главную задачу: обеспечить совхоз постоянными кадрами, особенно механизаторами. Юноши и девушки, как правило, стали оставаться работать в совхозе, увеличилось число жителей в селе.

Инициатива ребрихинцев нашла широкий отклик в крае. Было решено ежегодно строить в каждом хозяйстве не менее 15—20 квартир. Результаты превзошли всякие ожидания. Только за годы десятой пятилетки в колхозах и совхозах края построено 36,6 тыс. квартир, а в прошлом году — 7,5 тыс. квартир. Сейчас не найти в крае такого села, где бы не появились целые улицы новоселов. В 1980 году крайком партии, крайисполком посчитали своевременной инициативу совхоза «Дружба» Алейского района о комплексной застройке села.

В крае немало сел, где условия жизни и быта сельских тружеников ничем не отличаются от городских. Взять, к примеру, села Барановка, Подсосново, Николаевка, Соколово, Победим, Родино и многие другие. Они застраиваются по генеральным планам с учетом сельских традиций, в них и работать и жить приятно.

Такой подход дал возможность решить одну из важнейших для нашего края задач — значительно сократить миграцию сельского населения. Если в восьмой и девятой пятилетках мы имели отрицательный баланс, то последняя пятилетка дала прирост населения в крае.

Вместе с ускоренным строительством жилья настала острая необходимость решить проблему полного обеспечения села детскими дошкольными учреждениями. Требует значительного улучшения коммунальное хозяйство сел: канализация, тепло- и водоснабжение. Большие трудности испытывают сельские жители из-за отсутствия централизованной коммунальной службы в районах. Надо сказать, что целый ряд крупных недостатков в строительстве сдерживает его темпы. В последние годы практически приостановился рост наших ведущих сельских строительных подразделений. Это в первую очередь связано с низким уровнем материально-технического обеспечения. Часто очень нужные материалы несвоевременно поставляются, и даже плановые поставки систематически срываются.

При всем нашем желании до минимума свести сезонность строительства, она в Сибири все-таки остается: в летний период на село в значительной степени добавляется рабочая сила за счет студенческих отрядов и временных наемных бригад. Только на Алтае в студенческих отрядах трудится около 7 тыс. человек ежегодно. Руководители колхозов и совхозов с помощью Министерства сельского хозяйства РСФСР пошли на широкое строительство кирпичных заводов на местном сырье и производят на них сегодня около 200 млн. штук кирпича. В то же время сложилась такая практика, когда основные строительные материалы — цемент, металл, лес, трубы и другие, как правило фондируются и поставляются равномерно по кварталам. Более того, даже наоборот — в летнее время их поступает меньше, чем в зимние месяцы, а ведь именно летом у нас в основном решается судьба строительной программы.

Изменение структуры строительства на селе требует обеспечения новыми материалами. Мы очень радовались, когда сооружался в крае домостроительный комбинат. Построен прекрасный завод полносборных жилых домов из деревянных конструкций. Однако с пуском его оказалось, что из-за недостаточной распорядительности Росколхозстройобъединения. Госснаба завод не обеспечивается деревоплитой необходимого качества, красками, скобяными изделиями и другим материалом. Поэтому предприятие, которое должно в этом году выпустить 500 домов, практически простаивает, а решения этого вопроса пока не видно.

Для того, чтобы улучшить строительство на селе, да и вообще быт сельского труженика, не меньшее значение приобретает строительство дорог. С помощью Министерства автомобильных дорог РСФСР за последние пять лет объемы дорожного строительства в крае возросли. Но вместе с этим мы просили бы Совет Министров РСФСР, Госплан СССР решить важнейший вопрос, затрагивающий интересы всей Западной Сибири, о строительстве в г. Бийске завода дорожных мостовых конструкций. Сейчас мосты являются тем «узким местом», которое не дает возможности полностью использовать современную тяжелую технику. В то же время начатое в 1981 году строительство этого завода Минстроем СССР на 1982 год не принято. Надо бы в 1983 году возобновить строительство и постараться закончить его в кратчайший срок, этим мы поможем сибирякам ускорить строительство и улучшить довольно длинные сибирские дороги.

Товарищи депутаты! С большим подъемом трудятся алтайцы в этой пятилетке. План полугодия по объему промышленного производства и росту производительности труда в первом квартале перевыполнен. Выполнены планы продажи государству скота, птицы, яиц. Однако допущено отставание по производству молока. Советы Алтайского края видят свою главную задачу в условиях этого года в том, чтобы сделать все для выполнения поставленных задач.

Разрешите заверить Центральный Комитет партии, Совет Министров и Верховный Совет РСФСР в том, что мы не пожалеем сил для выполнения решений XXVI съезда КПСС, реализации Продовольственной программы СССР, дальнейшего улучшения социально-бытовых условий жизни сельских тружеников. (Аплодисменты).

НАВСТРЕЧУ ЗНАМЕНАТЕЛЬНЫМ ДАТАМ

ГАВАНА. (ТАСС). Кубинский народ готовится торжественно отметить 65-летие Великой Октябрьской социалистической революции и 60-летие образования СССР. В стране начинается проведение широкого комплекса мероприятий, посвященных этим знаменательным датам.

В них, пишет газета «Хувентуд Ребельде», информируя о состоявшемся в ЦК Компартии Кубы идеологическом совещании по подготовке к празднованию этих памятных дат, примут участие все политические, профсоюзные, общественные в массовые организации республики.

За рубежом
ПРОБЛЕМЫ · МНЕНИЯ · ФАКТЫ

БОЛЬШИЕ ЗАДАЧИ

ЛАГОС. (ТАСС). Полностью обеспечить потребности Нигерии в продовольствии и отказаться от импорта продуктов питания, сберечь для нужд национального развития валютные ресурсы — такова одна из основных задач, которые решает в настоящее время федеральное правительство.

Добиться поставленной цели призваны осуществляемые в стране сельскохозяйственные проекты, объединенные в рамках общенациональной программы развития сельских районов под названием «зеленая революция». Один из них — создание управлений по освоению и развитию бассейнов и пойм рек.

Сейчас в республике уже действуют 11 таких хозяйств, которые заняты выращиванием продовольственных культур, разведением птицы и рыболовством.

В ПОДДЕРЖКУ БАСТУЮЩИХ МАШИНИСТОВ

ЛОНДОН. (ТАСС). Выступить единым фронтом в поддержку общенациональной забастовки 25 тыс. машинистов призвал английских трудящихся исполнительный комитет Коммунистической партии Великобритании. Рассмотрев на состоявшемся здесь заседании нынешнюю внутриполитическую ситуацию в стране, члены этого руководящего органа КПВ отметили, что стачка железнодорожников является сейчас одним из центральных событий в политической жизни Англии. «Исход забастовочного выступления водителей поездов, — заявил член исполкома КПВ М. Жак, — жизненно важен для всего британского рабочего движения». В ходе этой забастовки отстаиваются не только требования машинистов, но и права их профсоюза, всего профсоюзного движения Великобритании, подчеркнул он.

По всей Великобритании в эти дни проходят митинги и собрания бастующих, на которых выражается их твердая решимость добиться удовлетворения выдвинутых требований.

Со всех континентов

ПРАГА. Последние комплекты оборудования для Ветерской атомной электростанции в Пакше отправили труженики машиностроительного комбината «Шкода» им. В. И. Ленина в Пльзене.

Всего в течение предстоящих 7 лет на «Шкоде» будет изготовлено по советской документации 19 ядерных реакторов мощностью 440 мегаватт каждый, в том числе 9 реакторов для стран—членов СЭВ. Благодаря всестороннему сотрудничеству с Советским Союзом Чехословакия стала одним из немногих в мире производителей оборудования для атомных электростанций.

ЖЕНЕВА. Здесь начались заседания комитета по правам человека. Членами этого органа, созданного в 1976 году государствами — участниками международного пакта о гражданских и политических правах, являются видные юристы из 18 стран, в том числе СССР. В задачу комитета входит рассмотрение докладов государств о выполнении ими положений пакта. Ранее уже были рассмотрены доклады Советского Союза, ряда других социалистических стран, Швеции, Норвегии, Венесуэлы, Кении и некоторых других государств.

АММАН. Израильские оккупационные власти продолжают проводить политику произвола и репрессий на захваченных арабских территориях.

Как здесь стало известно, за отказ подчиниться приказам оккупантов смещен со своего поста мэр палестинского города Дейр-Дибван на западном берегу реки Иордан Рашид Хиджази. Это третий палестинский мэр, отстраненный от своих обязанностей за последнюю неделю. Ранее власти Тель-Авива незаконно распустили муниципалитеты городов Газа и Дженин.

ВАШИНГТОН. Белый дом объявил о решении президента Р. Рейгана снять экономические санкции в отношении Аргентины, введенные вашингтонской администрацией в начале англо-аргентинского конфликта из-за Фолклендских (Мальвинских) островов в знак безоговорочной поддержки колониальной агрессии Великобритании в Южной Атлантике. Это решение вступает в силу немедленно, однако запрет на продажу американского оружия Аргентине сохранится.

ФОТОКАЛЕЙДОСКОП

Швейцарский механик кроссовых мотоциклов Рейнхард Фришкнехт увлекается эксцентрикой. В своих выступлениях он использует самый маленький в мире велосипед (на снимке). Артист является создателем этой оригинальной модели. Ее длина не превышает 14,5 сантиметра, а высота 10 сантиметров.

Фото Кейстон—ТАСС.

За образцовый правопорядок

БЕРЕЧЬ И ОХРАНЯТЬ СОЦИАЛИСТИЧЕСКУЮ СОБСТВЕННОСТЬ

СОЦИАЛИСТИЧЕСКАЯ СОБСТВЕННОСТЬ — основа экономической мощи нашего государства. Поэтому вопросы ее всемерной охраны стоят в числе важнейших задач государственного строительства. В статье 61 Конституции СССР указывается на важность борьбы с хищениями и расточительством государственного и общественного имущества. Провозглашается обязанность каждого советского гражданина беречь и укреплять социалистическую собственность, бережно относиться к народному добру.

Л. И. Брежнев в Отчетном докладе XXVI съезду КПСС указал, что нужно «всеми организационными, финансовыми, юридическими средствами накрепко закрыть всякие щели для тунеядства, взяточничества, спекуляции, для нетрудовых доходов, любых посягательств на социалистическую собственность».

Охрана социалистической собственности осуществляется различными средствами: организацией строжайшего учета и контроля, осуществляемых государственными органами в тесной связи и с участием широчайших масс трудящихся, охраной отдельных объектов социалистической собственности, подбором надежных людей, в ведении которых находится государственное и общественное имущество, административными и гражданско-правовыми средствами. На страже социалистической собственности от преступных посягательств стоит и уголовное законодательство.

Действующее уголовное законодательство предусматривает ответственность за хищение государственного или общественного имущества, совершенного путем кражи, — ст. 89 УК РСФСР, грабежа — ст. 90 УК РСФСР, разбойного нападения — ст. 91 УК РСФСР, присвоения и растраты либо путем злоупотребления служебным положением — ст. 92 УК РСФСР, мошенничества — ст. 93 УК РСФСР, хищение государственного и общественного имущества в особо крупных размерах — ст. 93 УК РСФСР и мелкое хищение — ст. 96 УК РСФСР.

Общественная опасность хищений заключается в том, что в результате этих преступлений государство и общественные организации теряют определенное количество материальных ценностей, предназначенных для использования в народном хозяйстве. Так, вследствие хищения шерсти должностными и материально-ответственными лицами в совхозе «Устьянский» Бурлинского района, по предварительным данным следствия, ущерб государству причинен на сумму более 45 тысяч рублей.

Лица, ставшие на путь хищений, как правило, уклоняются от честной трудовой деятельности, ведут паразитический образ жизни, разлагающе действуют на окружающих. В октябре прошлого года работниками УВД выявлена преступная группа во главе с Л. П. Речкуновым, который в настоящее время находится в розыске. Следствием установлено, что он длительное время нигде не работал. Занимался незаконной охотой на пушных зверей в Горном Алтае. Проживая без прописки то в селе Каракокша, то в рабочем поселке Боровиха, совершал кражи из магазинов в различных районах края.

В течение года вовлек в преступную деятельность пять человек, в том числе свою жену. Похищенные вещи они продавали знакомым, в ателье, в частном порядке шили меховые шапки из норковых воротников и сбывали на рынке ручной продажи. Судебной коллегией краевого суда преступники осуждены к длительным срокам лишения свободы.

Важную роль в деле искоренения хищений имеют меры по усилению борьбы с преступными посягательствами на социалистическую собственность. Это вызвано не какой-то чрезвычайной обстановкой, а продиктовано возросшей нетерпимостью советских людей к ворам, расхитителям, тунеядцам, то есть лицам, ведущим антиобщественный образ жизни. Усиление борьбы с преступными посягательствами на социалистическую собственность в период строительства развитого социализма происходит не путем усиления наказания за эти преступления, а путем индивидуализации ответственности и в предупредительном значении наказания.

«...Предупредительное значение наказания, — отмечал В. И. Ленин, — обуславливается вовсе не его жестокостью, а его неотвратимостью. Важно не то, чтобы за преступление было назначено тяжкое наказание, а то, чтобы ни один случай преступления не проходил нераскрытым».

Это положение закреплено нашим законодательством в статье 2-й Основ уголовного судопроизводства Союза ССР. Статья эта устанавливает, что задача органов следствия и дознания — принять все предусмотренные законом меры к полному раскрытию преступления. Закон требует, чтобы каждый совершивший преступление был подвергнут справедливому наказанию, но ни один невиновный не должен привлекаться к уголовной ответственности.

Обеспечить, чтобы каждое преступление должным образом расследовалось и виновные несли заслуженное наказание — такое требование партии, народа к правоохранительным органам было подчеркнуто на XXVI съезде КПСС.

Длительное время оставались нераскрытыми кражи из касс совхозов «Суворовский» и «Леньковский» Благовещенского района. Преступники воспользовались отсутствием сторожевой охраны, похитили из двух касс более 29 тысяч рублей. По «горячим следам» не удалось установить преступников. В течение трех лет работники милиции неустанно работали над раскрытием преступления, используя при этом научно-технические средства и силы общественности. В итоге установлены преступники и лица, способствующие в укрытии похищенных денежных средств. Ими оказались ранее неоднократно судимые Трунов, Апарин и Коцубенко.

В постановлении Пленума Верховного Суда СССР от 27 ноября 1981 года «О повышении роли судов в борьбе с хищениями государственного и общественного имущества» обращено внимание на недопустимость послабления в наказании расхитителей социалистической собственности, особенно в отношении лиц, являющихся организаторами преступных групп либо активно способствующих хищению или сбыту похищенного.

Так и поступил Алтайский краевой суд, приговорив Трунова к 13 годам, а Апарина и Коцубенко к 8 годам лишения свободы.

Существенным компонентом ответственности лиц, совершивших хищения, является возмещение материального ущерба, причиненного преступлением. Возмещение ущерба достигается применением совокупности предусмотренных законом средств, позволяющих обнаружить, изъять и возвратить законному владельцу похищенные вещи. В соответствии со ст. 175 УПК РСФСР в целях обеспечения гражданского иска или возможной конфискации имущества следователь обязан наложить арест на имущество обвиняемого или подозреваемого или лиц, несущих по закону материальную ответственность за их действия, или иных лиц, у которых находится имущество, приобретенное преступным путем. Добровольное возмещение виновным нанесенного ущерба является обстоятельством, смягчающим его ответственность.

С виновных лиц взыскивается стоимость похищенного имущества, исходя из розничных цен. Если розничная цена на похищенное имущество отсутствует, то его стоимость определяется в соответствии с «Указаниями о порядке исчисления цен для определения ущерба при хищении, недостаче, умышленном уничтожении или умышленной порче материальных ценностей при отсутствии на них розничных цен», утвержденными постановлением Госкомитета цен СССР от 29 декабря 1981 года № 1372.

Материальный ущерб от хищения крупного рогатого скота, лошадей, свиней овец и коз определяется в размере полуторной стоимости похищенных животных, исчисленной по закупочным ценам или по ценам на племенной и местный улучшенный скот.

Расхитителям народного добра надо твердо знать, что каждый, кто поднял руку на социалистическое имущество, не только будет строго наказан, но и при всех обстоятельствах вынужден будет до последней копейки возместить ущерб.

Однако решающее значение в охране социалистической собственности от преступных посягательств имеет осуществление комплекса обширных профилактических мероприятий, проводимых партийными, советскими, профсоюзными, комсомольскими организациями, правоохранительными органами и общественностью, создание атмосферы нетерпимости со стороны всех к фактам хищений, халатного, пренебрежительного отношения к социалистической собственности.

Ю. ПОПОВ,
заместитель начальника следственного управления УВД.

Энтузиасты культуры

Притяжение сцены

Как вы думаете, сколько может быть лет человеку, который одновременно ставит три спектакля в районном Доме пионеров и два — в народном театре? Нет, ему не двадцать и даже не тридцать. Руководителю Усть-Пристанского народного театра Константину Эмильевичу Волленбергу в январе этого года исполнилось 80 лет.

Я застал его на репетиции. Он ставил сказку Шварца «Два клена». Пришлось позавидовать терпению, с которым режиссер просил юную актрису произнести одну из реплик с нужной интонацией. И так на протяжении двадцати лет. Именно столько и народному театру.

Чтобы работать с таким вдохновением, нужно любить свое дело по большому счету. И тогда, как говорит мой герой, работа становится такой потребностью, как воздух.

Усть-Пристанский народный театр и Константин Эмильевич Волленберг неразделимы. Иную ситуацию просто трудно представить. Потому что здесь всякий знаком с режиссером, потому что многие в райцентре прошли его школу: либо были актером, либо сегодня в театре. Мне нигде не приходилось видеть такого увлечения людей сценой.

Да, будем говорить о школе Волленберга, иначе не объяснить того факта, что увлечение самодеятельностью в Усть-Пристани становится семейным. Достаточно прочитать хотя бы одну афишу: «Пьеса Н. Островского «На всякого мудреца довольно простоты». В ролях—супруги Бурковы, супруги Беликовы...». Заметим, многие участники начали заниматься у Волленберга еще в юном возрасте. А с каким желанием и старанием помогают они ставить спектакль, если даже не участвуют в нем! Приходят, подсказывают молодежи, помогают гримироваться.

Влияние народного театра чувствуешь буквально везде. Сила его проявляется, например, в культуре общения, широте кругозора жителей. Народный театр — это их гордость. Спектакль, поставленный в народном театре, трогает душу. Мне довелось почувствовать это не только в беседах с самодеятельными актерами, но и в многочисленных встречах со зрителями. Нельзя не заметить, при этом стремления людей быть лучше.

О волшебной силе искусства прекрасно знает сам режиссер народного театра... Его судьбе можно только завидовать. Коммунист ленинского призыва. Недавно на пленуме райкома КПСС ему вручили знак «50 лет пребывания в КПСС». Воевал под началом легендарного Блюхера, штурмовал Перекоп, участник Великой Отечественной войны. За создание народного театра награжден орденом Трудового Красного Знамени. Много видел, много знает. Уже одно то, что слышал выступления Коллонтай, видел на сцене Станиславского, внимал живому Горькому, вызывает к нему уважение. Что помогло ему сохранить ясность ума и бодрость духа? Любимое дело. Оно не старит, а придает силы.

Притяжение сцены — великое дело. Рано оно пришло к Волленбергу. В 19 лет, в Красной Армии. Окончил театральную студию в Одессе. Затем снова вернулся на родину, на Алтай. Преподавал в Барнауле в культпросветучилище, но манила возможность самому что-то поставить. И вот приехал в Усть-Пристань.

— И потребовало дело всего тебя, — говорит Константин Эмильевич. — Потребовало любви большой, и жить иначе просто невозможно...

В. МАНЖОС,
корр. «Алтайской правды».

КОМБАТ МАШИНЦЕВ

В августе 1943 года боевые друзья-офицеры Воропаев и Машинцев командовали батальонами. Полку, в составе которого они воевали, было приказано овладеть поселком Алексеевским, лишить противника господствующего положения.

Батальон Машинцева действовал на главном направлении, а Воропаев отвлекал на себя внимание противника. Это и помогло Машинцеву с его бойцами овладеть поселком. Но в ходе тяжелого боя Воропаев был смертельно ранен...

Пример отважного друга-комбата с тех пор всегда поддерживал Михаила Машинцева в трудные минуты. Нередко он задавал себе вопрос: сможет ли поступить вот так же, если того потребуют обстоятельства? Сможет ли повести за собой весь батальон в первой шеренге атакующих бойцов? И судьба бросила ему вызов.

...Одер. Последнее водное препятствие на пути к логову фашизма. На западном берегу доты и дзоты, позиции, густо утыканные огневыми точками. И вот получен приказ о форсировании, подготовлены

средства для переправы, уточнены до мелочей действия взводов и рот. Глубокой ночью, под покровом темноты и тумана, начали наши бойцы переправу на лодках и плотах. Казалось, успех обеспечен. И вдруг вверх взметнулась ракета, другая и шквал огня обрушился на головы наступающих.

Особенно тяжелое положение сложилось в девятой роте. И в эту критическую минуту поднялся во весь рост комбат Машинцев. Он повторил слова своего боевого друга: «Коммунисты, вперед!» Увлекаемые его примером, солдаты ворвались во вражеские окопы и завязали рукопашный бой. В это время на западный берег Одера переправлялись другие роты и батальоны 49-й Рославльской стрелковой дивизии.

Враг не досчитался в том сражении, как свидетельствуют архивные документы, семнадцати огневых точек и двухсот солдат и офицеров. Тяжело раненный майор Машинцев продолжал командовать боем до подхода основных сил дивизии. И уже будучи в госпитале, узнал, что ему присвоено высокое звание Героя Советского Союза...

После войны Михаил Савельевич жил и трудился в подмосковном городе Химки. Но он не раз встречался с односельчанами, вел среди них большую военно-патриотическую работу...

Михаил Савельевич Машинцев был нашим земляком. Его и сейчас хорошо помнят жители села Новоегорьевское. Живы многие его друзья. Здесь он еще мальчишкой с отцом Савелием Елисеевичем пас овец, потом, после учебы, работал в колхозе «Сибирский пахарь» агрономом. Отсюда в 1931 году был призван в ряды Красной Армии.

В Егорьевском филиале краевого музея хранятся о нем рукописи, документы, а также фотокопия Грамоты Президиума Верховного Совета СССР о присвоении М. С. Машинцеву звания Героя Советского Союза.

А. СТЕПКИН,
зав. Егорьевским филиалом краевого музея.

На поверку, ветераны!

Совет ветеранов бывшего 371-го гвардейского Познаньского Краснознаменного ордена Суворова третьей степени самоходного артполка РГК разыскивает боевых друзей-однополчан. Отклики направлять по адресу: **398001, г. Липецк, ул. Горького, 9, кв. 18, Гущину Спартаку Петровичу.**

* * *

Ищу однополчан по 2-му батальону 989-го стрелкового полка бывшей 226-й Глуховско-Киевской Краснознаменной ордена Суворова стрелковой дивизии... **656044 г. Барнаул, ул. Г. Исакова 248, кв. 8. Паршуков Григорий Николаевич.**

* * *

С мая 1943 года и до конца войны я служил в радиороте 129-го отдельного гвардейского батальона связи 17-го гвардейского стрелкового корпуса. Прошу отозваться однополчан по адресу: **442780, Пензенская область, с. Бессоновка, Синявину Луке Ивановичу.**

* * *

Отдел «Отзовитесь!» ленинградской газеты «Смена» принимает для публикации письма людей, пытающихся найти родных, с которыми прервалась связь во время блокады Ленинграда и эвакуации, установить судьбы пропавших без вести на Ленинградском и Волховском фронтах, а также письма ветеранов войны, желающих найти своих однополчан-ленинградцев. Наш адрес: **191023, г. Ленинград, Фонтанка, 59.**

* * *

Мы, члены клуба «Поиск» поселка Вурнары Чувашской АССР, разыскиваем врачей, медсестер эвакогоспиталя № 3065 и бойцов, лечившихся в нем. В нашем поселке есть братская могила, в которой захоронены воины, умершие от ран в эвакогоспитале. Мы разыскиваем родственников, близких и знакомых: Антошина Павла Константиновича, Вяткова И. В., Зорина М. Т., Куклиевского И. Е., Лысенко Е. И., Протасова Г. М., Соколова Антона Ивановича, Чангузова П. Ф., Щуплова Ефима Петровича, Васильева М. В., Григорьева Д. А., Красилова П. С., Лосева Михаила Васильевича, Литвинова Порфирия А., Плотникова И. И., Срульевича Абрама Яковлевича, Тесленко В. Ф., Шалупенко Николая М., Рубцова Николая Михайловича, Владимирова Михаила Николаевича, Дмитриева Андрея Захаровича, Ханова Селеха, Никитина Василия Александровича, Полева Анатолия Николаевича, Никитина Ильи Гурьевича... **429200, Чувашская АССР, п. Вурнары, ССПТУ-8, клуб «Поиск».**

* * *

В бывшем 1465-м зенитном артиллерийском полку служила в годы войны сибирячка Александра Илларионовна Тарасова (уроженка, как мне помнится, Грязнухинского района Алтайского края). Была она радиотелефонистом, но делала и еще многое: медицинскую помощь раненым оказывала, снаряды подносила, пищу готовила. Мужественно переносила... Саша все тяготы фронтовых будней, была смелым и растопорным бойцом. Где-то она сейчас, быть может, прочтет эти строки и откликнется?. **405087, г. Волгоград, ул. Двинская, 20, кв. 21. Милованов Петр Тимофеевич.**

* * *

Прошу отозваться: бывших воинов 66-го штурмового авиаполка бывшей 15-й Львовской смешанной авиадивизии, участвовавших в боях в августе—сентябре 1941 года на территории Черкасской области и Полтавщины. Здесь в неравном воздушном бою геройски погибли летчик-истребитель и два летчика-бомбардировщика, прах которых покоится в братской могиле с. Хвощевки. Фамилии погибших до сих пор не известны:

ветеранов 1235-го стрелкового полка бывшей 373-й Миргородской стрелковой дивизии, которые 21 сентября 1943 года освобождали Хорольский район и с. Хвощевку на Полтавщине. Один из их разведчиков погиб в бою с фашистским дозором и захоронен на общем кладбище в Хвощевке, фамилия его неизвестна, указаны только инициалы — **Д. Б. П.;**

однополчан, знавших Онищенко Прокофия Харитоновича, 1919 г. р., уроженца Полтавской области, который воевал в 284-м стрелковом полку ВВ НКВД на Северо-Кавказском фронте, а весной-летом 1944 года — в Ровенской области. Погиб в бою с украинскими националистами. Особенно прошу отозваться его командиров — старшего лейтенанта Шалопова Андрея и лейтенанта Сбруева Николая Васильевича... **315305, Полтавская область, г. Кременчуг, ул. 1905 года, д. 1, кв. 54. Онищенко Василий Михайлович.**

МУЖСКОЙ ХАРАКТЕР

На школьных уроках физкультуры маленький Юрка Пыргаев всегда стоял замыкающим. Хорошо почтит он и свой первый публичный позор. Новый учитель заставил его подтянуться на перекладине. Старанно вцепившись в круглый металлический гриф, Юрка повис на нем, всем мощно болтая ногами, чем вызвал взрыв веселья у друзей-третьеклассников. Что и говорить, особыми физическими кондициями он явно не блистал. Но был горд, по-мальчишески упрям и втайне мечтал стать на своей улице (а если повезет, то и во всем Шипунове) самым сильным. Однажды, после очередного, отнюдь не дипломатического выяснения проблемы «кто есть кто?» отец сочувственно посмотрел на лиловый синяк под глазом сына и против обыкновения не стал «воспитывать». Еще обиднее ему от того стало.

Вначале занялся лыжным спортом, а за два года до окончания средней школы перешел в секцию самбо. «Присмотрел» его новый тренер мастер спорта Евгений Куликов. И, пожалуй, не ошибся. Пройти за столь короткий отрезок времени путь от новичка до чемпиона сельских олимпийских стартов Алтая что-нибудь да значит.

Сам Юрий настроен более критически. Он считает, что уже допустил как минимум две ошибки: не слишком усердно учился в школе и поздно пришел в борьбу и, собственно, достиг пока немногого. На эти пробелы с высоты своих 16 лет Пыргаев смотрит философски и считает, что все еще можно поправить. Так, работая в районном объединении Сельхозтехника, он планирует начать подготовку в вуз и к штурму новых вершин в спорте.

С учетом его настоящего мужского характера можно не сомневаться, что своей цели он добьется.

А. СОКОЛОВ.

ТУРНИРНАЯ ТАБЛИЦА
ЧЕМПИОНАТА СССР ПО ФУТБОЛУ
на 15 июля (II лига, IV зона)

	И	В	Н	П	Р—М	О
1. «Кузбасс»	11	9	1	1	23—5	19
2. «Звезда»	11	6	3	2	16—9	15
3. «Манометр»	11	5	4	2	18—10	14
4. «Металлург»	11	5	3	3	19—13	13
5. «Луч»	11	5	3	3	12—11	13
6. «Автомобилист»	11	4	5	2	20—10	13
7. «Иртыш»	11	4	5	2	14—9	13
8. «Динамо»	12	4	5	3	12—8	13
9. «Ангара»	11	4	4	3	14—12	12
10. «Амур» (Бл.)	11	3	4	4	9—17	10
11. «Факел»	12	3	3	6	11—14	9
12. «Амур» (К.)	11	2	5	4	10—12	9
13. «Торпедо»	12	3	0	9	14—25	6
14. «Чкаловец»	11	2	2	7	10—21	6
15. «Локомотив»	11	0	3	8	6—31	3

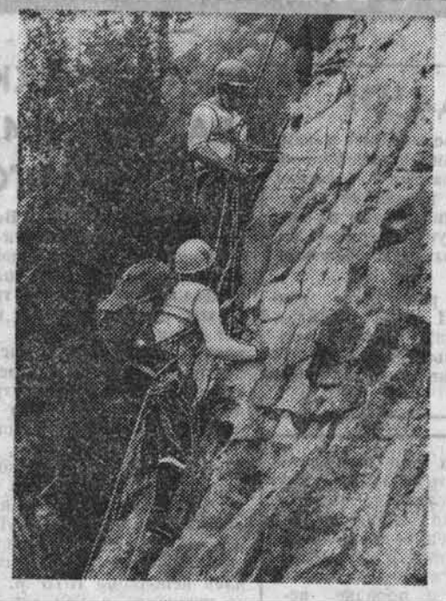

Сложные скальные трассы предстояло преодолеть участникам краевых соревнований по технике горного туризма. Командный успех, удача всей четверки кроется в выборе самого логичного варианта маршрута. Лучше других с этим справились студенты Горно-Алтайского пединститута.

НА СНИМКЕ: на скальной трассе.

Фото И. Глущенко.

ЧЕМПИОНАТ ФУТБОЛИСТОВ

Пятнадцатый тур чемпионата страны по футболу открылся 13 июля матчем на московском стадионе «Торпедо», где хозяева принимали клуб «Днепр». Гости проиграли — 1:2 (1:2).

Счет открыли украинские футболисты — отличился их капитан Погорелов. Однако затем торпедовцы провели два гола (Редкоус и Суслопаров). Во втором тайме обе команды имели немало возможностей забить гол, но вратари сыграли безупречно.

(ТАСС).

ПРИЗОВЫЕ СЕКУНДЫ ПЛОВЦА

КИЕВ, (ТАСС). 19-летний Сергей Заболотнов из Ташкента установил новый всесоюзный рекорд на проходящем в столице Украины чемпионате страны по плаванию. Дистанцию 200 м он проплыл на спине за 2 мин. 01,14 сек. Прежнее достижение — 2,01,32—принадлежало волгоградцу Владимиру Шеметову.

С ГОРАМИ НЕ ШУТЯТ

Закончились первые краевые соревнования по технике горного туризма. Надо сказать, что отличная погода, красивые и достаточно сложные скальные массивы на живописном берегу Катуни близ поселка Усть-Сема обусловили проведение стартов на высоком уровне. Этому способствовала и царившая здесь, доброжелательная атмосфера.

Первый старт приняли 11 команд из пяти городов края на дистанции по заданному маршруту. Условия задачи: пройти командой отвесную скалу высотой 36 метров с преодолением этапов — подъем, траверс, спуск. При движении необходимо соблюдать все правила техники безопасности, сменить лидера и провести в рюкзаках контрольный груз.

Никто не мог предугадать лидера: каждая из команд претендовала на высокий результат. Лучшее ходовое время показала четверка из Горно-Алтайского пединститута. Она и стала лидером.

Рано утром следующего дня скалы были вновь опоясаны страховочными веревками и крошились от забиваемых крючьев: туристы соревновались на дистанции по самостоятельно выбранному маршруту. На этот раз только четыре команды получили право бороться за призовые места в общем зачете.

В итоге двухдневной борьбы первым чемпионом края по технике горного туризма стала самая молодая, но технически и тактически более подготовленная команда из Горно-Алтайска в составе В. Герасимова, В. Шонхарова, Т. Леонтьевой, С. Богатыровой, которой руководит опытный, неутомимый тренер Владимир Завчук.

Пользуясь случаем, хочется отметить большую творческую работу тренеров-общественников, отдающих много душевных сил, времени и, надо сказать, находчивости подготовке горных туристов в городах края: Бийске — врача поликлиники Е. Н. Красненко, Рубцовске — начальника бюро АТЗ В. П. Соколова, Славгороде — инженера химзавода П. Г. Беляева, Барнауле — токаря АМЗ Ф. Ф. Дронова.

Дело в том, что как массовый вид горный туризм в крае — дело новое. Поэтому технические и тактические задачи по организации школы туристов-горников, разработка и изготовление специального снаряжения, паспортизация перевалов, повышение спортивного мастерства и т. д. — все это, несмотря на помощь со стороны Барнаульского клуба туристов и краевого совета по туризму и экскурсиям, дело непростое. Требуются внимание и материальные затраты всех заинтересованных в развитии туризма организаций, и в первую очередь советов ДСО, особенно краевых ДСО «Труд», «Спартак», «Буревестник», где туризм по традиции получил наибольшее развитие.

В планах обществ и коллективов физкультуры необходимо учитывать не только участие в соревнованиях по горной технике, но и в чемпионатах по туризму, т. е. совершать заранее запланированные походы с обязательной предварительной подготовкой участников на семинарах. Ведь в крае пока не проходит ни одного сезона без аварийных случаев. И жертвами становятся, как правило, дилетанты: горы не любят халатных, неопытных, которые, пренебрегая осторожностью, называют ее трусостью, не знают, что сочетание риска с надежностью всегда должно быть в пользу последней, не знают об элементарном правиле связки, где взаимовыручка возведена в степень закона.

Спросите: а почему страсть к горам считается благоразумной? Вероятно, потому, что в горах человек ближе знакомится с собой, узнает себя, что обычно не удается в условиях тепла, света и крыши над головой. Это атака на себя, победа над собой, дающая право на самоуважение. А получить это право и подтверждать его — штука соблазнительная.

Но нельзя остановить лавины и камнепады, залатать ледовые трещины — искусство в том, чтобы распознать эти опасности и научиться противоборствовать им, обезвредить их с помощью нехитрого снаряжения — ледоруба, крюка и веревки.

Тем, кто интересуется, где и как получить необходимую подготовку, отвечаем: обратитесь в городскую секцию горных туристов при Барнаульском клубе туристов. Там члены тренерского совета — Е. А. Снегирев, Ф. Ф. Дронов, В. В. Заводская и Г. М. Шавалиева — посоветуют вам, как лучше приобрести нужные знания.

В. ЕРЕМЕНКО,
председатель краевой комиссии по горному туризму, мастер спорта СССР.

Зам. редактора
В. ЧИЛИКИН.

СПЕЦВЫПУСК «АП» НА КОКСОХИМЕ № 28

В передовой статье номера говорится о наиболее злободневных вопросах, связанных с подготовкой к вводу в эксплуатацию пускового комплекса второй коксовой батареи и к устройству верхней плиты третьей батареи. Сейчас необходимо поднять темпы предпастопочного монтажа КБ-2. В этой связи критикуется заказчик, не предоставивший некоторые виды оборудования. Отмечается отставание от графика Сибстальконструкции. Газета сообщает о большом успехе стройгазовцев, перекрывших полугодовое задание на Коксохиме.

Большое место занимают в спецвыпуске материалы о труде коллективов на объектах второй коксовой батареи. Здесь выступают представители подразделений Коксохиммонтажа и других трестов, а также коксохимического завода — о подготовке кадров для обслуживания новых участков и цехов.

Среди других публикаций — письмо на тему общественного питания и корреспонденция о хорошей работе бригады Н. Вещевой из СУ-9 треста Барнаулжилстрой на отделке профтехучилища.

ГОРНЯК 82

ЧТО? ГДЕ? КОГДА?

СПРАВОЧНЫЙ ОТДЕЛ «АЛТАЙСКОЙ ПРАВДЫ»

ТЕЛЕВИДЕНИЕ

ЧЕТВЕРГ 15 ИЮЛЯ

ПЕРВАЯ ПРОГРАММА
МОСКВА

8.00 — «Время». Информационная программа. **8.40** — Утренняя гимнастика. **8.55** — Народные мелодии. **9.20** — «Неоконченная пьеса для механического пианино». Художественный фильм. **11.00** — Производственная гимнастика. **11.30** — Новости. **11.35** — Перерыв. **14.15** — Новости. **14.35** — Программа телевизионных документальных фильмов о спорте. **15.40** — Фильм — детям. «Расмус-Бродяга». 2-я серия.

БАРНАУЛ

16.55 — Алтайские новости.

МОСКВА

17.10 — Играют лауреаты Всесоюзного конкурса В. Азов (баян) и О. Глухов (балалайка). **17.30** — Премьера телевизионного документального фильма «Электрошлаковое литье на предприятиях Киева». **17.45** — «Творчество юных». **18.15** — «Архитекторы Весны». **18.45** — Сегодня в мире. **19.00** — Адреса молодых. **19.15** — Концерт Ленинградской государственной академической капеллы имени М. И. Глинки. **20.10** — Премьера телевизионного документального фильма «Суд истории». О милитаристской сущности современного капитализма. **21.00** — «Время». Информационная программа. **21.35** — Премьера телевизионного музыкального фильма «Любимые песни» с участием народной артистки РСФСР Л. Гурченко. **22.15** — Сегодня в мире. **22.30—22.50** — Чемпионат СССР по плаванию. Передача из Киева.

ВТОРАЯ ПРОГРАММА
МОСКВА

12.00 — «Пламя». Художественный фильм с субтитрами. 1—2 серии. **14.35** — «Отзовитесь, горнисты!». **15.20** — Испанский язык. **15.50** — Новости. **15.55** — Перерыв. **18.15** — Новости. **18.30** — «Преодоление». Научно-популярный фильм. **18.40** — Чемпионат СССР по марафонскому бегу.

БАРНАУЛ

19.00 — «За строкой письма». Пишут ветераны. **19.45** — Алтайские новости.

МОСКВА

20.00 — «Спокойной ночи, малыши». **20.15** — А. Дворжак. «Славянские танцы». **21.00** — «Время». Информационная программа. **21.35** — **22.40** — Премьера телевизионного многосерийного художественного фильма «Долгий путь в лабиринте». 2-я серия.

ТЕАТРЫ

МОСКОВСКИЙ ДРАМАТИЧЕСКИЙ ТЕАТР ИМ. ГОГОЛЯ: в помещении краевого театра драмы — «РАЙОН ПОСАДКИ НЕИЗВЕСТЕН». **16 июля** — «ДОМ»; в помещении краевого театра оперетты — «ПРЕДЕЛ УСТАЛОСТИ». **16 июля** — «БЕЗОБРАЗНАЯ ЭЛЬЗА». Начало спектаклей — в 19-30.

КИНО

«МИР» «ДУША» — в 9, 11, 13, 15, 17, 19, 21.

«РОССИЯ». «КАРНАВАЛ» (1—2 серии) — в 9, 10, 11-40, 12-40, 14-20, 15-20, 17, 18, 19-40, 20-40.

«РОДИНА». «ВНЕ ЗАКОНА» — в 10, 12, 14, 16, 18, 20 (удл. сеанс). — «ЗАБАВНЫЕ ПРИКЛЮЧЕНИЯ ДИКА И ДЖЕЙН» — в 11, 13, 15, 17, 19, 21 (удл. сеанс).

«ЮНОСТЬ». «КРИК ТИШИНЫ» — в 11, 13, 15, 20 (удл. сеанс). «КАРНАВАЛ» (1—2 серии) — в 17.

«ПЕРВОМАЙСКИЙ». «КРИК ТИШИНЫ» — в 10, 11, 12, 13, 14, 15, 16, 17, 18, 19, 20 (удл. сеанс). 21.

«ЧАЙКА». «ЗАСАДА» — в 15 (для детей). Тематический показ к 60-летию образования СССР. «ТРИДЦАТЬ ДЕВЯТЬ СТУПЕНЕК» — в 11, 13, 17, 19, 21.

«ПИОНЕР». Хроника «Моя земля — волшебный мир любви» — в 9. «ДЮЙМОВОЧКА» — в 10, 14. «СТО РАДОСТЕЙ, ИЛИ КНИГА ВЕЛИКИХ ОТКРЫТИЙ» — в 12, 16. «ВОЖДИ АТЛАНТИДЫ» — в 18 (удл. сеанс), 20-30.

«АЛТАЙ». «ДЕНЬ СВАДЬБЫ ПРИДЕТСЯ УТОЧНИТЬ» — в 14, 16, 18, 20.

«ЛУЧ». Хроника «Такой солдат непобедим» — в 9. «МАРИЯ, МИРАБЕЛА» — в 11 (для детей). «ВОТ ТАКАЯ МУЗЫКА» — в 13, 15, 17, 19, 21 (удл. сеанс).

«ЛЕТО». «ШЕСТОЙ» — в 17, 19, 21.

«СПУТНИК». «НИ ДНЯ БЕЗ ПРИКЛЮЧЕНИЙ» — в 11 (для детей). «ГОД ДРАКОНА» — в 13, 15, 17, 19, 21.

ДВОРЕЦ КУЛЬТУРЫ ШИННИКОВ. «БЕШЕНЫЕ ДЕНЬГИ» — в 15, 17, 19, 20-30 (удл. сеанс).

ДВОРЕЦ КУЛЬТУРЫ ХИМИКОВ. Хроника — в 14. «ПРИКАЗ: ОГОНЬ НЕ ОТКРЫВАТЬ» — в 15, 17, 19, 21 (удл. сеанс).

ДВОРЕЦ КУЛЬТУРЫ КОТЕЛЬЩИКОВ. «АНГАР-18» — в 15, 17, 19 (удл. сеанс), 21.

ДОМ КУЛЬТУРЫ ЗАВОДА «ТРАНСМАШ». «ДЕРЕВЕНСКАЯ ИСТОРИЯ» — в 16-30, 18-30 (удл. сеанс), 20-30.

ДОМ КУЛЬТУРЫ МЕЛАНЖЕВОГО КОМБИНАТА. «АМНИСТИЯ» — в 15, 17, 19, 21.

ПОГОДА

Сегодня днем по краю, по данным синоптиков, ожидается переменная облачность, местами кратковременные дожди, грозы. Ветер переменный, 5—10, при грозах до 20 метров в секунду. Температура 20—25, по восточным районам до 32 градусов тепла.

По Барнаулу — переменная облачность, кратковременный дождь, гроза. Ветер переменный, 5—10 метров в секунду. Температура 23—25 градусов тепла.

Уровень воды реки Оби у города Барнаула 14 июля составил 146 сантиметров над 0 графика водпоста. Температура воды 20 градусов. В ближайшие двое суток ожидается понижение уровня на 5—10 сантиметров.

ИЗДАТЕЛЬСТВУ «АЛТАЙСКАЯ ПРАВДА»
требуются
МАЛЯР, МАСТЕР в печатный цех, **МАСТЕР** в наборный цех, **ЭЛЕКТРИК**, временно — **ГАЗОЭЛЕКТРОСВАРЩИК.**
Обращаться: ул. Короленко, 105, комн. 314. Тел. 3-23-95.

ТЕХНИЧЕСКОЕ УЧИЛИЩЕ № 33 ТЕКСТИЛЬЩИКОВ г. Барнаула объявляет прием учащихся на 1982—83 учебный год.

Училище готовит рабочих высокой квалификации для хлопчатобумажного комбината по специальностям: **РОВНИЧНИЦА** (с умением выполнять работу ленточницы), **ПРЯДИЛЬЩИЦА, МОТАЛЬЩИЦА - ТРОСТИЛЬЩИЦА, ТКАЧ.**

Принимаются девушки в возрасте не моложе 15 лет, имеющие образование 8—10 классов.

Поступившие на базе 8 классов обучаются 2 года, находятся на государственном обеспечении (одежда и питание), ровничницы и прядильщицы получают стипендию 30 рублей в месяц, на базе 10 классов — обучаются 1 год, получают стипендию от 70 до 80 рублей в месяц.

В период производственной практики все учащиеся получают 50 процентов заработной платы.

Время обучения в училище включается в общий непрерывный трудовой стаж.

Лица, окончившие училище с отличием, по их желанию направляются в текстильный техникум, в институт легкой промышленности (филиал от Московского заочного института) и политехнический институт по путевке комбината.

В ФИЛИАЛЕ УЧИЛИЩА можно получить специальность **ШВЕЙ-МОТОРИСТКИ** (для трикотажной фабрики). **В группу СЛЕСАРЕЙ-НАЛАДЧИКОВ** по наладке и ремонту швейного оборудования принимаются юноши, окончившие 10 классов, имеющие городскую прописку.

Прием на все специальности ведется без экзаменов. Иногородние учащиеся, кроме швей-мотористок, обеспечиваются благоустроенным общежитием.

При поступлении необходимо предъявить заявление на имя директора училища, документ об образовании, свидетельство о рождении или паспорт, справку с места жительства, заявление от родителей, трудовую книжку для ранее работавших), пять фотокарточек размером 3х4 см.

Медицинскую комиссию поступающие проходят при училище. Заявления и документы принимаются лично и по почте.

Начало занятий — 1 сентября.

АДРЕС УЧИЛИЩА: 656023, г. Барнаул, ул. Э Алексеевой, 40

Проезд на трамваях № 1, 8, 9 до ост «Моторный завод» или автобусе № 1 — «Школьная»

СЕЛЬСКОХОЗЯЙСТВЕННЫЕ ТЕХНИКУМЫ АЛТАЙСКОГО КРАЯ проводят прием учащихся в 1982—83 учебном году

БИЙСКИЙ ТЕХНИКУМ МЕХАНИЗАЦИИ СЕЛЬСКОГО ХОЗЯЙСТВА

готовит техников по специальностям: **механизация сельского хозяйства, механизация и электрификация животноводства, товароведение, материально - техническое снабжение и сбыт** (только дневное отделение).

Адрес техникума: п. Первомайский Бийского района Алтайского края.

ГОРНО-АЛТАЙСКИЙ ЗООВЕТЕРИНАРНЫЙ ТЕХНИКУМ

на дневном отделении по специальностям: **зоотехния, ветеринария и бухгалтерский учет;**

на заочном — **зоотехния и пчеловодство.**

Адрес техникума: **659700, г. Горно-Алтайск, пр. Коммунистический, 50**

КАМЕНСКИЙ СЕЛЬСКОХОЗЯЙСТВЕННЫЙ ТЕХНИКУМ

готовит: **техников-механиков, ветфельдшеров, зоотехников** (дневное и заочное отделения).

Адрес техникума: **г. Камень-на-Оби, ул. Ленина, 49.**

ПАВЛОВСКИЙ СОВХОЗ-ТЕХНИКУМ

на дневном отделении готовит: **зоотехников, ветеринарных фельдшеров и агрономов;** на заочном — **зоотехников и агрономов.**

Адрес техникума: **659010,** р. п Павловск-1, совхоз-техникум.

Проезд от Барнаула рейсовым автобусом «Барнаул — Павловск».

РУБЦОВСКИЙ СОВХОЗ-ТЕХНИКУМ

на очном и заочном отделениях готовит **техников-механиков и техников** по специальности **электрификация сельского хозяйства и гидромелиорация.**

Адрес техникума: 65.201, **г. Рубцовск, ул. Комсомольская, 110**

СЛАВГОРОДСКИЙ СЕЛЬСКОХОЗЯЙСТВЕННЫЙ ТЕХНИКУМ

на дневном отделении готовит **агрономов, зоотехников и землеустроителей;** на заочном — **агрономов и зоотехников.**

Адрес техникума: **658840, г. Славгород, ул. Ленина, 1.**

ТАЛЬМЕНСКИЙ СЕЛЬСКОХОЗЯЙСТВЕННЫЙ ТЕХНИКУМ

на дневном и заочном отделениях ведет подготовку по специальности **бухгалтерский учет в сельскохозяйственном производстве.**

Адрес техникума 658000, р п. Тальменка ул. Партизанская 64.

Условия приема — общие для средних специальных учебных заведений.

Без вступительных экзаменов на дневное и заочное обучение зачисляются лица, окончившие среднюю школу на «4» и «5».

ГОРОДСКОЕ СРЕДНЕЕ ПРОФЕССИОНАЛЬНО-ТЕХНИЧЕСКОЕ УЧИЛИЩЕ № 16 объявляет набор учащихся на 1982—83 учебный год.

СО СРОКОМ ОБУЧЕНИЯ — 3 ГОДА

по специальностям: **МАЛЯР** строительный, **СТОЛЯР** строительный, **ШТУКАТУР - ОБЛИЦОВЩИК-ПЛИТОЧНИК, СВАРЩИК** ручной дуговой сварки, **КАМЕНЩИК** монтажных конструкций, **СЛЕСАРЬ** по ремонту автомобилей, **НАЛАДЧИК** оборудования, **МАШИНИСТ** экскаваторов (одноковшовых). **МОДЕЛЬЕР** архитектурных деталей.

Учащиеся находятся на полном государственном обеспечении, в период практики им выплачивается от 33 до 50 процентов заработка.

Учащимся, поступившим на строительные специальности, кроме модельеров архитектурных деталей, выплачивается стипендия 45—50 рублей в месяц.

После окончания училища учащимся выдается диплом о среднем образовании и полученной специальности с присвоенным разрядом.

СО СРОКОМ ОБУЧЕНИЯ 1 ГОД (на базе 10 классов)

по специальностям: **ШТУКАТУР-ОБЛИЦОВЩИК-ПЛИТОЧНИК, КАМЕНЩИК, СЛЕСАРЬ - САНТЕХНИК-ГАЗОСВАРЩИК, ТЕЛЕГРАФИСТ, СЛЕСАРЬ - ВЕНТИЛЯЦИОННИК, СТАНОЧНИК** по деревообработке.

В период обучения им выплачивается стипендия 76—120 рублей, а также 33—50 процентов заработка в период практики.

После окончания училища выдается диплом с присвоенным разрядом по полученной специальности.

В училище работают кружки и спортивные секции, в том числе туристическая секция, спортивная автомотошкола (с выдачей прав на вождение мотоцикла, секция картинга, автомоделизма.

Училище располагает благоустроенным общежитием. Учащиеся, окончившие училище с отличием, по их желанию направляются для дальнейшего обучения без вступительных экзаменов в политехнический институт, строительный и индустриально-педагогические техникумы Барнаула.

Окончившие училище обеспечиваются жилплощадью.

Для поступления необходимо лично явиться в училище, имея при себе: заявление на имя директора, паспорт или свидетельство о рождении, документ об образовании, справку с места жительства, 4 фотокарточки 3х4 см.

АДРЕС УЧИЛИЩА: г. Барнаул-36, ул. П. Сухова, 71. Тел. 6-32-83 и 6-34-41.

НА ВДНХ КРАЯ 17 и 18 июля ПРОВОДИТСЯ ВЫСТАВКА-СМОТР ПЛОДОВ И ЯГОД АЛТАЯ

В смотре участвуют НИИ садоводства Сибири имени М. А. Лисавенко, трест «Плодопром», совхозы, колхозы и садоводы-любители.

Приглашаем жителей края посетить выставку и ознакомиться с новыми перспективными сортами ягодных культур, получить квалифицированную консультацию.

ВЫСТАВКОМ.

БАРНАУЛЬСКАЯ РАДИОТЕХНИЧЕСКАЯ ШКОЛА ДОСААФ

продолжает набор на курсы **СЕКРЕТАРЕЙ-МАШИНИСТОК.**

Обучение проводится «слепым» методом на современных машинках.

Срок обучения — 3 месяца. Начало занятий — 1 сентября.

РАДИООПЕРАТОРОВ. Срок обучения — 4 месяца

Обращаться: пр. Калинина, 45. Тел. 6-05-43.

Бюро по трудоустройству приглашает

ДЛЯ РАБОТЫ ВО ВНЕВЕДОМСТВЕННОЙ ОХРАНЕ:

электромонтеров связи и сигнализации, сторожей, стрелков ВОХР, бригадиров.

* * *

В РЕСТОРАН:

учетчика, поваров, кондитеров, пекарей, сервизниц, швейцаров, мойщиц посуды, сборщиц посуды, уборщиц производственных помещений.

* * *

ВАХТЕРА (оклад 80 рублей), **МАШИНИСТКУ** (оклад 97 рублей) **ЭКСПЕДИТОРА-ГРУЗЧИКА** (оклад 167 рублей)

Обращаться: ул. Деповская, 34; ул. Островского 16—2 и ул. 50 лет СССР 31—62.

УПРАВЛЕНИЕ ВНУТРЕННИХ ДЕЛ АЛТАЙСКОГО КРАЙИСПОЛКОМА имеет возможность направить в СИБИРСКИЙ ТЕХНОЛОГИЧЕСКИЙ ИНСТИТУТ (г. Красноярск) **на дневное обучение**

юношей в возрасте до 30 лет, прошедших службу в рядах Вооруженных Сил СССР, с последующим приемом на службу в органы внутренних дел.

В институте имеется три факультета: **машины и механизмы лесной и деревообрабатывающей промышленности, лесоинженерное дело и технология деревообработки.**

Вступительные экзамены на факультете машины и механизмы лесной и деревообрабатывающей промышленности проводятся по математике (письменно и устно) физике, русскому языку и литературе (письменно), на двух других факультетах вместо экзамена по математике (письменно) сдается экзамен по химии.

Начало вступительных экзаменов — 1 августа.

Студентам зачисленным на 1-й курс, выплачивается стипендия — 55 рублей в месяц.

По вопросу оформления на учебу обращаться в отдел кадров УВД **ПО АДРЕСУ** г. Барнаул, проспект Ленина, 74, комната 123. Телефоны 5-58