Отдел политического просвещения

ПРОЛЕТАРИИ ВСЕХ СТРАН, СОЕДИНЯЙТЕСЬ!

АЛТАЙСКАЯ ПРАВДА

Орган Алтайского краевого комитета КПСС и краевого Совета народных депутатов

№ 69 (18307) • СУББОТА, 27 МАРТА 1982 ГОДА • Газета выходит с 12 августа 1917 года • Цена 3 коп.

БЕСЕДА ТОВАРИЩА Л. И. БРЕЖНЕВА В ЦК КОМПАРТИИ УЗБЕКИСТАНА

Генеральный секретарь ЦК КПСС, Председатель Президиума Верховного Совета СССР Л. И. Брежнев встретился 25 марта в ЦК Компартии Узбекистана с руководителями Узбекской ССР.

Во встрече приняли участие кандидат в члены Политбюро ЦК КПСС, первый секретарь ЦК Компартии Узбекистана Ш. Р. Рашидов, Председатель Президиума Верховного Совета Узбекской ССР И. Б. Усманходжаев, Председатель Совета Министров республики Н. Д. Худайбердыев, члены и кандидаты в члены бюро ЦК КП Узбекистана, заместители Председателя Совета Министров Узбекской ССР, первые секретари обкомов партии и председатели облисполкомов республики.

На встрече были помощник Генерального секретаря ЦК КПСС А. М. Александров, заведующий Отделом ЦК КПСС Л. М. Замятин, заместитель управляющего делами ЦК КПСС М. Е. Могилевец.

Перед участниками встречи выступил тов. Л. И. Брежнев.

Выступление товарища Л. И. БРЕЖНЕВА

Вчера при вручении награды я уже имел возможность сказать о ваших достижениях, остановился и на ряде проблем, которые предстоит решать в текущей пятилетке.

Пользуясь сегодняшней встречей, хотелось бы коснуться еще некоторых вопросов.

Главное, что следовало бы подчеркнуть, это то, что страна наша уверенно следует курсом XXVI съезда КПСС, что внутренняя и внешняя политика партии претворяется в жизнь последовательно. В первом году новой пятилетки получили дальнейшее развитие все отрасли народного хозяйства, экономика каждой союзной республики. Несмотря на известные трудности, осуществлен ряд важных социальных мероприятий.

Если говорить о вашей республике, то ведь только в прошлой пятилетке здесь введено в строй 67 крупных промышленных предприятий. Основные фонды и оборотные средства ныне превысили 53 миллиарда рублей. Это — огромное богатство, товарищи. Задача в том, чтобы как можно полнее и эффективнее его использовать.

В целом промышленность у вас работает устойчиво, обеспечивает плановые задания. Это хорошо, это мы приветствуем. Однако надо научиться использовать все резервы, а они у вас немалые.

Нельзя не заметить, что в прошлом году каждое четвертое предприятие не выполнило план реализации продукции с учетом обязательств по поставкам. Они недодали продукции более чем на 400 млн. рублей. А ведь ее ждут предприятия — смежники в различных районах страны.

В таких отраслях, как химическая, легкая промышленность, строительных материалов, слабо используются производственные мощности.

Серьезным вопросом для вас является рост производительности труда. В 1981 году за счет этого фактора получено лишь 56 процентов прироста промышленной продукции.

Надо, товарищи, и трудовую дисциплину подтягивать, и лучше использовать достижения науки и техники. А ведь у вас пока что внедряется в производство немногим более половины научных разработок, передаваемых народному хозяйству.

Все это и есть реальные резервы. Поставить их на службу дела — ваш прямой долг.

Теперь о сельском хозяйстве. Валовая продукция его выросла в республике за прошлую пятилетку на 26 процентов по сравнению с предыдущей. Это, конечно, хорошо.

Высоких показателей достигли хлопкоробы. Особенно важно, что рост производства хлопка обеспечен главным образом за счет повышения урожайности. Она у вас выросла за пятилетие на 5 центнеров с гектара и достигла в 1980 году 33,3 центнера.

Конечно, и в хлопководстве у вас есть еще немалые резервы. Особую заботу надо проявить о качестве хлопка - сырца. Я знаю, что кое-кто снижение его качества относит за счет машинной уборки. Безусловно, добиваться высокой сортности сырца при ручной уборке проще. Но ведь ясно, что возврата к ней быть не может.

Поэтому нужно искать другие пути: строже соблюдать оптимальные сроки агротехнических работ, технологию машинного сбора. Словом, надо научиться и при полной механизации возделывания хлопка получать сырье высокого качества. Очевидно и то, что надо улучшать хранение и переработку сырца.

Теперь о животноводстве. В минувшем пятилетии и в этой отрасли у вас произошли положительные сдвиги. Возросло производство мяса, молока, яиц, повысились продуктивность коров, сдаточный вес крупного рогатого скота. Но надо видеть и другое, товарищи: развитие этой отрасли еще отстает от быстро растущих запросов населения.

Правильно поступил ЦК Компартии Узбекистана, обсудив эту проблему на своем пленуме. Надо настойчиво проводить в жизнь намеченные меры. Надо прививать руководителям и всем труженикам села такое же ответственное и, я бы сказал, любовное отношение к животноводству, как и к возделыванию хлопка.

В этом, по-моему, есть настоятельная необходимость. Судите сами: до сих пор более трехсот совхозов и колхозов республики не имеют коров, а двести семь хозяйств вообще не держат крупного рогатого скота. Это вам не к лицу.

Сейчас многие промышленные предприятия, откликнувшись на призыв партии, организуют подсобные хозяйства для улучшения снабжения продуктами питания своих коллективов. А какую же оценку можно дать тем руководителям колхозов и совхозов, которые, имея землю, орошаемые угодья, не желают участвовать в пополнении ресурсов крайне нужной продукции? Центральному Комитету и партийным организациям республики надо разобраться в этом повнимательнее.

Мы всегда ставим Узбекистан в пример по эффективному использованию поливного гектара, особенно на посевах хлопчатника. И все же, если взять посевы кормовых культур, то здесь картина не столь отрадна.

В среднем за годы десятой пятилетки урожайность кукурузы на силос составила около 270 центнеров с гектара, кормовых корнеплодов 287 центнеров, сена люцерны по 122 центнера.

А в то же время многие хозяйства республики уже сейчас устойчиво получают с гектара по 200—220 центнеров люцернового сена, 700—800 центнеров силосных культур, более 1.000 центнеров кормовых корнеплодов, по 100 и более центнеров зерна кукурузы. Но этот ценный опыт еще не получил у вас повсеместного распространения.

Коротко о строительстве. Здесь тоже сделан заметный шаг вперед. Узбекские строители неоднократно выступали с инициативами по досрочному вводу строящихся объектов. И, что особенно важно, — твердо держали свое слово.

Значительно выросла база строительной индустрии. Увеличились мощности по полносборному строительству, выпуску новых эффективных материалов.

И все же в капитальном строительстве у вас далеко не все благополучно.

Не все строительные организации справляются с выполнением плановых заданий. В истекшем году не был обеспечен ввод значительных мощностей по производству сырья для минеральных удобрений и выпуску средств защиты растений, необходимых для сельского хозяйства.

Все это, как вы сами понимаете, мешает снижению объемов незавершенного строительства, неблагоприятно сказывается на всей работе по повышению эффективности капитальных вложений.

Я думаю, что, развивая и дальше базу строительной индустрии, вам необходимо научиться лучше использовать уже созданные мощности. В крупнопанельном домостроении они используются не более чем на 60—65 процентов. Это значит, что население недополучает примерно 400 тысяч квадратных метров жилья в год.

Следует позаботиться о качестве в строительстве, и в первую очередь, в жилищном. Мне рассказывали, что в Самарканде, Бухаре, в некоторых сельских районах много нареканий у трудящихся на низкое качество жилья.

Вот кратко о вопросах экономики и руководства ею.

Немного об организационной стороне дела, об оргпартработе.

Компартия Узбекистана — боевой отряд КПСС, объединяющий почти 600 тысяч коммунистов. Это же огромная сила, товарищи!

Хотелось бы обратить внимание на необходимость постоянного повышения ответственности областных и районных комитетов партии за проведение в жизнь партийной политики на местах.

Почему некоторые члены партии не показывают примера в труде, умения добиваться хороших результатов в работе? Почему отдельные коллективы, возглавляемые коммунистами, не выполняют установленных заданий и принятых социалистических обязательств?

Ответ на эти вопросы следует, я думаю, искать в том, что в организаторской и идейно - воспитательной работе ряда обкомов, райкомов и горкомов партии, многих первичных парторганизаций не хватает конкретности и деловитости. И самокритики, наверное, не хватает.

Большой вред наносит пустивший кое-где корни бумажный стиль руководства. Он отвлекает кадры и актив от живого дела, не способствует правильному воспитанию людей. Об этом мне не раз приходилось говорить.

Товарищи! В Москве только что прошел семнадцатый съезд профсоюзов СССР. В материалах этого съезда, в выступлениях как руководителей, так и рядовых делегатов можно найти много полезных мыслей, идей, инициатив, порожденных практикой миллионов тружеников Советской страны. Хочу посоветовать вам внимательно их изучить и все полезное применить в своей работе.

Скоро у нас предстоят очередной съезд комсомола, выборы в местные Советы народных депутатов. Весь советский народ активно готовится отметить шестидесятилетие Союза ССР. Все эти события, безусловно, послужат дальнейшему укреплению единства партии и народа, развитию дружбы народов нашей страны, подъему трудовой и политической активности всех коммунистов, всех граждан Страны Советов.

Уверен, что республиканская партийная организация под руководством Центрального Комитета КПСС обеспечит достижение трудящимися Узбекистана новых рубежей в развитии экономики и культуры, в выполнении решений XXVI съезда партии.

Желаю вам в этом больших успехов.

* * *

Выступление товарища Л. И. Брежнева было выслушано с большим вниманием и встречено аплодисментами.

В своем выступлении товарищ **Ш. Р. Рашидов** выразил Леониду Ильичу Брежневу сердечную благодарность за ценные советы, указания и замечания, направленные на улучшение работы всего народного хозяйства Узбекской ССР, на быстрейшее устранение недостатков, на дальнейшее совершенствование стиля и методов деятельности партийных организаций.

Далее он сказал: заверяем Вас, дорогой Леонид Ильич, что бюро ЦК Компартии Узбекистана самым внимательнейшим образом изучит Ваше выступление, возьмет все его положения и выводы за основу в своей практической деятельности. Мы решили в апреле провести специальный пленум ЦК Компартии Узбекистана, на котором обсудим весь комплекс задач, вытекающих из Ваших выступлений в Ташкенте. Подготовка к пленуму уже началась.

Ш. Р. Рашидов рассказал о том, как работают коммунисты, трудящиеся республики. По пятилетнему плану Узбекская ССР должна обеспечить рост производства на 28—31 процент. Он отметил, что решено превзойти эти задания как по росту объема производства, так и производительности труда.

В целях увеличения занятости трудоспособного населения в малых городах, рабочих поселках и районных центрах, продолжал Ш. Р. Рашидов, мы, Леонид Ильич, по Вашей рекомендации за годы десятой пятилетки создали 290 филиалов и цехов промышленных предприятий, которые дали продукции на 300 миллионов рублей. Создание филиалов имеет не только экономическое, но и большое социальное значение. К концу 1985 года мы намерены создать еще свыше четырехсот таких производственных единиц, где дополнительно в сферу материального производства будет вовлечено 130 тысяч человек и производиться продукции на 2,6 миллиарда рублей.

В капитальном строительстве имеются трудности и проблемы, особенно в материально - техническом снабжении, что создает сложности с вводом в эксплуатацию производственных объектов, объектов социально - культурного назначения. Строители республики приняли на 1982 год повышенные социалистические обязательства. Итоги работы за два месяца показывают, что ими взят высокий ритм. За это время введено в действие основных фондов на 15 процентов больше, чем за два месяца прошлого года.

Говоря о претворении в жизнь аграрной политики КПСС, первый секретарь ЦК Компартии Узбекистана подчеркнул, что за пятилетку государство получит не менее 30 миллионов тонн узбекского хлопка, значительно возрастет производство тонковолокнистых сортов. Урожайность риса в нынешнем году достигнет 55—60 центнеров, кукурузы — 80—85 центнеров с гектара. В текущем году на основе специализации и концентрации планируется резко увеличить сбор плодоовощной продукции и тем самым внести свой вклад в реализацию продовольственной программы.

В вопросах развития животноводства, продолжал Ш. Р. Рашидов, мы постоянно руководствуемся Вашими, Леонид Ильич, критическими замечаниями, высказанными в 1973 году в наш адрес во время Вашего посещения Узбекистана. Благодаря принятым мерам животноводство у нас развивается хорошими темпами, но достигнутое нас еще не удовлетворяет.

Далее тов. Рашидов рассказал о развитии животноводства в хозяйствах населения и подсобных хозяйствах предприятий и организаций.

Подсчитав свои возможности, продолжал он, к концу пятилетки думаем увеличить производство мяса и молока на 50 процентов, яиц — в 2 раза.

Выполняя решения XXVI съезда партии, ноябрьского (1981 г.) Пленума ЦК КПСС, мы улучшаем организаторскую и идеологическую работу на всех участках народного хозяйства, много внимания уделяем подбору и воспитанию кадров в духе высокой преданности партии, интернационализма и дружбы народов. В республике люди самоотверженно трудятся на всех участках хозяйственного и культурного строительства.

В заключение Ш. Р. Рашидов заверил, что партийная организация Узбекистана будет и впредь идти в первых рядах строителей коммунизма.

(ТАСС).

Правофланговые соревнования

К ДЕЛУ — ТВОРЧЕСКИ

Не останавливаться на достигнутом, творчески относиться к делу — вот главная черта токарей - револьверщиков из бригады Алексея Максимовича Сидорова. В смену этот коллектив обеспечивает деталями сборку более полутора тысяч редукторов. Результат—один из самых высоких на Барнаульском аппаратурно - механическом заводе. Бригада известная: коллектив коммунистического труда, неоднократный победитель социалистического соревнования.

А создана она была три года назад на револьверном участке третьего механического цеха. Вошли в бригаду опытные и способные токари, мастера своего дела Надежда Григорьевна Симонова, Алла Яковлевна Дробинина, Валентина Михайловна Куманеева, Александра Алексеевна Мальцева. Собрались они тогда вместе, посоветовались и решили предложить цеховому наладчику Алексею Максимовичу Сидорову взять на себя бригадирство. Так начали работать, и коллектив сложился с самого начала. Вызвали на соревнование бригаду Геннадия Сергеева с автоматного участка, несколько раз выходили победителями.

Мастерство, слаженность в работе помогли перешагнуть норму. Через год вышли на рубеж 110 процентов. Одним из пунктов обязательств записали: повышать культуру производства. И слово держат крепко — на участке светло, чисто, станки — один к одному.

Сложно работать на этом участке. Детали мелкие, точность обработки высокая, а за смену на каждого набирается их 1.200—1.600, в зависимости от модели редуктора. Светлана Емельянова внимательно глядит в стекло защитного щитка: там в пульсирующей эмульсии вращается маленькая деталь. Их будет полторы тысячи в смену, и ни одной бракованной, а это под силу только большому мастеру.

В честь 60-летнего юбилея СССР бригада приняла высокие социалистические обязательства: норму выработки выполнять не ниже чем на 110 процентов, всю продукцию сдавать с первого предъявления, годовое задание выполнить к 7 ноября, а план первого квартала — к дню открытия XVII съезда профсоюзов. На соревнование вызвали бригаду Анатолия Белоусова с соседнего участка.

Первый рубеж револьверщики взяли, когда начал работу съезд, в графе «выполнение квартального плана» против их бригады стояло: 101 процент. Выработка к этому дню выросла до 128 процентов. Продукция с участка выходит только самого высокого качества.

Такой успех обеспечен по-настоящему творческим отношением к работе. Сейчас все токари освоили смежную специальность — сверловщика, начали работать по системе уплотнения.

Когда на участке поставили станки с числовым программным управлением, к ним некоторое время приглядывались: сложная техника требовала особого мастерства. Бригадир Алексей Максимович Сидоров проводил возле них долгие часы, пока ЧПУ не начали действовать четко. Тогда Алла Яковлевна Дробинина попросила себе два станка и стала их обслуживать. Поначалу помогали товарищи, а потом научилась управляться сама, и теперь работает с личным клеймом.

Бригада наращивает темпы. Сейчас 128 процентов нормы выработки стали уже привычным рубежом, и коллектив смотрит вперед.

О. ЛОГИНОВ.

На снимке: бригада А. М. Сидорова.

Фото Е. Налимова.

ДОПОЛНИТЕЛЬНО К ПЛАНУ

Животноводы совхоза «Хлеборобный» встретили XVII съезд профсоюзов СССР достойным трудовым подарком, выполнив к тому сроку квартальный план сдачи государству молока. До конца первого квартала на заготовительный пункт будет отправлено дополнительно 1.240 центнеров.

Тон в соревновании задают доярки Л. Ф. Ерохина, Е. В. Вострикова, К. И. Бессонова, скотники Г. А. Шитц, В. М. Грязин, В. Я. Ветров и другие.

И. САЙКО,
редактор райгазеты.
Быстроистокский район.

СВОДКА

о выполнении задания городами, управлениями, ведомствами и промышленными предприятиями по производству мяса в подсобных сельских хозяйствах в 1981 году (в процентах к заданию по данным крайстатуправления).

ГОРОДА	
Камень-на-Оби	210
Новоалтайск	140
Барнаул	96
Бийск	85
Рубцовск	81
Змеиногорск	80
Славгород	57
Алейск	51
р. п. Благовещенка	40
Заринск	38
Горно-Алтайск	18
УПРАВЛЕНИЯ И ВЕДОМСТВА	
Крайпотребсоюз	147
Объединение «Алтайводстрой»	110
Управление общественного питания крайисполкома	101
Краевое управление лесного хозяйства	93
Краевое производственное управление хлебопродуктов	89
Краевое управление профессионально - технического образования	86
Отдел социального обеспечения крайисполкома	84
Отдел народного образования крайисполкома	43
ПРОМЫШЛЕННЫЕ ПРЕДПРИЯТИЯ	
Бийская мебельная фабрика	276
Рубцовский машиностроительный завод	165
Алтайский вагоностроительный завод	118
Химический завод им. Г. С. Верещагина	112
Бийский котельный завод	91
Шинный завод	82
Станкостроительный завод	72
Завод кузнечно-прессового оборудования	60
Алтайское производственное моторостроительное объединение	55
Бийский химкомбинат	40
Кучукский сульфатный завод	40
Завод «Алтайсельмаш»	30
Олеумный завод	—
Алтайский тракторный завод	—
Славгородский завод радиоаппаратуры	—

НА ПОВЕСТКЕ ДНЯ — ЛЬВОВСКАЯ СИСТЕМА

Продолжается знакомство с передовым опытом в Мамонтовском районе. Как уже сообщала «Алтайская правда», с внедрением львовской системы на фермах района познакомились первые секретари горкомов и райкомов партии, начальники и специалисты районных производственных управлений сельского хозяйства, руководители и специалисты базовых хозяйств по внедрению в районе поточно - цеховой системы производства молока. Состоялось совещание-семинар председателей райисполкомов. Его вел и выступил на нем председатель крайисполкома **В. Н. Раевский**. В докладе был дан анализ хозяйственной деятельности края за 1981 год и два с половиной месяца текущего года, поставлены задачи перед советскими органами по выполнению решений XXVI съезда КПСС. Особое внимание в выступлениях участников семинара было обращено на повышение роли Советов в хозяйственном строительстве. Необходимо усилить ответственность кадров, активизировать работу депутатов, организовать широкую борьбу за внедрение индустриального метода ведения молочного животноводства.

На совещании выступили первый секретарь Мамонтовского райкома КПСС Ф. Д. Иванков, руководители и специалисты ведущих хозяйств района, Дома научно - технического прогресса. Затем был организован показ львовской системы на практике в передовых совхозах района.

В работе совещания приняли участие секретарь крайкома КПСС **А. Н. Невский**, большая группа ответственных работников краевых управлений и ведомств.

ВОЗВРАЩЕНИЕ ТОВАРИЩА Л. И. БРЕЖНЕВА В МОСКВУ

Ташкент, 25 марта. (ТАСС). Генеральный секретарь ЦК КПСС, Председатель Президиума Верховного Совета СССР Л. И. Брежнев отбыл сегодня из Ташкента в Москву. Он принимал участие в торжествах, посвященных вручению Узбекской ССР ордена Ленина.

По пути следования в аэропорт — на улицах и площадях жители столицы Узбекистана сердечно приветствовали Леонида Ильича Брежнева.

Множество людей собралось на Ташкентском аэродроме. Они пришли, чтобы выразить свою признательность ЦК КПСС, лично Леониду Ильичу за постоянную заботу и внимание к людям труда. Посланцы молодежи преподнесли дорогому гостю букеты алых гвоздик.

У трапа самолета товарища Л. И. Брежнева провожали кандидат в члены Политбюро ЦК КПСС, первый секретарь ЦК Компартии Узбекистана Ш. Р. Рашидов, председатель Президиума Верховного Совета Узбекской ССР И. Б. Усманходжаев, председатель Совета Министров республики Н. Д. Худайбердыев, другие руководители Узбекской ССР.

Товарища Л. И. Брежнева провожали член Политбюро ЦК КПСС, первый секретарь ЦК Компартии Казахстана Д. А. Кунаев, первый секретарь ЦК Компартии Киргизии Т. У. Усубалиев, первый секретарь ЦК Компартии Таджикистана Д. Расулов, первый секретарь ЦК Компартии Туркменистана М. Г. Гапуров.

Леонид Ильич тепло попрощался с провожавшими. Все товарищи пожелали ему доброго пути.

Самолет берет курс на Москву.

Вместе с Л. И. Брежневым отбыли сопровождавшие его в поездке член ЦК КПСС, помощник Генерального секретаря ЦК КПСС А. М. Александров, член ЦК КПСС, заведующий отделом ЦК КПСС Л. М. Замятин, заместитель управляющего делами ЦК КПСС М. Е. Могилевец.

* * *

В этот же день товарищ Л. И. Брежнев возвратился в Москву.

На Внуковском аэродроме Леонида Ильича встречали товарищи Ю. В. Андропов, В. В. Гришин, А. А. Громыко, Д. Ф. Устинов, К. У. Черненко, В. В. Кузнецов, Б. Н. Пономарев, И. В. Капитонов, В. И. Долгих, М. В. Зимянин, члены ЦК КПСС Б. П. Бугаев, О. Б. Рахманин, Г. К. Цинев, Г. Э. Цуканов, Н. А. Щелоков, кандидаты в члены ЦК КПСС А. И. Блатов, М. П. Георгадзе, В. А. Голиков, А. М. Поплавский, Ю. М. Чурбанов, члены Центральной Ревизионной Комиссии КПСС С. А. Лосев, В. М. Фалин, другие товарищи.

Вместе с Л. И. Брежневым возвратились члены ЦК КПСС, помощник Генерального секретаря ЦК КПСС А. М. Александров, член ЦК КПСС, заведующий Отделом ЦК КПСС Л. М. Замятин, заместитель управляющего делами ЦК КПСС М. Е. Могилевец.

(ТАСС).

Партийная жизнь:
на контроле — постановление

ГАРАНТИЯ УСПЕХА

В РАЗГОВОРАХ с коллегами приходится иногда слышать: вот, мол, приняла партийная организация постановление, все вроде бы хорошо, указаны конкретные мероприятия, сроки, фамилии исполнителей. Но, как ни бьемся, а дело с выполнением партийного постановления идет туго. А с некоторыми из намеченных мероприятий вообще ничего не получается. Вдруг обнаруживается, что и условий-то для их выполнения на предприятии нет. И когда скажешь, что в этом прежде всего виноват сам партийный комитет, товарищи не соглашаются. Мол, какие могут быть у исполнителей рассуждения. Есть партийное решение — выполняй его.

Многолетняя практика работы партийного комитета нашего завода доказывает другое. Возможность, гарантия выполнения партийного постановления закладываются еще в период подготовки его проекта. Вопрос, который выносится на обсуждение парткома, тщательно изучается. Без этого нельзя принимать постановление. Сошлюсь на такой пример.

На промышленных предприятиях хорошо известно постановление ЦК КПСС «О мерах по увеличению производства и широкому применению автоматических манипуляторов в отраслях народного хозяйства в свете указаний XXV съезда КПСС». Вышло оно в свет в 1980 году. Естественно, партком завода должен был обсудить постановление ЦК и наметить меры по его выполнению.

Но, поскольку дело новое, сложное — спешить было нельзя. Требовалось хорошо изучить проблему, определить силы и возможности предприятия. Ведь до того времени, прямо скажем, роботизация на машиностроительных заводах оставалась на правах самодеятельности, уделом энтузиастов и увлекающихся одиночек. На нее смотрели как на штуку необязательную.

У нас создана комиссия партийного контроля деятельности администрации по внедрению новой техники. Возглавляет ее заместитель главного конструктора М. А. Пономарев. В комиссию входят коммунисты: технолог цеха М-4 П. А. Белоусов, начальник участка цеха М-2 В. С. Горских, начальник бюро головной конструкторской организации В. А. Зобнев, начальник бюро отдела главного технолога А. В. Александров, заведующий техбюро цеха М-1 А. С. Сысоев, заведующий техбюро цеха М-2 А. М. Акрамов. Все они люди компетентные, с большим производственным опытом.

Этой комиссии и поручил партком готовить вопрос. Работала она больше двух месяцев. Подготовила подробную справку, а также проект постановления парткома, куда вошли шесть конкретных пунктов, определяющих организационную сторону подготовки к внедрению в производство автоматических манипуляторов — промышленных роботов. И что характерно: когда обсуждали проект постановления и принимали его, то ни со стороны членов парткома, ни со стороны присутствовавших специалистов не было возражений, противоречивых суждений ни по одному пункту. Потому что в период подготовки проекта члены комиссии все подробно обговорили в отделах и службах.

Возьмем, к примеру, пункт второй проекта постановления. В нем записано: «Главному инженеру завода Э. Р. Друдэ, заместителю директора по экономическим вопросам В. А. Кулиненко создать конструкторское бюро по разработке и внедрению автоматических манипуляторов — промышленных роботов». Члены комиссии в период работы над постановлением по сути дела уже предрешили этот вопрос, была определена возможность укомплектования бюро штатными единицами специалистов.

А ведь могло быть и так, что решение парткома свалилось бы дирекции завода как снег на голову. Это могло привести к осложнениям, выполнение постановления могло бы затянуться. У нас же получилось все, как надо.

В феврале 1982 года партком принял решение: в связи с тем, что все пункты постановления от 25 марта 1981 года выполнены, последнее с контроля снять. Одновременно партком утвердил и взял под контроль план мероприятий, рассчитанный на всю пятилетку.

Есть у нас и своя система контроля и проверки исполнения. В парткоме заведена картотека, в ней 12 ячеек по числу месяцев в году. В каждой ячейке — карточки, в которых значатся партийные постановления со сроком исполнения. Картотеку ведет председатель комиссии по огработе В. Ф. Тарасов. Примерно за 15—20 дней до истечения срока он напоминает об этом исполнителю. На каждом заседании парткома, они проводятся дважды в месяц, проверяются по 2—3 постановления, принятых ранее. Это приучает людей к точности, аккуратности.

Примерно по такой же схеме организованы контроль и проверка в цеховых партийных организациях. В целях повышения исполнительской дисциплины мы используем любое производственное совещание, планерку у директора, декадник. Публичное напоминание действует хорошо.

Может возникнуть вопрос: а разве исключен случай, когда при подготовке проекта постановления кому-то из будущих исполнителей удастся доказать невозможность решения в данное время той или иной проблемы? Не исключено. Но, повторяю, комиссии по подготовке проекта назначаются квалифицированные, и если кто-то хочет облегчить свою жизнь и уйти от той или иной важной для предприятия задачи, то ему это не удастся.

Но бывает, что и комиссия, и партком соглашаются отложить решение проблемы, если для этого есть веские причины. Так случилось в прошлом году, когда дирекция завода аргументированно доказала невозможность сдачи в эксплуатацию запланированного здания санатория-профилактория. Останься партком на принципиальной позиции, пришлось бы распылить силы и средства и не ввести в строй ни одного объекта. Завод остался бы в проигрыше. На это партком пойти не мог.

Не скрою, есть у нас еще коммунисты-руководители, которые правдами и неправдами стараются поменьше брать на себя ответственности. Есть и люди, нетвердо уверенные в своих силах и возможностях предприятия, плохо знающие резервы производства. Но для того мы и уделяем столь много внимания тщательной подготовке вопроса, чтобы, разобравшись во всем, поставить на место нерадивых, убедить колеблющихся, помочь вскрыть резервы, доказать, что при известном напряжении сил данное мероприятие выполнимо.

Помнится, несколько лет назад партком был вынужден взять под контроль благоустройство жилого района завода. Своим решением каждому цеху, отделу отвели квартал, улицу, группу домов, где они должны были следить за порядком, оборудовать площадки для детей и т. д. В момент подготовки этого постановления некоторые начальники цехов уповали на то, что это, мол, отвлечение сил и средств от основного производства. Пришлось товарищам разъяснять, что жилые кварталы благоустраивать за нас никто не будет, да никто и не обязан.

Партком здесь занял принципиальную позицию. Сегодня ни у кого нет сомнения в нужности работы по благоустройству. Да и партком теперь уже этой проблемой не занимается. Есть служба помощника директора по быту. Но в поле своего внимания эту сторону дела все равно держим.

Н. ПШИЧКО,
секретарь парткома ордена Трудового Красного Знамени завода тракторного электрооборудования.

г. Рубцовск.

КОНКУРС НА ЛЕСАХ

На южной окраине Кулунды строится новая средняя школа. По инициативе администрации и комитета профсоюза треста «Кулундасельстрой» здесь состоялся конкурс каменщиков. Цель его — выявить лучших по профессии, а затем изучить и обобщить их опыт. Каждая из 11 механизированных колонн, входящих в состав треста, представлена была одним каменщиком и двумя подсобными рабочими. Для конкурса подобрали участки повышенной сложности.

По единодушному решению авторитетного жюри первое место присуждено звену Славгородской ПМК-1 в составе каменщика Ивана Ивановича Илиназера и подсобников Виктора Ивановича Феллера и Михаила Степановича Кожевникова. Второе место завоевало звено Кулундинской мехколонны — А. Г. Пырлик, Е. И. Чухлеб и Г. А. Кашина. Хорошие показатели у звена Баевской ПМК, которую представляли И. Е. Акеенов, З. Ф. Горбатенко и Н. И. Кравцова.

Н. ВАРЮХИН,
корр. «Алтайской правды».

р. п. Кулунда.

Николай Соломахин — один из самых молодых машинистов станции Алтайская. Однако техникой он владеет в совершенстве. Хорошее состояние электровоза, отличное знание профиля пути позволяют ему значительно перекрывать норму грузовых перевозок. Досрочно закончив выполнение планового задания первого года пятилетки, в новом, юбилейном году передовой машинист повысил темпы и качество обслуживания своего маршрута. Он — неоднократный победитель соревнования по достойной встрече 60-летия СССР.

НА СНИМКЕ: Н. И. Соломахин.

Фото А. Пальшина.

Продовольственная программа. Письма из Сибири

Нынешняя пятилетка — важный этап в освоении природных богатств Сибири и Дальнего Востока. Новую жизнь районам дает и стальная Байкало-Амурская магистраль, строительство которой близится к завершению. Но уже сегодня началось освоение территорий, прилегающих к железной дороге, формируются Канско-Ачинский, Саянский и другие территориально-производственные комплексы. Страна получила уголь Нерюнгри. Нарастает поток нефти и газа из Западной Сибири...

Бурный рост производительных сил региона выдвигает на первый план задачу ускоренного увеличения производства продуктов сельского хозяйства в этих районах с тем, чтобы за счет местного производства можно было полнее удовлетворить растущие потребности населения в картофеле, овощах, молоке, яйцах, мясе. Задача наиважнейшая! Она является составной частью комплексного освоения природных богатств и развития производительных сил этой зоны, играющей все большую роль в экономике страны.

Несмотря на значительный рост, достигнутый за последние 10—15 лет, потенциальные возможности сельскохозяйственного производства далеко еще не исчерпаны. Имеются громадные резервы, которые необходимо быстрее использовать. В решениях июльского (1978 г.) Пленума ЦК КПСС, XXV и XXVI съездов партии намечен четкий курс дальнейшего повышения эффективности сельского хозяйства на основе углубления и совершенствования его связей со всеми отраслями агропромышленного комплекса. Настойчиво и последовательно осуществляя его, опираясь на достижения отечественной науки, передовой опыт, работники сельского хозяйства региона могут и должны в ближайшие годы значительно повысить эффективность всех отраслей сельскохозяйственного производства.

Газета намерена систематически рассказывать о том, как осуществляется продовольственная программа в различных регионах Российской Федерации, вскрывать резервы повышения производства продуктов сельского хозяйства. Сегодня мы начинаем цикл выступлений по Сибири и Дальнему Востоку.

ХАРАКТЕР

СЕГОДНЯ, когда осуществление продовольственной программы стало одной из первоочередных задач текущей пятилетки, есть смысл особенно внимательно присмотреться к сибирскому полю: все ли его резервы использованы до конца, что необходимо сделать, чтобы работало оно в полную силу?

Взгляд на хлебное поле Сибири именно с этой точки зрения, разумеется, не случаен. Слишком медленны темпы роста производства зерна, чрезвычайно пестра урожайность. В минувшей пятилетке, например, производство зерна в Сибири увеличилось всего на 5,5 процента, а закупки его снизились на 18 процентов. Государство, вкладывая в сибирское поле немалые средства, вправе ожидать от него большей отдачи. Сибирь может и должна не только обеспечивать собственные нужды в зерне, кормах для животноводства, овощах, но и внести свою долю в реализацию продовольственной программы республики.

Итак, мы намерены повести разговор о резервах и возможностях хлебного поля Сибири...

В СО ВАСХНИЛ руководитель сектора Сибирского научно-исследовательского института экономики сельского хозяйства Н. М. Габитов ознакомил нас с любопытнейшими расчетами. В минувшей пятилетке, например, в результате усилившейся в сибирском поле диспропорции между объемами зернофуражных, колосовых и бобовых культур резко снизилось содержание переваримого протеина и лизина в одной кормовой единице зернофуража.

И пояснил: чтобы восполнить потери, для производства того же количества кормов, сбалансированных по содержанию лизина за счет пшеницы, потребуется пашни отвести в полтора раза больше, чем при использовании для этих же целей, скажем, гороха или вики. «Какая уж тут экономная экономика!» — воскликнул Габитов.

Ну, а какое отношение это имеет к сибирскому полю?

Оказывается, самое прямое. Где бы ни побывали мы, с кем бы ни беседовали в Сибири — с учеными ли, с директорами совхозов, председателями колхозов, агрономами, все в один голос говорят, что самой наиострейшей проблемой сибирского поля является несовершенство структуры зерновых посевов и их размещение по природно-экономическим зонам. Как это ни парадоксально, но сегодня в силу различных причин, а в основном издержек планирования, овес, ячмень, рожь словно нарочно размещаются в зонах, невыгодных для их возделывания. Это с одной стороны. А с другой — в структуре посевов наблюдается явное засилье пшеницы, которую упорно предлагают сеять даже там, где она явно уступает в урожайности прочим колосовым.

В конечном счете не только недобирается громадное количество зерна, но, что самое главное, это ведет к значительному перерасходу пшеницы на фураж, нисколько не улучшая его кормовые достоинства. В десятой пятилетке доля пшеницы в фураже по Западной Сибири составила 40 процентов, в Восточной — 52. Не случайно закупки зерна по региону оказались в два раза меньше, чем было использовано на корм скоту.

Между тем в Сибири вполне реально без особых затрат, а лишь за счет совершенствования структуры посевов не только изменить соотношение в фуражном балансе, но и значительно увеличить сборы зерна, в том числе и продовольственной пшеницы.

В институте экономики нам привели примеры. Наукой и практикой установлено: в предгорных районах Западной Сибири овес и ячмень дают урожай выше, чем пшеница, на 8—12 процентов, рожь — почти вдвое. Но... в структуре посевов зерновых по этой зоне пшеница занимает 69 процентов, овсы — 13, ячмень — 14, а рожь только — 0,4 процента. К тому же культуры эти, как правило, размещаются по худшим предшественникам, ставятся в совершенно неравные условия с пшеницей. Но, даже несмотря на это, все равно дают более высокие урожаи. А в степной зоне, где, наоборот, по урожайности берет реванш пшеница, сосредоточены 31 процент посевов ячменя и 13 — овсов.

Такова стратегия, как она ни парадоксальна.

Подоплека этой политики в общем-то ясна. Хозяйственные и плановые органы придерживаются ее не потому, что не умеют считать. Скорее всего над ними довлеет сила инерции. Основу зернового баланса составляет хлеб. Отсюда предпочтение пшенице. В свое время это было, наверное, оправдано. Серые хлеба не имели по сравнению с пшеницей конкурентоспособных сортов, рожь и овес труднее убирать в условиях Сибири, невелики были и потребности животноводства. Но сейчас положение изменилось. Появились высокоурожайные и неполегающие сорта ячменя, овса и ржи, на поля пришла новая техника, в Сибири бурно развивается животноводство. Все это должно было бы своевременно отразиться на структуре сибирского поля. Однако, как видим, существенных изменений пока не произошло.

Правда, некоторые сдвиги намечаются. Но они настолько малы, что всерьез их принимать не стоит. В Красноярском крае, например, за прошлую пятилетку посевы овса увеличили на 155 тысяч гектаров, но одновременно почти на такой же площади ячменя стали сеять меньше, зернобобовые сократили на 6,8 тысячи гектаров. Примерно такое же положение и в других районах Сибири. Медленно, очень медленно меняется структура посевных площадей.

Между тем вывод ученых непреложен: чтобы обеспечить потребности Сибири в основных видах зерна — продовольственного и фуражного, валовые сборы должны быть следующими: пшеницы — 38—40 процентов, ячменя — 18—20, овса — 20—23, зернобобовых — 9—10. Соответственной, разумеется, должна быть и структура посевов. Само собой понятно также, что по зонам они распределятся иначе. Твердую и сильную пшеницы есть пряной смысл возделывать в южных и степных районах, удельный вес ее посевов здесь должен быть выше. На серые хлеба упор следует сделать в северных и восточных районах Сибири. Все это позволит выравнять урожайность, значительно увеличить валовой сбор зерна, резко повысить качество кормов. И было бы, на наш взгляд, непростительной ошибкой и дальше не использовать этого резерва в увеличении производства зерна. В Отчетном докладе XXVI съезду партии было высказано четкое требование о необходимости планомерного перехода — с учетом природно-экономических условий — на более рациональную структуру зернового клина.

С размещением посевных площадей связана еще одна наболевшая проблема сибирского хлебного поля. И разговор о ней, наверное, лучше всего начать с рассказа об «омском феномене».

Все, кто хоть сколько-нибудь следит за развитием сельского хозяйства Сибири, не могут не удивиться одному обстоятельству. При прочих равных условиях омичи в минувшей пятилетке увеличили среднегодовое производство зерна на 19 процентов, урожайность с гектара — на два центнера. Даже в прошедшем, невероятно засушливом году омские хлеборобы далеко оставили позади себя ближайших соседей. По сравнению с Новосибирской областью в Омской собрали в полтора раза больше зерна с гектара, с Алтаем — в два. Если бы все сибирское поле уродило на уровне омского, для России не так были бы болезненны последствия засухи.

Суховеи не пощадили и омское поле. Благодаря чему же оно устояло против засухи?

Не будем подробно разбирать целый комплекс мер по повышению урожайности, который разработали и успешно применили в области. Скажем только, что омские хлеборобы получили новые, более уро-

ОПЫТ ИНДУСТРИАЛЬНОЙ ТЕХНОЛОГИИ

Уже два года в пяти хозяйствах края подсолнечник возделывался по индустриальной технологии.

Внедрение этой технологии позволило повысить урожайность подсолнечника на 3,5—4 центнера с каждого из трех тысяч гектаров. Обобщив передовой опыт и используя результаты исследований, научные сотрудники Кулундинской сельскохозяйственной опытной станции разработали схему агротехнических приемов индустриальной технологии возделывания подсолнечника применительно к условиям острозасушливой степи. В этой схеме учтены вопросы обработки почвы, способы посева подсолнечника, применения гербицидов и минеральных удобрений, защиты от болезней и вредителей, вопросы семеноводства, особенности уборки и послеуборочной подработки маслосемян. Предусмотрено также использование комплексного агрегата для одновременного внесения и заделки в почву гербицидов и переоборудованного приспособления ПСП-1,5 для уборки низкорослого подсолнечника, изготовленных и проверенных в ОПХ станции.

Недавно с особенностями индустриальной технологии возделывания подсолнечника ознакомились слушатели краевой школы передового опыта.

Н. ЛИХАЧЕВ,
А. ГУКОВ,
старшие научные сотрудники Кулундинской сельскохозяйственной опытной станции.

По страницам местных газет

ПОБОЧНЫЕ ПРОДУКТЫ

На Алтайском коксохимическом заводе расширяется ассортимент побочных продуктов, получаемых при коксовании угля. Среди них — перидин, который используется в качестве растворителя для получения красителей, лекарственных препаратов. Этот продукт применяют также в производстве винилперидиновых каучуков.

В этом месяце цеху улавливания завода предстоит впервые получить более восьми тонн перидина.

«НОВОЕ ВРЕМЯ».

г. Заринск.

ЗАРАБОТАЛ ИНКУБАТОР

В инкубаторы птицеводческой станции заложена первая партия яиц (семь с половиной тысяч). Скоро сельчане получат для выращивания цыплят-бройлеров.

«СВЕТЛЫЙ ПУТЬ».

Завьяловский район.

ЧЕРЕЗ СИСТЕМУ «ОРБИТА»

В Ребрихе начинается сооружение нового телевизионного ретранслятора. Главная вышка будет возведена высотой 50 метров. Планируется монтаж ее закончить в июле. Закуплена современная аппаратура, установка которой начнется сразу же после возведения главной вышки.

С вводом в эксплуатацию ретранслятора жители райцентра и близлежащих сел получат возможность принимать передачи через систему «Орбита», в том числе и в цветном изображении.

«ЗНАМЯ ТРУДА».

Ребрихинский район.

КРАЕВОЕ ЗНАМЯ И ТРАКТОР

По итогам соревнования трудовых объединений школьников в 1981 году крайисполком, крайсовпроф и крайком ВЛКСМ признали победителем Чемальскую среднюю школу. Ей присуждено переходящее Красное знамя и выделен пропашной трактор.

«СЕЛЬСКАЯ НОВЬ».

Шебалинский район.

У РАДИО — ТРИ ПРОГРАММЫ

Коллектив городского радиоузла ведет большие работы по переводу линейного хозяйства и технического оборудования на трехпрограммное радиовещание. Сейчас они интенсивно ведутся в Приобском, а в привокзальном районе и центральной части города уже практически завершены.

Теперь абонент, приобретая специальный динамик, может слушать, по желанию, общесоюзные передачи или «Маяк», а в дальнейшем к ним добавится третья программа.

«БИЙСКИЙ РАБОЧИЙ».

г. Бийск.

НА ОЛИМПИАДУ В ЧИТУ

В олимпиаде школьников Алтая высокие знания по химии показал ученик 10 класса Новоалтайской школы № 12 Дмитрий Алифиренко. Он занял первое место и с 23 по 30 марта участвует во Всероссийской олимпиаде школьников по химии, которая проходит в Чите.

Прочными знаниями предмета Дима во многом обязан своей учительнице Р. А. Родионовой, ученики которой ежегодно побеждают в краевых соревнованиях.

«ЛЕНИНСКОЕ ЗНАМЯ».

г. Новоалтайск.

«АП» на железнодорожном транспорте

ОТ РАЗОБЩЕННОСТИ — К ЕДИНСТВУ

«Экономия времени на каждой производственной операции — рабочая гарантия по перевозкам народнохозяйственных грузов одиннадцатой пятилетки!» — под таким девизом трудятся сейчас железнодорожники Алтайского отделения. Претворяя в жизнь решения XXVI съезда КПСС, они поддержали инициативу своих коллег со Львовской магистрали. Постановление ЦК КПСС «Об опыте работы коллективов предприятий железнодорожного транспорта и промышленности Львовской области по эффективному использованию вагонов» нашло горячую поддержку на всех транспортных и промышленных предприятиях края. Комплексная система эффективного использования вагонов (КСЭИВ) — в действии.

Наш сегодняшний рассказ о том, что уже сделано и делается на Алтае по этой львовской системе.

КЛЮЧ К УСПЕХУ — ТЕХПРОГРЕСС

В. И. ЦЫГАНКОВ, начальник Барнаульского предприятия промышленного железнодорожного транспорта:

— Опыт работы львовских железнодорожников, одобренный Центральным Комитетом КПСС, наш коллектив воспринял с воодушевлением. Ведь само создание объединенных хозяйств промжелдортранспорта предусматривало именно то, что проявилось в инициативе наших коллег. Мы в свое время тоже предусматривали создать у себя крепкую материально - техническую базу и в тесном контакте с коллективами промышленных предприятий помочь улучшить работу на заводах, в строительстве, других организациях Барнаула. Опыт львовян подкрепил в нас уверенность, заставил с новой силой взяться за дело.

На сегодняшний день сделано немало. Наше предприятие хорошо оснащено. В частности, мы имеем необходимый запас локомотивов, железнодорожные краны, 150 вагонов для технологических нужд, снегоочистительную и другую технику. Говоря другими словами, так же, как и во Львове, мы начали решительную борьбу за технический прогресс. Добивались, чтобы ежегодно включалось в проекты строительство обгонных путей, эстакад, складов, мазутохранилищ и т. д. Сейчас мы имеем хорошую ремонтную базу.

Нами ежегодно разрабатываются организационно-технические меры по развитию и совершенствованию складского хозяйства, погрузочно-разгрузочных фронтов и на промышленных предприятиях, с которыми мы работаем. В качестве положительных примеров могу назвать Барнаульскую ТЭЦ-2, заводы моторный и транспортного машиностроения.

К сожалению, больше этих трех предприятий я назвать затрудняюсь. К тому же многие остальные организационно-технические мероприятия, составляемые ежегодно, дают малый эффект и выполняются медленно. Все это тормозит нашу работу. В основном — из-за простоя вагонов.

Трудно говорить об эффективности труда по львовской системе, не принимая во внимание и такой факт, что из года в год на мертвой точке стоит организация круглосуточной работы на погрузке и выгрузке. Только в Барнауле из 73 обслуживаемых нами предприятий ни на одном не организована работа хотя бы в две смены.

Тем не менее, повторяю, опыт львовских железнодорожников явился для нас новым толчком к действиям. Например, с нового года мы внесли некоторые изменения в технологический процесс со станционниками Барнаула.

Комплексная система, действующая на основе двухсторонних обязательств, включенных в договоры, обеспечит широкое внедрение передовых методов использования вагонного парка. Над этим предстоит упорно поработать.

СЛАЖЕННОСТЬ ПЛЮС ДЕЛОВИТОСТЬ

С. М. ПОЖАРСКИЙ, начальник грузового отдела Алтайского отделения железной дороги:

— Многие коллективы предприятий Львовской области работают сейчас под девизом: «Каждому вагону — хозяйственный счет». Они добиваются значительного сокращения простоя подвижного состава путем улучшения работы железнодорожного хозяйства, внедрения передовой технологии на основе механизации погрузочно-разгрузочных работ. Замечательный пример для подражания!

Мы также стали последовательно и настойчиво внедрять у себя единую прогрессивную технологию обработки вагонов, рациональнее организуем работу смежников на основе единых смен.

Оперативные работники нашего отделения налаживают более четкую взаимную информацию о подаче и уборке вагонов с мест погрузки и выгрузки. Так же, как и во Львове, нами взят курс на комплексную механизацию и автоматизацию трудоемких процессов, мы стремимся широко применять передовой опыт в организации погрузочно-разгрузочных работ. Словом, девиз «От взаимных претензий — к взаимной выручке» нами взят на вооружение повсеместно.

За последние годы у нас значительно окрепла материально - техническая база. Вот несколько примеров. Только в минувшей пятилетке на развитие транспорта и предприятий у нас вложено 45 миллионов рублей. Построена новая линия Малиновое Озеро — Локоть, электрифицирована Среднесибирская магистраль. Полностью заменен парк грузовых электровозов на более мощные «ВЛ-80». Что касается последнего, это внесло серьезные положительные коррективы в поездную работу.

Скажу без преувеличения, нам есть в чем равняться на наших львовских коллег. Уже на сегодня на отделении дороги пересмотрено 450 договоров на эксплуатацию подъездных путей. Разработано три единых технологических процесса работы станций и целых комплексов предприятий.

ЗАБОТЫ ОБЩИЕ, УСПЕХ ОДИН

В. В. КРАЮШКИН, директор Кучукского сульфатного завода:

— Вопросам сокращения простоя вагонов на нашем предприятии придается большое значение. Завод является крупнотоннажным химическим производством.

За последние годы мы многое сделали в части механизации погрузочно-разгрузочных работ, сокращения сроков простоя подвижного состава. У нас практически на всех подъездных путях заменено песчаное балластное основание на щебеночное. Это позволило увеличить как скорости маневровых работ, так и движение от нас на станцию.

Или вот такой пример. Для разгрузки смерзшегося угля мы внедряли машину «ТР-2». Да и вообще смерзшиеся грузы выгружаем с помощью виброрыхлителей. Применяем машину и для выгрузки сыпучих грузов. Все это позволило нам сократить простои вагонов.

Большая совместная работа нами проведена с железнодорожниками станции Ново-Благовещенка. Соревнование наших коллективов позволило значительно продвинуться вперед в смысле сокращения простоев подвижного состава. Коллектив транспортного цеха завода перешел работать на единый режим станции. Мы имеем одинаковые графики, договор о содружестве.

Комментарий доцента, кандидата технических наук, зав. кафедрой организации грузовой и коммерческой работы НИИЖТА А. М. ОСТРОВСКОГО:

— В начале этого года мне довелось участвовать в научно-практической конференции, проходившей в краевом центре. Речь на ней как раз и шла об эффективном использовании вагонов и совершенствовании транспортного обслуживания Алтайского края. Считаю, вопрос о комплексной системе эффективного использования вагонов (КСЭИВ) поставлен своевременно. Руководители промышленных предприятий совместно с работниками железнодорожного транспорта с большой заинтересованностью говорили о сокращении простоя подвижного состава под грузовыми операциями. Этот фактор имеет сейчас исключительно большое значение при дефиците вагонного парка. Постановка конкретных вопросов, намеченные пути их реализации, а главное, усиление внимания развитию транспортных цехов — вот ключ обеспечения переработки все возрастающего потока грузов и вагонов.

Хорошо уже то, что руководители промышленных предприятий сейчас не живут по старинке: дескать, дело завода выпускать продукцию, а железнодорожники обязаны своевременно ее вывозить. Львовская система вопрос ставит прямо: чтобы тот же завод смог своевременно получать вагоны под погрузку продукции, следует сокращать их простои под грузовыми операциями.

К сожалению, на сегодня положение таково: 70 процентов времени вагон уподобляется складу на колесах и лишь 30 находится в движении. В решении этой проблемы кроется огромный резерв. Нужны совместные усилия, чтобы резерв этот поставить на службу пятилетке.

Публикацию подготовил
И. МЕТАЛЬНИКОВ.

Новосибирск — Барнаул.

После критики

«ЗА ПЕЧАТЬЮ»

Долгое время в Бийской заготконторе (вероятнее всего, не только в ней) существовала неоправданно усложненная система получения квитанций на отоваривание за сданную сельхозпродукцию. Такой факт стал предметом газетной критики. В № 7 «Алтайской правды» заготконторской волоките был посвящен фельетон «За печатью».

Ответил на него зам. председателя Алтайского крайпотребсоюза А. А. Щербаков. Критика признана правильной. Вопрос о встречной продаже товаров под закупку сельхозпродуктов и лектехсырья рассмотрен на правлении Бийского райпо. Утверждено новое положение о порядке отоваривания. Теперь печать заготконторы ставится лишь на те квитанции, по которым продаются автомобили и мотоциклы.

Управление заготовок усилило контроль за системой встречной продажи дефицитных товаров под закуп.

ПОЛЯ

жайные сорта, ученые СибНИИСХоза на основе ранее созданных зональных агрокомплексов разработали типовые технологические системы возделывания культур для разных природных зон, возрос уровень агротехники — все это, безусловно, сыграло положительную роль. Но хотелось бы остановиться еще на одном факторе.

Сибирское поле — особое по условиям. К нему нельзя подходить с общими мерками. Оно немыслимо, например, без чистого пара. Но именно эта, казалось бы, теперь очевидная всем и понятная истина на протяжении целого ряда лет игнорировалась.

Так вот, в Омской области раньше других принялись за восстановление парового клина. Вводились не просто паровые севообороты, а с короткой ротацией, в которых поле на четвертый, а то и на третий год парует. Это и дало силу омской пашне.

...Вспоминается поездка в Муромцевский район. Пример его хлеборобов, которые еще в девятой пятилетке смело пошли на восстановление паров, особенно наглядно показывает, как нужно по-настоящему использовать землю. Начиная с семидесятого года, в районе часть земли отводили под пары, а часть для кормовых культур. Конечно, за парами уход ведется по-настоящему, а не спустя рукава, как иногда еще случается. Но вот что характерно. За эти же годы не только удалось поднять, а главное, получать стабильные и высокие урожаи, но и значительно увеличить валовые сборы зерна.

Главный агроном Муромцевского производственного управления сельского хозяйства Ю. Л. Куликов, рассказывая обо всем этом, привел несколько красноречивых цифр.

В предыдущем десятилетии (1961—1970 гг.), когда пары занимали менее восьми процентов, о короткой ротации вообще речи не было, урожай с гектара в среднем за год в целом по району равнялся 8,4 центнера, посевная площадь зерновых — 74,2 тысячи гектаров, валовой сбор зерна составил всего 63,8 тысячи тонн. А в минувшем (1971—1980 гг.) гектар дал в среднем по 15,3 центнера, площадь зерновых составляла всего 59,7 тысячи гектаров, а валовой сбор зерна — 91,8 тысячи тонн! В некоторых хозяйствах, где раньше ввели пар, отдельные поля дают по 30—35 центнеров зерна. И не только в этом выигрыш. Больше земли отводится теперь под корма, повысилась отдача с каждого гектара пашни.

Не что иное, как паровой севооборот с короткой ротацией позволил муромцевской пашне противостоять страшной засухе прошлого года. В целом по району было получено по 15,9 центнера зерна с гектара. Муромцевские хозяйства — средние в Омской области. Тут есть совхозы, опекаемые СибНИИСХозом, которые в среднем за пятилетку устойчиво получают за 20 центнеров зерна, т. е. уже давно вышли на рубеж, только намечаемый для сибирского поля.

Не только как средство против засух необходимо паровое поле.

Длительные и морозные зимы, короткое лето не способствуют насыщению пашни питательными веществами. Кроме того, свойство сибирских почв таково, что накопление в них доступного растениям азота и других элементов сдерживается из-за недостатка влаги летом, а также из-за слабого прогревания их весной и летом. Короче, ресурсы земли не успевают восполнять потери азота, если ей не дать отдыха.

Эти рассуждения о целительных свойствах парового поля подтверждают многие ученые.

Отсюда вывод: резервом повышения валовых сборов зерна в Сибири после рационального размещения колосовых культур по зонам является чистый пар. Надо только, чтобы за ним был тщательный уход. Только в этом случае он будет «работать» на урожай.

И, наконец, еще одна насущная проблема хлебного поля Сибири, на которой необходимо остановиться. Одним из главных условий в типовых технологических системах, внедряемых на омской земле учеными СибНИИСХоза, являются противоэрозийные, минимальные обработки почвы. Плоскорез, стерневые сеялки — короче, почти вся целинная агротехника прочно прописалась и на сибирской земле, поднимая ее плодородие.

Но любую агротехнику, как бы хороша она ни была, нельзя копировать слепо. Уже говорилось, что сибирское поле имеет свои особенности. Они-то и диктуют способы обработки почвы.

Возьмем, например, Алтай. Восемь природно-экономических сельскохозяйственных зон: от острозасушливых степей Западной Кулунды до умеренно увлажненных районов Салаира. Обеспеченность влагой весьма различна, а урожай, за исключением Западной Кулунды, одного порядка. В чем же дело? Чем дальше на восток, тем больше осадков, но тем больше и удельный вес пашни, расположенной на склонах. Сток воды, потери драгоценной влаги казались неотвратимыми до той поры, пока в Алтайском научно-исследовательском институте земледелия и селекции под руководством академика А. Н. Каштанова не была разработана так называемая «склоновая агротехника». Она имеет огромное значение для всей Сибири, поскольку две трети ее пашни расположены на склонах. Цель новой агротехники — комплексно и возможно полнее использовать водно-земельные ресурсы. Вместо обычной нарезки полей, не учитывающей особенности рельефа, поля формируются в зависимости от конфигурации и размеров территории, крутизны, величины стока воды.

Опытно - показательное хозяйство АНИИЗяСа расположено на склонах. Еще десять лет назад оно собирало на круг четыре центнера зерна. За последние десять лет средняя урожайность на полях ОПХ — 26,6 центнера. Все эти годы хозяйство настойчиво внедряет противоэрозийную систему склонового земледелия. Результат налицо. Но стала ли новая агротехника повсеместной? Нет. Причины? Нет комплекса специальных орудий для склонового земледелия. Для обработки почвы, посева, ухода, уборки. Орудия, применяющиеся на равнинных полях, слабо копируют неровности склонов, рабочие органы деформируются, выходят из строя. Совсем не годятся широкозахватные машины. Мало пригодны машины и для ухода за пропашными культурами.

Алтайский институт совместно с СибИМЭ и СибНИИСХозом разработал конструкцию некоторых машин и орудий для работы на склонах. Но попасть на конвейер они не могут. Не доходит до них очередь. Доктор технических наук, заместитель председателя президиума СО ВАСХНИЛ Н. В. Краснощеков высказал по этому поводу интересную мысль. Почему, например, так сравнительно быстро удалось в свое время внедрить в огромных масштабах целинную агротехнику? В Целинограде был прочный союз науки, конструкторов, машиностроителей и испытателей. Бараевский институт разработал теорию, ГСКБ переводило идеи ученых в чертежи, «Целиноградсельмаш» изготавливал необходимые орудия, и они тут же испытывались, чтобы затем широко пойти в производство.

Почему бы не использовать этот опыт и на Алтае? Есть все — институт, «Алтайсельмаш», есть машиноиспытательная станция. Недостает только ГСКБ по склоновым машинам. И нет согласованных действий. Думается, что Минсельхозмаш учтет в своих планах нужды сибирского поля, поможет его хлеборобам. Делать это нужно безотлагательно.

Нет сомнений в том, что потенциальные возможности сибирского поля огромны, как и значительна его роль в осуществлении продовольственной программы края и страны в целом. Хлеборобам Сибири в нынешней пятилетке надо довести урожайность своего поля до 18—20 центнеров с гектара. Выполнить эту задачу они смогут лишь в том случае, если быстрее будут решаться кардинальные неотложные проблемы сибирского поля.

Б. ПРОХОРОВ, Ю. ШАКУТИН, А. УСОЛЬЦЕВ, А. ЩЕГОЛЕВ, (наши спец. корр.).
(«Советская Россия» за 23 марта с. г.).

Сегодня — Международный день театра

Абонемент
КЛУБ ЛЮБИТЕЛЕЙ ИСКУССТВА

НЕСКОЛЬКО ДНЕЙ НАЗАД СОВХОЗ «СЕРЕБРОПОЛЬСКИЙ» ТАБУНСКОГО РАЙОНА ОТМЕТИЛ СВОЕ 25-ЛЕТИЕ. ПОЗДРАВЛЯЕМ ВСЕХ ТРУЖЕНИКОВ СОВХОЗА!

ЗАСЛУЖЕННЫЕ АРТИСТЫ СЕРЕБРОПОЛЯ

„НЕ ВИДИМ СВЯЗИ! — возник предполагаемый вопрос. — Связи между этим событием и клубом любителей искусства».

Не торопитесь. Вопрос не останется без ответа...

Красивое имя — Сереброполь. Ковыльные, серебряные степи дали имя селу.

Высокая честь — назвать первый здешний колхоз «Триумфом». «Триумф» тридцать шестого года на своих тридцати восьми лошадях, трех сеялках, пятнадцати жатках-лобогрейках, трех конных плугах и двух культиваторах (молотилок, сноповязалок и конных граблей было по одному экземпляру) упрямо вел село к триумфу сегодняшнему.

Сереброполь помнит об этом. Помнит соревнование механизаторов МТС в тридцатые годы, когда победителей ждала огромной популярности награда — катание на самолете. Помнит ефремовское движение. Помнит ушедших на фронт и не вернувшихся односельчан, помнит помощь фронту трудом, деньгами, вещами. Помнит захватившую село целинную эпопею. И когда мартовским днем Сереброполь отмечал четвертьвековую дату рождения своего совхоза, он вспомнил и первого директора — Николая Гавриловича Демидова. Одна из улиц села стала с этого дня носить его имя.

Сегодня совхоз «Серебропольский» — крупное хозяйство с прочной базой. Его главные отрасли — зерновое полеводство и молочно-мясное животноводство. Сто пять тракторов разных марок может выставить совхоз против трех конных плугов «Триумфа», с которых все начиналось.

Сереброполь красив не только именем, но и своей подчеркнутой чистотой, благоустроенным жильем, где есть и газ, и водопровод, где тихонько гудят большие холодильники и светятся по вечерам экраны телевизоров. Дети ходят в среднюю школу. Взрослых после работы привлекает клуб, на котором уже сияют буквы ЦДК — центральный Дом культуры — как примета нового времени, когда клубная работа на территории всего совхоза централизована и когда Серебропольский ДК как флагман ведет за собой клубы других отделений совхоза.

Праздник совхоза стал праздником его знатных тружеников — доярки Фриды Яковлевны Ниссен, механизаторов Александра Ивановича Иванова, Рудольфа Петровича Роора, Виктора Ивановича Рише. Им почет, им поклон прежде всего. Но как не вспомнить в праздничный день тех, кто строит в селе, кто учит ребятишек, кто лечит сельчан, обшивает их, обслуживает в библиотеке, в магазине? Работает в селе заслуженная учительница РСФСР Валентина Владимировна Охрименко. Старшим прорабом здесь — Петр Лаврентьевич Берш. Заведует больницей Александра Тимофеевна Вьюн, библиотекой — Лидия Антоновна Лукьяненко. Хороший продавец Амалия Александровна Гензе. Уважают в селе швею Елену Петровну Шартнер. На виду эти люди потому, что отдают своему делу много сил.

Вы почувствовали, как тесно стоят здесь рядом русские, немецкие, украинские фамилии? Так сложилось в этих местах, сама история, сама жизнь свела вместе людей разных национальностей в большую дружную семью.

В жизни каждого села есть свой, неповторимый штрих, который делает его самобытным. Что есть в Сереброполе? Свой народный театр. Редкая для рядовых сел деталь. В районных центрах — пожалуйста, приведем не один пример. Но этот театр для края уникален. Больше нет ни одного сельского клуба, который имел бы то же самое. Двадцать лет живет здесь любительский коллектив, и все это время живет полнокровно.

Вот почему «Абонемент» сегодня, в Международный день театра, рассказывает о селе, о совхозном празднике, о серебропольцах. Сказать только о театре и ничего о селе — нельзя. Только вместе, только неразрывно — как неразрывны Сереброполь и его театр.

Он популярен в совхозе, его знают в Табунах, Славгороде, Кулунде, Барнауле и даже в Омске, где на Всесоюзном фестивале театр стал дипломантом и получил звание народного. Здесь говорят со сцены о вещах серьезных и возвышенных и ставят «Наследство» Сафронова, «Трибунал» Макаенка, «Солдатскую вдову» Анкилова, «Физиков» Дюренматта. Здесь очень любят комедию и играют «Свадьбу в Малиновке», гоголевскую «Женитьбу», шукшинских «Энергичных людей» и «Точку зрения».

В театре есть свои «заслуженные артисты Сереброполя» — секретарь парткома Николай Афанасьевич Дорощук, режиссер и директор клуба Александр Петрович Термер, пенсионерка-учительница Надежда Алексеевна Тишкина, братья Гердты — Александр и Эдуард — совхозные специалисты, работница столовой Юлия Афанасьевна Малик, супруги Гвоздецкие (Александр — совхозный диспетчер, Ольга — швея). Есть совсем молодые «звезды» — продавец Римма Шульженко и строитель Владимир Браун...

Нет, конечно, такого звания «заслуженные артисты Сереброполя». Но если бы было у села право присваивать его, Сереброполь, наверное, не поскупился бы.

Мы начали этот рассказ с поздравления, поздравлением с еще одним праздником его продолжим. Международный масштаб сегодняшнего большого театрального праздника ничуть не отвлекает внимания от театров маленьких. Наоборот, он напоминает о них как о самых чистых родничках, вечно питающих сценическое искусство свежестью бескорыстного любительства.

Интересных вам спектаклей, серебропольцы-зрители! Хороших вам пьес и ролей, серебропольцы-артисты!

Поклонник ваших талантов «АБОНЕМЕНТ».

Этот прекрасный гадкий утенок

О СПЕКТАКЛЕ ПО СКАЗКЕ АНДЕРСЕНА В КРАЕВОМ ТЕАТРЕ КУКОЛ.

В сказке Андерсена и в спектакле кукольного театра ясно и четко прослеживается мысль о первозданности и ценности человеческих добродетелей, а не внешнего убранства, богатства, знатности рода. «Не беда появиться на свет в утином гнезде, если ты вылупился из лебединого яйца», — говорит Андерсен, это же утверждает и спектакль. В спектакле много любви к жизни, чистоты, поэзии.

Пьеса по мотивам сказки написана В. Синакевичем. И хотя в ней есть кое-какие изъяны, они отходят на самый дальний план благодаря игре актеров, великолепному музыкальному оформлению (Н. Бурая), тонкому режиссерскому решению (Е. Гимельфарб).

Сказку «Гадкий утенок» Андерсен писал в тридцать пять лет, уже хорошо познав свет и тени жизни. И не зря его птичий двор — это человеческая общность в миниатюре. Этот второй план еще не полной мерой понимают дети, но хорошо улавливают взрослые, пришедшие с детьми на спектакль.

Вот чванливая, недалекая Испанская утка (артист Н. Бойко). Это существо, получившее за свое служебное рвение и «аристократическое» происхождение отличие — красную тряпочку на шею, считает себя непревзойденным авторитетом по всем вопросам жизни двора. Она — представитель самой консервативной, отупевшей в своей недалекости части птичьего «общества». Актер с удовольствием импровизирует на тему «глупый диктатор». В этом же ярком ключе работают и актеры Е. Бондаренко (Индюк), Сергей Куц (Петух), Марина Алешина (тетя Утка), создавая образы посредственностей с высоким мнением о себе.

Сложен и труден образ мамы Утки (Т. Козлова). Она поставлена перед необходимостью сделать жестокий выбор: либо птичий двор со всеми его глупостями, либо сын с его потребностью летать.

Оптимистическое начало несут в спектакле два персонажа — Гадкий утенок и его подруга лебедь Клара. Ирина Нефедова, что играет лебедя Клару, молодая актриса. Это ее первая серьезная роль. Роль, надо сказать, трудная своей «голубизной». Но актриса сумела найти важные дополнительные штрихи к образу. Это и какая-то очень чистая, детская доверчивость, нежность, простота, скромность, воздушность, поэтичность, ласковая уверенность в добре и только в добре.

Гадкого утенка играют два актера — Ирина Мещерякова и Николай Петухов.

Николай Петухов говорит: «Это спектакль о нестандартном ребенке, о том, как трудно оставаться самим собой в мире, в который ты волею судьбы приходишь, спектакль о том, что маленькому существу приходится ежеминутно решать, как поступать — по своему мироощущению или опираться на чувства окружающих». И по-особому убедительно в конце спектакля звучит афоризм Андерсена: «Когда летаешь, так надо, чтоб тебя понимали».

Н. БАСАРГИНА.

Сюжет подсказан читателями

«ПУСТЬ ЗНАЕТ!..»

В воскресенье утром Татьяна Ивановна Миронова решила уйти из дома.

«Пусть! — думала она, яростно застегивая на пальто пуговицы. — Пусть знает!..»

Муж тихо сидел на кухне, еще не вполне осознавая последствия краткой, но бурной ссоры.

Татьяна Ивановна захлопнула дверь и почувствовала морозный запах свободы. Как может распорядиться свободой жительница Барнаула! Татьяна Ивановна решила пойти в кино.

Планы ее были коварны. Сначала в «Россию», потом в «Родину», потом в «Первомайский», потом... Потом куда-нибудь на Черемушки. Домой она хотела вернуться не раньше полуночи.

К кассовым окошкам «России» длинными вензелями тянулись две озябшие очереди.

— На одиннадцать тридцать билетов нет! — переговаривалась очередь.

— На два часа только третий ряд! — откликнулся динамик над окошком.

...Последний билет на первый ряд достался Татьяне Ивановне. Продрогшая, нервная, она быстро двинулась в сторону «Родины». Там очереди не было, но не было и билетов.

«Первомайский» встретил тем же. «Мир» сверкал великолепием и полной неприступностью. Татьяна Ивановна рискнула совершить сложный маршрут — в «Кристалл» через «Зарю». «Заря» в воскресный день была подобна Большому театру в любой будний. Билетов не было. Очутившись перед «Кристаллом», Татьяна Ивановна с изумлением увидела перед собой все ту же недостроенную коробку, по соседству с которой она жила несколько лет назад.

Миронова была смущена. Планы ее рушились с каждой минутой. Она вспомнила про «Луч», но мысль о длинной дороге туда и усталость остановили ее. Татьяна Ивановна добрела до автобуса и поехала обратно.

Когда Татьяна Ивановна заняла свое место прямо перед экраном, она не выдержала и стала потихоньку плакать. Но никто этому не удивился. Рядом плакали многие. Зал растроганно сморкался, здесь любили индийскую мелодраму.

Поплакав вместе со всеми, Татьяна Ивановна вдруг успокоилась, нашла в красивом герое фильма сходство с мужем и подумала, как хорошо было бы вернуться домой с блоком болгарских сигарет.

Муж встретил Татьяну Ивановну на пороге. Он увидел ее в окно, у которого простоял часа три, и не собирался скрывать своей радости.

— Вот! — сказала Татьяна Ивановна. — Сходила за сигаретами. Цени заботу.

И она захлопотала по дому, с испугом думая о том, что было бы, если бы в выходной день все женщины запросто могли попасть на любой сеанс. Такого, к счастью, не бывает! Зрителей много, а мест мало. Темпы кинофикации Барнаула зорко стоят на страже интересов семьи.

Историю из жизни Татьяны Ивановны записала

О. НИКОЛАЕВА.

М. БУБЕННОВ ПИШЕТ ЗЕМЛЯКАМ

Как известно, литературная деятельность известного советского писателя Михаила Семеновича Бубеннова начиналась в Сорокинском, ныне Заринском, районе, где он работал учителем. Это было в двадцатые годы.

Ныне, проживая в Москве, Бубеннов пристально следит за событиями на Алтае, поддерживает тесную связь с земляками.

Осенью из Москвы в адрес заринцев пришла бандероль с номерами журнала «Молодая гвардия», в котором опубликована повесть писателя «Жизнь и слово». На первой странице дарственная надпись: «Дорогим землякам с воспоминанием о годах молодости, о родном Алтае. Мих. Бубеннов, окт. 1981 г. Москва».

Воспоминания писателя о становлении Советской власти в районе, о прожитых годах, начале литературного творчества перепечатала на своих страницах районная газета «Новое время», в которой, кстати, в 30-е годы работал его брат Фаддей Семенович, оказавший большое влияние на формирование своего брата как писателя.

Долгое время сотрудникам Заринского городского музея не удавалось найти фотографию Фаддея Семеновича. И вот снова письмо из Москвы:

«...Спасибо за доброе отношение к моей последней книжке «Жизнь и слово». Спасибо и редакции газеты «Новое время» за публикацию отрывков из моей книжки...

Высылаю фотографию брата Фаддея Семеновича. Думаю, что она сделана в начале тридцатых годов, когда он жил еще в Сорокино, в крайности — в середине тридцатых годов».

Присланная фотография пополнила экспозицию, посвященную автору знаменитого романа «Белая береза».

В. ШЛЯХТИЧ.

г. Заринск.

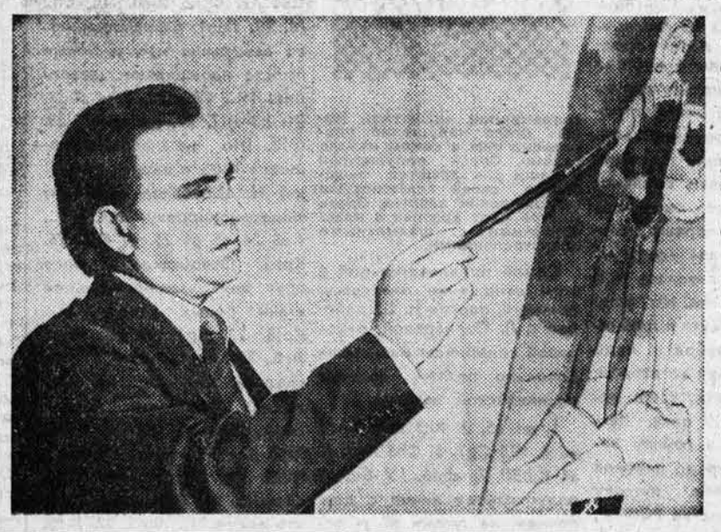

В выставочном зале Алтайского государственного университета состоялась выставка работ самодеятельного художника Евгения Смолина, преподавателя университета.

Тематика его картин разнообразна. Это пейзажи «На реке», «Осень на Чарыше», «Вот и зима». Две работы посвящены Дзержинскому.

В альбоме с отзывами много благодарностей и восхищения работами самодеятельного художника.

Е. Смолин успешно занимается фотографией, графикой, чеканкой. Так что зрителей еще ждут новые встречи с этим самобытным талантом.

НА СНИМКЕ: Е. Смолин за работой над новой картиной.

Фото П. Петина.

Реплика

«Спасибо» и «Извините»...

— Была я в Москве. И, конечно же, очень хотела попасть в Большой театр. Жаль, не удалось. Ведь и для самих-то москвичей это проблема. А тут смотрю: у нас, в Барнауле, концерт солистов Большого театра! Ну, думаю, надо во что бы то ни стало достать билет. Приготовилась в очереди стоять... Какая там очередь! Билет купила без труда и сидела в полупустом зале. И хотя впечатление концерт подарил огромное, к радости примешивается горечь: нельзя же так встречать столь редких и дорогих гостей. Очень уж с неприглядной стороны показал себя наш город...

— Говорят: Ирина Богачева не приехала — потому и зрителей мало. Убежден, что не в этом дело. Дело, мне кажется, в традиционной и давно тревожащей сориентированности наших зрителей на эстраду — и только...

(Из разговоров со зрителями).

...А КОНЦЕРТЫ действительно были редкими. Для нашего города — в особенности. Где бы еще и когда могли мы повстречаться в одном концерте с Галиной Олейниченко — народной артисткой республики, певицей в расцвете мастерства и славы, и тут же — с юной Ириной Васильевой, с ее очаровательным, свежим колоратурным сопрано. Когда же еще повезет нам услышать совершенно волшебное меццо-сопрано Людмилы Шемчук и бас Юрия Стадника, безошибочно ощутить огромную перспективу их талантов и волноваться мыслью о том, какое это счастье открыть их имена для себя не в записи, а в живом контакте? Где? Когда? Да только здесь, сейчас, в эти дни. Следующий раз может и не наступить.

Но зал на первом концерте остался полупустым...

Эти концерты ни в коей мере не осложнялись трудным для неподготовленного слушателя репертуаром. Наоборот, солисты проявили максимум такта и понимания. Звучали популярные, хорошо известные и любимые всеми арии и романсы, чудом талантливого исполнения вновь обретавшие прелесть новизны.

Зал и не думал наполняться...

Джульетта Беллини и алябьевский «Соловей» оживали в пении Ирины Васильевой. Виртуозную россыпь звуков «Тарантеллы» Россини дарила залу Галина Олейниченко. Алеко и Мефистофель Юрия Стадника, Кармен Людмилы Шемчук непостижимо и почти фантастично вошли в привычные стены театра оперетты. Блестящее мастерство демонстрировал концертмейстер Михаил Банк.

Зал хранил «стойкость»...

Говорить об этом больно. Конечно, холод и пустоту свободных мест старалась по мере сил компенсировать самым горячим приемом солистов та часть публики, которая была в зале. Даже случайно попавшие сюда люди поддавались общей атмосфере и, надо полагать, не посчитали свое время потерянным. Но пустота в зале невольно наводит на мысль и о другом — о каких-то явных пустотах в эстетических потребностях нашего зрителя. И огромное «спасибо» артистам так и хочется дополнить смущенным: «Извините...».

Если бы всего один процент населения Барнаула проявил интерес к этим гастролям, зал был бы полон. Всего один процент! Но мы не насчитываем и его. Как не досчитываемся в зале даже тех, кому, как говорится, судьбой и профессией положено быть здесь. Слабой надеждой мелькнула в воображении директора театра оперетты розовая картина: уполномоченные студентов института культуры, музыкального и культурно-просветительного училищ, сердито и ревниво глядя друг на друга, нетерпеливо ждут у кассы, закупая десятками и сотнями билеты... Непрерывно звонит телефон, и разные голоса выпрашивают контрамарки и билеты на приставные места...

Увы, все это не у нас, а в других городах Сибири. У нас — как изложено выше. Обидно? Более того, — стыдно!

О. ШЕВЧУК.

(Начало в № 67, 68).

МЕДАЛЬЮ «ЗА ТРУДОВУЮ ДОБЛЕСТЬ»

Аверкину Августу Васильевну — телятницу колхоза имени Ленина Тальменского района.

Анисину Анну Андреевну — доярку совхоза «Рассветовский» Романовского района.

Антонюк Татьяну Иосифовну — доярку совхоза «Энгельский» Михайловского района.

Арзамасцева Анатолия Викторовича — тракториста совхоза «Карпиловский» Табунского района.

Астафьеву Нину Никандровну — доярку совхоза «Сосновский» Чарышского района.

Ахрамову Пелагею Фроловну — доярку совхоза «Урожайный» Советского района.

Батракова Анатолия Дмитриевича — чабана колхоза «Памяти Островского» Шипуновского района.

Баурина Владимира Прокопьевича — водителя автомобиля Красногорской райсельхозтехники.

Березовскую Лидию Васильевну — доярку колхоза «Страна Советов» Угловского района.

Болтунову Галину Семеновну — доярку совхоза «Сибиряк» Первомайского района.

Борщева Николая Николаевича — секретаря парткома Кулундинской сельскохозяйственной опытной станции, Ключевский район.

Братенькова Ивана Никифоровича — скотника совхоза «Звездный» Усть-Калманского района.

Бровину Татьяну Емельяновну — доярку племсовхоза «Чарышский» Усть-Калманского района.

Брыксина Александра Андреевича — механизатора совхоза «Красный факел» Целинного района.

Быкову Валентину Ивановну — доярку племзавода «Покровский» Краснощековского района.

Великову Валентину Григорьевну — доярку колхоза «Заря Алтая» Новичихинского района.

Высоцких Михаила Иосифовича — комбайнера совхоза «Чистоозерный» Завьяловского района.

Вялых Леонида Ивановича — тракториста колхоза «Майское утро» Косихинского района.

Гноушеву Валентину Прокопьевну — доярку совхоза «Бийский» Бийского района.

Голдобина Дмитрия Васильевича — рабочего учебно-опытного хозяйства «Пригородное», гор. Барнаул.

Давыдову Ирму Николаевну — доярку совхоза «Хлеборобный» Быстроистокского района.

Денисова Владимира Ивановича — тракториста совхоза «Ильинский» Хабарского района.

Дубову Раису Ефимовну — доярку колхоза имени Дзержинского Кытмановского района.

Жекинбаеву Валентину Прокопьевну — оператора совхоза «Антипинский» Тогульского района.

Заздравных Анатолия Яковлевича — тракториста совхоза «Светлинский» Солонешенского района.

Золотухина Василия Антоновича — тракториста совхоза «Подстепновский» Ребрихинского района.

Иващенко Ольгу Петровну — доярку совхоза «Бурлинский» Бурлинского района.

Капустина Виталия Павловича — механизатора совхоза «Краснодарский» Усть-Пристанского района.

Китидова Михаила Надвидовича — тракториста колхоза «Путь к коммунизму» Петропавловского района.

Кляйн Лидию Егоровну — доярку совхоза «Айский» Алтайского района.

Колпакову Зинаиду Ивановну — доярку совхоза «Оленевод» Шебалинского района Горно-Алтайской автономной области.

Конькова Алексея Ивановича — тракториста колхоза имени Мамонтова Ребрихинского района.

Коровина Владимира Ильича — водителя автомобиля автотранспортного предприятия Алейской межрайсельхозтехники.

Косых Александра Федоровича — главного ветеринарного врача производственного управления сельского хозяйства исполкома Краснощековского районного Совета народных депутатов.

Кохана Виктора Дмитриевича — тракториста совхоза «Баевский» Баевского района.

Кузнецову Валентину Дмитриевну — доярку колхоза «Память Кирова» Третьяковского района.

Кулинича Виктора Ильича — тракториста совхоза «Партизанский» Волчихинского района.

Лую Виктора Ивановича — тракториста совхоза «Льновод» Залесовского района.

Макарову Фаину Рафаиловну — доярку совхоза «XXIV партийный съезд» Мамонтовского района.

Михайленко Ивана Егоровича — тракториста колхоза «Путь Ленина» Поспелихинского района.

Мишунина Геннадия Алексеевича — скотника совхоза имени Ильича Михайловского района.

Молостова Петра Антоновича — тракториста совхоза «Таловский» Змеиногорского района.

Мхеяна Сергея Сааковича — оператора дождевальных машин колхоза «Победа» Славгородского района.

Мышкину Раису Захаровну — свинарку совхоза «Беловский» Троицкого района.

УКАЗ Президиума Верховного Совета СССР

О награждении орденами и медалями СССР передовиков сельского хозяйства РСФСР

За высокие показатели и трудовую доблесть, проявленную в выполнении планов и социалистических обязательств по увеличению производства и продажи государству зерна и других сельскохозяйственных продуктов в 1981 году, НАГРАДИТЬ:

по Алтайскому краю

Председатель Президиума Верховного Совета СССР Л. БРЕЖНЕВ.
Секретарь Президиума Верховного Совета СССР М. ГЕОРГАДЗЕ.

Москва, Кремль.
12 марта 1982 года.

(Продолжение в следующем номере).

ЗА РУБЕЖОМ

НА НЕЗЫБЛЕМОЙ ЛЕНИНСКОЙ ОСНОВЕ

Политика Советского Союза — это политика укрепления мира и твердого отпора врагам мира, политика мирного сотрудничества со всеми, кто этого хочет. Таков лейтмотив зарубежных откликов на речь Генерального секретаря ЦК КПСС, Председателя Президиума Верховного Совета СССР Л. И. Брежнева в Ташкенте. Средства массовой информации, видные общественные и политические деятели подчеркивают, что выдвинутые советским руководителем конкретные инициативы, направленные на нормализацию обстановки в Азии, равно как и недавние предложения СССР, сформулированные Л. И. Брежневым на XVII съезде профсоюзов, являются составной частью мирного наступления Советского Союза, ярким подтверждением приверженности КПСС миролюбивым принципам ленинской политики.

Новые советские инициативы еще раз свидетельствуют о доброй воле СССР в стремлении к миру, о его высоком духе ответственности за судьбы человечества, пишет вьетнамская «Нян зан». Советские мирные предложения вызвали широкий резонанс во всем мире. Люди нашей планеты все отчетливее осознают: из Москвы исходят добрая воля и неустанные усилия в борьбе за мир во всем мире, из Вашингтона раздаются призывы к гонке вооружений и новым террористическим акциям.

Голосом разума и миролюбия называет речь Л. И. Брежнева болгарская «Работническо дело». Анализ, выводы и оценки, содержащиеся в этой речи, делают ее новым выдающимся документом советской внешней политики.

«Политике атомного шантажа Советский Союз противопоставляет политику мира», — так резюмирует речь Л. И. Брежнева польская «Трибуна люду». Газета подчеркивает, что, стремясь затормозить ход мировой истории, помешать развитию социализма, агрессивные силы империализма накалили обстановку в мире. Они до небывалого уровня раскручивают гонку вооружений, нагло вмешиваются в дела других стран и народов, пытаются диктовать им свою волю. В этих условиях выдержка и самообладание СССР и его социалистических союзников, их последовательно миролюбивая политика с особой ясностью предстают перед всеми народами как главное препятствие на пути поджигателей войны, главная опора мира на Земле.

«Призыв к японо-советским переговорам об укреплении мер доверия на Дальнем Востоке», «Советский Союз выражает готовность к улучшению советско-китайских отношений», «Мирное наступление на Дальнем Востоке» — под такими заголовками публикуют изложение речи Л. И. Брежнева в Ташкенте японские газеты.

«Л. И. Брежнев подчеркнул стремление Советского Союза иметь с Японией надежные отношения добрососедства, взаимного сотрудничества и взаимного доверия, — пишет «Майнити». — В то же время советский руководитель обратил внимание на недостаточно широкое экономическое сотрудничество между двумя странами».

Как «исключительно важные» расценивает газета «Нью-Йорк Таймс» высказывания Л. И. Брежнева о том, что СССР никогда не поддерживал и не поддержит ни в какой форме так называемую «концепцию двух Китаев», полностью признавал и признает суверенитет КНР над островом Тайвань.

«Советский руководитель предложил Китаю серию взаимоприемлемых решений, которые позволили бы улучшить отношения между двумя странами», отмечает западногерманская «Франкфуртер альгемайне».

(ТАСС).

СООБЩЕНИЯ ИЗ ПОЛЬШИ

ВАРШАВА. (ТАСС). Как передает агентство ПАП, по приглашению Генерального секретаря ЦК СЕПГ, Председателя Государственного совета ГДР Э. Хонеккера в конце марта партийно - государственная делегация ПНР во главе с первым секретарем ЦК ПОРП, Председателем Совета Министров ПНР В. Ярузельским посетит ГДР с официальным дружественным визитом.

* * *

Члены Польского союза борцов за свободу и демократию выступили с обращением, в котором высказывается полная и активная поддержка программе, представленной В. Ярузельским. Введение в стране военного положения, отмечается в документе, спасло Польское государство от упадка и предотвратило братоубийственную гражданскую войну.

В стране, говорится в обращении, создаются условия для консолидации и совместных действий всех патриотических сил в целях выведения Польши из экономического и общественного кризиса, возврата ПНР должного места в Европе и в мире.

С беспокойством следим мы за ухудшающейся международной обстановкой. Мы, ветераны, хорошо знающие цену войны, хотим жить в мире. Мы решительно протестуем против шантажа и попыток вмешательства во внутренние дела ПНР со стороны правительства США и некоторых других государств — членов НАТО.

Свои собственные проблемы поляки решат собственными силами при моральной и экономической поддержке наших друзей — Советского Союза, других стран социалистического содружества, подчеркивается в обращении.

Беседы у края ковра

СОЛЕНЫЙ ВКУС ПОБЕДЫ

Просторный манеж политехнического института, заполненный многочисленными зрителями, как-то сразу потерял свои внушительные размеры. Александр Пушница внимательно наблюдал за торжественной церемонией открытия чемпионата страны. Красно-белая спортивная куртка плотно облегала крутые плечи, выпуклую грудь. Натруженные жилистые руки с огромными кистями спокойно лежали на коленях. Глубоко посаженные карие глаза на худощавом скуластом лице задумчивы. Где он сейчас? Может, на ковре с будущими соперниками, а может, в затерявшейся в лесостепных просторах Новосибирской области деревушке Новые Кулики. Именно там 32 года назад в семье учителя математики появились на свет долгожданные сыновья: братья-близнецы Володя и Саша. Справедливый Михаил Игнатьевич был для мальчишек непререкаемым авторитетом. И характером, и статью сыновья — в отца. Под его руководством деревенская детвора затевала бесконечные спортивные баталии, боролась, играла в Боброва и Яшина.

Настал срок службы, и крепкий сибиряк был призван в войска МВД. Здесь и открыл в молодом солдате задатки незаурядного спортсмена его первый тренер, ныне заслуженный тренер РСФСР и Украины Савелий Емельянович Галкин.

Сам Пушница считает, что ему в жизни очень повезло на встречи с хорошими людьми. Это и первый тренер, и любимая девушка, а затем жена Галя, родившая ему двух замечательных девочек Леночку и Таню, и многие другие.

— Саша уже завладел всеми возможными в самбо титулами, — говорит о нем нынешний тренер, заслуженный тренер РСФСР В. Р. Соловьев. — Судите сами, пять раз он побеждал на первенстве РСФСР, семь — на чемпионатах страны, дважды был первым на Спартакиадах народов СССР, пять раз владел Кубком Советского Союза, по два раза выигрывал чемпионат и Кубок мира, был чемпионом Европы. Секретов борьбы для него не существует. Другому это давно бы уже вскружило голову. Но не Александру. Он необыкновенно скромный, добрый, отзывчивый. А посмотрели бы вы, как он любит возиться с юными самбистами. Ну, а те в нем души не чают. Признаюсь, и не стыжусь этого, иногда учусь у Пушницы. учусь тактике борьбы, умению просто ладить с людьми. В общем, взаимно растем.

Хочу также добавить, что исключительно корректный в жизни, Александр не прощает соперникам на ковре ни малейшей ошибки. Это в полной мере испытал на себе барнаулец мастер спорта международного класса Алексей Таскин. Добродушный здоровяк с короткой русой стрижкой вспоминает:

— Встречаться с Пушницей мне пришлось дважды в турнирах различного ранга. В первой схватке я выигрывал, на секунду расслабился и попался на болевой прием. Во второй проиграл по баллам. Очень волевой он спортсмен, тонкий стратег, борется от первой до последней секунды. На нынешнем первенстве возможна и наша третья встреча.

Сейчас заслуженный мастер спорта, офицер Александр Пушница живет в Омске, преподает в Высшей школе милиции. Как и прежде силен, полон честолюбивых надежд. Выходя на ковер, стремится только к победе. А птица удачи никогда и никому не давалась в руки легко.

А. СОКОЛОВ.

Фото П. Петина.

Самбо. Чемпионат СССР

АПЛОДИСМЕНТЫ—ГОСТЯМ

Как читатель уже знает, в первых пяти весовых категориях никто из алтайских спортсменов не смог пробиться в полуфинал, и в решающих поединках барнаульские болельщики, не скупясь, аплодировали высочайшему мастерству гостей. О напряженности поединков убедительно говорит такой факт: из пяти прошлогодних чемпионов лишь москвичу В. Астахову (до 57 кг) удалось сохранить свой чемпионский титул. Но с каким трудом! В финальной схватке с минчанином В. Каралько москвич целых 5 минут не мог приспособиться к манере ведения борьбы соперника. Хитрил, плел сети замысловатых комбинаций — все они угадывались минчанином. И только за 40 секунд до конца схватки В. Астахову, проигрывавшему 0:1, удался бросок, принесший ему победу.

Очень уверенно, даже легко продвигался к полуфиналу другой прошлогодний чемпион москвич В. Бычечок (вес до 82 кг); в трех из четырех выходов на ковер ему требовалось для победы меньше минуты. А в полуфинале ему противостоял опытный одессит В. Юрескул. И здесь, проигрывая к 6-й минуте всего балл, москвич ринулся в атаку. Украинский спортсмен был начеку, сумел провести контрприем и победить. В финале же Юрескул проиграл минчанину М. Рамазанову.

Напряженнейшим был и финал в весовой категории до 100 кг, в котором встречались заслуженный мастер спорта Г. Маленкин из Владимира и А. Новик, чемпион СССР 1981 года из Минска. Никому из них не удалось провести результативного броска, а, по мнению судей, победил Г. Маленкин.

В остальных весовых категориях золотые медали вручены владивостокцу Н. Халиулину (до 48 кг) и казанцу Р. Мадьярову (до 68 кг).

А. ЖАРОВ.

ПУТЕВКА В ФИНАЛ

В Оренбурге закончился полуфинал XXXIII личного первенства РСФСР по шахматам среди женщин. В этом турнире участвовали международный мастер из Свердловска Л. Саунина, мастера спорта Л. Полнарева из Ленинградской области, О. Педько из Челябинска, Н. Алехина из Московской области. Алтай представляла кандидат в мастера спорта инженер-конструктор Алтайского моторостроительного производственного объединения Надежда Шевелева. Начало соревнований для нее оказалось неудачным: в первых восьми турах набрала всего 3,5 очка. Не все удавалось и в творческом плане. Но если цель не достигнута в первой половине турнира, надо стремиться к ней во второй, и Надежда в последних турах набрала 5,5 очка, тем самым выйдя в группу лидеров. А за тур до финиша обеспечила себе путевку в финал первенства РСФСР, разделив 3—4 места с Л. Полнаревой.

Успех Надежде Шевелевой принесли не только ее бойцовский настрой и хорошее знание теории, но и тонкий учет психологических особенностей игры каждой соперницы. Известно, что за последние четверть века шахматная теория обогатилась бесчисленным количеством новых вариантов и систем. Характерной чертой современной «дебютной моды» стало нарушение равновесия уже в самом начале партии. Среди популярных в наши дни дебютов выделяется своей сложностью сицилианская защита. Здесь многое идет вразрез с классическими шахматными представлениями.

Самой привлекательной в этом отношении оказалась, пожалуй, партия Н. Шевелевой с Л. Полнаревой, в которой соперницы разыграли довольно редкий вариант сицилианской защиты.

1. e4 c5, 2. Kc3 Kc6. 3. f4 g6 4. Kf3 Cg7. 5. Cb5 Kd4. 6. a4 K:b5?! 7. abd6. У белых полуоткрытая линия с давлением на пешку a7 и перевес в развитии 8.0—0 Kf6. 9. d3 0—0 10. Фe1 Довольно распространенный метод атаки, связанный с последующим Фh4 и e5. 10... h6. 11. Фh4 Cg4 неочевидная ошибка 12. e5 C:f3 13. ef C:f6. Вынужденно, иначе черные остаются без фигуры. 14. Фh3. Белые заранее должны были предвидеть этот ход, после чего выясняется, что у черного слона f3 нет полей отступления, так как после 14... Ch5 последует 15. g4, поэтому последовало единственное 14... C:c3 15. bc Cd5 16. c4 Ce6 17. Ф:h6 Фe8 18. Cb2 f6. 19. Лae1. Форсированного выигрыша нет, и белые просто наращивают давление. 19... Cf5. 20. Фh4 Фd7. 21. h3 Лf7. 22. g4 Лh7 23. Фf2. (Но не напрашивающееся Фg3 с защитой пешки) Н. Шевелева проводит перегруппировку сил. 23... Ce6 24. f5 gf 25. gf Cf7. 26. Kph2. Освобождая линию «g» для заключительной атаки белых ладей 26... Kpf8. 27. Лg1 d5. 28. Ф:c5 Лc8. 29. Л:e7 Л:h3+. Последняя ловушка, расставленная черными: нельзя брать ладью из-за 30... Ф:f5+ и 31... Л:c5. 30. Kpg2 Ф:f5. 31. Лe5+ и черные сдались, так как выясняется, что после 31... Л:c5. 32. Л:f5. Ладья h3 должна отходить, но после 33. Ca3 теряется другая ладья.

Выход в финал первенства РСФСР — такого успеха шахматистки нашего края не добивались ни разу. Его делят вместе с Надеждой ее наставники Г. Я. Беломестных и В. В. Епанчинцев.

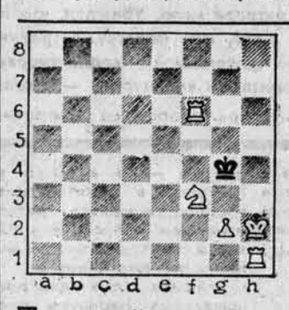

Подумай и реши

И ПРОСТО, И КРАСИВО

В шахматной композиции миниатюрами называются задачи, в которых на доске находятся не более семи фигур обоих цветов. Каждому любителю шахмат понятно, что, чем меньше фигур на доске, тем труднее составить содержательную задачу с ярким, замысловатым решением, поэтому жанр миниатюр в особой чести у шахматистов.

К числу крупнейших русских составителей шахматных головоломок, в чьих произведениях задачи-миниатюры занимают достойное место, относится ленинградец Леонид Иванович Куббель (1891—1942 г. г.). Он опубликовал свыше 2.800(!) задач и этюдов. При этом выдающийся мастер добивался успехов во всех без исключения жанрах шахматной композиции. Его композиции отличаются нешаблонными идеями. Читатели нашего клуба могут в этом убедиться, решив двухходовую задачу, предлагаемую для третьего задания отборочного конкурса, три победителя которого станут участниками XX Всероссийской олимпиады по решению задач и этюдов.

Белые: Kph2, Лf6, Лh1, Kf3, пешка g 2

Черные: Kpg4

В этом положении белые начинают и дают мат в два хода.

И когда удастся найти правильное решение, станет очевидно, что задача вполне оправдывает свой девиз и что решается она просто и красиво. Ход за вами, читатели. Ждем ваших писем.

ПРОВЕРЬТЕ СЕБЯ!

Опубликованная в предыдущем выпуске нашего клуба двухходовая задача Н. Аргунова решается вступительным ходом 1. Cd7!

В числе первых правильные ответы прислали Р. Бартошевич (с. Парфеново), Ю. Потапов (Тальменский р-н), А. Солдаткин (г. Алейск), Е. Росликов (р. п. Поспелиха), В. Чернов (с. Краснощеково), В. Коблов (г. Рубцовск) и барнаульцы В. Волков, П. Половой, К. Грошев, В. Уколова, С. Брежнев, В. Черятьев, М. Кожин, И. Збираник, Г. Невзоров, В. Панасенко, В. Сачков, В. Кобылко, А. Безущенко, В. Селивончик, Н. Батуев, А. Максимов, В. Зрюмов, Е. Красноперов, А. Иванов, Н. Лопатин, А. Бусс, В. Шапошников, С. Гущин, А. Назаров.

ХРОНИКА АВТОДОРОЖНЫХ ПРОИСШЕСТВИЙ

За вторую декаду марта на дорогах края произошло 62 аварии, в них 5 человек погибли и 7 ранены.

Шесть происшествий, в которых два человека погибли и четверо ранены, совершены по вине пешеходов. Одно из них случилось 16 марта. Барнаулец Туринный в нетрезвом состоянии пытался перебежать дорогу в неустановленном месте перед близко идущим транспортом и попал под машину. От полученных травм скончался.

Вызывает тревогу бесконтрольность со стороны ряда руководителей за хранением транспорта, а это порой приводит к авариям с довольно тяжелыми последствиями. Вот лишь два примера.

17 марта прораб совхоза «Долганский» Крутихинского района Холовулин в пьяном состоянии самовольно взял из гаража автомобиль ЗИЛ-157. Вблизи от села Долганки он наехал на рабочего этого совхоза, который на месте скончался.

В этот же день шофер Онгудайского райвоенкомата Горно-Алтайской автономной области Такан после выпивки залез в трактор МТЗ-50, который бесконтрольно стоял на машинном дворе совхоза «Ининский», и выехал на трассу Бийск — Ташанта. У села Иня, не справившись с управлением, Такан перевернул трактор и сам погиб.

По-прежнему много происшествий совершается из-за нарушений правил дорожного движения пешеходами, причем большая часть нарушителей, как правило, находится под алкогольными парами.

Каждый участник движения должен всегда помнить, что даже, казалось бы, незначительное нарушение правил дорожного движения может привести к беде.

УГАИ УВД.

ТЕПЕРЬ НИЧЬЯ

Вничью — 4:4 — закончился товарищеский матч между сборной СССР и новым обладателем Кубка европейских чемпионов по хоккею с мячом, шведским клубом «Болтик» (Карлстад), состоявшийся 25 марта в столичном спорткомплексе «Олимпийский».

Первый тайм этой встречи завершился со счетом 3:0 в пользу гостей. Эти цифры «горели» на огромном табло до 82 минуты. Но усилиями Владимира Плавунова и Виталия Ануфриенко, забивших по два гола, сборной СССР удалось уйти от поражения.

— Теперь у хоккеистов нашей сборной — перерыв до октября, когда они встретятся в товарищеских матчах в Москве с национальными командами Швеции и Финляндии, — сказал старший тренер сборной СССР Вячеслав Соловьев.

(Корр. ТАСС).

Из зала суда

КАРМАННИК

Передо мной лежит оперативная суточная сводка о совершенных преступлениях в Октябрьском районе, в одном из пунктов которой написано: «За карманную кражу в автобусе четырнадцатого маршрута задержан ранее неоднократно судимый за аналогичные преступления Панайлов Геннадий Иванович, 1953 года рождения, не работающий, трудового стажа не имеющий»...

Впервые Панайлов залез в чужой карман, когда был семиклассником. Состоялось классное собрание, его постыдили, и на этом все кончилось. Однако он продолжал тянуться к чужим деньгам.

В первый раз он был осужден на 3 года лишения свободы, когда ему было семнадцать лет. В колонии получил специальность, возмужал, всем говорил, что раскаялся, с прошлым покончил. Но буквально через три месяца его снова поймали с поличным. Суд определил 2,5 года лишения свободы. За ворота колонии вышел вроде бы с благими намерениями, а через два месяца в автобусе опять залез в карман. На этот раз получил 4 года...

Но после колонии не стал устраиваться на работу, а подобрал сообщников по воровству. Попался на 18 копейках. Суд определил снова 4 года. За все преступления отсидел полных 12 лет.

И вот однажды воровская шайка снова вышла на «промысел». На автобусной остановке Панайлов заметил кошелек в кармане одной из пассажирок. Но и преступника заметили, сообщили в милицию. Уже через двадцать минут карманника взяли с поличным — когда он пересчитывал легко добытые деньги.

На состоявшемся недавно процессе Октябрьский нарсуд признал Панайлова особо опасным рецидивистом. Преступник направлен в колонию особого режима сроком на 7 лет.

А. ТАРАСОВ,
зам. начальника Октябрьского РОВД, капитан милиции.

Зам. редактора
В. ЧИЛИКИН.

ЧТО ГДЕ КОГДА

СПРАВОЧНЫЙ ОТДЕЛ «АЛТАЙСКОЙ ПРАВДЫ»

ТЕЛЕВИДЕНИЕ

СУББОТА

27 МАРТА

ПЕРВАЯ ПРОГРАММА
МОСКВА

8.00 — «Время». Информационная программа. 8.40 — Утренняя гимнастика. 8.55 — «Если хочешь быть здоров». (Советы физкультурникам). 9.00 — «АБВГДейка». 9.30 — Симфоническая сказка С. Прокофьева «Петя и волк». 10.10 — «Для вас, родители». 10.40 — 13-й тираж «Спортлото». 10.45 — «Больше хороших товаров». 11.15 — Рассказы о художниках. Народный художник Грузинской ССР И. Тоидзе. 11.40 — «Звездные канатоходцы». Фильм-концерт. 12.05 — «Круг чтения». 12.50 — «По пути укрепления дружбы». Документальный фильм о визите в СССР Генерального секретаря ЦК Компартии Вьетнама Ле Зуана. 13.00 — Концерт артистов Вьетнама. 13.20 — Международные соревнования по спортивной гимнастике на приз газеты «Московские новости». Передача из Дворца спорта Центрального стадиона имени В. И. Ленина. 14.15 — «Сегодня в мире». 14.30 — Премьера телевизионного многосерийного художественного фильма для детей «Приключения Тома Сойера». 1-я серия. 15.40 — «Очевидное — невероятное». 16.40 — О. Фельцман. «Испанские сюжеты». 17.00 — Беседа политического обозревателя В. П. Бенетова. 17.30 — Мультфильмы: «Бобик в гостях у Барбоса», «Петя и мячик».

БАРНАУЛ

17.45 — Панорама недели.

МОСКВА

18.00 — 9-я студия. Ведет передачу политический обозреватель В. С. Зорин. 19.00 — О. Заградник. «Соло для часов с боем». Фильм-спектакль Московского художественного академического театра Союза ССР им. М. Горького. 21.00 — «Время». Информационная программа. 21.35 — Международный день театра. 22.50 — Мелодии и ритмы зарубежной эстрады. (Джо Дасен — Франция). 23.35 — Новости.

ВТОРАЯ ПРОГРАММА

БАРНАУЛ

10.20 — «Мне до всего есть дело». В хоре только мальчики. 11.00 — Мультипликационный фильм. 11.10 — «Последний срок». Спектакль Алтайского государственного театра драмы. 13.45 — «Строитель». На пусковых объектах.

МОСКВА

14.20 — Выступление фольклорного ансамбля «Лелгаюс» (Таллин). 14.50 — «Дающие жизнь». Телевизионный документальный фильм. 15.50 — «Горизонт». Передача из Ленинграда. 16.50 — Программа телевидения Туркменской ССР. Премьера телевизионного документального фильма «Ашхабад. Проспект Свободы». 17.05 — «Весна в предгорьях Копет-Дага». Видовой телеочерк. 17.15 — Концерт солиста Туркменского театра имени Махтумкули Ата Иломанова. 17.40 — Концерт народной музыки. 18.00 — Спутник кинозрителя. 18.45 — «Эрмитаж». Фильм 25-й. Дворец Меньшикова. Заключительный фильм цикла. 19.15 — Международное обозрение. 19.30 — «Спокойной ночи, малыши». «Тетя Валя рассказывает...». 19.45 — Музыкальный киоск. 20.15 — «Здоровье». Научно-популярная программа. Передача из Ленинграда. 21.00 — «Время». Информационная программа. 21.35—22.50 — Впервые на экране ЦТ. Художественный фильм «Развлечение для старичков».

ФИЛАРМОНИЯ

КОНЦЕРТНЫЙ ЗАЛ

28 марта.

ЗВУЧАТ НАРОДНЫЕ ИНСТРУМЕНТЫ

(абонемент № 5)
Лауреат Всероссийского конкурса доцент Новосибирской консерватории ГЕННАДИЙ ЧЕРНИЧКА
(баян)

В программе — произведения советских и зарубежных композиторов.
В концерте принимает участие ОРКЕСТР НАРОДНЫХ ИНСТРУМЕНТОВ Барнаульского музыкального училища.
Дирижер — **ЕВГЕНИЙ БОРИСОВ**
Начало — в 19.30.
Вход по абонементу № 5 и разовым билетам.

* * *

КОНЦЕРТ СИМФОНИЧЕСКОГО ОРКЕСТРА

В ПРОГРАММЕ:
Чайковский — сюита из балета «Щелкунчик» и арии из опер.
Дирижер — заслуженный деятель искусств КБ АССР **Иван ЩЕРБАКОВ.**
Солисты краевой филармонии Галина ДИАНОВА, Алексей ВОЛЖЕНИН.
Начало — в 11 часов.
Вход по абонементу № 2 и разовым билетам.
Справки по тел. 3-43-01.

ТЕАТРЫ

КРАЕВОЙ ТЕАТР ДРАМЫ. «Я ДОГОНЯЮ ЛЕТО» — в 10, 14. «ЛЮБОВЬ ПОД ВЯЗАМИ» — в 19. 28 марта — «Я ДОГОНЯЮ ЛЕТО» — в 14. «ЗАКОН ВЕЧНОСТИ» — в 19.

КРАЕВОЙ ТЕАТР ОПЕРЕТТЫ. «МУХА-ЦОКОТУХА» — в 12 (для детей). «ДЕВИЧИЙ ПЕРЕПОЛОХ» — в 19-30. 28 марта — «МУХА-ЦОКОТУХА» — в 12. «МОЯ ЖЕНА — ЛГУНЬЯ!» — в 19-30.

ТЕАТР ЮНОГО ЗРИТЕЛЯ. «ДЕНЬ РОЖДЕНИЯ ПРИНЦЕССЫ» — в 10, 13. «ИСТОРИЯ ОДНОЙ ЛЮБВИ» — в 18. 28 марта — «СКАЗКИ ПУШКИНА» — в 10, 13. «ПРИКОСНОВЕНИЕ» — в 18. После вечерних спектаклей работает дискотека «АЛЫЙ ПАРУС».

КРАЕВОЙ ТЕАТР КУКОЛ. 28 марта — «ЦАРЕВНА ЛЯГУШКА» — в 11, 14. «ТОЧКА ЗРЕНИЯ» — в 19-30.

КИНО

«МИР». 27 и 28 марта — «ТРИ ДНЯ КОНДОРА» (1—2 серии) — в 9-30, 12-20, 15-10, 18-10, 20-50.

«РОССИЯ». «ПОСЛЕДНИЙ ГЕЙМ» — в 9, 11, 13, 15, 17, 19, 21 (удл. сеанс). «ЗВЕЗДОПАД» — в 10, 12, 14, 16, 18, 20 (удл. сеанс). 28 марта для детей — «ТАЙНА ТРЕТЬЕЙ ПЛАНЕТЫ» — в 10.

«РОДИНА». Хроника «НЕ ДАТЬ СВЕРШИТЬСЯ ПРЕСТУПЛЕНИЮ» — в 9-30. «РОКОВОЕ ПУТЕШЕСТВИЕ» (1—2 серии) — в 10, 11, 12-30, 13-30, 15, 16, 17-30, 18-30, 20, 21. 28 марта для детей — «ЧЕТВЕРТАЯ ВЫСОТА» — в 11.

«ЮНОСТЬ». Беседа «ЧТО МЫ ЗНАЕМ О «НЕУЛОВИМЫХ»?». Фильм «НЕУЛОВИМЫЕ МСТИТЕЛИ» — в 10 (для детей). «ТАЙНА МОТЕЛЯ «МЕДОВЫЙ МЕСЯЦ» — в 12, 14, 16, 21 (удл. сеанс). Комсомольско - молодежный кинотеатр «ТОВАРИЩ» Октябрьского райкома ВЛКСМ. «ТВОРЧЕСКИЙ ПОРТРЕТ РЕЖИССЕРА ЖЕЛАКЯВИЧЮСА». Премьера фильма «ФАКТ» — в 18.

«ПЕРВОМАЙСКИЙ». «ПИРАТЫ ТИХОГО ОКЕАНА» (1—2 серии) — в 10. «ТАИНСТВЕННЫЙ ОСТРОВ» — в 11 (для детей). «ДОРОЖНОЕ ПРОИСШЕСТВИЕ» — в 13, 15, 17, 19, 21. «ПРОВИНЦИАЛЬНЫЙ РОМАН» — в 12-30, 14, 16, 18, 20 (удл. сеанс). 28 марта для детей — «ПИРАТЫ ТИХОГО ОКЕАНА» (1—2 серии) — в 10, 11.

«ЧАЙКА». 27 и 28 марта — Навстречу 60-летию Пионерской организации им. В. И. Ленина. Кинопоказ «ЖИВОТНЫЕ—НАШИ ДРУЗЬЯ». «ЛЕССИ» — в 11. «ШЛЯПА» — в 13, 15, 17, 19 (удл. сеанс), 21-15.

«ПИОНЕР». Кинопоказ «ПОШЛИ В КИНО, РЕБЯТА». Сборник мультфильмов — в 9-30, 13-10. «ЧЕРТЕНОК» — в 11-20, 15. «ПРИКЛЮЧЕНИЯ АЛИ-БАБЫ И СОРОКА РАЗБОЙНИКОВ» (1—2 серии) — в 17, 19-40.

«АЛТАЙ». «ЖЕНЩИНА В БЕЛОМ» (1—2 серии) — в 14-30, 17, 20. 28 марта для детей — «РУСЛАН И ЛЮДМИЛА» (1—2 серии) — в 12.

«ЗАРЯ». 27—28 марта «РАДУГА СЕМИ НАДЕЖД» — в 12 (для детей). «ЛЮБОВЬ МОЯ ВЕЧНАЯ» (1—2 серии) — в 14, 17, 20.

«ЛУЧ». 27 и 28 марта — «ЛЕССИ» — в 15 (для детей) «ПРИШЛО ВРЕМЯ ЛЮБИТЬ» (1—2 серии) — в 9-30, 12-15, 17, 20.

«СПУТНИК». «РУКИ ВВЕРХ!» — в 12 (для детей). «ПРИКЛЮЧЕНИЯ АЛИ-БАБЫ И СОРОКА РАЗБОЙНИКОВ» (1—2 серии) — в 14, 17, 20. 28 марта для детей — «РУКИ ВВЕРХ!» — в 11.

ДВОРЕЦ КУЛЬТУРЫ ШИННИКОВ. Сборник мультфильмов — в 13-30 (для детей). «ВРАГ» (1—2 серии) — в 15, 18. Занятие клуба «НАДЕЖДА» (ДЛЯ ТЕХ, КОМУ ЗА 30) — в 20-30. 28 марта для детей — сборник мультфильмов — в 11.

ДВОРЕЦ КУЛЬТУРЫ ХИМИКОВ. «ПОДСТАВНАЯ ЖЕНА» (1—2 серии) — в 15, 17-30, 20. Вечер отдыха молодежи — в 20-30. 28 марта для детей — «АНДРЮС» — в 13.

ДВОРЕЦ КУЛЬТУРЫ КОТЕЛЬЩИКОВ. «СВИСТАТЬ ВСЕХ НАВЕРХ» — в 13 (для детей). «ВЕЧНАЯ СКАЗКА ЛЮБВИ» (1—2 серии) — в 15, 17-30, 20. 28 марта для детей—«ГРАН ПРИ»—в 13.

ДОМ КУЛЬТУРЫ ЗАВОДА «ТРАНСМАШ». «КОНТРОЛЬНАЯ ПОЛОСА» — в 12-30 (для детей). «ПРИШЛО ВРЕМЯ ЛЮБИТЬ» (1—2 серии) — в 14-30, 17, 19-30. 28 марта для детей — «КАЗАКИ-РАЗБОЙНИКИ» — в 11.

ДОМ КУЛЬТУРЫ ВОС. «МСТИТЕЛЬ» (1—2 серии) — в 17. Молодежный танцевальный вечер — в 20. 28 марта для детей — «ПРИНЦЕССА ПОДВОДНОГО ЦАРСТВА» — в 15.

ДОМ КУЛЬТУРЫ МЕЛАНЖЕВОГО КОМБИНАТА. 28 марта — в 19-30 балет А. Глазунова «СНЕГУРОЧКА» в постановке народного театра балета. ВХОД СВОБОДНЫЙ.

ПЛАНЕТАРИЙ

В ДНИ ВЕСЕННИХ ШКОЛЬНЫХ КАНИКУЛ Барнаульский планетарий работает ЕЖЕДНЕВНО.
Начало первого сеанса — в 10, последнего — в 17.
ЖДЕМ ВАС ОБЕЗТА!

ПОГОДА

Сегодня [illegible] краю, по данным синоптиков, небольшая облачность, без осадков. Ветер северо-западный. 9—14 метров в секунду. Температура 2—7 градусов мороза.

По Барнаулу — небольшая облачность, без осадков, ветер северо-западный. 9—14 метров в секунду. Температура 4—6 градусов мороза.

Атмосферное давление 26 марта в 13 часов было 733 миллиметра ртутного столба. Относительная влажность воздуха 88 процентов.

Бюро по трудоустройству приглашает на работу
СРОЧНО:
МОНТЕРОВ ПУТИ, КУЗНЕЦА, АВТОКРАНОВЩИКА, ЭЛЕКТРОСВАРЩИКА, ЭЛЕКТРИКА - АК. КУМУЛЯТОРЩИКА, ТРАКТОРИСТА, ПЛОТНИКОВ, КАМЕНЩИКОВ.
Обращаться: ул. Деповская, 34.

СРЕДНЕЕ ГОРОДСКОЕ ПРОФЕССИОНАЛЬНО-ТЕХНИЧЕСКОЕ УЧИЛИЩЕ № 20
г. Барнаула объявляет прием учащихся на 1982—83 учебный год.

Училище готовит рабочих по специальностям:

монтажник-электросварщик, электромонтажник, электрик, газоэлектросварщик, машинист кранов автомобильных, автослесарь, телефонист междугородной телефонной связи, **кассир-контролер** для сберкасс.

Принимаются юноши и девушки, имеющие образование 8—10 классов. Поступившие на базе 8 классов находятся на полном государственном обеспечении, на базе 10 классов — получают стипендию от 30 до 75 рублей в месяц. В период производственной практики учащиеся получают 50 процентов заработной платы.

Прием на все специальности ведется без экзаменов.

Срок обучения на базе 8 классов — 3 года, на базе 10 классов — 1 год.

Желающие поступить в училище лично подают заявление на имя директора училища с приложением свидетельства о рождении или паспорта, документа об образовании (в подлиннике), справки с места жительства, трех фотокарточек размером 3х4 см. Медицинскую комиссию поступающие проходят в училище.

Иногородним предоставляется общежитие.

АДРЕС УЧИЛИЩА: 656010, г. Барнаул, ул. П. Сухова, 18. Тел. 6-24-79.

АЛТАЙСКИЙ КРАЕВОЙ СОВЕТ ПО ТУРИЗМУ И ЭКСКУРСИЯМ И БАРНАУЛЬСКОЕ БЮРО ПУТЕШЕСТВИЙ И ЭКСКУРСИЙ

27 и 28 марта проводят краевую ярмарку по продаже туристских путевок по стране и Алтайскому краю на 1982 год.

Ярмарка проводится в Доме культуры профтехобразования (пр. Ленина, 89) с 10 до 15 часов.

За справками обращаться **ПО АДРЕСУ: 656043, г. Барнаул, ул. Пушкина, 78, комн. 210 и 101.** Тел. 3-35-02, 3-28-53, 3-28-72.

КНИГИ

МАГАЗИН № 3 КРАЙКНИГОТОРГА
имеет в наличии следующую иностранную литературу ПО МЕДИЦИНЕ:

Бырзу И., Григореску Шт. «Радиотерапия в клинике»; **И. Выльков.** «Патология лимфатических узлов»; **Немечек С. и коллектив.** «Введение в нейробиологию»; **В. С. Манова-Томева, Г. Д. Пирьов, Р. Д. Пенушлиева.** «Психологическая реабилитация при нарушениях поведения в детском возрасте»; **Полачек Э. и соавторы** «Нефрология детского возраста»; **Э. Паранц, И. Сенаши** «Нейрологические и нейрохирургические исследования в грудном и детском возрасте; **Кренар И.** «Пластическая хирургия в гинекологии»; **Татонь Я.** «Ожирение. Патофизиология, диагностика, лечение»; **Дарнаудов Г.** «Медицинская терминология», «Функциональная диагностика в детском возрасте»; **Шюк О.** «Функциональное исследование почек».

Иногородним покупателям литература высылается наложенным платежом.

АДРЕС МАГАЗИНА: 656023, г. Барнаул, ул. Г. Титова, 18.

БАРНАУЛЬСКОМУ САНАТОРИЮ ПРОФСОЮЗОВ
требуются:
врач, врач - лаборант, санитарки, кухонные рабочие, рабочие по территории, кладовщик камеры хранения в пансионат, стиральщики белья в прачечную, старшая медсестра, штукатуры - маляры.

Обращаться: ул. Парковая, 21-а. Проезд на трамвае № 7 до остановки «Институт садоводства».

ДОМ КУЛЬТУРЫ ВОС
30 МАРТА состоится очередное занятие городского клуба любителей творчества **В. М. Шукшина «СРОСТКИ».**
В программе — новый художественный фильм **«ПРАЗДНИКИ ДЕТСТВА»** и беседа консультанта фильма **Вараксиной Т. И.**
Начало — в 18.30. Вход по абонементам и разовым билетам.

ЯК-40 НА ТРАССЕ

29 МАРТА 1982 года начинается движение пассажирского рейса 4269 по маршруту **БАРНАУЛ - КРАСНОЯРСК - БРАТСК - УЛАН-УДЭ по 2. 4, 5, 6 дням недели (вылет в 14.20) и обратно.**

Агентство Аэрофлота производит бронирование мест и продажу авиабилетов пассажирам, вылетающим транзитом, то есть с гарантированной датой вылета, а также и с открытой датой вылета, через Красноярск, Братск, Улан-Удэ.

Исчерпывающую информацию о полетах в данные города вы можете получить во всех кассах Аэрофлота края, в агентстве Аэрофлота (с 8 до 19 по тел. 5-42-11), в аэропорту (круглосуточно по тел.