ПРОЛЕТАРИИ ВСЕХ СТРАН, СОЕДИНЯЙТЕСЬ!

АЛТАЙСКАЯ ПРАВДА

Орган Алтайского краевого комитета КПСС и краевого Совета народных депутатов

№ 65 (18303) • ВТОРНИК, 23 МАРТА 1982 ГОДА • Газета выходит с 12 августа 1917 года • Цена 3 коп.

ВАЖНЕЙШИЕ ЗАДАЧИ ПАРТИЙНЫХ КОМИТЕТОВ

Организованно, без потерь провести зимовку скота, в срок и качественно выполнить весь комплекс работ для получения высокого урожая в 1982 году.

Л. И. БРЕЖНЕВ.

(Из речи на ноябрьском (1981 г.) Пленуме ЦК КПСС).

В МАМОНТОВСКОМ РАЙОНЕ, ставшем настоящей школой передового опыта в земледелии и животноводстве, состоялось совещание первых секретарей городских и районных комитетов партии, руководителей краевых сельскохозяйственных органов.

Обсуждены насущные вопросы, связанные с завершением зимовки скота, выполнением планов первого квартала по производству и продаже государству продуктов животноводства, организацией подготовки к весеннему севу.

Совещание вел и выступил на нем с докладом первый секретарь крайкома КПСС **Н. Ф. Аксенов.**

Товарищ Л. И. Брежнев в речи на ноябрьском (1981 г.) Пленуме ЦК КПСС подчеркнул, что продовольственная проблема — и в хозяйственном, и в политическом отношении — является центральной проблемой всей пятилетки. Основа ее решения — высокие темпы сельскохозяйственного производства.

Многолетний опыт показывает, что неблагоприятная для сельского хозяйства погода бывает у нас часто. Следовательно, рассматривать ее надо не как исключение, а как явление для нашего климата довольно обычное, естественное.

Пока мы не научились командовать погодой, работу в сельском хозяйстве надо более умело приспосабливать к климатическим невзгодам. Это предполагает внедрение таких культур, таких агротехнических приемов, которые обеспечивают хорошие урожаи и при недостатке влаги.

Оценивать людей, их труд надо с учетом того, чего они добиваются как при хорошей, так и при плохой погоде, насколько устойчивы результаты их труда.

Как отмечалось на совещании, пример хорошей, стабильной работы в сельском хозяйстве в нашем крае показывают труженики, специалисты, руководители Мамонтовского района.

В связи с огромными задачами по дальнейшему подъему сельского хозяйства в свете решений XXVI съезда КПСС и той роли, которую призвана сыграть эта отрасль в осуществлении продовольственной программы, партийные и государственные органы края проводят немалую работу.

Под урожай 1982 года в колхозах и совхозах заготовлено 4.805 тысяч гектаров зяби, в том числе 1.800 тысяч гектаров ранней, 3.670 тысяч гектаров обработано с сохранением стерни.

Засыпано 882 тысячи тонн семян зерновых культур — это почти полная потребность.

Ведется подготовка техники к весенне-полевым работам. Готовность зерноуборочных комбайнов составляет 92 процента, отремонтирована вся почвообрабатывающая техника. Несколько хуже с подготовкой тракторов, особенно «Кировцев», автомобилей и кормозаготовительной техники (готовность тракторов — 87 процентов, «Кировцев» — 73, автомобилей — 82 процента).

В сложных условиях прошедшего года в большинстве районов увеличилось поголовье крупного рогатого скота, коров, лошадей, птицы, больше получено приплода, несколько улучшилась сохранность скота.

Многие партийные, советские и сельскохозяйственные органы, руководители и специалисты сделали все возможное для максимального накопления кормов, лучше ведут зимовку, обеспечивают рост надоев и привесов, увеличивают производство молока и мяса.

В то же время в ряде районов не сумели своевременно и правильно оценить обстановку, проявили нерешительность и непростительную медлительность в изыскании путей накопления кормов. Это привело к тому, что сейчас в хозяйствах наблюдается большой спад продуктивности животных, увеличивается падеж, на грани невыполнения государственные планы продажи животноводческой продукции.

В результате ослабления внимания к развитию животноводства некоторые районы вошли в 1982 год с меньшим поголовьем скота, тем самым поставили под угрозу выполнение годовой программы. На 1 марта меньше по сравнению с прошлым годом численность крупного рогатого скота в Первомайском, Советском, Солтонском, Топчихинском, Троицком, Угловском, Усть-Калманском, Хабарском, Тальменском районах. Сократилось дойное стадо в Волчихинском, Ельцовском, Курьинском, Родинском, Рубцовском, Усть-Пристанском, Чарышском районах.

Значительное сокращение поголовья свиней допущено в Баевском, Залесовском, Калманском, Косихинском, Кытмановском, Краснощековском, Третьяковском, Ребрихинском, Славгородском, Тюменцевском, Шипуновском районах.

Критическое положение складывается в Алейском, Бурлинском, Заринском, Завьяловском, Павловском, Поспелихинском, Рубцовском и ряде других районов, где численность всех видов сельскохозяйственных животных значительно ниже, чем в прошлом году.

По сравнению со сравнимым периодом прошлого года закупки мяса сократились на пять тысяч тонн, или на 10 процентов, молока — на 12.500 тонн, на 9 процентов.

Очень плохо ведут поставку скота Петропавловский, Алейский, Поспелихинский, Новичихинский, Рубцовский, Солонешенский, Первомайский, Угловский, Усть-Пристанский, Хабарский и Целинный районы.

Выполнение плана продажи мяса в первом квартале — основная задача сегодняшнего дня. На таком ответственном деле проверяются умение работать, партийная совесть и ответственность за выполнение планов.

Очень сложная обстановка сложилась с выполнением плана продажи государству молока. Далеко не все резервы вовлечены в дело.

Резкое падение продуктивности коров за прошедший период зимовки по сравнению с предыдущей допущено в Алейском — 118 килограммов, Рубцовском — 126, Тальменском — 133, Локтевском — 138, Егорьевском — 121 килограмм.

В настоящее время 7 килограммов молока на корову и более надаивают животноводы Родинского, Кулундинского и Ключевского районов, свыше 6 килограммов — Мамонтовского, Змеиногорского, Бийского, Благовещенского, Табунского, Михайловского, Славгородского районов.

Вместе с тем суточные надои по сравнению с прошлым годом значительно снизили Бурлинский, Баевский, Павловский, Романовский, Топчихинский, Угловский и Хабарский районы.

Допустили большое отставание по сравнению с уровнем прошлого года Волчихинский, Егорьевский, Завьяловский, Залесовский, Каменский, Поспелихинский, Солонешенский, Тюменцевский и Шипуновский районы.

В крае плохо идут работы по сохранности скота. Целесообразно ужесточить спрос за потери скота, принимать конкретные меры по улучшению сохранности животных. По тому, как будет выполняться эта задача, надо оценивать деловые качества руководителей и специалистов, деятельность партийных комитетов.

Особенно важно принять все необходимые меры, направленные на повышение сохранности, сейчас, при низкой обеспеченности животных кормами. Любое халатное отношение к своим обязанностям со стороны работников ферм приводит к невосполнимым потерям продукции.

Анализируя ход зимовки скота, Н. Ф. Аксенов подчеркнул необходимость **значительно лучше заниматься производством кормов, использовать для их накопления все возможности.**

Уже сейчас пора позаботиться о дальнейшем производстве кормов, разработать с учетом условий каждого района структуру посевов и агротехнику возделывания кормовых культур.

В большинстве колхозов и совхозов медленно внедряются современные технологии и достижения научно-технического прогресса, нет хранилищ, допускаются большие потери при заготовке и переработке кормов.

Дальнейшее развитие кормопроизводства постоянно требует укрепления материально-технической базы и организационной перестройки этого важного дела в свете современных требований. Решающее значение имеет выделение кормопроизводства в самостоятельную отрасль.

Внимание участников совещания было обращено также на меры по увеличению производства продуктов животноводства в пастбищный период 1982 года и созданию необходимых запасов кормов на зимовку скота в период 1982—1983 годов.

Ставится задача — коренным образом улучшить организацию содержания и кормления скота в предстоящий пастбищный период, а также создать необходимые запасы грубых и сочных кормов на зимовку 1982/83 года и на этой основе добиться выполнения планов производства и государственных закупок животноводческой продукции в 1982 году.

В этих целях **рекомендовано:**

— обратить особое внимание на создание в каждом колхозе и совхозе систем «зеленого конвейера» с рациональным использованием пастбищ, озимых культур, посеянных на кормовые цели, многолетних и однолетних трав, бобовых и других кормовых культур;

— осуществить в колхозах и совхозах дополнительные мероприятия по повышению продуктивности естественных кормовых угодий и урожайности кормовых культур за счет увеличения применения минеральных и органических удобрений, эффективного использования орошаемых земель;

— своевременно завершить ремонт всей кормоуборочной и поливной техники, выделить кормопроизводство в самостоятельную отрасль, закрепить за ним необходимую технику и транспортные средства;

— обеспечить широкое строительство и ввод в эксплуатацию силосных и сенажных сооружений, хранилищ для сена, зернофуража, травяной муки и других кормов;

— разработать и установить меры морального и материального поощрения за выполнение и перевыполнение планов производства кормов с учетом их качества.

(Окончание на 3-й стр.).

Позывные «красной субботы»

ОТКЛИКНУЛИСЬ ВСЕ

Все, как один, примут участие в коммунистическом субботнике рабочие Алейского авторемзавода. В этот день будет отремонтировано три автомобиля ГАЗ-51, восемь двигателей, бульдозерные навески, коленчатые валы и т. д. Всего будет произведено продукции на 7 тысяч рублей.

А. КИРИЛЛОВ,
секретарь партбюро авторемзавода.

г. Алейск.

Урожаю-82—надежную основу!

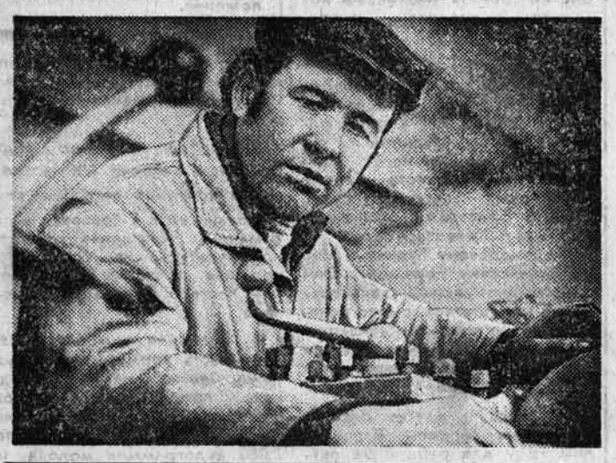

СОВХОЗ «КОСИХИНСКИЙ» за досрочную подготовку посевной и почвообрабатывающей техники был награжден переходящим Красным знаменем района. Сейчас в центральной ремонтной мастерской совхоза идет полным ходом подготовка свеклоуборочной техники. В слаженную работу коллектива вносит свой вклад токарь Василий Васильевич Щербенко. На 143 процента выполнил он план февраля, не снижает взятых темпов и в марте. В мастерской всем известно, что он первым включает свой станок, а оставляет работу последним, выполняя за день любую по сложности операцию и не отказывая в помощи товарищам.

Лучшей в мастерской считается бригада, руководит которой коммунист Виктор Альбертович Кельблер. От конечных операций, которыми занимается бригада, зависит качество отремонтированной машины. Поэтому здесь не бывает срывов, брака. Скомплектован коллектив из опытных механизаторов и трудится по бригадному методу. Это и позволило механизаторам отремонтировать за прошедший месяц 12 тракторов вместо 10 по графику.

НА СНИМКАХ: внизу — В. В. Щербенко; вверху — коллектив бригады В. А. Кельблера за ремонтом техники.

Фото Е. Налимова.

Косихинский район.

ПОРА УЧЕБЫ

В совхозе «Заря» действует филиал сельского профтехучилища, где в группе механизаторского всеобуча занимаются 18 человек. В роли преподавателей выступают главные специалисты хозяйства. Местная кузница кадров работает не первый год. Если до недавних пор в период массовых кампаний приезжали сюда механизаторы со стороны, то сейчас в хозяйстве насчитывается 148 трактористов и комбайнеров. Стала производительнее использоваться техника, в сжатые сроки проводятся все технологические операции. Последние три года при проведении полевых работ в совхозе обходятся своими силами.

Придают большое значение подготовке кадров и в совхозе «Баевский». Многих своих механизаторов хозяйство направляет для обучения в районный учебный комбинат. Здесь выпускают кадры восьми специальностей. Но основное внимание уделяют учебе механизаторов.

Нужно отметить, что в комбинате много внимания уделяется освоению механизаторами прогрессивных технологий. Слушателей обучают ипатовской системе, хорошо зарекомендовавшей себя во многих подразделениях наших совхозов. Немало времени отводится передовым приемам агротехники, требованиям положения о Знаке качества севооборотного поля, экономическим вопросам.

Почти каждый второй механизатор района обучался или повышал квалификацию в учебном комбинате. В свое время в числе слушателей были А. И. Барышников и В. М. Музяев, ныне известные мастера хлебной нивы, намолачивающие в каждом сезоне по 8—10 тысяч центнеров зерна, Н. И. Жгут и А. В. Стешин, которые постоянно перекрывают сезонную норму выработки на своих тракторах, бережно эксплуатируют их. Знания, получаемые в комбинате, — прочные и глубокие.

Однако учебно - курсовому комбинату не под силу полностью решить проблему механизаторских кадров в хозяйствах. Нужно еще открывать курсы и на местах, как это делают в совхозе «Заря». А комбинат может оказать помощь в отлаживании учебного процесса, повышении качества знаний. Нынче же занятия ведутся на вечерних курсах подготовки комбайнеров только в совхозах «Плотавский» и «Ситниковский». Не везде процесс обучения отвечает современным требованиям, а группы курсантов малочисленны. Совхоз «Пайвинский» вообще не готовит для себя пополнение механизаторов. В совхозе «Чуманский» привлечена к занятиям треть намеченного контингента.

Д. ВОЛОДИН.

Баевский район.

ПО 4 ТОННЫ ПЕРЕГНОЯ

Для активного проведения ударного месячника по повышению плодородия полей в колхозе составлен отдельный план. Каждому подразделению доведены задания, определено участие в месячнике большинства колхозников. Одни из них сейчас завозят и складируют минеральные удобрения, другие очищают фермы, готовят к погрузке и вывозят на поля перегной. Между ними идет соревнование. Решение колхозников таково: удобрить землю органикой из расчета 3—4 тонны на гектар. Они знают по опыту: земля отзывчива, хорошо платит тому, кто проявляет о ней постоянную заботу.

В. БОБРОВСКИЙ,
секретарь парткома колхоза имени Шумакова.

Змеиногорский район.

НА ЛИНЕЙКЕ ГОТОВНОСТИ

В речи товарища Леонида Ильича Брежнева на XVII съезде профсоюзов СССР подчеркивается, что нужно лучше, эффективнее организовать работу на каждом конкретном участке.

Важным участком в сельскохозяйственном производстве является ремонт техники. В нашем колхозе этим занимаются служба машинного двора и коллектив ремонтной мастерской. Сейчас колхозные механизаторы живут думами о весеннем поле. Заранее подготовлены почвообрабатывающий инвентарь, зерноуборочные комбайны. Заканчиваем ремонт тракторов. А сеноуборочную технику мы решили отладить к 1 апреля.

Ремонтная страда в колхозе завершается. В этом году шла она более организованно, в срок становились в строй машины, подготовлены они более качественно. В чем секрет успеха? Дело подготовки колхозной техники было взято на коллективную ответственность. Ремонтом инвентаря занималось наше звено, тракторы восстанавливало звено Ю. Ф. Замятина. На этих участках такая организация труда была применена впервые. Она доказала свою эффективность.

А. РТИЩЕВ,
заведующий машинным двором колхоза «На страже мира».

Советский район.

ОТЪЕЗД ТОВАРИЩА Л. И. БРЕЖНЕВА В ТАШКЕНТ

22 марта из Москвы в Ташкент отбыл Генеральный секретарь ЦК КПСС, Председатель Президиума Верховного Совета СССР Л. И. Брежнев. Он примет участие в торжествах, посвященных вручению Узбекской Советской Социалистической Республике ордена Ленина, которым она награждена за трудовые успехи, достигнутые трудящимися республики по развитию хлопководства и производства других сельскохозяйственных культур.

На Внуковском аэродроме товарища Л. И. Брежнева провожали Ю. В. Андропов, М. С. Горбачев, В. В. Гришин, А. А. Громыко, Д. Ф. Устинов, К. У. Черненко, П. Н. Демичев, В. В. Кузнецов, Б. Н. Пономарев, И. В. Капитонов, В. И. Долгих, М. В. Зимянин, К. В. Русаков, члены ЦК КПСС Б. П. Бугаев, Г. К. Цинев, Г. Э. Цуканов, Н. А. Щелоков, кандидаты в члены ЦК КПСС А. И. Блатов, М. П. Георгадзе, В. А. Голиков, А. М. Поплавский, члены Центральной Ревизионной Комиссии КПСС С. А. Лосев, В. М. Фалин, другие товарищи.

В поездке Л. И. Брежнева сопровождают член ЦК КПСС, помощник Генерального секретаря ЦК КПСС А. М. Александров, член ЦК КПСС, заведующий Отделом ЦК КПСС Л. М. Замятин, заместитель управляющего делами ЦК КПСС М. Е. Могилевец.

(ТАСС).

АДРЕСА БЕСХОЗЯЙСТВЕННОСТИ

ЭНЕРГО-ПОСТ «АП»

Вот какое количество электрической энергии транжирят без надобности на освещение в год следующие предприятия:

Бийское ателье № 7 объединения «Барнаулодежда» — 14,4 тысячи киловатт-часов;

Славгородский завод радиоаппаратуры — 6,5 тыс.;

Славгородский завод кузнечно-прессового оборудования — 4 тыс.;

Барнаульское производственное объединение по пошиву верхней одежды — 2 тысячи;

Магазин «Светлана» Барнаульского горпромторга — 3,7 тыс.;

Алтайский специализированный производственный комбинат по торговой технике — 17,3 тысячи;

Трест «Рубцовскводстрой» — 9 тыс.;

Магазин № 58 крайкниготорга (г. Новоалтайск) — 28 тыс.;

Магазин № 21 Барнаульского горпромторга — 4 тыс. киловатт-часов.

С ЗАБОТОЙ О СЕМЕНАХ

МИНУВШЕЙ ОСЕНЬЮ мне не раз приходилось бывать на механизированном току Благовещенского отделения племсовхоза «Новый путь». И всякий раз видел там агронома-семеновода Нину Федоровну Радченко. Невысокая, улыбчивая и... вся запыленная. Год был трудным для земледельцев, и хлопоты полеводов понятны: надо сохранить до зернышка выращенный хлеб. Но почему она не в поле, а на току? На этот вопрос Нина Федоровна так ответила:

— Все поля мы осмотрели, определили семенные участки. Там все в порядке. Теперь вот задача — семена добрые засыпать.

Жатва только началась, а надо было думать уже об урожае-82. И думать не абстрактно, а оперировать конкретными категориями своими. Уберечь партии зерна от смешивания сортов, обеспечить классность. Ведь теперь требования ГОСТа особенно высоки: на складах, где должен храниться посевной материал, высота бурта не должна превышать установленные нормы, влажность — в пределах 12—13 процентов, семена первой репродукции, элиты и суперэлиты следует хранить в мешках. Все эти проблемы надо было решать, не откладывая на потом, иначе замешательство с осени обернется позже недобором урожая. И даже когда засыпали добротные семена, дали на них «паспорта» в госсеминспекции, Нина Федоровна и другие агрономы всю зиму следили за «здоровьем» зерна: в нужных ли пределах температура, влажность, не изменился ли цвет, запах, не появился ли вредитель.

Вторая половина марта все настойчивее напоминает: скоро, очень скоро начнется весенний экзамен на хлеборобскую зрелость. Агрономическая служба совхоза довольна: семена в отличном состоянии встречают весну.

В совхозах «Леньковский», «Суетский», «Долинский», в колхозе имени XXI съезда КПСС также всерьез занимаются и сортообновлением, и сортоиспытанием сельскохозяйственных культур. В этих и других хозяйствах осенью были засыпаны семена только первого класса посевного стандарта. Для этого даже на так называемых семенных линиях мехтоков отдельные партии приходилось до трех раз пропускать через очистительную машину.

Не будет преувеличением сказать, что вопросами семеноводства с любовью занимаются в совхозе «Леньковский» агроном - семеновод Л. И. Галинская, главный агроном, заслуженный агроном республики А. Т. Кучин. На особом учете здесь посевной материал новых сортов пшеницы Омская-9 и Целинная-20. 3—4 центнера дают они прибавку на гектаре. И если два-три года назад эти сорта проходили у нас испытание, теперь они стали для нашей зоны районированными, получили надежную прописку.

Ежегодно хорошие семена засыпают в колхозе имени Ленина, которому в прошлом году было присвоено звание хозяйства высокой культуры земледелия. Там на научной основе занимаются полным агрономическим агрокомплексом, в том числе и семенами, главный агроном А. Н. Крамаренко, бригадир первой бригады Е. Е. Валл, агрономы других бригад. И урожаи здесь стабильные. Даже в прошлом году, одном из самых трудных, здесь получили самый высокий урожай, а каждый из 700 гектаров подсолнечника дал чуть ли не в два раза больше семян по сравнению со среднерайонным показателем.

Более чем на 130 тысячах разместятся сельскохозяйственные культуры в хозяйствах нашего района. В обязательствах предусмотрено получить с каждого гектара по 16,5 центнера зерна, 170 центнеров зеленой массы кукурузы, продать государству только зерновых 90 тысяч тонн. Думается, полеводы сдержат слово, тому гарантия — всесторонняя подготовительная работа: отличные семена, на всей площади проведено снегозадержание, на поля вывезены сотни тысяч тонн органики. Вся техника, которая будет выведена в поле весной, готова, механизаторы завершают зимнюю учебу. Как и всегда, перед посевом семена будут обработаны ядохимикатами и хорошо прогреты. К этому в хозяйствах района все готово — отремонтированы механизмы, есть площадки.

А. ФРОЛОВ.

Благовещенский район.

К УДОБРЕНИЯМ— ПО-РАЗНОМУ

Нынче в районе вывозка органических удобрений ведется более низкими темпами, нежели в прошлом году. К началу объявленного в крае ударного месячника было доставлено на поля лишь 24.657 тонн перегноя — десятая часть годового задания. Мало, если учесть, что потребовалось для этого два с половиной месяца.

Но есть в районе пример более организованной работы. Должную заботу о повышении плодородия полей проявляют в совхозе «Раздольный». Здесь вывезено около десяти тысяч тонн органических удобрений, неплохо начат ударный месячник. Пользуясь услугами специализированной организации — райсельхозхимии, хозяйство в то же время ведет эту работу и своими силами. Действует совхозный механизированный отряд плодородия. Он вывез на поля уже более двух тысяч тонн органических удобрений.

В. ЯКОВЛЕВ.

Топчихинский район.

Интервью на тему дня

ДОЗОРНЫЕ ДЕРЖАТ ОТЧЕТ

В соответствии с Законом о народном контроле в СССР группы и посты дозорных не реже одного раза в год отчитываются перед коллективами, на сессиях Советов народных депутатов о своей работе. Через неделю такие отчеты начинаются и у нас в крае. Корреспондент газеты попросил рассказать об отчетной кампании заведующего внештатным организационным отделом краевого комитета народного контроля В. Н. Евдокимова.

— Владимир Никанорович, начиная разговор, видимо, есть смысл вспомнить итоги прошлых отчетов групп и постов.

— Они были примечательны прежде всего тем, что проходили после XXVI съезда партии, определившего задачи органов народного контроля на предстоящее пятилетие. Трудящиеся приняли активное участие в обсуждении докладов и информаций. Достаточно сказать, что на собраниях, конференциях и сессиях во время отчетов выступило в прениях более 55 тысяч человек. Такая массовость показывает заинтересованность людей в деятельности дозорных, стремление тружеников помочь им работать еще эффективнее.

Надо подчеркнуть: проведение столь ответственной кампании немыслимо без партийной поддержки. Например, в Залесовском районе в прошлом году было принято постановление бюро райкома КПСС о проведении отчетов групп и постов, утвержден график. Представителями на собраниях были члены бюро райкома КПСС и исполкома райсовета, руководители хозяйств, секретари парткомов, актив комитета народного контроля. Такие же примеры можно привести по каждому району края. Организационные мероприятия, конкретное руководство партийных организаций способствовали организованному проведению собраний, конференций коллективов трудящихся с отчетами групп и постов народного контроля. Уверен, так будет и нынче.

— На собраниях было высказано немало замечаний и предложений по дальнейшему улучшению работы народных контролеров. Что сделано по их реализации?

— Приведу такой пример. В совхозе «Большевик» во время отчетов дозорным было предложено больше внимания уделять вопросам животноводства. По критическим замечаниям были приняты меры. На период зимовки созданы временные посты, основное внимание они сосредоточили на сохранности и рациональном использовании кормов. Это даже в нынешнюю трудную зимовку позволило совхозу поднять надои и занять первое место в районе. Сто процентов молока здесь сдается первым сортом, животные имеют хорошую упитанность. В успехе коллектива есть и доля труда контролеров...

В целом по краю в ходе прошлых отчетов групп и постов получено более сорока тысяч предложений и замечаний трудящихся. Все они были взяты группами, городскими и районными комитетами на контроль, по ним приняты соответствующие меры, замечания и предложения положены в основу рабочих планов.

— В апреле—мае нынешнего года будут вновь проводиться отчеты групп и постов народного контроля. Как готовятся к этому на местах? Ваши рекомендации?

— Предстоит отчитываться 4.391 общехозяйственным, 5.289 цеховым группам, почти 5 тысячам постов НК. Сейчас идет подготовительная работа. В головные группы разосланы методические рекомендации. В прошлом году отчетные доклады председателей групп, руководителей постов предварительно обсуждались на собраниях народных контролеров. Так будет и нынче. Надо сказать и о главном — без поддержки и помощи партийных организаций нам не обойтись. Думаю, что парткомы и партбюро рассмотрят все вопросы, связанные с подготовкой и проведением отчетов, окажут практическую помощь органам народного контроля.

Основная задача собраний (конференций), сессий Советов народных депутатов — это повышение активности и действенности групп и постов народного контроля. Работая непосредственно в трудовых коллективах, действуя от имени и по поручению трудящихся, группы и посты составляют основу органов народного контроля. От их инициативы и настойчивости в решающей степени зависит обеспечение постоянного, повсеместного и действенного контроля.

За экономию и бережливость

Достоверность переписи

НАЛИЧИЯ СЫРЬЯ, МАТЕРИАЛОВ, НЕУСТАНОВЛЕННОГО ОБОРУДОВАНИЯ ПРОВЕРИЛИ НАРОДНЫЕ КОНТРОЛЕРЫ, ОРГАНЫ СТАТИСТИКИ И РАБОТНИКИ МАТЕРИАЛЬНО-ТЕХНИЧЕСКОГО СНАБЖЕНИЯ НА 146 ПРЕДПРИЯТИЯХ, В СТРОИТЕЛЬНЫХ ОРГАНИЗАЦИЯХ И СОВХОЗАХ КРАЯ.

ОДНОВРЕМЕННО ставилась задача узнать, как хранятся сырье и материалы, оборудование, соблюдается государственная фондовая дисциплина.

Оказалось, что не везде перепись проведена качественно, немало случаев неполного учета и даже больше того — умышленного укрытия от переписи значительного количества материалов и неустановленного оборудования. Например, на Барнаульском заводе механических прессов проверяющие обнаружили расхождение по 34 видам материалов из 82, показываемых при переписи, а десять наименований вообще не были включены в нее. Не были учтены 832 тонны проката черных металлов, 272 тонны литейного чугуна и т. д. Здесь не учли 13 единиц неустановленного оборудования на сумму более 71 тысячи рублей.

На Бийском маслосырокомбинате вообще не было приказа о проведении переписи, не назначены ответственные — важное дело пустили на самотек. И вот результат: в перепись не попали материалы общей стоимостью 579 тысяч рублей.

На Барнаульском шинном заводе «забыли» учесть сотни килограммов алюминиевого и свинцового проката, баббита, краски, не до конца просчитали все неустановленное оборудование.

Расхождение фактического наличия и отчетных данных обнаружены в Алтайском моторостроительном объединении, на Барнаульских заводах: вагоноремонтном, геологоразведочного оборудования, резиновых технических изделий, УПТК, Барнаульском домостроительном комбинате, заводе агрегатов и других предприятиях. Из 76 проверенных совхозов края в 42 те же недостатки — расхождения с отчетностью и фактическими данными.

А в конечном итоге плохой учет становится причиной неэкономичного расхода сырья и материалов, превышения лимита и нормативов их использования. Так, на Алтайском моторостроительном объединении в ноябре—декабре прошлого года было выдано из склада в цехи сортовой конструкционной стали в 5—8 раз больше месячных норм.

Некоторые краевые управления и ведомства не организовали выборочную проверку достоверности итогов переписи материальных ресурсов в подведомственных предприятиях.

Во время проведенной проверки народные контролеры обратили внимание и на неудовлетворительное хранение материальных ценностей. Так, в моторостроительном объединении трубы, сортовая и калибровочная сталь, оборудование находятся на прирельсовых площадках под открытым небом. В таких условиях приходят в негодность дорогостоящие приборы, ржавеют станки, металл.

Подобное отношение к сырью, материалам, оборудованию отнюдь не способствует бережному, экономному использованию. Иной хозяйственник считает, что раз территория завода завалена металлом, значит, можно часть подарить и на сторону. Отсюда и появляются факты разбазаривания материалов из собственных фондов. Только бийский завод «Электропечь» за четвертый квартал 1981 года отпустил на сторону материальных ценностей на 113 тысяч рублей. Трест «Промстройматериалы» «Краймежколхозстроя» в прошлом году раздал различных строительных материалов на 292 тысячи рублей, а Бийский котельный завод отпустил 137 тонн труб, металла. Такая «доброта» дорого обходится государству. Отшуск материальных ценностей из собственного фонда создает дефицит сырья и материалов, предприятие не может ритмично работать, выполнять план.

Итоги проверки рассмотрели краевой, городские и районные комитеты народного контроля, дали строгую и принципиальную оценку фактам искажения государственной отчетности и бесхозяйственности. Строгий учет материальных ресурсов должен служить росту экономики народного хозяйства.

Е. НЕСТЕРЕНКО,
инспектор краевого комитета народного контроля.

Рассудим по-хозяйски

ОТСУТСТВИЕ ПРИ ИЗОБИЛИИ

С интересом прочитал в «Алтайской правде» за 4 марта 1982 года материал «Добавка в рационы — ветки и хвоя». Чувствуется, что животноводы и механизаторы хозяйств Горного Алтая проявляют немало забот для полнорационного кормления животных, находят дополнительные источники кормов. В частности — хвою, ветки деревьев, кустарников. Жаль, что этот резерв не везде используют хорошо. Например, в лесхозах Кулундинско-Апейского производственного объединения управления лесного хозяйства, где я по заданию краевого комитета НК проводил проверку.

Здесь выход технического сырья для производства хвойной муки от плановых рубок по нормам составляет 9.120 тонн. Из этого можно получить 2.800 тонн хвойной муки. Однако в прошлом году объединению было запланировано произвести только 1.438 тонн этой продукции. Остальное сырье, из которого можно было получить более восьмисот тонн муки, не переработано. Его просто-напросто сожгли после очистки лесосек.

Почему же не используется такой богатый резерв? В объединении объясняют это трудоемкой работой по сбору сырья, отсутствием рабочей силы, недостатком механизмов. Так ли это?

В объединении слабо ведут работу по механизации очистки лесосек после рубок, сучкоподборщики используются неэффективно, они большей частью простаивают. А кое-где, например, в Волчихинском и Тополинском лесхозах, такие подборщики вообще не работают. Совсем необоснованной можно считать и ссылку на недостаток рабочей силы: тысячи человеко-дней теряются в объединении из-за прогулов, простоев и т. д. В объединении действуют 13 установок АВМ-0-65 и АВМ-0-40. При полной загрузке они могут производить хвойной муки значительно больше плана. Было бы желание.

А. МАЛЬЦЕВ,
внешт. инспектор краевого комитета народного контроля.

НАРОДНЫЙ КОНТРОЛЬ
гласность • действенность • массовость

Отремонтировали...

В июне 1981 года ремонтировали мы на Топчихинском заводе трактор ДТ-75 (гарантийный талон № 52 или № 54, теперь уже трудно вспомнить, но об этом в Топчихе помнят, должны помнить). Прошло совсем немного времени после ремонта, и трансмиссия у трактора вышла из строя. Послали мы телеграмму в Топчиху. Но нам ответили: выехать не можем, не на чем. Везите, мол, узел на ремонт снова сами. А в чем причина поломки? Оказалось, что были поставлены старые барабаны.

В этом же году получили мы отремонтированный, теперь уже Павловским заводом, двигатель Д-54. Его нам вернули вообще без паспорта и гарантийного талона. А в остальном — то же самое: из-под прокладки головки блока пошла вода. Устранили дефект. Но вскоре разбило втулку шатуна, потом еще поломка, потом еще...

В этой связи возникают два вопроса. Почему народные контролеры вышеназванных ремзаводов не следят за качеством ремонта? И второе — где гарантия, что такой, с позволения сказать, ремонт не повлияет на темпы и качество теперь уже недалекого весеннего сева. У нас нет такой гарантии.

А. СЕРГИЕНКО,
заведующий мастерской совхоза «Березовский».
Чарышский район.

КРУТОЙ ПОВОРОТ

В июне прошлого года краевой комитет народного контроля проверил работу животноводческого комплекса совхоза «Вперед» Бийского района. Результаты проверки обсуждались на заседании комитета. Были отмечены слабая работа в освоении производственных мощностей, низкая санитарная культура на фермах, снижение продуктивности молочного стада. Комитет потребовал выправить положение.

СЕГОДНЯ комплекс хозяйства—один из передовых в районе. Надои на каждую корову по сравнению с первым кварталом прошлого года в совхозе выросли на 193 килограмма, повысилась сортность молока, в коллективе улучшилась трудовая дисциплина. Что же послужило причиной перемен?

В их основе лежит большая работа, проведенная администрацией совхоза, партийным комитетом в укреплении и воспитании кадров.

Основная часть молочного стада в совхозе сконцентрирована на животноводческом комплексе на 800 коров. Начальником этого комплекса назначили энергичного специалиста коммуниста Галину Викторовну Слеткину. Руководить бригадами назначили опытных животноводов — Анну Андреевну Гунину и Нину Васильевну Горшкову. Они решительно взялись за устранение недостатков, смело налаживали четкую организацию труда. Больше внимания стали уделять комплексу партком и местный комитет профсоюза.

Решались и другие организационные вопросы. В прошлом году для работы на летних пастбищах закрепили два трактора К-700 и машину. Они подвозили воду, свежий корм. На выпасах установили кормушки.

В ноябре прошлого года районный комитет НК в порядке контроля проверил ход зимовки скота в совхозе. Были отмечены повышение санитарной культуры на комплексе, хорошая подготовка помещений. Растет и производство молока.

В нынешней зимовке обеспеченность кормами животных ниже, чем в предыдущей. Однако продуктивность коров возросла. Если в 1980 году на фуражную корову надоили по 2.080 килограммов молока, то в 1981 году — 2.234 килограмма. Произошло это за счет повышения качества кормов, особенно сена, улучшения организации труда и других мер. Так, на комплексе внедрили прогрессивную раздельно-цеховую систему содержания животных. Организовали цех сухостоя, цех отела и цех производства молока (в следующую зимовку будет действовать и цех раздоя). Большая работа проводится в хозяйстве по обновлению стада.

Администрация, специалисты, коллектив хозяйства продолжают изыскивать резервы, успешно реализуют их. Результаты налицо. Среднесуточный надой по совхозу сейчас 8 килограммов. По сравнению с прошлым годом он вырос почти вдвое.

Особенно заметны успехи животноводов комплекса. Здесь надаивают на корову в сутки по 8,8 килограмма молока. Этому помогает и улучшение условий труда, отдыха доярок и скотников. На комплексе работают столовая, магазин, красный уголок оборудован наглядной агитацией.

Успеху содействует широко развернувшееся социалистическое соревнование. В честь передовиков производства регулярно выпускаются боевые листки, «молнии», стенгазеты рассказывают об их опыте, поднимается флаг трудовой славы. Появились в хозяйстве свои трехтысячницы. Это Анна Ивановна Кремлева и Валентина Александровна Тулаева. Близка к этому рубежу Евдокия Павловна Шубина. Партком с начала зимовки активизировал массово-политическую работу на фермах, координирует деятельность группы народных контролеров.

Все это позволило хозяйству не только устранить недостатки, но и сделать заявку на успешное завершение заданий второго года и пятилетки в целом.

Н. НИКИТИН.
Бийский район.

ТРАНЖИРЯТ ЭЛЕКТРОЭНЕРГИЮ

В январе и феврале в объединении «Барнаулстрой» и на заводе силикатного кирпича значительно перерасходован лимит потребления электричества.

В объединении, например, только заводу КПД определен лимит, другие же подразделения пользуются электроэнергией бесконтрольно.

На заводе силикатного кирпича потребление электричества проверить невозможно. Здесь записи показаний счетчиков по цехам завода и его абонентов не ведутся, нет журнала расхода энергии. Только на освещение в дневное время впустую тратится ежегодно 6 тысяч киловатт-часов.

Инспекторами энергонадзора вскрыты и другие факты нерационального расхода электроэнергии.

В объединении «Барнаулстрой» слабо проводится организационно-массовая работа по экономии энергетических ресурсов, нет наглядной агитации, не организовано соревнование за экономию и бережливость.

Городской комитет народного контроля дал соответствующую оценку этим фактам. Виновные наказаны.

г. Барнаул.

Неудовлетворительно ведется обслуживание пассажиров Кулундинским автотранспортным предприятием. Из-за низкого уровня организации текущего ремонта, техуходов, плохого содержания дорог допускаются невыходы автобусов на маршрут. За 1981 год, например, с междугородных и местных маршрутов было снято более тысячи рейсов. Слабо меняется положение к лучшему и в нынешнем году. В зале ожидания автостанции грязно и холодно, отсутствует книга жалоб и предложений пассажиров. Местное дорожное строительно-ремонтное управление не принимает мер к нормальному содержанию дорог.

(По материалам проверки).
Рис. С. Злобина.

Фельетон

НУЖЕН ЛИ КОРОВЕ ОТГУЛ?

ПРЕДПОЛОЖИМ ОЧЕВИДНОЕ НЕВЕРОЯТНОЕ. Руководители двух родственных предприятий, подчиненных одному союзному промышленному объединению, безо всякой там широкой огласки договорились бороться за достижение наиболее крупных... недостатков, недочетов, промахов, ошибок, срывов, провалов и т. п.

Не спеши, уважаемый читатель, возражать: «Такого быть не может!». В переживаемые нами дни даже планеты родной Солнечной системы выстраиваются в одну линию, словно на парад. Явление тоже из ряда вон выходящее...

Почему же, спрашивается, директор Кулундинского молочноконсервного комбината В. П. Смирнов и директор родственного предприятия из Славгорода Е. Е. Хоришко не могли пойти на заключение в узком кругу договора о достижении наиболее худших показателей на многих участках своей производственно-хозяйственной деятельности?

Опираясь на документы, цифры и факты, можем четко представить себе диалог представителей двух борющихся сторон при подведении ими итогов за 1981 год. Обозначим в споре-диалоге обе стороны географически: «Кулунда», «Славгород». Для простоты. Итак...

Кулунда: Не будем, коллега, упрекать друг друга за выполнение годовых планов. Они у нас скорректированы. В сторону, разумеется, уменьшения. Но даже при этом мы недодали потребителям 540 тонн сухого цельного молока, 79 — заменителя цельного, более четырехсот — масла животного, 112 тонн цельномолочной продукции. За недопоставку продукции мы уплатили штрафа 50 тысяч рублей.

Славгород: Прошу учесть, коллега, что мы недодали более тысячи тонн сухого цельного молока. А наш штраф — 162,2 тыс. рубликов! Это вам не кот наплакал. Так что кто кого перещеголял? Конечно же, мы...

Кулунда: Говорят, есть чудаки, которые и до населения доходят, закупая у них молоко. Нет уж, дудки! При нашем усилии мы не перерабатываем даже того, что поставляют комбинату колхозы и совхозы. Только в прошлом году мы вывезли на другие заводы почти 1.700 тонн молока. Пусть трудятся карасукцы, павлодарцы, благовещенцы, михайловцы. Это не считая тех 3,5 тысячи тонн, что хозяйства моей зоны своими колесами вывезли тоже на другие предприятия. И еще факт в нашу пользу. Знали бы вы, как мы на многих фермах создаем жуткие условия из-за невыбора молока. Они, бедные животноводы, заполняют все гожие и негожие емкости молоком. А ведь — лето! Не вывезли мы вовремя — молочко-то и того... Хе-хе-хе... Скисло! Только в одном совхозе «Путиловский» 228 центнеров... За девять летних дней мы не вывезли из одного, к примеру, совхоза «Западный» 60 тонн молока. На первый взгляд — мизер. А теперь подсчитаем. Если взять коров-пудовниц, дающих по 16 литров молока в сутки, то 416 таких буренок можно было отправлять в девятидневный бездойный отгул. А по району? А по зоне? Ого! Тысячные стада буренок в отгуле! Иль это не достижение?

Или взять нашу котельную — сердце предприятия. Котельная не работает. Нет пара. Нет пара — нет продукции. В 1981-м почти 300 часов наше «сердце» не парило. Потому как наемная бригада сделала монтаж котлов с огромными отступлениями от проекта. А взять электроэнергию. Простаиваем и по этой причине. А собственный дизель с генератором в 450 квт. никакой бестии завести не удастся. Не в строю дизель. Запишите в актив и это.

Славгород: Нет, коллега, так итоги не подводят. Дайте и нам сказать. Разве мы не добились того, что полпарка автомашин у нас работают без спидометров? Что мы имеем от того? Навар бензина. Проверили раз — так у 19 шоферов оказались излишними 3.429 литров 400 граммов горючего! А как запросто мы машины списываем, все годное и негодное от них разбрасываем!

Переплюнули мы вас и по показателю неустановленного импортного оборудования. Его у нас греется и моется под открытым небом на 375 тысяч рубликов. А взять санитарно-техническое состояние отдельных цехов! А качество отдельной молочной продукции! Не ели нашего, скажем, мороженого? Зря. Охладел бы ваш пыл в нашем споре.

Кулунда: Но у нас и в помине нет мороки с какими-то, как у вас, коллега, мероприятиями по борьбе за сохранность товарно-материальных ценностей. У нас на деле не предприятие, а двор проходной, в котором все свалено так, что черт ногу сломает. Инвентаризация если в кои века и проводим, так для галочки-палочки. Не знаю, как у вас, а у нас вольготно жить людям—кому не лень, тот и тянет продукцию к себе домой. Для смеха поймали одного-другого. На 12 руб. 03 коп. актик чиркнули, и точка. А так — неси, вези, бей, ломай, ржавей! Вот наш принцип!

Но прервем диалог представителей двух родственных предприятий. Иначе нам бы пришлось еще долго выслушивать стороны. Кулундинцы похвалились бы, как одним махом был издан приказ № 118, по которому 32 человека получали доплату при общем перерасходе фонда заработной платы. 2.268 рублей таким образом были розданы за «недочеты», «срывы» и пр. Мало в чем им уступил бы и Славгород... Но хватит! Руководителям обоих комбинатов дали возможность объясниться на заседании краевого комитета народного контроля. Не только директорам. Но и главинжам, главбухам. Тех и других просили, не уходя от темы, говорить по существу: по итогам проверки учета, сохранности, использования сырья, материалов, готовой продукции на комбинатах. В своем решении комитет четко расставил точки над i, дал объективную оценку кулундинским и славгородским фактам и явлениям, воздал должное каждому, кто держал ответ.

И все-таки ставлю себя на место директоров совхозов, председателей колхозов, всех животноводов Кулундинско-Славгородской зоны. Разве уйдут они после прочтения фельетона от тревожных вопросов:

— Надо ли заниматься в условиях трудной зимовки скота выведением особой породы коров, которым в наплыв большого молока, при повторении невывоза его комбинатами можно было бы предоставлять бездойный отгул?

— Искать ли им заранее, сейчас допмашины (дополнительные), допшины, доподителей для переброски в переработку допмолока в районы, скажем, Казахстана или Омска?

— Собирать ли им у населения свободные емкости, стеклотару под молоко в горячее летнее время?

Или хватит сил у руководителей Кулундинского и Славгородского молочноконсервных комбинатов, у всех причастных к предприятиям органов для того, чтобы в результате экстренных конкретных мер по устранению недочетов снять вопросы о молоке сегодняшнем и молоке завтрашнем? Особенно — завтрашнем. Молоке большом, летнем.

М. РОГАЧКОВ.

НК выступил. Что сделано?

ПОРЯДОК НАВЕДЕН

В № 11 «Алтайской правды» в критической корреспонденции «Из жизни «фруктов», в частности, говорилось о том, что в Павловской районной гостинице много недостатков.

Начальник производственного управления жилищно-коммунального хозяйства Павловского райисполкома А. Горшков сообщил редакции, что факты, изложенные в корреспонденции, имели место. Газетная публикация обсуждалась с руководителями и специалистами управления жилищно-коммунального хозяйства.

Приняты конкретные меры по устранению отмеченных недостатков. Проведен ремонт дверей, замков, электро- и радиопроводки. Во всех комнатах теперь имеются прикроватные коврики. Во втором квартале этого года будет сделан текущий ремонт гостиницы.

ПРИЕМ ГРАЖДАН

в краевом комитете народного контроля внештатными инспекторами бюро жалоб и предложений в апреле ведется в следующие дни: М. В. Валуйский — 2 апреля, Г. Л. Леднев — 5, А. С. Колесников — 9, А. А. Мальцев — 12, Н. П. Нетрусов — 16, В. И. Розенберг — 19, Н. С. Серебряков — 23, М. П. Солодовников — 26, И. Е. Кузнецов — 30 апреля.

Время приема — с 14 до 18 часов в здании крайисполкома (проспект Ленина, 59, комната № 1). Проезд автобусами № 1, 6, 9, 10 и трол. лейбусом № 1, 3, 5 до остановки «Площадь Советов».

Возвращаясь к напечатанному

Точку ставить рано

В корреспонденции «Песец — зверь всеядный», опубликованной в «Алтайской правде» 21 февраля в странице народного контроля, рассказывалось о личном звероводстве в Бийске и Бийском районе, точнее — о негативной стороне этого, на первый взгляд, чисто «любительского» занятия. В корреспонденции приводились примеры и фамилии индивидуальных звероводов, которые укрываются от уплаты подоходного налога, развели на дому зверофермы с целью обогащения, используют для корма ценные пищевые продукты.

Публикация вызвала большой отклик читателей. «Я поражен такими хапугами, которым личные интересы дороже государственных, — пишет в редакцию Николай Михайлович Костюков из села Золотуха Локтевского района. — Что, они не знают, с каким трудом достается хлеб? Я проработал в колхозе 40 лет и сейчас тружусь, готовим технику к посевной. Неужели мы выращиваем хлеб и мясо для того, чтобы скармливать их песцам?». Надо запретить индивидуальное звероводство, считает Н. М. Костюков.

Таких писем большинство. Однако есть и противоположное мнение. В. Ф. Маняхин, проживающий на ст. Ребриха, пишет, что нет ничего предосудительного в разведении в домашнем хозяйстве тех же нутрий. Ведь зверовод-любитель вкладывает в это свой труд и личное время, да и рынок обеспечивает мехом — что тоже неплохо.

Вроде бы все верно, но насколько безобидно «хобби» этих звероводов, можно судить из ответа в редакцию краевой прокуратуры.

В ответе говорится, что указанные в статье граждане Н. М. Подольницкий, Г. А. Казанцев, В. А. Чуклин, А. И. Шмелев и Г. А. Горохов взяты на учет и обложены налогом. Прокуратурой возбуждено уголовное дело на Корешева и Сартакова, которые встали на путь обмана государства в корыстных целях.

Подтвердились факты продажи со склада Сросткинского РТП круп, муки и других дефицитных товаров. Прокурором района возбуждено уголовное дело на должностных лиц РТП, которые, в нарушение правил торговли, разрешили отпускать в большом количестве крупы и другие продукты питания. Расследование дела взято на контроль.

Приняты меры и по другим фактам, указанным в статье.

С целью предупреждения нарушений законодательства прокуратурой внесены представления в Бийский райисполком и РОВД, в которых поставлен вопрос об активизации работы исполкомов сельских Советов, финансовых органов и службы БХСС по выявлению граждан, занимающихся разведением пушных зверей, своевременной постановке на учет и обложению их налогом, а также по пресечению нарушений правил торговли хлебом и другими продуктами питания.

В статье «Песец — зверь всеядный» также указывалось на неправильное рассмотрение Бийским районным судом заявления финансового отдела о взыскании с В. Д. Сартакова подоходного налога. Краевой суд в своем ответе в редакцию сообщил, что это дело проверено в порядке надзора. «Постановлением президиума Алтайского краевого суда по протесту председателя решение народного суда отменено как не основанное на материалах дела, а дело направлено на новое рассмотрение в тот же суд в ином составе судей».

Как видим, порядок наводится. А что же на местах, как отреагировали на газетную публикацию исполкомы — Бийский районный и городской? Председатель Бийского райисполкома И. Е. Красников сообщил, что в райисполкоме прошло совещание с председателями исполкомов сельских Советов. На нем присутствовали также работники торговли, финансовых органов района, санэпидстанции. Решено провести полную перепись пушных зверей, определить их владельцам соответствующий подоходный налог. Работникам торговли предложено упорядочить торговлю продуктами питания, категорически запрещена их продажа на корм пушным зверям.

К сожалению, пассивную позицию занял Бийский горисполком. Газетная публикация здесь не обсуждена, ее даже не читали.

Как видим, положение дел с «любительским» звероводством не такое уж безобидное. Вывод напрашивается вполне определенный: это «пушное увлечение» надо жестче ограничить и строже контролировать, а лучше — запретить совсем. Так что точку ставить рано.

В. СЕРГЕЕВ.

ВАЖНЕЙШИЕ ЗАДАЧИ ПАРТИЙНЫХ КОМИТЕТОВ

(Начало на 1-й стр.).

Для успешного выполнения перечисленных проблем требуется действенная помощь краевых сельскохозяйственных организаций. Нужна система работы по увеличению сбора кормов. В каждом хозяйстве должна быть такая система, которая бы в любой год гарантировала обеспеченность животноводства кормовыми ресурсами

Сейчас в животноводстве наступило самое трудное, ответственное время — завершение зимовки, а кормов в колхозах и совхозах осталось мало. Поэтому особенно важно рационально, по-хозяйски распорядиться кормовыми ресурсами, вести накопление кормов за счет использования веток, хвои, отходов промышленной переработки сельскохозяйственных культур.

Не менее важным вопросом является бережное расходование кормов на протяжении всего оставшегося периода зимовки.

Из 800 имеющихся в крае кормоцехов и кормокухонь работают 777. В соответствии с наличием и производительностью кормоцехов по районам доведено задание приготовить 3,500 тысяч тонн кормосмесей. С начала зимовки всех видов кормосмесей выработано 1.300 тысяч тонн, или 40 процентов.

Вместе с тем не обеспечили работу кормоцехов на полную мощь в Баевском, Бийском, Быстроистокском, Каменском, Косихинском, Крутихинском, Курьинском, Михайловском, Панкрушихинском, Петропавловском, Романовском. Целинном, Шипуновском, Чарышском районах.

Важное значение сейчас, на выходе из зимовки, имеет использование древесной растительности и хвойной лапки как одного из источников кормов.

Животноводы Горного Алтая заготавливают веточный корм зимой, в сложнейших условиях спасают животноводство. В то же время в ряде районов, несмотря на слабую кормовую базу, не готовят веточный корм и хвойную лапку. Это относится к Бийскому, Змеиногорскому, Каменскому, Ключевскому, Кытмановскому, Усть - Калманскому и ряду других районов.

Сложившаяся обстановка обязывает партийные, советские, сельскохозяйственные органы проявить максимум организованности и деловитости в решении главного на сегодняшний день вопроса — успешного окончания зимовки. Всеми средствами надо добиваться снижения потерь в животноводстве.

Каждодневная и постоянная работа с людьми — главный резерв и главный рычаг в решении этого вопроса. Только создание высокой ответственности, живая заинтересованность людей за состояние дел, за тот участок, где они работают, позволят иметь высокие надои и привесы. успешно справиться с доведенными планами.

В каждом хозяйстве надо еще и еще раз внимательно посмотреть, все ли резервы приведены в действие. Ни на один день нельзя прекращать пополнение кормовых ресурсов, все возможные средства и источники для этого хороши, особенно в хозяйствах, где сложилась критическая обстановка с кормами.

Необходимо держать под неослабным контролем весь комплекс зооветеринарных и хозяйственных мер, не допустить массового падежа животных, все усилия направить на повышение продуктивности животных.

Значительно улучшить работу по воспроизводству стада и выращиванию ремонтного молодняка. Организованно завершить окотную кампанию.

Поднять персональную ответственность руководителей и специалистов за выполнение государственных планов. Повысить товарность животноводческой продукции и ее качества. Сократить до минимума расход мяса и других продуктов животноводства на внутрихозяйственные нужды.

Сейчас важно как можно шире развернуть работу по заключению договоров контрактации с населением на закуп молока и мяса, передачу скота на выращивание в личных подсобных хозяйствах граждан. Не приступили к этой работе в Алейском, Егорьевском, Заринском, Курьинском, Михайловском, Новичихинском, Первомайском, Поспелихинском, Шипуновском и ряде других районов.

В то же время в Краснощековском районе заключено более 1,5 тысячи договоров, в которых законтрактовано 340 тонн мяса и 600 тонн молока, 391 теленок передан на выращивание населению.

Работа эта очень нужная, ее необходимо усиливать.

Первоочередная задача — полное обеспечение хозяйств края высококачественными семенами и посадочным материалом. В целом по краю 88 процентов семян яровых зерновых культур доведено до посевных кондиций I—II классов.

Только высококлассные семена в Завьяловском, Шипуновском, Славгородском, Хабарском, Благовещенском, Новичихинском, Баевском, Мамонтовском, Поспелихинском, Романовском, Павловском, Петропавловском, Панкрушихинском районах. Значительно больше, чем в прошлые годы, семян первого класса. 60 процентов всего семенного фонда зерновых — новые районированные и перспективные сорта.

Однако не везде дела обстоят благополучно. В Угловском, Бурлинском, Ельцовском, Солонешенском районах и Горно-Алтайской автономной области недостает семян яровых зерновых культур. В ряде районов они низкого качества, особенно в Чарышском, Кытмановском, Солонешенском, Троицком, Ельцовском, Советском и Целинном районах.

В текущем году в 36 хозяйствах сельскохозяйственные культуры будут возделываться по индустриальным технологиям, сахарная свекла на площади 10 тысяч гектаров, подсолнечник на 3 тысячах гектарах. Освоение этих технологий должно стать предметом особой заботы партийных комитетов.

Надо усилить темпы ремонта техники, они ниже прошлогодних. Отстают с ремонтом тракторов хозяйства Баевского, Волчихинского, Залесовского, Красногорского, Усть-Калманского, Чарышского районов.

Особенно плохо идет ремонт зерноуборочных комбайнов в Табунском, Угловском, Солтонском, Солонешенском, Краснощековском, Чарышском районах. Готовность зерновых комбайнов здесь на 12—20 процентов ниже, чем в среднем по краю.

Особую озабоченность вызывает подготовка тракторов К-700. Следует заострить внимание партийных организаций, руководителей и специалистов хозяйств на необходимости в кратчайший срок закончить ремонт тракторов и автомобилей, дождевальных и поливных машин.

С каждым годом расширяется в крае площадь орошаемых земель. И главное сегодня — получить на поливе максимальную отдачу от вложенных средств.

Ежегодно высоких урожаев добиваются мелиораторы Благовещенского, Ключевского, Славгородского, Змеиногорского районов. Продуктивность орошаемых земель составляет здесь 30—35 центнеров кормовых единиц. В этих районах на полях размещаются высокоурожайные культуры, поливные земли закреплены за постоянными звеньями и бригадами, оснащенными необходимой техникой, строго соблюдается агротехника.

До проведения первых влагозарядковых поливов остается чуть больше месяца. Необходимо приложить все усилия, чтобы к 1 апреля поставить всю поливную технику на линейку готовности. Ускорить ремонт кормозаготовительной техники, зерноуборочных комбайнов, завершить учебу и переаттестацию механизаторов, комплектование посевных звеньев и комплексов.

* * *

На совещании широко и предметно рассмотрена поточно-цеховая система производства молока. Отмечена творческая инициатива и настойчивость Мамонтовского райкома партии, в частности, его первого секретаря Ф. Д. Иванкова, руководителей и специалистов хозяйств, в короткий срок внедривших прогрессивную систему.

В этом воочию убедились участники совещания, побывав на фермах совхозов «Чернокурьинский», «Кировский» и «Корчинский», ознакомившись с передовым опытом, заслушав выступления руководителей и специалистов этих хозяйств.

В районе наметилась определенная положительная тенденция по организации труда на фермах, целенаправленно решаются вопросы создания прочной кормовой базы — основы роста продуктивности животных. Во всех хозяйствах района внедрена поточно - цеховая система производства молока, позволяющая резко увеличить продуктивность, повысить сохранность скота, поднять производительность труда животноводов. Как результат, в 1981 году район досрочно выполнил государственный план продажи молока, продуктивность коров возросла почти на 400 килограммов.

Как отметили выступившие на совещании первые секретари райкомов партии Родинского — Ф. М. Кушнарев, Благовещенского — В. Я. Леднянский, Первомайского — Д. Е. Нартов, Каменского горкома партии — Е. Е. Парфенов, высокий экономический эффект внедренной на фермах Мамонтовского района поточно-цеховой системы и ее преимущества доказаны. Передовая львовская система обогащена практикой и совершенствованием работы мамонтовцев и уже приносит плодотворные результаты, ее следует смело и настойчиво внедрять повсеместно.

Опыт Львовской области одобрен Центральным Комитетом партии. Это обязывает партийные и сельскохозяйственные органы развернуть широкую работу по внедрению львовской технологии в колхозах и совхозах нашего края.

Для изучения опыта в Львовской области побывала группа передовых секретарей райкомов партии, руководителей и специалистов хозяйств Алтая. За последнее время в Мамонтовском районе побывало более тысячи работников сельского хозяйства из всех районов края.

Предстоит огромная работа. Пока же наиболее успешно применяют прогрессивную технологию производства молодняка, кроме Мамонтовского, Калманский, Алейский, Змеиногорский, Романовский районы. В настоящее время по трехцеховой системе в крае работают 415 ферм. В 28 хозяйствах введена четырехцеховая система. Но это только скромное начало.

Новая система предусматривает не только разделение животных по цехам, но и комплекс мер по совершенствованию селекционно - племенной работы, воспроизводству стада, созданию гарантированной кормовой базы, пересмотру норм оплаты труда животноводов, улучшению их социально - бытовых условий. Она обязывает специалистов конкретно и каждодневно решать вопросы ведения животноводства.

Пример работы хозяйств Мамонтовского района убеждает в преимуществе новой системы. Ее необходимо активно пропагандировать и внедрять, в этом должны существенно помочь ученые АНИИПТИЖа.

Задача партийных и сельскохозяйственных органов края — в течение этого года внедрить поточно - цеховую технологию производства молока во всех базовых хозяйствах и молочных комплексах.

* * *

В заключительной части совещания первый секретарь крайкома КПСС Н. Ф. Аксенов сосредоточил внимание партийных комитетов на необходимости **усиления партийно-политической и идеологической работы среди работников сельскохозяйственного производства.** Успех всех наших планов и обязательств — в сегодняшних делах и заботах. Важно, чтобы каждый на своем рабочем месте трудился еще лучше и добросовестнее, еще эффективнее, боролся за высокорезультативные конечные итоги.

Высокий долг партийных комитетов, первичных партийных организаций, всех тружеников Алтая—настойчиво проводить в жизнь решения XXVI съезда КПСС, внести достойный вклад в осуществление величественных планов экономического и социального развития края, страны.

В работе совещания участвовали секретарь крайкома КПСС **В. И. Овчинников,** заведующие отделами крайкома КПСС: организационно - партийной работы — **В. А. Сафронов,** сельскохозяйственного — **Н. Ф. Мальченко.**

В. КИНЕЛЕВ.

Каждому дому

НИЧТО ТАК БЫСТРО НЕ МЕНЯЕТ ОБЛИК КВАРТИРЫ, как смена обоев. Комната словно становится больше, светлее...

И ничего удивительного, что обоев самых разных цветов и рисунков — для жилых комнат, кухонь, коридоров требуется все больше. Огромна программа жилищного строительства в нашей стране. Быстро растут и запросы на этот прекрасный отделочный материал.

Однако это не оправдание дефицита обоев. А он в последнее время ощутим.

В чем же дело? Может, сократилось их производство?

Как сообщили корреспонденту ТАСС в Министерстве лесной, целлюлозно-бумажной и деревообрабатывающей промышленности СССР, обоепечатающие предприятия работают на пределе своих возможностей, однако с планом справляются. А такие фабрики, как «Красная роза» (Мордовская АССР), Минская обойная и производственное объединение «Соколбумпром» (Вологодская область), сумели даже превысить проектные мощности.

В то же время даже в столичных магазинах подобрать хорошие обои не так-то просто. Порой покупатель подолгу ищет их. Когда они появляются — очереди у магазинов. На московских аэро- и железнодорожных вокзалах частенько можно увидеть пассажиров, нагруженных тяжелыми связками рулонов.

Начальник производственно-технологического управления целлюлозно - бумажной промышленности Минлесбумпрома СССР Г. Бойков сказал репортеру:

— Плановые органы, не учитывая реальных потребностей в обоях, в десятой пятилетке не запланировали соответствующего роста производства, роста мощностей обоепечатающих предприятий.

Напомним, в девятой пятилетке, а также в начале десятой в стране наблюдалось некоторое перепроизводство обоев. Этот факт — кстати говоря, тоже огрех планирования — и обусловил ошибочный подход к дальнейшему развитию отрасли, хотя было очевидно, что дальнейшая индустриализация строительного конвейера, рост его темпов, повышение благосостояния и улучшение жилищных условий миллионов людей резко увеличат потребность в отделочных материалах.

Это подтверждалось и прогнозами Госстроя СССР, и разработками специального исследовательского института самих производителей обоев. Множество специалистов решали важную проблему, но с позиций разных ведомств. Вот и получилось: научные разработки оказались в архивах, а бумажники остались без необходимых мощностей для производства обоев. Ввод двух производств, предусмотренный в десятой пятилетке, оказался явно недостаточным.

Так, обойное полотно, «свернувшись» тугим рулоном, создало проблему, которую вот уже более пяти лет «разматывают» бумажники. Урок поучителен. Он еще раз доказывает, что планирование, особенно долгосрочное, должно быть научно обоснованным и твердо сбалансированным. Не случайно в Основных направлениях подчеркнуто: «обеспечить разработку сбалансированных плановых заданий по всем показателям».

— Полностью преодолеть отставание, — сказал Г. Бойков, — намечаем в ближайшие годы. Это значит, что отрасль сможет удовлетворять потребность в обоях на сто процентов. Для выполнения этой программы основному производителю обоев в стране — Минлесбумпрому СССР необходимо значительно расширить производственную базу.

Основной курс взят на интенсификацию — реконструкцию и расширение существующих мощностей. Уже сейчас в условиях действующего производства высокими темпами ведется реконструкция старейшего предприятия — Московской экспериментальной обойной фабрики, расширяется Саратовская фабрика.

После завершения работ их мощности возрастут на 20 миллионов условных кусков продукции в год. В текущей пятилетке предполагается ввести в эксплуатацию два мощных предприятия: Яснополянский комбинат в Тульской области и Корюковскую фабрику технической бумаги на Украине. Намечено построить еще четыре новые фабрики, а в европейской части страны создать специализированный комбинат по производству целлюлозы и полуфабрикатов. Но это уже более отдаленная перспектива.

Но не все гладко в осуществлении этих планов. Их выполнение сдерживает нехватка, а порой и низкое качество обоепечатающего оборудования, производство которого до сих пор не налажено отечественным машиностроением. Ведь повышение качества обоев — один из резервов наиболее полного удовлетворения потребностей в них. Чем дольше они будут служить, тем реже их потребуется менять. Вот цифра: продление срока использования обоев на один год дает эффект в 70 миллионов их условных кусков.

Кстати, решению вопроса могут помочь и сами покупатели, не создавая ненужных запасов выходящих из моды полотен, точно рассчитывая, сколько именно обоев им нужно для очередного ремонта.

Помочь человеку выбрать нужные обои и в необходимом количестве призваны специализированные фирменные магазины - салоны. Такие торговые предприятия уже действуют в Москве и Ленинграде. Развитие их сети также предусмотрено программой развития отрасли.

ТАСС СООБЩАЕТ

СОХРАННОСТЬ КОРМОВ ГАРАНТИРУЕТСЯ

Из Щекино, что под Тулой, сообщили: разработан новый метод консервирования кормов. Адрес: Тульское отделение ЦЭЛАЖ. Название длинное и мудреное, а коротко — лаборатория жидкого аммиака.

Иван Иванович Аносов — заведующий отделением — кладет на стол пакет. Фуражное зерно в нем, как в консервной банке.

В качестве консерванта, поясняет ученый, использован жидкий аммиак—полупродукт, из которого на заводах делают селитру, карбамид, сульфат аммония. Он, как показали исследования, стал превосходным «витамином» для подкормки посевов зерновых и кормовых культур. Но известно и такое: корма, сдобренные карбамидом, дают примерно 10-процентную прибавку продуктивности на фермах. Так почему бы карбамид не заменить жидким аммиаком, который вдвое дешевле и вдвое больше содержит азота?

Эксперимент длился три года. Испытаны разные дозы жидкого компонента. Эффект получен поразительный. В килограмме фуража содержание сырого протеина неизменно увеличивалось до 150 граммов. То есть два килограмма зерна по протеину оказывались равнозначны трем! Причем «аммиачное» зерно переваривается и усваивается организмом животных куда лучше обычного.

— Стремились повысить питательность кормов, — говорит Аносов, — а попутно решили не менее важные проблемы — сокращения потерь фуража, рациональной подработки его, хранения и скармливания скоту.

В стране ежегодно закладываются на фураж миллионы тонн зерна. Все оно на токах очищается от сора. Если лето или осень дождливые — сушится. Сколько же тратится труда и топлива?

Иван Иванович показывает таблицу. В одной из ее колонок — цифры затрат в расчете на тонну фуража, подготовленную общепринятым способом. Общая сумма — 8 рублей. Тратятся при этом свыше 20 киловатт-часов электроэнергии и почти 100 килограммов котельного или иного топлива. А новая технология совершенно иная. Зерно, поступившее на ток от комбайнов, обрабатывается жидким аммиаком таким, какое оно есть — сорным и влажным. Топлива не нужно ни грамма. И потому себестоимость обработки не выше... трех рублей. Однако выигрыш не только в экономии топлива, трудовых и денежных затрат. При общепринятом способе обработки значительная часть зерна тут же на токах идет в отходы. В процессе хранения фураж, говорят, «дышит» и за зиму теряет до полутора процентов в весе. Ни той и ни другой убыли в консервированном фураже нет.

Но, может быть, трудовые затраты при новой технологии таковы, что, как говорят, овчинка не стоит выделки? Аносов приглашает научного работника Капустина, который ведет эксперимент, Николай Иванович принес модель агрегата для обработки зерна. Был сделан опытный экземпляр, и работал он в совхозе «Яснополянский». Агрегат простейший. Вверху бункер, под ним лоток и шлейф из пленки. Двигают эдакую «этажерку» по току. Зерно из вороха погрузчик подает в бункер, а тут поток его орошается жидким аммиаком. Ссыпается оно на ток самотеком и, пока находится под пленкой, успевает связаться с аммиаком, который не улетучивается даже при длительном хранении. Затраты труда и средств — минимальные.

И еще об одном эффекте консервов. Обычно фураж, прежде чем попасть в кормушки ферм, размалывается или запаривается. Снова энергетические траты. Зерно в консервах как было мягким и влажным в уборку, таким и осталось, сколь бы долго ни хранилось.

Простился с учеными и по пути заглянул в Тросну — отделение совхоза «Яснополянский», где эксперимент проверяется на практике. В зернохранилище показали ворох фуража, обработанного жидким аммиаком. Запустил руку вглубь. Зерно такое же, что и на поверхности, — не преет и не плесневеет, хотя и влажное. Скармливается без дробления и запаривания.

А. СЫРОВАТКИН.

АВТОМАТИЧЕСКИЙ ДУБЛЕР МАШИНИСТА

Автоматическую систему, позволяющую машинисту одновременно управлять двумя спаренными магистральными локомотивами, разработали ученые Харьковского института инженеров железнодорожного транспорта.

При вождении большегрузных поездов в каждом из сдвоенных тепловозов обычно находится машинист. Свои действия на маршруте они согласуют с помощью звуковых сигналов. Теперь автоматический дублер смонтирован в головном тепловозе. С его помощью машинист синхронно подает команды на оба локомотива.

Новинка внедрена в депо станции Основа на Южной железной дороге. Она вдвое сократила количество машинистов при вождении большегрузных поездов, обеспечивая при этом высокую надежность эксплуатации тепловозов.

ЦЕЛЕБНЫЕ ЛУЧИ

Для ультрафиолетового облучения скота и птицы предназначены автоматизированные установки, созданные в Харьковском институте механизации и электрификации сельского хозяйства. Они поддерживают постоянную интенсивность световых ванн.

Новая аппаратура, успешно прошедшая испытания в хозяйствах Российской Федерации и Украины, проста в обслуживании и весьма эффективна: повышается продуктивность поголовья, предотвращаются многие заболевания животных и птиц. У получающих дозы целебных лучей телят привесы увеличиваются почти на 50 граммов в сутки.

Предложенная учеными автоматика быстро монтируется на передвижных и стационарных установках ультрафиолетового облучения. Их серийно выпускает Одесская экспериментальная лаборатория медицинской техники.

Харьков.

Как живешь, ПТУ?

ВЕСЕННЯЯ АРИФМЕТИКА

«Я сколько раз задумывалась, что бы делала, если бы в училище не пошла... Мама долго не соглашалась — учись, говорит, на химика, будешь в беленьком халате ходить. А я смеюсь: похожу в черненьком. Я хочу все уметь...»

Из разговора с Наташей Комаровой, учащейся Бийского ГПТУ-34.

СКАЗАТЬ, ЧТО НАТАША выбрала профессию строителя по призванию, значило бы покривить душой. Уже восьмой класс кончала, а что дальше — придумать не могла... В школе числилась в середнячках. Если поручали что — выполняла добросовестно. А поручали не часто.

Однажды восьмиклассников повели в строительное профтехучилище на экскурсию. Вообще-то, Наташе было интересно: понравились кабинеты и мастерские, рассказы ребят о том, как они живут, учатся, отдыхают. Но время шло, и эти впечатления потихоньку стерлись.

И вдруг пришло письмо: администрация училища приглашала ее, Наташу Комарову, поступить в ГПТУ-34. Это личное обращение все и решило...

Потом многое еще сложилось для девушки удачно. Мастером в ее группе оказалась Светлана Васильевна Кузеванова — «боевой характер», человек не просто опытный и знающий, но неравнодушный, прошедший хорошую жизненную школу: работала на стройках Барнаула, по комсомольской путевке — на Усть-Илимской ГЭС, теперь, уже почти десять лет, учит будущих маляров-отделочниц. Уж кто-кто, а она своим девчонкам закиснуть не дает. И группа подобралась дружная, и на практике их встретили как надо.

Но все же уверена: в этой цепочке счастливых совпадений немалую роль сыграл и психологический фактор: Наташа шла в ПТУ, ощущая себя нужным училищу человеком: ведь пригласили именно ее! С этим настроем взялась и за учебу, и за общественные дела.

Наверное, одноклассники и педагоги не узнали бы в живой, уверенной девушке, заводиле, признанном лидере группы прежнюю «никакую» Наташу.

Случай совсем не уникальный. Очень многие ребята, которые в школе ничем себя не проявляли, в училище словно перерождаются. Помнится, в Залесовском СПТУ-17 даже порядок такой завели: характеристики, которые ребята приносят при поступлении, на смотреть до тех пор, пока сами мастера и преподаватели не составят об ученике собственного мнения. Чтобы избежать предвзятости.

Сказанное выше — не только и не столько укор школе: недоработали, недосмотрели. Прав директор ГПТУ-34 Эдуард Федорович Доценко, который так примерно объясняет этот парадокс: в ПТУ самое основное, самое рациональное звено — труд. У ребят появляется конкретное дело — умные руки требуют, чтобы и голова поумнела. И правила, формулы, законы, которые на школьном уроке казались ненужной зубрежкой, обретают здесь практический смысл: не зная их, не прочтешь чертеж, не выточишь деталь. Со знаниями приходят и увеличенность, и уверенность в себе.

Конечно, все происходит не вдруг, вопрос о том, как теснее связать теорию с практикой, с будущей профессией воспитанников, — постоянно на повестке дня. Только это тема очень важного, но другого разговора.

НЕКОТОРОЕ ВРЕМЯ тому назад в ряде строительных училищ края начали объявлять набор в группы... швейников и поваров, продавцов и парикмахеров. При чем тут строительные специальности? Этим вопросом не задавались, лишь бы профессия была престижной, лишь бы цифра набора по валу сходилась с плановой.

В ГПТУ-34 на подобные ухищрения не шли и не идут. Я выписала в свой блокнот показатели, начиная с 1976 года: план набора из года в год выполняется стабильно. Хотя, если приглядеться повнимательнее, и здесь наблюдается тревожная тенденция: число «механизаторских» групп — автокрановщиков, электрогазосварщиков, экскаваторщиков и прочей рабочей «элиты» растет в ущерб профессиям общестроительным. Малочисленна группа отделочниц, каменщиков вообще готовить не удается: нет желающих. Такое положение не может не тревожить директора, мастеров, преподавателей.

Коллектив в ГПТУ-34 сильный, опытный. Люди болеют за дело, все традиционные формы профориентационной работы знают назубок, ищут свои пути привлечения молодежи в училище. Ежегодно проводятся встречи с классными руководителями школ Приобского района, дни открытых дверей для старшеклассников. Охотно принимают школьников спортивный зал, дискотека, а до открытия межшкольного учебно-производственного комбината— и мастерские училища. Представители ПТУ беседуют с учениками, агитируют за строительные профессии.

И Приобский райком КПСС оказывает помощь, ежегодно давая школам плановую разнарядку — сколько восьмиклассников они должны направить в строительное ПТУ. И учителя как будто не в стороне: встречи организуют, на экскурсии классы водят. Есть в подшефных — 8, 22, 34-й школах уголки профориентации, есть красочный стенд о базовом предприятии — тресте 122 в училище. Школьников и учащихся ПТУ обязательно знакомят с музеем трудовой славы треста. Чего же, кажется, еще?

И все-таки каждую осень посланцы ПТУ отправляются на свободный поиск. Дежурят в дни зачисления в педагогическом и медицинском училищах, отыскивая неудачниц. Заезжают в отдаленные села, выспрашивают у старушек на завалинках, есть ли парни и девушки, которые восьмой класс окончили, а что дальше делать, пока не определились. И уговаривают, уламывают ребят и их родителей и тут же, чтоб не передумали, сажают согласных в автобус. Светлане Васильевне Кузевановой даже в чабана однажды пришлось переквалифицироваться — пасла отару, пока Галя Майманова бегала домой за отцом. Тот легко согласился, сказал мастеру: «Непослушная девчонка. Бери».

«Непослушная девчонка» оказалась толковой, умелой, душевной. Учится хорошо, собирается в индустриально-педагогический техникум. Снова случайность?..

ПРИ ПОСТУПЛЕНИИ в училище ребят обязательно просят ответить на вопрос, чье влияние оказалось решающим при выборе строительной профессии. И так редко в ответ звучит желанное для спрашивающих: «Все решил день открытых дверей» или «Совет учителя». Чаще всего ребята ссылаются на мнение друзей, знакомых, старших братьев и сестер.

В тридцать четвертом мне назвали целые семьи — Андреевых, Цыганков, Сидоровых, — где вслед за старшими детьми в училище шли младшие. Познакомилась и с носителем такой семейной традиции — Антоном Курятниковым. Он — будущий экскаваторщик. До Антона в ПТУ-34 учились еще четверо из этой многодетной семьи — сестра Галина, братья Владимир — монтажник-высотник, Василий — столяр, Павел — электромонтажник, нынче оканчивает восьмой класс Аркадий — тоже собирается сюда учиться на автокрановщика. Целая строительная бригада! Заметьте, специальности братья избрали разные. То есть привлекала каждого не профессия как таковая, а живой пример старшего.

ПОЧЕМУ ЛАКОНИЧНАЯ ОЦЕНКА приятеля «путевое училище» (хорошо, если не наоборот!) оказывается порой действенней многотрудных наших мероприятий по профориентации? Видно, зачастую им не хватает нотки доверительности, конкретности в обращении. Разовые мероприятия не рождают личностных отношений, стенд о передовиках не заменит живого общения с ними. Именно общения, а не официальной встречи, когда герой — за трибуной, ребята — в зале, и каждый живет и действует в рамках заданной ему на этот вечер роли.

А запомнится ребятам наверняка совсем другое — как были на практике в СУ-21 ДСК, как хорошо приняла их бригадир Любовь Федоровна Исакова. Как жили одной жизнью с бригадой. Однажды организовали соревнования по стрельбе, и Наташа Казакова с бригадиром поделили первое-второе места.

И еще запомнится: завернула на стройку свадьба — невеста нарядная, в белом, счастливый растерянный жених. Не удержались — нагрянули на минуту к друзьям, в рабочую свою семью... В комсомольско-молодежной бригаде Клавдии Михайловны Копытиной из СУ-49 это давно вошло в традицию.

И как торжественно вручали на конференции комсомольский билет молодому строителю Саше Баранову, запомнится. Потому что Сашка — свой, без пяти минут неделя, как перестал быть пэтэушником.

ЗНАКОМЫЙ МАСТЕР ПРОИЗВОДСТВЕННОГО обучения как-то невесело пошутил, что фенологи ошибаются: совсем не грачи и не скворцы — вестники весны, а они, работники профтехобразования, — если появились в школе, значит, март на дворе.

«Самый главный наш враг — кампанейщина» — эту фразу в разных вариациях приходилось слышать не раз и в Бийске. В училище, в школе № 34, в парткоме базового предприятия всерьез думают о том, как сделать работу с будущими строителями более планомерной, системной, постоянной, набор — менее случайным. Есть и идеи: подружить группу автокрановщиков с передовым комсомольско - молодежным экипажем Бориса Веденеева, направить ребят из училища в подшефные школы вожатыми. Или еще: шефство первокурсников над шестым классом. Почему именно шестым? Чтобы росли потихоньку вместе и к моменту окончания училища старшими младшие были готовы занять их место.

И еще — о живом примере. Как-то в райкоме партии решили вместе с училищем посмотреть, сколько детей в коллективах строителей ДСК и треста 122 (только в тресте — 3,5 тысячи человек!) унаследовали профессию отцов и матерей. Оказалось, единицы, по общестроительным специальностям — вообще никто. Попробовали вместе с отделами кадров поработать с родителями — дело чуть-чуть сдвинулось с мертвой точки.

Значит, надо и дальше агитировать взрослых — не столько словом, сколько делом: более четкой организацией труда строителей, механизацией трудоемких работ, созданием лучших бытовых условий. И тогда секретарь парткома треста 122 Г. В. Горбунов найдет, чем аргументированно возразить на такой, к примеру, эмоциональный всплеск: «Я на стройке 16 лет горблюсь, а своему ребенку — не дам!»

УХОДЯ ИЗ УЧИЛИЩА, встретила во дворе общежития Наташу Комарову. «Уезжаете?» — спросила она на прощание и улыбнулась счастливой улыбкой человека, которому помогли найти себя. А если бы — мимо?

Г. СОКОЛОВА.

г. Бийск.

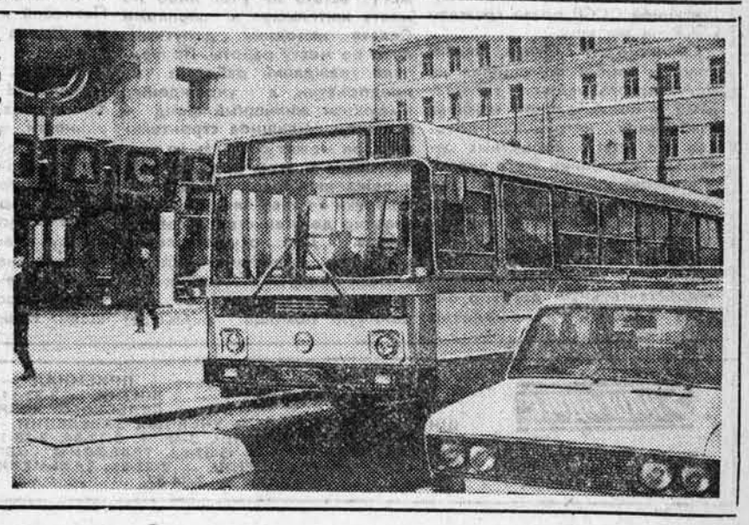

Интерес москвичей привлекает новый пассажирский автобус ЛИАЗ-5256, недавно появившийся на одном из центральных маршрутов (на снимке).

Это новая машина из семейства больших городских автобусов, которая будет выпускаться Ликинским автобусным заводом. создана во Львовском Всесоюзном конструкторско - экспериментальном институте автобусостроения.

Фотохроника ТАСС.

На старт!

САМБИСТЫ РОМАНОВА

Все большей популярностью пользуется в Романовском районе борьба самбо. Секции этого вида спорта есть уже не только в райцентре, но и в селах Гилев Лог, Сидоровка, Закладное, поселке Майск. В них занимаются свыше ста пятидесяти парней. Ведут занятия мастер спорта Владимир Меняйло, на попутных машинах добирающийся до мест тренировок в селах, и его же ученики.

А совсем недавно в спортивном зале райцентра были вручены первые награды нашим землякам - самбистам. Значок мастера спорта СССР получил выпускник Романовской средней школы, ныне студент Омского института гидромелиорации Александр Бурлаков. Кандидатом в мастера спорта стал механизатор совхоза «53 Октябрь» Александр Бирюков. А значок и удостоверение кандидата в мастера спорта за Игоря Панфилова, который сейчас служит в армии, получил его отец. Перворазрядниками стали рабочий совхоза «Гилево-Логовский» Александр Немченко, школьник из Романова Андрей Костенко.

Более чем двадцати самбистам присвоены массовые спортивные разряды.

В. ЖДАНОВА.

Романовский район.

На приз Кири Баева

В третий раз состоялись соревнования юных лыжников на приз героя гражданской войны Кири Баева. Шесть команд: из Горно - Алтайска, Славгорода, Волчихи, Тальменки, Камня и Каменского района принимали участие в этих стартах.

Среди девочек победу одержала семиклассница из Горно-Алтайска И. Мельникова. Три километра она пробежала за 12 минут 11 секунд. А среди мальчиков быстрее всех оказался В. Майер из Тальменки.

На второй день в обеих эстафетах первенствовали юные лыжники из Горно-Алтайска.

В общекомандном зачете победителями стали школьники из Тальменки. Второе и третье места поделили юные лыжники Горно-Алтайска и Камня.

НА СНИМКЕ: И. Мельникова.

Фото П. Миргородского.
г. Камень.

Колодец... на футбольном поле,

ИЛИ КАК СПАСТИ СТАДИОН?

Письмо комментирует корреспондент

В РЕДАКЦИЮ пришло письмо. Подписали его более двадцати человек. Все — известные в спортивных кругах города люди. Трекеры, судьи, футболисты...

«Верхнее поле стадиона «Трансмаш» — единственное место в Барнауле, где зимой и ранней весной можно играть в футбол. Не случайно именно здесь проходятся зимние первенства и турниры. Летом, когда появляется возможность играть и на других стадионах Барнаула, малая арена спорткомплекса «Трансмаша» используется для проведения массовых соревнований коллективов физкультуры предприятий и учреждений, техникумов и школ города, не имеющих собственной спортивной базы.

И вот в отделе капитального строительства объединения «Химволокно» решили зачеркнуть все это. Прямо на футбольном поле планируется строительство коллектора промышленных стоков. Естественно, после этого поле невозможно будет эксплуатировать.

Спортивная общественность города Барнаула, физкультурники завода «Трансмаш» обеспокоены судьбой верхнего поля стадиона.

Убедительно просим помочь спасти его!».

Предварительные звонки во все заинтересованные инстанции несколько прояснили ситуацию, но не подсказали выхода из нее. Поэтому решили срочно съехаться в управлении главного архитектора у главного инженера В. И. Сидорова. Спешка была вызвана тем, что строители подвели коллектор уже вплотную к стадиону. И был уже послан геодезист для разметки трассы на футбольном поле.

Конечно, коллектор нужен Барнаулу, как воздух. От него зависит работа очистных сооружений крупного химического производства. Но почему его колодец обязательно должен оказаться посреди стадиона?

Суть ответа начальника ОКСа объединения «Химволокно» В. В. Коробкова сводилась к тому, что эта часть города уже вдоль и поперек изрыта. Другого варианта прокладки коллектора просто невозможно придумать. Архитекторы были настроены несколько иначе, даже предложили компромиссное решение. Оказалось, что колодец с поля можно все-таки убрать. Правда, угол стадиона придется перекопать. Но это при высоком качестве земляных работ не так страшно.

Казалось бы, выход найден, и спорить больше не о чем. Однако представителей «Трансмаша» — директора спорткомплекса Ю. В. Анисимова и главного инженера ОКСа Ю. И. Татьянкина компромиссный вариант явно не устраивал. В свою очередь В. В. Коробков отверг трансмашевскую идею: проложить коллектор параллельно уже существующим сетям. Архитекторы были с ним солидарны. В качестве аргументов приводились нормы и допуски из СНиП. Выглядело все очень убедительно. Если бы не одна деталь: на чертеже данного участка города, который мы все смотрели, не обозначен верхний стадион. То есть теперь-то его контуры нарисованы шариковой ручкой. Но в момент согласования и утверждения проекта из этого чертежа можно было понять, что тут пустырь.

Не берусь утверждать, что поле умышленно «не заметили» при съемке местности. Но факт остается фактом. Проектировщики из Новосибирска, делавшие разработку, «посадили» колодец на футбольном поле.

А если бы стадион был отмечен в плане? Можно ли было проложить трассу коллектора так, чтобы он не задевал спортивную арену? Думаю, что да. Ведь даже теперь, когда большая часть трубопровода уже в земле, лишь несколько минут потребовалось специалистам службы главного архитектора города, чтобы найти компромиссный вариант, о котором шла речь выше.

Может возникнуть вопрос: зачем ворошить старое? Но, во-первых, этот коллектор в городе не последний. Да и не об одном коллекторе разговор. Над тем же стадионом «Трансмаша» намечается протянуть высоковольтную линию. Футбол и ЛЭП — тоже не лучший вариант соседства.

Разумеется, о правильности проектных решений могут и должны судить специалисты. Мне же хочется сказать о другой стороне этого дела. А именно: о взаимном доверии и обязательности должностных лиц при решении производственных, да и любых других вопросов.

Почему Анисимов и Татьянкин отвергают компромиссный вариант архитекторов? Он вполне приемлем.

Оказывается, не верят В. В. Коробкову, дающему гарантию восстановить поле после прокладки коллектора. Почему? Потому что в свое время он заверял, что стадион не попадает в «пятно застройки», и Ю. И. Татьянкин даже наложил визу. Мол, не возражаю, чтобы ваш коллектор прошел по нашей территории. Вспомним, на чертеже в тот момент верхнее поле было не обозначено.

А служба главного архитектора не обязана вникать во все нюансы. Достаточно, чтобы все заинтересованные стороны были согласны, а нормы и правила градостроения не нарушены. Подписи были, нарушений не было — проект утвердили. И теперь, чтобы внести в него изменения или дополнения, надо сначала запросить мнение новосибирских проектировщиков, им занимавшихся. На это требуется время. А коллектор нужен позарез. Но приносить ему в жертву стадион тоже не хотелось бы.

Вот какие узлы проблем могут завязаться, когда нет между партнерами откровенности и взаимопонимания.

А. ГЕРАСИМОВ.

Справочное бюро «АП»

КАК СТАТЬ ПЧЕЛОВОДОМ

Мой сын оканчивает 10 классов и хочет стать пчеловодом. Где он может приобрести эту профессию! — спрашивает житель Поспелихинского района Ф. Петров.

Такие же письма поступили из Калманского, Солонешенского районов. По просьбе редакции на вопросы читателей отвечает начальник краевого объединения «Пчелопром» П. А. СТОКОЛОСОВ:

— Специальность пчеловода можно получить в Бочкаревском СПТУ № 5, расположенном в селе Воеводском Целинного района. Срок обучения — один год. Начало занятий с 1 сентября 1982 года.

В училище принимаются лица, окончившие восемь и десять классов. Для поступления необходимо направить в учебное заведение заявление с просьбой о зачислении на учебу.

Имеется также в Горно-Алтайске зооветеринарный техникум, который готовит специалистов по пчеловодству, обучение заочное.

«АЛТАЙСКАЯ ПРАВДА» НА МЕЛИОРАТИВНЫХ СТРОЙКАХ КРАЯ» № 12

Около двадцати лет водит автомобиль-трубовоз коммунист С. Недашковский из «Востокбурвода». Он награжден грамотой Минмонтажспецстроя СССР «За долголетнюю и безаварийную работу». Фотоинформацией об этом ударнике труда открывается спецвыпуск. Помещено несколько сообщений о подготовке к коммунистическому субботнику и отклик на речь Л. И. Брежнева на съезде профсоюзов СССР.

На днях из Москвы вернулся бригадир бурильщиков СМУ-3 треста «Алтайводопроводсельстрой» М. Клюкин. Он и его товарищи за успехи в соревновании удостоены Звездного вымпела имени Гагарина. Газета публикует большую корреспонденцию о передовом коллективе и его вожаке. «Хороший старт пищевиков» — так названо выступление старшего экономиста УРСа объединения «Алтайводстрой» Г. Кошелевой о соревновании служб, занятых торговым обслуживанием строителей. Сообщается о вводе в эксплуатацию водопровода в селе Столбово Каменского района.

В одной из заметок газета критикует руководителей треста «Каменьводстрой» за срыв сдачи первой очереди завода железобетонных изделий. Намечалось получить продукцию еще в четвертом квартале прошлого года, но и до сих пор неизвестно, когда наступит это долгожданное событие.

ТЕЛЕВИДЕНИЕ

Что где когда?

СПРАВОЧНЫЙ ОТДЕЛ «АЛТАЙСКОЙ ПРАВДЫ»

ВТОРНИК 23 МАРТА

ПЕРВАЯ ПРОГРАММА

МОСКВА

8.00 — «Время». Информационная программа. **8.35** — Утренняя гимнастика. **8.50** — Программа мультфильмов. **9.15** — «Кража». Телевизионный художественный фильм. 1-я и 2-я серии. **11.35—11.40** — Новости. **14.15** — Новости. **14.35** — Программа телевизионных документальных фильмов. **15.10** — Концертный зал телестудии «Орленок». **16.00** — Перерыв.

БАРНАУЛ

17·00 — «Тропою отцов». Документальный фильм. **17.20** — «Алтайскому полю — высокое плодородие».

МОСКВА

18.00 — «Человек и закон».

БАРНАУЛ

18.30 — «Алтайские новости».

МОСКВА

18.45 — «Сегодня в мире». **19.00** — Экономика должна быть экономной. О строительстве жилья в селах Липецкой области. **19.25** — Впервые на экране ЦТ. Художественный фильм «Мелодии белой ночи». **21.00** — «Время». Информационная программа. **21.35** — «О балете». Хореография К. Голейзовского. **22.50** — «Сегодня в мире». **23.05—23.35** — «Эта сказочная дельта». Телевизионный документальный фильм.

ВТОРАЯ ПРОГРАММА

МОСКВА

12.00 — Французский язык. 2-й год обучения. **12.30** — Основы Советского государства и права. 8 класс. Уголовное право. **13.00** — Учителю — урок музыки. 3-й класс. Передача 3-я. **14·00**—Учащимся ПТУ. Физика. Ядерная энергия. **14.30** — Шахматная школа. Класс разрядников. **15.00** — Природоведение. 2 класс. Весенние гости. **15.20** — А. Блок. «Двенадцать». **15.50—15.55** — Новости. **16·00** — К 20-летию установления дипломатических отношений между СССР и Алжиром. Документальный фильм «Алжирские парламентарии в СССР». **16.20** — Выступления художественных коллективов Красноярского края. **16.35** — В. Маяковский. О времени и о себе. Вечер в политехническом музее.

БАРНАУЛ

18.00 — «Атомград». Документальный фильм. **18.30** — К 60-летию образования СССР. «Театральная афиша». Н. Думбадзе. «Закон вечности» в Алтайском краевом театре драмы. **19.15** — Алтайские новости.

МОСКВА

19.30 — «Спокойной ночи, малыши». «Мы с Джеком». Мультфильм. **19.45** — «Профессия — продавец». Передача 2-я. **20.20** — Программа документальных фильмов. **21.00** — «Время». Информационная программа. **21.35—22.40** — «Человек в проходном дворе». Телевизионный многосерийный художественный фильм. 2-я серия.

ТЕАТРЫ

КРАЕВОЙ ТЕАТР ДРАМЫ. «РЕТРО» — в 19. 24 марта — «ЗАЙКА - ЗАЗНАЙКА И ТРИ ПОРОСЕНКА» — в 10. 14. «КОМНАТА» — в 19.

КРАЕВОЙ ТЕАТР ОПЕРЕТТЫ. 23 и 24 марта — театрализованные представления с участием солистов Большого театра СССР — в 20.

КИНО

«МИР». «ЭСКАДРОН ГУСАР ЛЕТУЧИХ» (1 и 2 серии) — в 12. 20-10. «34-й СКОРЫЙ» — в 10. 15-30. 18-10.

«РОССИЯ». «ЖЕНЩИНА В БЕЛОМ» (1—2 серии) — в 9, 10, 11-45, 12-30, 14-30, 15-30, 17-15, 18-15, 20, 21.

«РОДИНА». «РОКОВОЕ ПУТЕШЕСТВИЕ» (1 — 2 серии) — в 10, 11, 12-30, 13-30, 15, 16, 17-30, 18-30, 20, 21.

«ЮНОСТЬ». «ТАЙНА МОТЕЛЯ «МЕДОВЫЙ МЕСЯЦ» — в 11, 13, 18, 20 (удл. сеанс). «ПЕТР ПЕРВЫЙ» (1—2 серии)—в 15.

«ПЕРВОМАЙСКИЙ». «ДОРОЖНОЕ ПРОИСШЕСТВИЕ» — в 11, 13, 15, 17, 19, 21. **Зал повторного фильма.** — «СВЕТ ЗА ШТОРАМИ» — в 12, 14, 19-30 (удл. сеанс).

«ЧАЙКА». Хроника «ТРИ СТРАНИЦЫ О РОБОТАХ» — в 10. «ЛЮБОВЬ МОЯ ВЕЧНАЯ» (1—2 серии) — в 11, 12-30, 16, 18-30, 21.

«ПИОНЕР». «ПРИНЦЕССА ПОДВОДНОГО ЦАРСТВА» — в 9-30, 11-20, 13-10, 17. Занятие киноклуба «ДЕВЧОНКИ, ДЕВЧОНКИ» — в 15. «ВУДЬТЕ МОИМ МУЖЕМ» — в 18-45 (удл. сеанс), 21.

«АЛТАЙ». «АРМИЯ ТРЯСОГУЗКИ» — в 13 (для детей). «ШЛЯПА» — в 14-30, 16 18, 20 (удл. сеанс).

«ЗАРЯ». «АНДРЮС» — в 12 (для детей). «МЕЛАНХОЛИЧНАЯ МАЛЫШКА» — в 14, 16, 18, 20 (удл. сеанс).

«ЛУЧ». Занятие киноклуба «ЧЕЛОВЕК И ЗАКОН». «ЗАПРЕТНАЯ ЗОНА» — в 15. Кинопоказ «ОХРАНА ОКРУЖАЮЩЕЙ СРЕДЫ». «СЧЕТ ЧЕЛОВЕЧЕСКИЙ» — в 13-10. «ЧИНГАЧГУК — БОЛЬШОЙ ЗМЕЙ» — в 9-30, 11-20, 17-20, 19 (удл. сеанс), 21-20.

«СПУТНИК». Сборник мультфильмов — в 10 (для детей). Занятие киноклуба «ПУТЕВКА В ЖИЗНЬ» — в 15. «ПРИШЛО ВРЕМЯ ЛЮБИТЬ» (1—2 серии) — в 12, 17, 20.

ДОМ КУЛЬТУРЫ ЗАВОДА «ТРАНСМАШ». «ВАСИЛИЙ И ВАСИЛИСА» — в 14-30, 16-30, 18-30 (удл. сеанс), 20-20.

ПОГОДА

Сегодня днем по краю, по данным синоптиков, ожидается небольшая облачность, местами слабый снег, ветер юго-восточный, 5—10 метров в секунду. Температура 7—12 градусов мороза.

По Барнаулу — небольшая облачность, в конце дня слабый снег, ветер юго-восточный. 5—10 метров в секунду. Температура 7—9 градусов мороза.

Атмосферное давление на 13 часов 22 марта было 754 миллиметра ртутного столба. Относительная влажность воздуха 55 процентов.

ИЗДАТЕЛЬСТВУ «АЛТАЙСКАЯ ПРАВДА»

срочно требуются:

ГРУЗЧИК, ЗАРЯДЧИК бумаги, МОНТЕР связи, подсобная РАБОЧАЯ, КОЧЕГАР в котельную, работающую на жидком топливе.

Обращаться: ул. Короленко, 105, комн. 314. Тел 3-23-95.

К СВЕДЕНИЮ ПАССАЖИРОВ

В связи с переходом на летнее время на одну ночь с 31 марта на 1 апреля 1982 года ИЗМЕНЯЕТСЯ ВРЕМЯ ОТПРАВЛЕНИЯ и частично проследования шести пригородных поездов (ВРЕМЯ МОСКОВСКОЕ):

ПОЕЗД № 6402 отправится из Соколинской 31 марта в 23-00, Вершинина — в 23-45, далее — своим расписанием;

ПОЕЗД № 6382 отправится из Барнаула 31 марта в 23-34, Присягино — в 23-47, Алтайской — в 23-58, далее — своим расписанием;

ПОЕЗД № 6375 отправится из Красного Бойца 31 марта в 23-28, Усть-Тальменской — в 23-38, Среднесибирской — в 23-52, далее — своим расписанием;

ПОЕЗД № 6418 отправится из Алейской 31 марта в 23-07, Победима — в 23-50, далее — своим расписанием;

ПОЕЗД № 6406 отправится из Ребрихи 31 марта в 23-07, Дальнего — в 23-24, Ракитов — в 23-44, далее — своим расписанием;

ПОЕЗД № 962 отправится из Соколова 31 марта в 23-35, далее — своим расписанием.

Поезда отправлением с 1 ЧАСА 1 апреля остаются БЕЗ ИЗМЕНЕНИЯ.

АЛТАЙСКОЕ ОТДЕЛЕНИЕ ДОРОГИ.

Для вас, юные зрители!

В период весенних каникул (с 24 по 31 марта) в краевом театре драмы для детей младшего и среднего школьного возраста — «ЗАЙКА-ЗАЗНАЙКА И ТРИ ПОРОСЕНКА»: 24 марта — в 10 и 14, 25 и 29 марта — в 14; «Я ДОГОНЯЮ ЛЕТО»: 26 и 27 марта — в 10 и 14, 28, 30 и 31 марта — в 14.

Для старшеклассников — вечерние спектакли: **24 марта— «КОМНАТА», 25 марта — «ПЕНЕЛОПА», 26, 28 и 30 марта — «ЗАКОН ВЕЧНОСТИ», 27 и 31 марта — «ЛЮБОВЬ ПОД ВЯЗАМИ».**

Начало вечерних спектаклей — в 19-30.

Касса театра работает с 9 до 20 часов.

Справки по телефонам: 5-11-55, 5-14-16, 5-28-54.

ЛЮБИТЕЛЯМ ЛОТЕРЕИ «СПРИНТ»

Алтайское краевое управление «Спортлото» с 1 апреля с. г. приступает к реализации ОЧЕРЕДНОЙ СЕРИИ БИЛЕТОВ ДЕНЕЖНО-ВЕЩЕВОЙ ЛОТЕРЕИ «СПРИНТ».

Купив всего за 50 копеек билет, можно стать обладателем автомобиля «Волга», «Жигули», «Москвич», «Запорожец» или мотоцикла.

Имеются также крупные **денежные выигрыши, главный** из которых — 5000 рублей.

ЖЕЛАЕМ УДАЧИ!

КРАЕВОЕ УПРАВЛЕНИЕ «СПОРТЛОТО».

АЛТАЙСКИЙ ГОСУДАРСТВЕННЫЙ МЕДИЦИНСКИЙ ИНСТИТУТ им. Ленинского комсомола

объявляет прием студентов

на 1 курс в 1982 году по следующим специальностям: ЛЕЧЕБНЫЙ ФАКУЛЬТЕТ — ЛЕЧЕБНОЕ ДЕЛО, ПЕДИАТРИЧЕСКИЙ ФАКУЛЬТЕТ — ПЕДИАТРИЯ, ФАРМАЦЕВТИЧЕСКИЙ ФАКУЛЬТЕТ — ФАРМАЦИЯ.

Обучение на первых двух факультетах — шестилетнее с последующей интернатурой по избранной специальности, на фармацевтическом — пятилетнее со специализацией после четырех с половиной лет учебы.

Заявления принимаются **с 20 июня по 31 июля включительно.**

Вступительные экзамены проводятся **с 1 по 20 августа.**

Поступающие в институт сдают вступительные экзамены **по физике (письменно), химии (устно), биологии (устно), русскому языку и литературе (сочинение).** Профилирующей дисциплиной для лиц, окончивших среднюю школу с золотой медалью или средние специальные учебные заведения с отличием и включенных в 5% от выпуска, в 1982 **году на лечебном факультете определена ФИЗИКА, на педиатрическом — БИОЛОГИЯ, на фармацевтическом — ХИМИЯ.**

К заявлению о приеме в институт прилагаются: **документ о среднем образовании (в подлиннике); характеристика с последнего места учебы или работы, подписанная руководителями учреждения или предприятия и общественных организаций; медицинская справка (форма № 286); выписка из трудовой книжки, заверенная предприятием, или выписка из трудовой книжки колхозника (для лиц, имеющих стаж работы); пять фотокарточек (снимки без головного убора размером 3х4 см).** Лица, командированные на учебу колхозами, совхозами и другими учреждениями, представляют направление, подписанное руководителем предприятия или учреждения, секретарем партийной организации, председателем ФЗМК и главным бухгалтером.

Паспорт, военный билет или приписное свидетельство предъявляются лично.

Во время вступительных экзаменов остронуждающиеся в жилье абитуриенты обеспечиваются общежитием.

Заявления и документы направлять **ПО АДРЕСУ: 656099, г. Барнаул, пр. Ленина, 40, приемная комиссия АГМИ.**

БАРНАУЛЬСКИЙ АВТОМОБИЛЬНЫЙ УЧЕБНЫЙ КОМБИНАТ

проводит прием учащихся

НА ПОДГОТОВКУ ВОДИТЕЛЕЙ АВТОМОБИЛЯ — ПРОФЕССИОНАЛОВ категории «В—С» грузовых и легковых автомобилей.

Обучение дневное, срок обучения — 5 месяцев. Принимаются лица не моложе 17 лет 7 месяцев, годные к работе шофером по заключению медицинской комиссии.

Лицам, зачисленным по направлению автопредприятий, обучение бесплатное (выплачивается стипендия 42 руб. 50 коп в месяц), производится прием по направлениям колхозов, совхозов, а также частных лиц за свой счет.

На подготовку ВОДИТЕЛЕЙ АВТОБУСОВ категории «Д» принимаются лица в возрасте не моложе 20 лет.

НА ПОВЫШЕНИЕ КВАЛИФИКАЦИИ на 2—1 классы — обучение дневное, вечернее, заочное.

На 2 класс принимаются водители 3 класса со стажем работы 3 года.

На 1 класс принимаются водители 2 класса со стажем работы 2 года.

По окончании обучения выдается свидетельство о классности и второе свидетельство — о переподготовке: 2 класс на категорию «Е» — автопоезда, 1 класс на категорию «Д» — автобусы.

Учащиеся-заочники выполняют письменно 8 контрольных работ, а затем вызываются на очные консультации и сдачу экзаменов сроком на 6 дней.

ОБРАЩАТЬСЯ В АВТОШКОЛЫ ПО АДРЕСАМ:

656099, г. Барнаул, ул. Чкалова, 230, тел. 5-44-43; 658100, г. Алейск, ул. Сердюка, 164, тел. 2-17-11; 659309, г. Бийск, ул. Гоголя, 60, тел. 2-07-52; 659700, г. Горно-Алтайск, ул. Промышленная, 8, тел. 45-59; 658710, г. Камень-на-Оби, ул. Гагарина, 106, тел. 2-14-93; 658200, г. Рубцовск, пер. Деповской, 30, тел. 2-32-54; 658840, г. Славгород, ул. Луначарского, 242, тел. 2-25-56.

ПРИГЛАШАЕТ БАРНАУЛЬСКИЙ ГОРОДСКОЙ ТУРИСТСКИЙ КЛУБ

Здесь можно получить консультации по интересующему вас району путешествия, познакомиться с отчетами о пройденных маршрутах

Начинает работу семинар руководителей горных путешествий.

При клубе РАБОТАЕТ ПУНКТ ПРОКАТА ТУРИСТСКОГО СНАРЯЖЕНИЯ. Прокат снаряжения можно оформить за наличный расчет и по перечислению.

КЛУБ РАСПОЛОЖЕН ПО АДРЕСУ: ул. Пушкина, 72. Часы работы — с 9 до 18. Тел. 3-92-00.

БАРНАУЛЬСКОЕ БАЗОВОЕ МЕДИЦИНСКОЕ УЧИЛИЩЕ

27 марта с 10 часов проводит ДЕНЬ ОТКРЫТЫХ ДВЕРЕЙ.

Приглашаются учащиеся общеобразовательных школ, работающая молодежь.

Адрес училища: **ул. Малахова, 60-б.** Проезд на трамвае № 5 и троллейбусах № 2, 4 до ост. «Ул. Э. Алексеевой», трамвае № 1 — до РТИ.

АЛТАЙСКИЙ СЕЛЬСКОХОЗЯЙСТВЕННЫЙ ИНСТИТУТ

объявляет конкурс на замещение вакантных должностей профессорско - преподавательского состава института;

ДОЦЕНТА кафедры **общего земледелия, луговодства и защиты растений** по курсу **земледелие;**

ДОЦЕНТА или СТАРШЕГО ПРЕПОДАВАТЕЛЯ кафедры водоснабжения и бурового дела по курсу **основы геологии и гидрогеологии;**

ДОЦЕНТА или СТАРШЕГО ПРЕПОДАВАТЕЛЯ кафедры водоснабжения и бурового дела по курсу **гидрология гидрометрия и регулирование стока;**

АССИСТЕНТА кафедры **марксистско - ленинской философии.**

В конкурсе могут принять участие кандидаты наук, а также высококвалифицированные специалисты.

Срок подачи документов — один месяц со дня опубликования объявления

Документы направлять на имя ректора института **ПО АДРЕСУ:** 656099, г. Барнаул, пр. Красноармейский, 98.

Разговор ведет юрист

«СТОП!» — КВАРТИРНЫМ МАХИНАЦИЯМ!

В НАШЕЙ СТРАНЕ созданы все необходимые предпосылки для решения одной из важнейших социальных проблем — наиболее полного удовлетворения потребностей трудящихся в жилье. Высокие темпы развития государственного и общественного жилищного фонда, содействие государства кооперативному и индивидуальному жилищному строительству создают для этого надежную материально-техническую базу.

Большая жилищная программа осуществляется у нас в крае. Так, только в Барнауле в текущем году намечено сдать 300 тысяч кв. метров жилья.

Новым ярким проявлением заботы Коммунистической партии и Советского государства о дальнейшем подъеме благосостояния народа, об улучшении жилищных условий советских людей являются принятые на прошедшей 23—24 июня 1981 года пятой сессии Верховного Совета СССР десятого созыва постановление «О развитии жилищного хозяйства, улучшении использования и сохранности жилого фонда» и «Основы жилищного законодательства Союза ССР и союзных республик».

Основы объединяют наиболее принципиальные и важные, оправдавшие себя на практике правовые нормы, регулирующие жилищные отношения. Жилищное законодательство включает в себя регулирование жилищных отношений в целях обеспечения, гарантируемого Конституцией СССР права граждан СССР на жилище.

Согласно ст. 7 Основ, жилые дома и жилые помещения не могут использоваться гражданами в целях личной наживы, извлечения нетрудовых доходов и в других корыстных целях. За нарушение этого запрета в законе предусмотрены случаи изъятия жилой площади у таких граждан. Именно так поступил народный суд Приобского района г. Бийска, который своим решением признал недействительным договор обмена жилыми помещениями между Воробьевым Л. Н. и Будиловой С. Ф., и стороны приведены в первоначальное положение, с Будиловой взыскано в доход государства 1.000 рублей.

При рассмотрении этой сделки по обмену квартир закономерно возникает вопрос, почему она стала возможной, как Воробьеву и Будиловой удалось обойти закон, причем из корыстных побуждений? Так произошло потому, что жилищные органы Приобского района, на которые возложен контроль в таких случаях, не заинтересовались, в связи с чем Будилова вдруг решила сменить однокомнатную секцию со всеми коммунальными удобствами на неблагоустроенную комнату с подселением.

Прокурору района при проверке сигнала общественности нетрудно было установить, что обмен произведен заведомо с целью наживы — Будилова получила с Воробьева за услуги 1.000 рублей. Решение суда судебной коллегией по гражданским делам Алтайского краевого суда оставлено без изменения, жалоба Воробьева — без удовлетворения.

Кстати, прокуратура края сейчас расследует в Бийске уголовное дело о крупных махинациях при распределении и обмене квартир.

Новый закон устанавливает единый для всего государства порядок постановки на учет граждан, нуждающихся в улучшении жилищных условий. Они могут встать на учет либо по месту жительства в исполкоме Совета народных депутатов, либо по месту работы. Причем если гражданин работает на предприятии, в учреждении, имеющем жилищный фонд и ведущем жилищное строительство, он может состоять на учете только в этом предприятии, учреждении. Такой порядок постановки на учет для получения квартир должен строго соблюдаться. Для осуществления контроля существует специальный аппарат в местных Советах народных депутатов, неоценимую помощь оказывает ему в этом общественность, что способствует справедливому решению жилищных вопросов.

Однако не все граждане, претендующие на улучшение или получение жилища, поступают, как предписывает закон, некоторые полагают, что порядок можно безнаказанно обойти и достичь желаемого результата. Например, В. Ивашина и ее сын Ивашин, проживающие в Рубцовске, прямо-таки осаждают прокуратуру края, республиканские ведомства и судебные органы жалобами. В них они требуют «восстановить справедливость», утверждая, что местными органами прокуратуры и суда нарушено их право на жилище. А суть в следующем.

В. Ивашина проживала совместно с семьей сына в собственном доме, вполне приличном. Некие Г. Мусиенко и Т. Павлова также жили в Рубцовске и имели каждый благоустроенные двухкомнатные квартиры. Ивашина, преследуя корысть, собственный дом по договору дарения передала дочери, которая имеет квартиру, принадлежащую местному Совету. Для того, чтобы прописаться на жилплощадь, занимаемую Г. Мусиенко, они оформили 29 июня 1980 года фиктивный брак, зарегистрировав его в органах загса. В этот же день В. Ивашина была прописана в квартире в качестве члена семьи. Тем временем Мусиенко и его сожительница Павлова выехали в Крымскую область и там купили дом. В квартиру Павловой «заботливая» мамаша сумела прописать своего сына.

Понятно, что такое грубое нарушение законности не осталось без внимания общественности, честные люди обратились с заявлениями в комитет народного контроля, прокуратуру города. По иску прокурора народный суд Рубцовска зарегистрированный брак между Ивашиной и Мусиенко признал недействительным, и Ивашины выселены из квартир без предоставления жилплощади. Решения суда краевым судом оставлены без изменения, жалобы отклонены.

Совершенно правильно поступил прокурор города, поставив вопрос о наказании работников жилищного отдела горисполкома.

Ловкачи, идущие на заведомое нарушение закона ради наживы, не гнушаются ничем. Так появляются закоренелые расхитители народного добра, мошенники и т. д.

Административным органам Барнаула довелось в течение последних пяти лет трижды заниматься расследованием преступной деятельности гражданки Рязановой. Все ее характеризуют как человека, не желающего честно и добросовестно трудиться, но с непомерным стремлением к роскоши и праздному образу жизни. Первый раз она оказалась на скамье подсудимых в 1977 году, и в приговоре суда сказано, что Рязанова под предлогом оформления кооперативной квартиры получила за это от гражданки Волковой 1.200 рублей, а всего за короткий промежуток времени в распоряжении ее оказалось дармовых денег свыше трех тысяч. Суд при рассмотрении дела учел молодость обвиняемой, малолетний возраст дочери, первую судимость Рязановой и определил ей меру наказания, не связанную с лишением свободы. Но, как говорят, урок не пошел впрок.

Минуло менее года после ее осуждения, и она снова была привлечена к уголовной ответственности за мошенничество с той лишь разницей, что изменила профиль преступной деятельности, да масштабы извлечения нетрудовых доходов стали крупнее. Рязанова похитила фирменный бланк одного авторитетного учреждения и заполнила его текстом, в котором указала, что колхоз «Победа» (конечно, несуществующий) за производственные показатели получил в качестве премии три легковые машины. При встречах с людьми, жаждавшими обзавестись личным транспортом, показывала эту бумажку и для убедительности поясняла, что ее дядя — председатель колхоза и он может продать две машины. Успех был обеспечен: легковерных оказалось предостаточно. Со всех она затребовала деньги и собрала ни много ни мало 53.650 рублей. Суд мошенницу за это преступление осудил к 8 годам лишения свободы.

С 1982 года Рязанова отбывает оставшийся срок наказания на стройках народного хозяйства. И вновь преступление. Воспользовавшись тем, что желающие незаконно получить квартиру не перевелись, она снова стала промышлять фиктивным оформлением кооперативных квартир и уже получила около трех тысяч рублей.

Правоохранительным органам края с подобными фактами приходится встречаться довольно часто, и при разбирательстве дел четко просматривается, что одной из причин, порождающих преступления, является живущее в иных чуждое советскому обществу стремление урвать побольше от общества, ничего не давая ему.

В современных условиях, когда борьба за укрепление законности поднята на высокий уровень общегосударственной задачи, воспитание трудящихся в духе глубокого уважения к закону приобретает особое значение. «Хороших законов, товарищи, у нас принято немало, — отмечал товарищ Л. И. Брежнев. — Теперь дело прежде всего за их точным и неуклонным осуществлением. Ведь любой закон живет тогда, когда он выполняется, выполняется всеми и повсеместно». Над решением этой задачи призваны упорно работать административные органы.

М. СУХОВЕЕВ,
первый заместитель прокурора края, старший советник юстиции, заслуженный юрист РСФСР.

Редактор В. КИНЕЛЕВ.

НАШ АДРЕС: г. Барнаул, ул. Короленко, 105. Индекс — 656099.

Телефоны: ПРИЕМНАЯ — 3-33-69; ЗАМЕСТИТЕЛИ РЕДАКТОРА — 3-48-37, 3-43-54; ОТВЕТСТВЕННЫЙ СЕКРЕТАРЬ — 3-32-34; СЕКРЕТАРИАТ — 3-35-13; ОТДЕЛЫ: ПАРТИЙНОЙ ЖИЗНИ — 3-33-11 (ЗАВЕДУЮЩИЙ), 3-46-16; ПРОПАГАНДЫ И АГИТАЦИИ — 3-33-92 (ЗАВЕДУЮЩИЙ), 3-28-07; СОВЕТСКОЙ РАБОТЫ — 3-34-45 (ЗАВЕДУЮЩИЙ), 3-35-73; СЕЛЬСКОГО ХОЗЯЙСТВА — 3-46-73 (ЗАВЕДУЮЩИЙ), 3-47-98; ПРОМЫШЛЕННОСТИ 3-32-63 (ЗАВЕДУЮЩИЙ), 3-35-09, 3-46-12; СТРОИТЕЛЬСТВА — 3-34-67 (ЗАВЕДУЮЩИЙ), 3-49-54; НАУКИ И УЧЕБНЫХ ЗАВЕДЕНИЙ —3-33-82 (ЗАВЕДУЮЩИЙ), 3-37-68; КУЛЬТУРЫ — 3-26-71 (ЗАВЕДУЮЩИЙ), 3-29-77; ИНФОРМАЦИИ И СПОРТА — 3-46-92 (ЗАВЕДУЮЩИЙ) 3-37-17; ПИСЕМ — 3-54-12 (ЗАВЕДУЮЩИЙ), 3-48-71, 3-33-84, 3-28-14; ФЕЛЬЕТОНОВ — 3-15-10 (ЗАВЕДУЮЩИЙ); СОБКОРОВСКАЯ СЕТЬ — 3-45-62 (ЗАВЕДУЮЩИЙ), 3-34-05; ОТДЕЛ ОБЪЯВЛЕНИЙ — 3-37-88, 3-33-62; ОБЩЕСТВЕННАЯ ПРИЕМНАЯ — 3-37-62. ТЕЛЕФОНЫ СОБСТВЕННЫХ КОРРЕСПОНДЕНТОВ: В ГОРНО-АЛТАЙСКЕ — 73-35; БИЙСКЕ — 2-62-41; РУБЦОВСКЕ — 2-38-25, 2-24-46; КАМНЕ-НА-ОБИ — 2-17-58; СЛАВГОРОДЕ — 2-16-73; БЛАГОВЕЩЕНКЕ — 2-22-66; ТАЛЬМЕНКЕ — 9-25-08; КУЛУНДЕ — 2-22-93; МИХАЙЛОВКЕ — 2-26-59; МАМОНТОВЕ — 22-0-54; ШИПУНОВЕ — 22-0-91; СМОЛЕНСКОМ — 22-1-06; ИЗДАТЕЛЬСТВО «АЛТАЙСКАЯ ПРАВДА» — 3-34-87.

Типография издательства «Алтайская правда» Алтайского крайкома КПСС

АГ 14502. 50.300
Заказ 886.
Тираж 263.000 экз.