БИБЛИОТЕКА Дома политического просвещения

ПРОЛЕТАРИИ ВСЕХ СТРАН, СОЕДИНЯЙТЕСЬ!

АЛТАЙСКАЯ ПРАВДА

Орган Алтайского краевого комитета КПСС и краевого Совета народных депутатов

№ 53 (18291) • ВОСКРЕСЕНЬЕ, 7 МАРТА 1982 ГОДА • Газета выходит с 12 августа 1917 года • Цена 3 коп.

ВЫСОКАЯ НАГРАДА ВООДУШЕВЛЯЕТ

Горно-Алтайской автономной области вручено переходящее Красное знамя

Праздник пришел на землю Горного Алтая. По итогам 1981 года область признана победителем Всесоюзного социалистического соревнования.

В Горно-Алтайске состоялось торжественное собрание представителей трудящихся ордена Ленина и ордена Дружбы народов автономной области, посвященное этому знаменательному событию.

Под бурные аплодисменты избирается почетный президиум в составе Политбюро ЦК КПСС во главе с Генеральным секретарем ЦК КПСС, Председателем Президиума Верховного Совета СССР Л. И. Брежневым.

Слово предоставляется кандидату в члены ЦК КПСС, депутату Верховного Совета СССР, заведующему Отделом культуры ЦК КПСС В. Ф. Шауро.

— Горно-Алтайская автономная область, — сказал в своем выступлении В. Ф. Шауро, — признана одним из победителей во Всесоюзном социалистическом соревновании по итогам выполнения Государственного плана экономического и социального развития СССР за 1981 год. Область награждена переходящим Красным знаменем ЦК КПСС, Совета Министров СССР, ВЦСПС и ЦК ВЛКСМ.

Мне выпала большая честь поздравить вас и в вашем лице коммунистов, всех трудящихся области, краевую партийную организацию в целом с этой заслуженной наградой и вручить знамя победителям.

В принятом по этому случаю постановлении отмечается, что работники промышленности, сельского хозяйства, строительства, транспорта и других отраслей народного хозяйства, претворяя в жизнь исторические решения XXVI съезда КПСС, добились новых успехов в наращивании экономического и научно-технического потенциала, повышении материального благосостояния трудящихся.

Прошел год, как завершил свою работу исторический XXVI съезд, ставший выдающимся событием в жизни нашей страны, в современной истории всей планеты. Сила идей, планов, выработанных коллективным умом партии, оказывает созидательное влияние на повседневные дела советских людей, на международную обстановку.

За минувший год партия, ее Центральный Комитет, Политбюро ЦК КПСС во главе с товарищем Л. И. Брежневым проделали большую политическую, организационную и хозяйственную работу. Всемерно возросла активность масс. Советский народ начал новую пятилетку с чувством оптимизма, уверенности в своих силах.

Крупной вехой на пути реализации исторических решений съезда стал Пленум Центрального Комитета КПСС, состоявшийся 16 ноября прошлого года. Ноябрьский Пленум можно рассматривать как прямое непосредственное продолжение работы съезда. Сделан следующий шаг: одобрен проект пятилетнего плана, в котором конкретизированы — применительно к первой половине 80-х годов — установки XXVI съезда партии. Намечены пути, позволяющие решить главную задачу пятилетки. Закреплен курс партии на наращивание экономического потенциала страны, на повышение эффективности народного хозяйства. В планах пятилетки предопределяется новый этап в освоении Сибири и Дальнего Востока. Дальнейшее развитие получит экономика каждой союзной и автономной республики, области.

В речи на Пленуме, с которой выступил Генеральный секретарь ЦК КПСС Л. И. Брежнев, особое внимание обращено на необходимость более высокой организации производства и соблюдения строжайшего режима экономии, улучшения методов управления, укрепления плановой, хозяйственной и трудовой дисциплины, повышения персональной ответственности кадров за порученное дело, за выполнение всех заданий новой пятилетки.

Речь Леонида Ильича Брежнева, решения Пленума советские люди восприняли как программу дальнейшей борьбы за усиление экономического могущества СССР, за последовательное улучшение жизни трудящихся.

Содержание созидательной работы партии после XXVI съезда партии — это свидетельство мирных устремлений Советской страны. Усилия партии направлены на дальнейшее развитие народного хозяйства, прежде всего и главным образом — на обеспечение интересов советского человека, на реализацию его устремлений, на удовлетворение его многообразных запросов.

В результате осуществления планов одиннадцатой пятилетки страна должна не только значительно повысить свои экономические возможности, но и в той мере, в какой это будет необходимым, укрепить свою оборонную мощь.

Наша партия последовательно проводит мирную политику. Программа мира на 80-е годы всем известна. Но военное могущество Страны Советов должно остаться реальным противовесом агрессивным силам империализма, надежным щитом завоеваний социализма на планете.

Советский народ твердо верит в будущее политики мира. Верит, что силы, борющиеся за сохранение и углубление разрядки, в состоянии переломить ход событий и добиться нового оздоровления международного климата.

Алтайский край, частью которого является ваша автономная область, — сказал далее В. Ф. Шауро, — это могучий регион Советской Сибири. Это поистине край красивейшей природы и мужественных, трудолюбивых людей. Наконец, но не в последнюю очередь, это крупнейший в стране район машиностроения, химии, нефтехимии, энергетики. Продукция края поставляется в 63 страны мира, в том числе в такие, как ФРГ, Англия, Франция, Италия, Швеция, Испания.

Алтай в то же время — крупнейший сельскохозяйственный район страны—житница Сибири.

Сложными для края оказались многие, в том числе и последние годы, и еще более тяжелым 1981 год. Но мы помним и другое время — год 1972-й, трудный для страны, когда алтайские земледельцы дали стране более 5 миллионов тонн хлеба.

Помним и то, что первый эшелон новоселов-целинников шел по маршруту Москва — Барнаул.

Ныне краевая партийная организация в целом и коммунисты Горно-Алтайской автономной области работают с большим напряжением. Оно и понятно. Необходимо обеспечить ритмичную работу в промышленности и в строительстве. Предстоит хорошо завершить зимовку, сохранить поголовье скота, стабилизировать, а где можно — и поднять уровень заготовок.

(Окончание на 3-й стр.).

На снимке: вручение Горно-Алтайской автономной области переходящего Красного знамени ЦК КПСС, Совета Министров СССР, ВЦСПС и ЦК ВЛКСМ.

Фото **В. Выборова.**

ОТЕЧЕСТВУ — ТРУД И ВДОХНОВЕНИЕ

Торжественное собрание, посвященное Международному женскому дню 8 Марта

5 марта в Большом театре Союза ССР состоялось торжественное собрание представителей партийных, советских и общественных организаций столицы, посвященное Международному женскому дню.

Бурными, продолжительными аплодисментами приветствовали собравшиеся товарищей Л. И. Брежнева, Ю. В. Андропова, М. С. Горбачева, В. В. Гришина, А. А. Громыко, А. Я. Пельше, Н. А. Тихонова, Д. Ф. Устинова, К. У. Черненко, П. Н. Демичева, В. В. Кузнецова, Б. Н. Пономарева, М. С. Соломенцева, И. В. Капитонова, В. И. Долгих, М. В. Зимянина, К. В. Русакова.

В президиуме также — заместители председателей президиума Верховного Совета СССР и Совета Министров СССР, представители партийных, советских и общественных организаций, военачальники, передовые работницы промышленности и сельского хозяйства, ученые, деятели культуры.

Горячими аплодисментами встретили собравшиеся приветствие ЦК КПСС советским женщинам, которое огласила секретарь МГК КПСС Р. Ф. Дементьева. От имени женщин страны она выразила чувства глубокой благодарности и признательности Центральному Комитету партии за высокую оценку роли советских женщин в коммунистическом строительстве, за ту большую заботу, которую ЦК КПСС, его политбюро во главе с выдающимся политическим и государственным деятелем современности, верным продолжателем дела великого Ленина, пламенным борцом за мир и коммунизм товарищем Леонидом Ильичом Брежневым проявляют о благе и счастье советского народа, о женщинах нашей страны.

Разительные перемены произошли при социализме в судьбах женщин всех наций и народностей, населяющих Советский Союз, отметила в своем выступлении заместитель Председателя Совета Министров РСФСР Л. П. Лыкова. Они стали полноправными участниками всей общественной жизни, создателями материальных и духовных ценностей.

Мы законно гордимся тем, что СССР занимает первое место в мире по количеству женщин среди специалистов. Сегодня в Верховных Советах союзных и автономных республик — более трех тысяч женщин - депутатов, представительницы разных национальностей являются депутатами Верховного Совета СССР. Свыше пяти тысяч женщин удостоены высокого звания Героя Социалистического Труда, многим оно присвоено дважды.

Велика забота партии и государства о матери и ребенке. В соответствии с решениями XXVI съезда КПСС, ноябрьского (1981 г.) Пленума ЦК КПСС, шестой сессии Верховного Совета СССР десятого созыва женщины получают новые возможности для плодотворного труда, воспитания детей, учебы и отдыха.

Приведя яркие примеры проявления дружбы народов СССР, Л. П. Лыкова подчеркнула, что каждую из советских республик характеризуют сегодня динамичный рост экономики, подлинный расцвет науки и культуры.

Мы, советские женщины, гордимся тем, что усилия Коммунистической партии и Советского правительства последовательно направлены на реализацию выдвинутой партией Программы мира для 80-х годов. Мы выражаем особую благодарность Леониду Ильичу Брежневу за его неустанную и титаническую деятельность на благо мира, его выдающийся вклад в разработку и осуществление миролюбивой внешней политики Советского государства, в укрепление обороноспособности нашей Родины.

Вместе с нашей страной борьбу за мир, против империализма, реакции и войны ведут социалистические страны, международное коммунистическое, рабочее и национально - освободительное движение, движение сторонников мира, женские, молодежные и другие общественные организации. Женщины Советского Союза вместе с женщинами братских социалистических стран поддерживают усилия всех, кто выступает за мир, социальный прогресс и демократию, за упрочение разрядки международной напряженности, за сокращение вооружений и достижение всеобщего и полного разоружения. В этом году Международный женский день 8-е Марта проводится под знаком борьбы против опасности ядерной катастрофы, за разоружение и мир.

Год назад, в эти первые весенние дни завершил свою работу XXVI съезд нашей партии, сказала швея объединения «Сокол» И. Н. Колмыкова. Решения съезда живут и реализуются в славных делах трудовых коллективов. В первых рядах ударников пятилетки идут советские женщины.

В нашем объединении двести моих подруг обязались выполнить к 60-летию образования СССР задание двух с половиной лет, восемьдесят работниц — и я в том числе — к этой дате завершим задания трех лет пятилетки. В коллективе началась активная подготовка к Ленинскому коммунистическому субботнику 17 апреля. Главное внимание мы уделяем использованию внутренних резервов.

В этот день наши чувства и помыслы обращены к ленинской партии, к нашей Родине, подчеркнула оператор Бронницкой птицефабрики Московской области Л. Д. Хлобощина. Незадолго до торжественного собрания перечитывала я книгу товарища Л. И. Брежнева «Воспоминания». С какой душевной теплотой в этой замечательной книге написано о патриотизме советских людей, их любви к социалистической Отчизне! С волнением читаешь строки о женщине-матери.

С глубокой сыновней любовью и благодарностью пишет Леонид Ильич: «..Я навсегда привык уважать тяжелый, невидный, конца не знающий и благородный женский, материнский труд».

Я рано начала работать: у моих родителей десять детей, а я — старшая. Работала в промышленности, а теперь пятый год на птицефабрике. Здесь трудятся и мои родители, муж, четыре брата, сестра. В прошлом году птицеводы области перешагнули важный рубеж — продали государству более трех миллиардов штук яиц. Есть в этой трудовой победе и вклад нашего коллектива.

Огромной заботой о развитии сельского хозяйства нашей страны пронизаны решения XXVI съезда партии, ноябрьского (1981 года) Пленума ЦК КПСС. Эту заботу труженики полей и ферм чувствуют повседневно.

С Международным женским днем собравшихся поздравил народный артист СССР, кинорежиссер Е. С. Матвеев.

Величие и красота наших женщин всегда были, есть и будут источником вдохновения для художника, отметил он. В силе материнской любви, в силе дружбы и единения женщин всех национальностей — сила нашей великой Родины.

Участников торжественного собрания поздравили с праздником пионеры столицы.

В приветственном письме Центральному Комитету КПСС, Президиуму Верховного Совета СССР, Совету Министров СССР участники собрания единодушно заверили, что женщины, все трудящиеся столицы умножат усилия в борьбе за претворение в жизнь предначертаний партии.

(ТАСС)

Позывные «красной субботы»

В ФОНД ПЯТИЛЕТКИ

Во всех цехах, отделах и службах Алтайского ордена Ленина тракторного завода имени М. И. Калинина прошли собрания и митинги, посвященные предстоящему Ленинскому коммунистическому субботнику. Рабочие и служащие горячо поддержали инициативу трудящихся столицы нашей Родины. Так, крупнейший на заводе коллектив четвертого механосборочного корпуса решил выйти в полном составе на субботник и показать в этот день наивысшую производительность труда.

Всего же тракторостроители изготовят в день «красной субботы» на полмиллиона рублей различной продукции, в том числе на 10 тысяч рублей товаров народного потребления, будет собрано 300 тонн металлолома. В фонд пятилетки тракторостроители перечислят 30 тысяч рублей, заработанных на субботнике.

Корр. «Алтайской правды».

г. Рубцовск.

УРОЖАЮ-82 — НАДЕЖНУЮ ОСНОВУ!

ДЛЯ СТЕПНЫХ БОГАТЫРЕЙ

В конце прошлого года в Ключах в районном объединении «Сельхозтехника» построили новое помещение реммастерской. Это капитальное сооружение оснащено современным наладочным оборудованием. В нем хорошие токарный, слесарный, сварочные узлы, пресс и т. д. С появлением нового цеха появилась возможность не только лучше организовать восстановление зерновых и силосоуборочных комбайнов, легких тракторов, инвентаря, но и наладить ремонт более сложных машин. До сих пор тракторы «Кировец» ключевские хозяйства ремонтировали только в специализированной Златополинской мастерской Кулундинского объединения «Сельхозтехника». Теперь текущий ремонт «Кировцев» проводится у себя в районе. Первые степные богатыри из совхозов «Марковский» и «Васильчуковский» их хозяева отремонтировали в Ключах.

Н. ВАРЮХИН,
корр. «Алтайской правды».

Ключевский район.

ВОЗРОЖДАЯ ПЛОДОРОДИЕ ЗЕМЛИ

Успешно перевыполнили программу первого года пятилетки и продолжают доставлять на поля совхозов района местные органические удобрения работники механизированных звеньев плодородия Михайловского районного объединения «Сельхозхимия».

С начала года на поля вывезено более 15 тысяч тонн перегноя при квартальном плане 21 тысяча тонн. Применяя крупно-групповой метод использования техники, работники райсельхозхимии сегодня сконцентрировали свои усилия на вывозке «витаминов плодородия» в совхозе имени Ильича. Закончив внесение полной дозы органики на поля совхоза — а сюда предстоит внести не менее 40 тысяч тонн перегноя — они начнут работу в другом хозяйстве.

Трудовой энтузиазм работников объединения еще более вырос после того, как в коллектив пришла радостная весть о том, что Михайловская райсельхозхимия стала по итогам работы в первом году пятилетки победителем Всесоюзного соревнования, и ее труженикам присуждены переходящее Красное знамя Министерства сельского хозяйства СССР и ЦК профсоюза и первая денежная премия.

Наряду с вывозкой органических удобрений здесь полным ходом ведется подготовка к летнему полевому сезону, ремонтируются техника и оборудование. В планах коллектива появились новые виды работ. Нынешним летом труженики районного объединения «Сельхозхимия» проведут обработку посевов против вредителей на площади три тысячи гектаров и культур-восстановительные работы на семистах гектарах солонцов, превратив их в кормовое поле.

В. ПОЛУНИН,
корр. «Алтайской правды».

Михайловский район.

РИТМ И ТЕМП РАБОТ

зависят от степени использования накопленного опыта, четкости в снабжении, умения видеть перспективу...

ПОЧИН МОСКВИЧЕЙ, решивших по славной традиции отметить 112 годовщину со дня рождения В. И. Ленина ударным субботником, нашел на Коксохиме горячую поддержку. Все новые и новые бригады обязуются в день «красной субботы» 17 апреля показать рекордную производительность труда. На стройке и заводе нет равнодушных, есть стремление достичь лучшего результата труда.

Важнейшее событие, к которому готовятся коксохимовцы, — 60-летие образования СССР. На Коксохиме оно воспринимается по-особому, потому что стройка эта — интернациональная. Представители почти всех союзных и автономных республик прямо или косвенно участвуют в возведении алтайского металлургического гиганта. Сегодня в числе лидеров соревнования под лозунгом «60-летию образования СССР — 60 ударных недель» — комсомольско - молодежный коллектив Г. Горбунова из «Сибстальконструкции», бригады А. Лисицыной, В. Трыкина и Б. Ван-Чин-Туна из Бийского ДСК, экипаж тепловоза во главе с машинистом Л. Лебедевым из железнодорожного цеха завода и сварщик Алтайского СМУ треста «Коксохиммонтаж» Г. Черкаев, монтеры пути СМП-140, участок ПМК-174, возглавляемый молодым прорабом А. Мясниковым, огнеупорщики из Караганды, сваебойщики треста «Спецстроймеханизации» и другие коллективы и рабочие.

Боевой настрой и энтузиазм — хорошие помощники делу. Но только этого для успеха мало.

Звеньевой огнеупорщиков Алтайского СМУ «Коксохиммонтажа» Б. Лубган перед пуском первой коксовой батареи заметил:

— Без помощи наших коллег из Караганды, Липецка, Нижнего Тагила мы, конечно, не смогли бы так быстро произвести кладку. Их опыт помог избежать многих ошибок.

К сожалению, события последних дней заставляют усомниться в том, что все участники строительства хорошо усвоили опыт и ошибки прошлых лет.

...Вторая коксовая. Под тепляком, как в тропиках, жарко и слегка душновато. Прожекторы высвечивают идеально ровные желто-оранжевые ряды простенков. Глядя на них, невольно сравниваешь темп сооружения КБ-2 с графиком КБ-1. Пока вторая коксовая растет быстрее. Кладка выполнена уже на одну треть (из двадцати с лишним тысяч тонн огнеупоров уложено семь с половиной тысяч). Но в разговорах огнеупорщиков все настойчивее звучат тревожные нотки.

Стала ощущаться нехватка стройматериала. В частности, насадки, динасового мертеля, шамотного кирпича. По нескольку смен простояли огнеупорщики из Нижнего Тагила и Алтайского СМУ «Коксохиммонтажа». Если в ближайшие дни недостающие виды огнеупоров не поступят, не исключена полная остановка кладки. Ведь технология такова, что расти батарея должна равномерно по всему фронту. Иначе возможны перекосы, проседания. При ювелирных, миллиметровых допусках это недопустимо.

Разумеется, принимаются экстренные меры. Но возникает вопрос: кому обязана стройка этим «сюрпризом»? Неужели снабженцы завода не знают, что у них есть на складах, а чего нет?!

Опыт прошлых лет показывает: четкость в снабжении — первостепенное условие успеха. К сожалению, не только заказчик, но и сами строители не всегда в этом отношении «на уровне». Например, в последнее время сдерживаются темпы укладки железнодорожных путей для второй коксовой. Причина — УПТК генподрядного треста «Алтайкоксохимстрой» вяло обеспечивает СМП-140 рельсами. Есть и другие примеры из этой серии.

Но решающая роль в снабжении стройки все же за заказчиком. Очевидно дирекции завода надо усилить контроль за важнейшей своей службой. Потому что выявляются неожиданности. Например, в свое время на ответственном заседании было заявлено, что в графике поставок материалов и оборудования нет надобности, так как все имеется. Увы, выходит, не все.

Вызывает беспокойство отсутствие технической документации на КБ-3 и ряд ее вспомогательных объектов. Экскаваторщики треста «Спецстроймеханизация» неплохо потрудились здесь в январе и февраля. В сложных условиях зимы подготовили котлован под фундамент. Их эстафету подхватили сваебойщики. Им предстоит забить семьсот свай. Механизаторы обязались управиться к середине мая. Темп — неплохой.

Но полной удовлетворенности нет. Еще прошлым летом заказчик должен был урегулировать с проектировщиками спорные вопросы по свайному фундаменту КБ-3. Теперь бы на объекте уже работали каменщики и другие строители.

Словом, не подумали своевременно о перспективе, а это ведет не только к снижению темпа работ. Кроме того, не имея сегодня техдокументации, специалисты «Коксохиммонтажа» не могут заказать металлоконструкции и трубопроводы. Значит, потом придется делать это в «пожарном» порядке.

Мощный фактор — массовое социалистическое соревнование. Опыт его организации на стройке накоплен значительный. Но и здесь после пуска КБ-1 наметился некоторый спад.

ОБ ОТКРЫТИИ ДЕВЯТОЙ СЕССИИ КРАЕВОГО СОВЕТА НАРОДНЫХ ДЕПУТАТОВ

Открытие девятой сессии Алтайского краевого Совета народных депутатов состоится 17 марта 1982 года в 10 часов в краевом театре драмы.

16 марта в 15 часов в Доме Советов заседания всех постоянных комиссий краевого Совета народных депутатов.

Регистрация депутатов и участников сессии с 9 часов утра 15 марта круглосуточно в комнате № 34 Дома Советов.

Справки по телефонам: 2-61-33, 2-61-61.

Исполком краевого Совета народных депутатов.

ПЛЕНУМ ВЦСПС

5 марта в Москве состоялся пленум Всесоюзного Центрального Совета Профессиональных Союзов.

Пленум рассмотрел организационный вопрос. В связи с переходом на другую работу пленум освободил А. И. Шибаева от обязанностей председателя ВЦСПС.

Председателем ВЦСПС единогласно избран С. А. Шалаев, ранее работавший секретарем ВЦСПС, а затем министром лесной, целлюлозно-бумажной и деревообрабатывающей промышленности СССР.

Пленум обсудил и одобрил доклад ВЦСПС XVII съезду профсоюзов СССР «Отчет о работе ВЦСПС и задачи профессиональных Союзов СССР в свете решений XXVI съезда КПСС».

С отчетным докладом на XVII съезде профсоюзов СССР поручено выступить председателю ВЦСПС С. А. Шалаеву.

Пленум рассмотрел и утвердил бюджет профессиональных союзов СССР и бюджет Государственного социального страхования на 1982 год.

В работе пленума приняли участие член Политбюро ЦК КПСС, секретарь ЦК КПСС К. У. Черненко, секретарь ЦК КПСС И. В. Капитонов.

(ТАСС)

ТОЧКА ОПОРЫ

ОДИН ИЗ 21 ТЫСЯЧИ. Николай Яковлевич Сапрыкин — главный инженер объединения «Сельхозтехника» Усть-Калманского района. В этой должности восемь лет. Все эти годы руководит школой основ марксизма-ленинизма в системе партийной учебы, а вообще-то, пропагандистский стаж у него вдвое больше — начинал еще в колхозе «Красные орлы» Петропавловского района.

Почему зашла речь именно о нем? Дело в том, что его фигура, пожалуй, во многом типична среди той 21 тысячи партийных активистов, кому доверена политическая учеба коммунистов и беспартийных в крае, более 80 процентов — руководителей и специалистов.

Сапрыкин закончил мехфак АСХИ. И это ныне привычно. Труднее представить другое — пропагандиста, не имеющего высшего образования. Путь к нему был не так уж короток: начинал он с конной сенокосилки, был шофером, мастером-наладчиком и неосвобожденным секретарем комсомольской организации колхоза. Служить на флот уходил с семилеткой, вернувшись через четыре с лишним года, окончил вечернюю школу. Немного жил в городе, но, как он говорит, «вовремя понял, что не мое, в село хочу». Главным инженером своего колхоза стал, учась заочно на третьем курсе вуза.

«КАК НАСТРОЕНИЕ, КАК ДЕЛА?» Эту фразу от Сапрыкина можно слышать часто, и она, пожалуй, точнее всего определяет его отношение к тем, кто его окружает. Ведь еще порой бывает так: иной хозяйственник четко делит «сферы интересов», отвечая только за урожайность, гектары, запчасти, а воспитательную работу целиком оставляет партийной организации. Но такая «четкость» — часто просто от нежелания заниматься тем, что выходит за рамки служебных обязанностей. А между тем итог любой работы — в равной мере сумма усилий производственных и воспитательных, и в постановлении ЦК КПСС «О дальнейшем улучшении идеологической, политико-воспитательной работы» это отмечено особо.

Так вот, однажды дочь-старшеклассница сказала Николаю Яковлевичу:

— Нам дали задание: написать, как ты стал инженером.

Сапрыкин сначала даже немного растерялся. В самом деле, как? А потом предложил ей вместе с ним как бы пройти весь свой путь, рассказал, конечно, подробнее то, о чем читатель уже знает, но добавил:

— Формально человека инженером делает диплом. Настоящим инженером — знание, практика. Знание не только техники, машин, а и тех, кто на них работает.

Главный инженер и в новом коллективе сразу же стал пропагандистом. Однако в этом качестве его приняли не сразу. Традиция деления на «сферы влияния» дала себя знать в том, что плохо ходили слушатели на занятия, слабо готовились к собеседованию.

Он переживал, но, верный своей привычке, все сравнивал, анализировал. Прочитав и приняв к сведению, отложил официальные характеристики: о человеке много они не расскажут. Беседовал, и не обязательно в кабинете, с каждым человеком. Интересовало его все: вкусы, взгляды, привычки, условия жизни. Присматривался, на кого опереться. Полную поддержку он нашел у слушателей — управляющего объединением Т. П. Никульшина, главного бухгалтера Н. С. Материкиной и экономиста Т. Н. Борецкой, инженера Н. А. Родионова. С их помощью стало легче.

Как-то в одном из цехов разговорился он с одним парнем-мотористом. Почувствовал, что тот способен на большее,— к тому времени он уже многие двигатели изучил. А вот в политике разбирался слабо. Пригласил его в школу, со временем стал давать задания, помогал готовиться к занятиям. Рекомендовал в партию, а потом сказал: учись дальше. Дали ему направление в вуз. Сейчас В. Ф. Плотников начальник станции техобслуживания тракторов К-700, председатель комиссии парткома по контролю за деятельностью администрации. И по-прежнему слушатель школы...

Начало, как мы уже говорили, было не совсем удачным. И на второй год Сапрыкин резко сменил ход занятий. Ввел обязательную политинформацию, заработала киноустановка, занялся с помощью слушателей оборудованием кабинета для занятий. Из командировок привозил не только авансовые отчеты, но и заимствованные у коллег-пропагандистов эскизы панно, наглядной агитации. И, конечно, опыт. Ему хотелось говорить с людьми, спорить, доказывать, находить что-то новое. Задевал и самолюбие: давал задания слушателям—начальникам цехов, и тем, чтобы не услышать дополнений к ответу от своих подчиненных — таких же слушателей, волей-неволей пришлось рыться в книгах, готовиться всесторонне. А однажды к Сапрыкину подошел юрист В. Т. Скорых и сказал, что собрал материал на международные темы и готов выступить.

— Послушаем с интересом,— сказал пропагандист. — Организуем внеплановое занятие.

Скорых не был его слушателем. Но к этому времени на занятия школы постоянно приходили уже не одни только ее слушатели...

«ПРИНЯЛИ УЧАСТИЕ ВСЕ». Как-то так вышло, что о непосредственных служебных обязанностях Н. Я. Сапрыкина мы говорили мало. А между тем районное объединение «Сельхозтехника» годовой план выполнило досрочно, по объему валового производства — на 102 процента, реализации продукции — на 101. И во всем этом есть вклад главного инженера не только как технического руководителя, но и как пропагандиста. Ведь, пожалуй, нет такого вопроса жизни коллектива, которого не коснулись бы на занятиях, и такой общественной работы, к которой он не готовил бы своих слушателей.

Сапрыкина давно волновала проблема хозрасчета. И особенно — идея бригадной работы. Ее он считает самой эффективной формой организации труда, с применением ее связывает и будущее своего объединения. Но знал и то, что многие относились к новшеству настороженно: надо ли это, и так вроде дела неплохо идут, зачем морока лишняя? Лишняя? И на одном из занятий по материалам съезда партии пропагандист повел разговор о передовых методах работы. А уже до того побывал в цехе, долго говорил со слесарем по холодильным установкам В. Н. Скорых, своим же слушателем. Ему-то он и предложил создать первую бригаду с единым нарядом, самому подобрать в нее рабочих. Не забыл и о гласности его работы, чтобы видны были всем возможности бригады и ее результат. А он существен: готовятся кадры на местах, значит, резко сократился расход горючего и времени на переезды слесарей объединения из одного хозяйства в другое, улучшились объем и качество ремонта. После холодильщиков планируется создать комплексные бригады с работой на единый наряд — создать на местах, в каждом совхозе.

— А конечная цель, — сказал Сапрыкин, — освободить инженерную службу хозяйств от несвойственных ей обязанностей, таких, как, например, «выколачивание» запчастей. Пусть занимается главным — эксплуатацией техники. А уж мы должны позаботиться, чтобы она была на ходу всегда.

Обсуждение его предложений было бурным. После в дневнике пропагандиста появилась пометка: «Приняли участие все». Не готовые выводы, не громкие слова, а живой обмен мнениями на основе общей идеи — вот цель, которую он всегда ставит на занятиях.

Для пропагандиста сейчас мало только давать знания. Они должны реализовываться людьми на практике. Такой факт: все слушатели (а их 24 человека) участвуют в общественной работе. Инженер В. И. Еньшин и бухгалтер Г. И. Жданова — агитаторы, руководитель цеха сборки В. С. Сколотин и начальник колонны В. В. Пархоменко, повторивший путь Плотникова, — политинформаторы. Другие — наставники, народные контролеры, активисты общества «Знание», девять человек — ударники коммунистического труда. А в личном творческом плане пропагандиста записано:

«1. Оказать помощь слушателям Анисимову В. В., Скорых В. Н. в разработке, принятии и выполнении социалистических обязательств, личных творческих планов и контролировать их выполнение;

2. Вовлечь слушателей Жукова А. И., Мезенцева С. П., Кабакова Ю. Н. в соревнование за звание «Лучший по профессии», за коммунистическое отношение к труду;

3. Подготовить слушателей Клепикова А. С., Плотникова В. Ф. к работе агитатора и политинформатора;

4. Помочь слушателям Ельшиной В. И., Овчинникову С. В., Ледак М. А. стать рационализаторами».

«ПРОГРАММА ЕСТЬ ПРОГРАММА...» Ситуация была, на первый взгляд, простая. У молодого рабочего, слушателя школы, хорошего, кстати, шофера, в семье было неладно. И причиной этого стало его поведение. Сапрыкин понял тогда, что нравственным вопросам нужно уделять еще больше внимания, и, посоветовавшись со слушателями, решил парня воспитать. Давал ему различные задания, загружал делом, часто разговор подводил к моральной стороне дела, разбирали на занятиях и различные житейские ситуации, говорил, конечно, и по душам. И был очень рад, когда узнал, что к секретарю парткома пришла с благодарностью жена: в доме полный порядок.

Остается только дописать вынесенную в подзаголовок фразу. Сапрыкин закончил ее так: «...но без внимания к человеку она не существует».

НЕСКОЛЬКО СЛОВ В ЗАКЛЮЧЕНИЕ. В прошлом году пропагандисты совхоза «Чарышский» Усть-Калманского района и Барнаульского меланжевого комбината выступили с инициативой работать в пятилетке под девизом «Каждый слушатель — мастер по профессии, активный общественник, носитель высоких моральных качеств». Пропагандист Н. Я. Сапрыкин поддержал его одним из первых.

В. СИНОЛИЦ,
спец. корр. «Алтайской правды».
Усть-Калманский район.

Рассказы о пропагандистах

Пройдет немного времени, и на свой слет соберутся пропагандисты края. Представляя многочисленный отряд идейных наставников, приедут они из городов и сел, чтобы обсудить свои дела, поделиться планами и замыслами, наметить пути дальнейшего повышения действенности политической и экономической учебы.

«Пропагандист, — отмечал на XXVI съезде партии Л. И. Брежнев, — главная фигура системы партийной учебы. Именно от него во многом зависит, какими будут семинары, политшколы, университеты: будут ли они местом, где порой царит скука, где лишь «отбываются» положенные часы, или же, наоборот, они повсеместно станут действительными центрами живой партийной мысли и слова». Так что же представляет собой современный пропагандист? Какими живет заботами! Такова тема публикуемых заметок.

ИСКУССТВО ЭКОНОМИИ

Лауреаты премии имени...

Имя машиниста электровоза из пассажирской колонны депо Барнаул М. Н. Маслихина знакомо многим локомотивным бригадам Алтайского отделения железной дороги. Ценят и уважают Михаила Никитовича за многие качества: он передовик производства, шеф-наставник молодежи, инспектор по безопасности движения поездов, ведет активную общественную работу в цехе эксплуатации. Но, пожалуй, главное достоинство коммуниста М. Н. Маслихина — это бережливость, рачительность.

Не случайно по итогам прошлого года мастер экономного расходования электроэнергии стал лауреатом премии имени Героя Социалистического Труда В. П. Докукина.

Извечный вопрос: как, за счет чего достигается экономия топливно-энергетических ресурсов? Механики локомотивов отвечают на него не однозначно. Однако, как бы ни сформулировали мысль, смысл остается единым: желанные слагаемые успеха достигаются за счет мастерства. Емкое же это слово — «мастерство». Применительно к вождению поездов — это и детальное знание устройства главных, вспомогательных узлов машин, профиля пути, умение сочетать теоретические знания с практикой и...

— В экономии нет и не может быть мелочей, — как о давно продуманном говорит машинист М. Н. Маслихин.

И продолжает:

— Мы, машинисты, лишь одно (пусть и самое главное) звено в многосложной цепи транспортного конвейера. Если бы экономия топливно-энергетических ресурсов зависела только от нас...

Михаил Никитович будто по полочкам раскладывает все «за» и «против».

— Возьмем профиль железнодорожного полотна, — говорит он. — Каждому среди нашего брата ясно: знай, где уклон или подъем, изгиб колей, умей использовать инерционную силу состава, правильно применить тормоза — и успех в деле экономии обеспечен.

Есть ходовые слова среди машинистов и их помощников: «Двух одинаковых поездок не бывает». Наш собеседник объясняет это так:

— Сегодня, скажем, по Артыштынскому ходу я веду состав с заданной диспетчером такой-то скоростью. Прикидываю в уме, сверяюсь с часами: пассажирский идет строго по расписанию — минута в минуту. В следующую поездку от того же поездного диспетчера слышу: на таком-то участке путейцы дали такое-то ограничение скорости. Задача для непосвященных не из легких. Начинаешь «маневрировать» в уме, искать выход: чтобы поезд пришел на конечную станцию в срок, следует за счет «тихого» промежутка пути на каких-то других «поднажать». При этом рассчитываешь так, чтобы сбой этот не мог снизить экономию электроэнергии. А что говорить о «выбившихся» из графика составах?

В таких случаях, пояснил нам М. Н. Маслихин, машинисту с помощником приходится и того трудней. Здесь, как правило, первая цель — «нагнать» время, сократить опоздание поезда, а еще лучше — ввести его в расписание.

— Что еще кроется за словом «мастерство»? — переспросил лауреат и ответил, подумав:

— Это не только профессиональное умение, но и чувство ответственности, без него настоящего мастерства не бывает. Это, когда машинист готовится к поездке задолго до ее начала. В нашем деле такие черты, как дисциплина, аккуратность, внимательность, считаю, совершенно необходимы.

Есть в записной книжке машиниста М. Н. Маслихина разные, непонятные для непосвященных записи о погоде, временах года, летней и зимней смазке локомотива. Все они таят для ее хозяина немалый смысл.

— Коли уж я упомянул, что в деле экономии нет мелочей, — улыбается Михаил Никитович, — то мы, подобно пилотам, должны делать ставку и на погоду, силу порыва и направление ветра. Скажем, наши сибирские бураны и метели не всегда только «тормозят» в пути, а, случается, и «подгоняют».

...В предисловии к своему недавно вышедшему роману «Буранный полустанок», рассказывающему о невероятно трудных условиях работы железнодорожников в послевоенный период, его автор Чингиз Айтматов пишет: «Общеизвестно: трудолюбие — одно из непременных мерил достоинства человека». Думается, эти слова во многом относятся и к М. Н. Маслихину, начавшему свой путь на транспорте в 1946 году, его товарищам по пассажирской колонне Герою Социалистического Труда В. П. Докукину, кавалеру ордена Ленина, заслуженному работнику транспорта Н. М. Скрипникову, не менее знатному машинисту Ю. Н. Бахтиарову, другим, чья юность и работа выпали на трудные послевоенные годы. Именно эти годы научили их и тысячи подобных им быть рачительными, бережливыми хозяевами новой жизни. Эти люди не искали легких путей, проторенных дорог. Они оставались там, где труднее, не задумываясь о личных благах. Не случайно у всех названных передовиков за три-четыре десятилетия работы в депо лишь по одной записи в трудовых книжках — о приеме на работу. Зато есть десятки записей в другой графе: «Награждения и поощрения».

Воспитанию молодых в пассажирской колонне уделяется чуть ли не первостепенное значение. Ее руководитель, машинист - инструктор Р. А. Самойлов, рассказывает:

— Из 26 машинистов состава колонны двадцать три коммуниста. Трое членов партии из числа помощников машинистов. С давних пор у нас заведено хорошее правило: каждый учится у всех, и все — у каждого. Все новое, передовое, прогрессивное в колонне находит постоянную «прописку». Никого не удивляет, например, что в недавнем прошлом совсем неопытные электровозники сейчас сами обучают новичков. Показателен в этом отношении нынешний депутат Верховного Совета РСФСР В. Ф Арбатский. Володе нет и полных тридцати. Квалифицированный машинист второго класса техник по образованию, он имеет два документа на право управления локомотивами — тепловозом и электровозом. Сейчас молодой коммунист передает мастерство вождения поездов и экономии электроэнергии своему помощнику Анатолию Часовских. Подобных примеров немало. Разумеется, щедр на передачу опыта и М. Н. Маслихин. Тем более, что его опыт экономии и бережливости обобщен и распространен в нашем депо. Михаил Никитович проводит занятия с молодыми в школе передового опыта. За каждый год пятилетки на его счету до ста и более тысяч сбереженных киловатт-часов электроэнергии.

— Нет большего удовлетворения для рабочего человека, чем видеть успех своего труда в общих делах коллектива.

Это — слова Михаила Никитовича Маслихина.

В правоте его слов лишний раз убеждаешься, когда узнаешь об экономии топливно-энергетических ресурсов всего цеха эксплуатации депо. А она у барнаульских машинистов и их помощников немалая: за прошлый год сбережено четыре миллиона шестьсот тысяч киловатт-часов электроэнергии и около полутора тысяч тонн дизельного топлива. Сотни поездов можно провести на таком количестве ресурсов. Весомый вклад в копилку 11-й пятилетки!

М. ГРИН,
И. МЕТАЛЬНИКОВ.

Локомотивное депо станции Барнаул.

Около тридцати лет работает на стройках Бийска В. Г. Сучков, один из лучших монтажников СУ-16 домостроительного комбината. Бригада, в которой он трудится, держит первенство в соревновании в честь 60-летия СССР.

НА СНИМКЕ: В. Г. Сучков.

Фото **Ю. Верещагина.** г. Бийск.

На следующую ступень

На недавнем слете передовиков производства района в числе других Почетную грамоту вручили и ему, управляющему объединением «Сельхозтехника» А. Г. Залозных. Так оценены дела возглавляемого им коллектива.

Вот цифра, которая характеризует работу районного объединения в последнем году. Всего реализовано услуг на 683 тысячи рублей. Причем сфера этих услуг широка: техобслуживание автомобильного транспорта, машин и оборудования животноводческих ферм, тракторов. А есть еще в «Сельхозтехнике» обменный пункт, линейно-монтажный участок. Только автотранспорт предприятия перевез множество грузов на общую сумму 350 тысяч рублей.

На территории райсельхозтехники выросли корпуса гаража, станции технического обслуживания, обменного пункта, конторы с красным уголком, столовой и бытовками. В поселке, выстроенном также хозяйственным способом, живут десятки семей водителей, механизаторов, ремонтников.

Сейчас в предприятии на каждом шагу современная техника и оборудование. В цехах тепло, светло. Вместе с управляющим заходим к ремонтникам, к тем, кто обслуживает животноводческое оборудование, занимается сборкой и разборкой машин, комплектованием узлов в обменном пункте... Вижу, что Александр Григорьевич не всем доволен. И он говорит о том, что нужны в цехах поточные линии, необходима большая котельная. Надо иметь запасные части в гарантированном количестве, то есть иметь свой магазин...

Вот на это сейчас и направляет свои усилия управляющий. И что же? Оборудуется станция технического обслуживания «Кировцев», завозятся стройматериалы для котельной. На очереди — станция технического обслуживания животноводства, цех сборки новой техники, склад для магазина запчастей. Чтобы возвести все это, потребуется освоить миллион рублей до конца этой пятилетки. В то же время необходимо строить жилье и, разумеется, выполнять доведенные планы по реализации услуг.

Думается, что коллектив во главе с А. Г. Залозных сумеет добиться намеченного. В этом особенно уверены те, кто хорошо знает управляющего. Ведь Александр Григорьевич, как говорится, сын земли чарышской, 27 лет труда отдал развитию сельского хозяйства района.

Поначалу в его биографии была целина. Своя, чарышская. В 1954 году молодой механизатор Александр Залозных проложил на своем ДТ первую борозду. Потом выполнял все обязанности сельского тракториста. Все это пригодилось впоследствии: когда он работал секретарем комитета ВЛКСМ в совхозе «Озерский», был управляющим Северной фермой, секретарем парткома в этом же совхозе и, разумеется, когда был назначен управляющим районным объединением «Сельхозтехника». Он награжден двумя орденами «Знак Почета» — за вклад в развитие совхозного животноводства.

Вот с таким жизненным багажом, с опытом партийной работы, с дипломом о среднем техническом образовании и появился новый управляющий в коллективе «Сельхозтехники». Зная его принципиальность, требовательность, люди подтянулись. На ходу учились перестраивались, воспитывали кадры. Сплачивают коллектив, повышают его активность партийная, комсомольская организации. И сейчас коллектив «Сельхозтехники», в котором 120 человек, — передовой в районе, сплоченный отряд квалифицированных механизаторов и специалистов.

— Нынешний год станет для предприятия переломным, — делится планами Залозных, — Берем на техобслуживание все «Кировцы», имеющиеся в районе, все автомобили по перевозке молока и горючего. Теперь будем проводить тщательный уход за всем оборудованием животноводческих ферм. И еще готовимся к тому, чтобы технически грамотно эксплуатировать КамАЗы, которые вот-вот начнут поступать в распоряжение райсельхозтехники. А значит, ставит он сам задачу — нам надо и дальше перенимать новое, передовое.

А. ГЛУШКОВ.
Чарышский район.

ПРАЗДНИК ДРУЖБЫ

Детской библиотеке завода «Трансмаш» — более тридцати лет. В ее основном фонде насчитывается свыше 30 тысяч томов. Большую работу по интернациональному воспитанию проводит коллектив библиотеки, руководимый Лидией Андреевной Палей.

60 ЛЕТ СССР

Лидия Андреевна хорошо помнит, как пришла в библиотеку на занятие клуба интересных дел первоклассница Леночка Зайцева и принесла желтую пушистую собачку в подарок для вьетнамских ребят.

Собачка была любимой игрушкой. Ее подарили в день рождения. Дедушка, Михаил Иванович, рабочий завода «Трансмаш», как-то рассказал внучке, как это ужасно — война, как страшно терять друзей, как много погибло его товарищей, когда они сражались на Малой земле, защищая Родину... И Лена, не колеблясь, понесла свою желтенькую собачку в дар вьетнамским ребятам. В этом подарке жило великое чувство солидарности внучки советского солдата к детям героической страны.

— Может быть, это чувство дороже всего? Как вам кажется? — спросит Лидия Андреевна у ребят. И по их ответам еще раз убедится в их искренности и доброте, очень серьезном отношении ко всему, что происходит в мире.

На почетном месте в большой светлой комнате библиотеки висят разноцветные галстуки пионеров других стран. С большим вкусом и мастерством оформлены уголки и стенды, посвященные главным событиям на нашей планете — планете друзей, как называют ее школьники.

Постоянные читатели библиотеки готовятся встречать великий праздник Дружбы народов — 60-летие СССР. Поэтому рядом с разноцветными галстуками и яркими значками появилась эмблема праздника — хоровод людей в грузинских, казахских, белорусских костюмах. Появились и гербы союзных республик. И все готовы к любому вопросу по «своей» республике. Какие успехи в пятилетке? Какие новые стройки? Какие горы, реки и леса? Какие памятники истории? Какие писатели и поэты?

Ребятишки прочитали много книг, газет и журналов, собирали открытки, марки и значки, сшили национальные костюмы для кукол. Все это украсит маленький музей, сделает его шире, интереснее. Но самое главное для юных читателей — понять, прочувствовать, что значит великое слово «союз» — Союз Советских Социалистических Республик, их Родина. И больше всего они говорят о том, чем помогают республики друг другу, как дружат. И как они сами могут включиться в эту общую дружбу: чем помочь своим товарищам в пионерском деле, в учебе, в открытии мира, в постижении величайшего из человеческих чувств — чувства дружбы.

Хорошо, когда есть верные и надежные друзья. Много лет назад коллектив библиотеки подружился с учителями начальных классов Музой Николаевной Лобановой и Верой Федоровной Егоровой. Годы дружбы обернулись коллективным творчеством, прошли в поиске новых форм воспитания и учебы — это умение неустанно мыслить, творческий интерес к жизни людям пригодились сейчас как никогда.

Кажется таким заманчивым таким интересным — отправиться в далекое путешествие из Барнаула в Минск — столицу Белоруссии — одной из пятнадцати сестер-республик. И вот мы уже в воображаемом полете. Мы пролетаем над знакомыми местами — Полесьем, Беловежской пущей и слушаем рассказ экскурсовода. Наш самолет приземляется в аэропорту. Ворота Минска гостеприимно распахнуты. Как вырос, похорошел и возмужал город-фронтовик, город-герой.

Далеко слышен звон колоколов Хатыни. Они звонят и день и ночь, воскрешая в памяти подвиг мирных жителей маленькой деревни не покорившихся фашистским захватчикам. Всякий, кто побывает здесь, обязательно остановится у трех березок — каждый третий житель Белоруссии погиб в той кровопролитной освободительной войне...

Ребята вот так проедут по всем пятнадцати союзным республикам. А помогут им экскурсоводы Лидия Андреевна Палей и Людмила Викторовна Сизикова. После каждого такого путешествия захочется узнать еще больше. Что там, за порогом родного дома?

Продумав и это работники библиотеки подготовили книжные выставки по каждой республике, где языком книг поведется рассказ о культуре и быте народа, его традициях и нравах, делах и мечтах. И особенно, конечно, юных читателей будет интересовать, как живут их сверстники, какие читают книги, какие песни поют, чем любят заниматься в свободное время.

В этом году клуб любознательных выбрал себе тему «Частица Родины великой — Алтай». Ребята решили узнать как можно больше о родном крае. Всем понравилось, как прошло первое занятие «Мой город, моя улица». Потом был объявлен конкурс на лучшее сочинение - письмо по этой теме. Лучше всех с этой трудной задачей справились Таня Демакова, Оксана Котович и Тамара Шерстяных.

Мне показалось самым интересным письмо Тани Демаковой: «Улица, на которой я живу, названа именем 80-й Гвардейской стрелковой дивизии. Ветераны приехали и пришли на нашу улицу. Когда они шли, торжественные и нарядные, под музыку все, даже маленькие ребятишки, отдавали им честь, а многие плакали. Школьники тоже вышли на улицу и увидели что герои направляются к школе. Потом была незабываемая встреча. И мне подумалось, как должны мы, пионеры, во всем быть честными и смелыми, чтобы оправдать доверие и надежду наших отцов».

Л. ДВОЕГЛАЗОВА.

АСУ-ШИНА: ПУТИ ПОВЫШЕНИЯ ЭФФЕКТИВНОСТИ

В 1976 ГОДУ на Барнаульском шинном заводе введена первая очередь АСУ, названная АСУ-шина. С июля 1979 года введен стандарт предприятия СТП «Автоматизированная система управления АСУ-шина, 1-я очередь», который регламентирует состав задач, формы входных документов, сроки их представления, взаимоотношения отдела АСУ с другими предприятиями. Вычислительным центром отдела АСУ выдается в 16 подразделений завода ежемесячно 141 документ.

Повышение эффективности АСУ, как и всякого другого подразделения, выпускающего определенную продукцию, может быть достигнуто за счет повышения количества и качества выпускаемой продукции. Так, полезное машинное время работы ЭВМ по годам составило (час/сутки): 1975 — 4,6; 1976 — 7,4; 1977 — 10,8; 1978 — 9,98; 1979 — 14,5; 1980 — 13,2; 1981 — 15,81 (первое полугодие). В 1980 году машинное время несколько снизилось против 1979 года. Это вызвано тем, что отдел АСУ перешел на подготовку данных с перфолент (вместо перфокарт), что привело к существенному ускорению решения задач в связи с более высокой надежностью устройств подготовки данных на перфоленте.

Норматив загрузки ЭВМ типа Минск-32, утвержденный Госпланом СССР, после 8 лет эксплуатации составляет 10,5. Учитывая, что загрузка ЭВМ в настоящее время составляет 14 час/сутки, резерва практически нет. При анализе работы АСУ-шина признано целесообразным для экономии капитальных затрат не создавать самостоятельные АСУ на заводах АТИ, РТИ, шинном и ТУ, а создать на базе АСУ шинного завода единый вычислительный центр коллективного пользования.

На шинном заводе накоплен большой опыт применения ЭВМ для совершенствования управления производством. В том числе по нормированию расхода сырья, лимитированию потребностей, а также оперативному анализу расхода сырья на выпущенную продукцию, который при наличии вычислительной мощности можно было бы использовать для заводов АТИ, РТИ. К сожалению, встретились сложности в осуществлении инициативы заводов АТИ, РТИ и шинного, и только через некоторое время при содействии краевых организаций в 1980 году было принято решение о создании в г. Барнауле вычислительного центра коллективного пользования (ВЦКП) для заводов нефтехимической площадки. Однако, хотя решение и принято, Миннефтехимпромом до сих пор не определена головная организация — разработчик, остались нерешенными вопросы, касающиеся строительства здания ВЦКП. В настоящее время на все четыре завода—АТИ, РТИ, шинный и ТУ—для совершенствования управления с применением ЭВМ имеется одна морально и физически устаревшая ЭВМ «Минск-32». Возможность ее дозагрузки не обеспечивает даже потребности развития АСУ-шина, не говоря уже о заимствовании опыта программного обеспечения большого парка ЭВМ серии ЕС, имеющихся на предприятиях края.

Рассмотрим теперь возможности повышения качества выпускаемой отделом АСУ продукции (информации). В июне этого года в соответствии с заданием ВПО Союзшина омскими специалистами было проведено обследование функционирования первой очереди АСУ. При этом за основную оценку качества был принят показатель достоверности выдаваемой информации. Информация считалась достоверной, если в подразделениях, где она использовалась, никаким другим способом, кроме расчетов на ЭВМ она не получалась. Оценка достоверности по всем задачам получилась равной 94,4 процента.

Отделом АСУ в настоящее время ведется работа по повышению достоверности выдаваемой информации, в частности, по задаче «Оперативный анализ себестоимости», внедряется информационно - справочная система «Кадры», разрабатываются и внедряются технические средства сбора оперативной производственной информации. Создание АСУ — очень сложная проблема. И тем не менее это один из основных путей решения задач, поставленных XXVI съездом КПСС и ноябрьским (1981 г.) Пленумом ЦК КПСС по совершенствованию управления экономикой.

На ноябрьском Пленуме ЦК КПСС Л. И. Брежнев сказал «Мы правильно говорим о новых требованиях, которые предъявляет современный этап развития народного хозяйства. Но, к сожалению, стиль хозяйственной деятельности и экономического мышления, методы планирования, системы управления перестраиваются недостаточно энергично». Создание вычислительного центра коллективного пользования для заводов нефтехимической площадки в г. Барнауле откроет широкую возможность по повышения эффективности АСУ-шина, совершенствования управления на базе использования ЭВМ заводами шинным АТИ, РТИ.

К. ШАЛЬНОВ,
начальник отдела АСУ Барнаульского шинного завода

ВЫСОКАЯ НАГРАДА ВООДУШЕВЛЯЕТ

(Начало на 1-й стр.).

Получить Красное знамя во Всесоюзном социалистическом соревновании — это большая честь, это серьезная победа. Ваша область, коммунисты, все трудящиеся Горного Алтая порадовали свой родной край и краевую партийную организацию. Вдвойне почетно получить Красное знамя в первом году пятилетки, к годовщине XXVI съезда, в канун юбилея нашего великого Союза ССР.

Постановление ЦК КПСС «О 60-й годовщине образования Союза Советских Социалистических Республик» вызвало новый подъем гражданских, патриотических чувств и политической активности людей. Развертывается начатое, по инициативе ряда областей и республик, социалистическое соревнование в честь предстоящего юбилея.

60-летие образования СССР — большое событие в жизни советского народа, свидетельство торжества ленинской национальной политики. Советский Союз предстает сегодня перед всем миром как дружная семья равноправных республик, совместно строящих коммунизм.

Монолитно социально-политическое и идейное единство нашего общества. Нерушима сплоченность народа вокруг родной Коммунистической партии, ее Центрального Комитета во главе с верным продолжателем великого ленинского дела товарищем Л. И. Брежневым.

Единство советских республик закалялось и крепло в ходе индустриализации, коллективизации сельского хозяйства и культурной революции, в борьбе за построение социализма.

В суровые годы Великой Отечественной войны народы-братья плечом к плечу выступали на защиту Родины, проявили массовый героизм и непреклонную волю к победе, разгромили фашистских захватчиков, спасли мир от порабощения и уничтожения. Незабываемым всенародным подвигом стало послевоенное возрождение хозяйства.

На собственном опыте народы Страны Советов убедились, что сплочение в едином союзе умножает их силы, ускоряет социально-экономическое развитие.

Мы вправе гордиться тем, что народы бывших национальных окраин уверенно шагнули в социалистическое будущее, минуя капитализм, и достигли высот социального прогресса. В совместной борьбе, за новый, справедливый мир возникли великое братство людей труда, чувство семьи единой, сложилась нерушимая ленинская дружба народов — неисчерпаемый источник созидательного творчества масс.

Ярким примером торжества ленинской национальной политики, примером интернационалистской деятельности Коммунистической партии может служить непрерывное динамичное развитие экономики и культуры Горно-Алтайской области.

Я не буду следовать за фактами истории этого развития. Обо всем этом вы осведомлены лучше меня. Но я не могу не воспользоваться любезно предоставленными мне материалами, характеризующими итоги социально-экономического развития ордена Ленина и ордена Дружбы народов Горно-Алтайской области за 1981 год, результатом чего и явилось награждение области переходящим Красным знаменем.

Промышленность области выполнила Государственный план первого года пятилетки по всем основным показателям.

По реализации продукции на 102,1 процента, по валовой продукции — на 101,3 процента, по производительности труда — на 101,5 процента.

В сельскохозяйственном производстве, где ведущей отраслью является животноводство, мы с гордостью можем отметить, что вы наряду с другой ценнейшей продукцией поставляете стране около 40 процентов козьего пуха (и более 60 процентов в РСФСР) и свыше 40 процентов пантовой продукции.

Область выполнила планы заготовок большинства видов сельскохозяйственных продуктов. В том числе по заготовкам: скота и птицы — на 103,5, молока — на 100,7, шерсти — на 107,3, козьего пуха — на 137, картофеля — на 150, пантов маралов и оленей — на 118,5 процента.

В капитальном строительстве выполнен план по объему капитальных вложений на 101,2 процента. И что особенно важно — на 124 процента выполнен план по вводу жилья.

Перевыполнен план розничного товарооборота государственной и кооперативной торговли.

Семь районов области из девяти, как это видно из статистических данных, выполнили государственные планы по всем основным показателям производства и заготовок сельскохозяйственной продукции.

По итогам Всесоюзного социалистического соревнования за 1981 год Усть-Коксинский и Майминский районы награждены переходящими Красными знаменами ЦК КПСС, Совета Министров СССР, ВЦСПС и ЦК ВЛКСМ.

Город Горно-Алтайск награжден переходящим Красным знаменем крайкома КПСС, крайисполкома, краевого совета профсоюзов и крайкома ВЛКСМ.

Высокие показатели имеют Усть-Канский, Кош-Агачский районы.

43 совхоза и колхоза из 57 выполнили государственный план закупок первого года пятилетки по всем показателям.

Все промышленные предприятия выполнили план 1981 года. В числе лучших — Каракокшинский леспромхоз, Акташское рудоуправление, моторемонтный завод, совхозы «Мультинский», «Карымский», «Ябоганский», «Шебалинский», колхозы «Кызыл-Маяны», имени Ленина, «Путь Ильича» и другие.

Мы все хорошо понимаем, что достигнутые успехи — это результат самоотверженного труда многотысячного отряда рабочих, колхозников, интеллигенции.

Я назову с вашего разрешения только некоторых из них.

Тоедов Дельмек, Герой Социалистического Труда, чабан колхоза имени XXI партсъезда, ежегодно получает и сохраняет свыше 140 ягнят от сотни овцематок.

Попов Петр Фатеевич — Герой Социалистического Труда, очень популярный в нашей стране, в том числе и среди деятелей культуры — бригадир-мараловод совхоза «Абайский». Руководимая им бригада получила с одного марала по 9,2 килограмма пантов при плане 7,2.

Масканов Солтон Амырович — козовод колхоза имени 50-летия СССР, делегат XXVI съезда КПСС, получил начес пуха в расчете на одну голову по 936 граммов и стопроцентную сохранность поголовья.

Сакеева Лидия Ивановна — доярка опытно-производственного хозяйства «Чуйское» — надоила на одну фуражную корову по 3.487 килограммов молока при плане 3.300 с жирностью выше базисной; получила по теленку от каждой закрепленной коровы.

Поляков Петр Иванович — тракторист совхоза «Каракольский», звеньевой по возделыванию кукурузы на силос, урожайность кукурузы ежегодно составляет 380—450 центнеров зеленой массы с гектара.

Ворошина Евдокия Ивановна — ткачиха ткацкой фабрики. 31 октября 1981 года выполнила два годовых плана. В настоящее время работает в счет июля 1983 года.

Уразова Людмила Алексеевна — швея швейной фабрики — в первом году одиннадцатой пятилетки выполнила два годовых плана при высоком качестве продукции.

Кочкарев Григорий Павлович — бригадир Каракокшинского леспромхоза. Его бригада выполнила план 1981 года на 150 процентов.

Особо хотелось бы сказать о заметных изменениях в социальной сфере, в том числе в культурной жизни области.

Активно работают писательская организация (18 членов Союза писателей СССР), Союз журналистов, художники, композиторы.

Выпускаются две областные газеты (на русском и алтайском языках).

Имеется национальное книжное издательство.

В сокровищницу героического эпоса народов СССР вошла книга «Маадай Кара», выпущенная издательством «Академ-книга», подготовленная первым из числа алтайцев профессором Суразаковым Сазоном Саймовичем.

Развивается сеть учреждений культуры. Сегодня в области — 132 клуба и Дома культуры, 214 библиотек, 254 киноустановки. Более 70 процентов населения смотрят программы Центрального телевидения. В 1978 году открыт областной национальный драматический театр. Театр уже выступил перед тружениками сел области и Алтайского края, а также в Киргизии и Тувинской АССР.

Горно-Алтайская автономная область добилась хороших результатов и в ряде других отраслей жизни.

Награда, которую я имею честь сегодня вручить, вполне заслужена вами, и все мы разделяем с вами эту радость.

Разрешите выполнить поручение Центрального Комитета КПСС, Совета Министров СССР, ВЦСПС и ЦК ВЛКСМ и горячо поздравить вас, всех трудящихся области и от всей души пожелать вам еще больших успехов в социалистическом соревновании за выполнение и перевыполнение заданий одиннадцатой пятилетки, пожелать хорошо встретить 60-летие Союза Советских Социалистических Республик. Пожелать всем жителям вашей прекрасной горной области большого личного счастья, которое неотделимо в нашей жизни от успехов и счастья всего нашего общества, всей нашей необъятной Родины.

Затем В. Ф. Шауро под бурные аплодисменты вручил переходящее Красное знамя ЦК КПСС, Совета Министров СССР, ВЦСПС и ЦК ВЛКСМ.

С ответным словом выступил первый секретарь обкома партии Ю. С. Знаменский. От имени участников собрания, коммунистов, всех трудящихся области он выразил горячую благодарность Центральному Комитету КПСС и лично Леониду Ильичу Брежневу, Советскому правительству, ВЦСПС и ЦК ВЛКСМ за высокую оценку их труда. Эти успехи, подчеркнул Ю. С. Знаменский, стали возможными благодаря огромной заботе партии об укреплении экономики, благосостояния тружеников горного края.

Только в десятой пятилетке на развитие народного хозяйства области направлено свыше 200 миллионов рублей, сельское хозяйство получило около 2 тысяч тракторов, 550 комбайнов, более 500 грузовых автомобилей, много другой техники. Последовательно осуществляется электрификация сел. За последние годы к государственной энергосистеме подключены Шебалинский, Усть-Канский, Онгудайский и Усть-Коксинский районы. Более тысячи километров линий электропередач проложено в сложнейших горных условиях.

Большие перспективы перед областью открывают предпринимаемые в новом пятилетии шаги по дальнейшему развитию производительных сил и улучшению жизни трудящихся.

Наша обязанность, наш патриотический долг, говорит Ю. С. Знаменский, делами, высокими конечными результатами труда ответить на внимание и заботу партии.

В минувшем году труженики дважды орденоносного Горного Алтая создали хорошую основу для выполнения планов 1982 года и всей пятилетки. Перевыполнены задания промышленностью, транспортом, сельским хозяйством, торговлей и общественным питанием, службой быта. Увеличился объем строительно-монтажных работ, возросли темпы жилищного строительства. Для этого потребовалась немалая политическая и организаторская работа партийных комитетов, Советов, профсоюзных и комсомольских организаций.

Трудящиеся области с большим воодушевлением встретили сообщение о высокой награде. Она расценивается как большое доверие, ко многому обязывает. Итоги прошлого года показывают, что область располагает еще немалыми резервами экономии топливных, энергетических ресурсов, сырья и материалов. Необходима более настойчивая работа по снижению доли ручного труда во всех отраслях производства. Многое предстоит сделать для улучшения дел в капитальном строительстве.

Не все резервы приведены в действие и для повышения эффективности сельскохозяйственного производства. Нужны большие усилия, чтобы создать прочную кормовую базу, повысить урожайность всех сельскохозяйственных культур, поднять продуктивность животных, улучшить качество продукции.

Требует дальнейшего совершенствования организация социалистического соревнования. Накопленный в этом деле опыт сегодня находит свое отражение в движении под девизом «60-летию СССР — 60 ударных недель». В нем участвуют более 50 тысяч тружеников, в авангарде соревнующихся идут коммунисты, знатные люди области.

Труженики Горного Алтая будут нынче отмечать также 60-летие образования автономной области. Для них это не только юбилейная дата, но и событие, исполненное высокого смысла, демонстрирующее торжество великой дружбы советских народов, ленинской национальной политики.

В заключение Ю. С. Знаменский выразил твердую уверенность в том, что коммунисты, все трудящиеся области на высокую награду ответят самоотверженным трудом.

На собрании выступили первый секретарь Майминского райкома партии В. К. Афанасьев, директор совхоза «Мультинский» Ю. И. Золотарев, бригадир проходчиков Акташского рудоуправления Ю. А. Устинбеков, председатель Усть-Канского райисполкома А. Т. Подкорытов, козовод колхоза имени 50-летия СССР, делегат XXVI съезда КПСС С. А. Масканов, директор Горно-Алтайского отделения краевого книжного издательства В. О. Адаров, ткачиха Горно-Алтайской ткацкой фабрики А. О. Менегечева.

В работе собрания принял участие секретарь крайкома КПСС А. Н. Невский.

Участники торжественного собрания с большим воодушевлением приняли письмо Центральному Комитету партии, Генеральному секретарю ЦК КПСС, Председателю Президиума Верховного Совета СССР товарищу Л. И. Брежневу, дали слово достичь высоких рубежей, намеченных XXVI съездом партии, приумножить успехи в выполнении заданий одиннадцатой пятилетки.

В. БОЧКАРЕВ,
корр. «Алтайской правды».

г. Горно-Алтайск.

«АГИТАТОР АЛТАЯ» № 5

Очередной номер «Агитатора Алтая» открывается передовой статьей «Опыт передовиков — достояние каждого».

Под рубрикой «Беседы о XXVI съезде КПСС» публикуется статья кандидата исторических наук Е. Федяевой «Творческое развитие ленинской национальной политики».

В помощь пропагандистам предлагается методическая разработка беседы кандидата экономических наук А. Казакова «Методы усиления режима экономии».

Политинформаторы и лекторы-международники для подготовки к очередной встрече со слушателями могут использовать статью лектора крайкома КПСС В. Павлюченко «Во имя мира на земле».

Об опыте политико-воспитательной работы в номере рассказывают секретарь парткома племсовхоза «Победа» Кулундинского района И. Сиденко («Наша цель — высокие рубежи»), корреспондент журнала А. Муравлев («Экономия — примета времени»), кандидат педагогических наук Л. Ювенская («Соревнование школьных трудовых объединений»).

В номере публикуются и другие материалы.

СБОРНИК МАТЕРИАЛОВ

Вышел в свет сборник «XVI съезд КПЧ». В него включены основные документы и материалы съезда Коммунистической партии Чехословакии, проходившего в Праге с 6 по 10 апреля 1981 года. В их числе отчетный доклад ЦК КПЧ (докладчик — генеральный секретарь ЦК КПЧ товарищ Г. Гусак), речь на съезде главы делегации КПСС Генерального секретаря ЦК КПСС товарища Л. И. Брежнева, доклад об Основных направлениях экономического и социального развития ЧССР на 1981—1985 гг. и другие материалы.

(ТАСС).

ПРОВАЛ АНТИПОЛЬСКОЙ ПРОВОКАЦИИ

НЕКОТОРОЕ ВРЕМЯ НАЗАД оголтелая антипольская группа в Париже выступила с провокационной идеей запуска с территории датского острова Борнхольм воздушных шаров с клеветническими материалами о событиях в Польше. Предполагалось подготовить подборку на 24 страницах, тенденциозно освещающую введенное в ПНР военное положение, и, размноженную массовым тиражом, погрузить ее на 10 тысяч специальных баллонов. Используя попутный ветер, воздушные нарушители границы должны были преодолеть 150 километров от Борнхольма до польского побережья и рассеяться по всей Польше.

Однако, как сообщило датское телеграфное агентство Ритцаус бюро, власти Дании запретили проведение этой провокационной акции. Директор конторы Датского управления воздушного транспорта Еспер Зоитхен заявил, что запрет полностью отвечает правилам Международной организации гражданской авиации ИКАО, регулирующей порядок использования воздушного пространства. Кроме того, Е. Зоитхен дал понять, что Дания не может одобрить действия, которые были бы осуждены Польшей. Ведь в случае проведения этой акции датско-польским отношениям был бы нанесен явный ущерб.

Замысел окопавшихся в Париже врагов народной Польши не нов. Так же действуют и другие пропагандистские центры на Западе, которые не раз применяли воздушные шары для заброски подрывной литературы в ГДР. Аналогичные акции предпринимают китайские спецслужбы, запускающие в Индию баллоны с клеветническими материалами и даже оружием.

Вызывает тревогу тот факт, что антипольская группа в Париже не отказалась от своих планов. Общественность Дании опасается, что территория страны может быть без разрешения использована в качестве стартовой площадки для провокации против ПНР. Поэтому датчане требуют строгого соблюдения решения датских властей, запрещающего запуск.

А. ПОЛЮХОВ,
соб. корр. АПН.

Копенгаген.

За рубежом
ПРОБЛЕМЫ • МНЕНИЯ • ФАКТЫ

РИМ: ЖЕНЩИНЫ ПРОТЕСТУЮТ

„НАМ НУЖНЫ НЕ ЯДЕРНЫЕ РАКЕТЫ, А ДЕТСКИЕ САДЫ! НЕТ — СОКРАЩЕНИЮ СОЦИАЛЬНЫХ ПРОГРАММ!» — под такими лозунгами прошла недавно в Риме многотысячная демонстрация женщин. Они съехались сюда со всех концов Апеннинского полуострова, чтобы выразить свой протест против намерения правительства сократить государственные ассигнования, выделяемые городским коммунам на развитие социальных программ.

Будучи не в состоянии справиться с последствиями экономического кризиса, правительство пытается переложить их бремя на плечи трудящихся. Ведь если декрет, предусматривающий сокращение ассигнований на социальные нужды, будет принят, то органы самоуправления городов и провинций будут вынуждены или ввести новые налоги, или повысить цены на услуги в сфере общественного обслуживания. Например, как писала газета «Паэзе сера», будет увеличена стоимость проезда на городском транспорте в пять раз, а плата за содержание ребенка в детском саду возрастет до 200 тысяч лир в месяц, что не по карману многим итальянским семьям.

Еще хуже положение дел на юге Италии, где общественных дошкольных учреждений или катастрофически не хватает, или вообще нет. «У нас в Палермо, — рассказывает одна из участниц манифестации, 29-летняя жительница этого сицилийского города, — вот уже несколько лет строятся 22 детских сада. Если раньше была какая-то надежда, что их строительство будет доведено до конца, то теперь надеяться не на что. Кроме того, у нас городская власть принадлежит христианским демократам, существуют свои «специфические» проблемы. Фонды, выделяемые на социальные нужды, неизвестно куда улетучиваются».

«У нас положение несколько лучше, — вступает в разговор представительница Севера Италии — Турина, где муниципальную джунту возглавляют левые силы. Мы приехали в Рим, чтобы не только отстаивать свое право на лучшую жизнь, но выразить солидарность с нашими подругами из южных областей. Как и повсюду в стране, в Турине одной из острейших проблем наряду с безработицей остается проблема жилья. Над 20 тысячами семей висит дамоклов меч принудительного выселения, так как хозяева квартир не желают продлевать контракты, преследуя свои спекулятивные цели».

К этому следует добавить, что государственное и муниципальное строительство — это капля в море, если иметь в виду потребности страны в жилой площади. С другой стороны, в городах пустуют тысячи квартир, недоступных простым смертным из-за цен, устанавливаемых домовладельцами.

Именно поэтому стал возможен случай, о котором недавно поведало телевидение: уже более месяца одному неаполитанцу крышей над головой служит малолитражка. История может показаться невероятной, но тем не менее это — реальность, с которой приходится сталкиваться простым итальянцам.

Проблем, стоящих перед итальянскими городами, много, и они требуют безотлагательного решения. Сокращение ассигнований на социальные программы еще больше усугубит положение. К этим простым доводам призвали прислушаться государственных деятелей женщины, собравшиеся перед парламентом.

Вместе с тем в этот день вновь прозвучал голос протеста против гонки ядерных вооружений, упорно навязываемой милитаристскими кругами НАТО. Чаще и громче других над площадью разносился лозунг: «Нам нужны не ядерные ракеты, а детские сады!».

Ю. ЕФРЕМОВ,
соб. корр. АПН.

Рим.

Со всех континентов

ХОШИМИН. В атмосфере трудового подъема встречают труженики Юга Вьетнама знаменательное событие в жизни страны — V съезд КПВ.

На промышленных предприятиях и стройках, в сельскохозяйственных и рыбопромысловых кооперативах южных провинций широко развернулось социалистическое соревнование за достойную встречу высшего форума вьетнамских коммунистов. Только за последнее время на юге страны были введены в строй действующих около двух тысяч объектов — предприятий, школ, больниц, детских садов, освоено производство многих новых видов продукции. В ходе соревнования рождены новые почины и инициативы, внедрены сотни рационализаторских предложений и изобретений.

СТОКГОЛЬМ. Швеция находится сейчас в состоянии глубокого экономического и социально-политического кризиса, заявил председатель Социал-демократической рабочей партии Швеции У. Пальме.

Выступая в Норчепинге, он подверг резкой критике экономическую политику правительства, в результате которой безработица в стране достигла рекордного уровня — свыше 153 тысяч человек, стремительно продолжают расти задолженность иностранным банкам, инфляция.

КУВЕЙТ. Глава Народной Демократической Республики Йемен А. Н. Мухаммед призвал глав государств зоны Персидского залива и Аравийского полуострова обсудить вопрос о ликвидации всех форм американского военного присутствия в этом регионе.

В интервью информационному агентству Объединенных Арабских Эмиратов он подчеркнул, что военное присутствие США представляет собой главную угрозу и источник напряженности в этом районе земного шара.

МАНАГУА. Политика вашингтонской администрации в отношении Никарагуа основана на постоянных враждебных выпадах, угрозах и высокомерии, заявил здесь министр иностранных дел Никарагуа Мигель д'Эското.

Правительство Соединенных Штатов, отметил он, тратит миллионы долларов на раздувание клеветнической кампании против никарагуанской революции.

ТОКИО. Японская экономика испытывает значительные трудности и не может преодолеть состояние депрессии — такой вывод содержится в докладе японского банка об экономическом положении страны. Как явствует из доклада, спад производства во многих отраслях промышленности вызван сокращением экспорта продукции из-за обострения торгово-экономических противоречий между Японией и ее основными западными партнерами, в первую очередь — США.

(ТАСС).

Аресты и полицейские расправы — таков ответ властей Соединенных Штатов на массовые выступления американской общественности против милитаристского курса вашингтонской администрации и ее антинародной политики.

НА СНИМКЕ: конная полиция разгоняет участников демонстрации протеста в городе Блумингтоне (штат Миннесота) против сокращения расходов на социальные нужды.

Фото АП—ТАСС.

НОВЫЙ ЦЕНТР РАДИОДИВЕРСИЙ

ВАШИНГТОН. (Корр. ТАСС). Администрация Р. Рейгана намерена резко активизировать идеологические диверсии против социалистической Кубы, отводя особое место в этой грязной кампании подрывной радиопропаганде против острова Свободы. Об этом свидетельствует выступление в комиссии по иностранным делам палаты представителей конгресса помощника государственного секретаря США Т. Эндерса.

Свою речь перед законодателями этот высокопоставленный чиновник администрации целиком посвятил рекламе новой подрывной радиостанции «Свободная Куба», которая через несколько месяцев начнет засорять эфир ложью и клеветой на народ острова Свободы. Судя по высказываниям Эндерса, только в нынешнем финансовом году новому «радиоголосу» выделено около 10 млн. долларов.

Как заявил Эндерс, в своей деятельности «Свободная Куба» будет целиком руководствоваться принципами радиостанции «Свобода» и «Свободная Европа» (РС и РСЕ).

Именно такого рода подрывной деятельностью в отношении Кубы и будет заниматься новый центр радиодиверсий. Его создание, по свидетельству американской печати, с ликованием встречено окопавшимся в США разношерстным отребьем врагов социалистической Кубы. Весьма показательно, что в специальный правительственный совет, который будет руководить работой радиостанции, президент Рейган в числе других ярых антикоммунистов назначил некоего Хорхе Маса.

Вот какую характеристику дал недавно этой личности хорошо информированный журнал «Инкуайери»: «Мас участвовал в вооруженной интервенции в заливе Кочинос, жертвовал крупные средства таким террористическим группировкам, как «Кубинское национальное движение», члены которого причастны к убийству О. Летельера».

ПО СТАНДАРТНОМУ ОБВИНЕНИЮ

АНКАРА. (ТАСС). Арест генерального председателя общества сторонников мира Турции М. Дикэрдема осуществлен военными властями незаконно, в отсутствие доказательств его вины. Об этом говорится в заявлении группы адвокатов, направленном в стамбульскую военную прокуратуру. Вместе с другими сторонниками мира Турции — бывшими парламентариями, видными учеными, писателями, журналистами и профсоюзными деятелями — М. Дикэрдем был арестован в конце февраля.

Общество сторонников мира Турции, указывается в заявлении, является организацией, официально признанной ООН. Принципы деятельности всех национальных обществ мира, выступающих за обеспечение постоянного и прочного мира на земле, зафиксированы в Уставе ООН.

Адвокаты потребовали немедленного освобождения М. Дикэрдема.

Город «Тысячи и одной ночи»

Страны далекие и близкие

СВЕТ почти не проникал через узкие щели-бойницы. Следуя за проводником, я ступал по стершимся ступенькам. Наконец прошли последний поворот крутой лестницы и выпрямились во весь рост на тесной площадке, венчающей минарет мечети Халифов. Перед нами открылась панорама сегодняшнего Багдада: широкая лента Тигра, купола мечетей, играющих глазурной мозаикой под лучами солнца, плоские крыши глиняных домов, серые фасады зданий, где разместились различные учреждения, банки.

Впервые голос муэдзина разнесся с этого минарета в начале X века. С тех пор минарет не раз горел, обваливался, но затем вновь поднимался из руин. Последний раз минарет хотели разрушить вскоре после первой мировой войны английские оккупационные власти. Однако жители отстояли минарет, его реставрировали, и сейчас он возвышается над центральной магистралью иракской столицы — улицей Халифов. В ближайших от нее кварталах то там, то здесь разбросано немало памятников арабского средневекового зодчества: медресе, культовые сооружения, крепостные ворота и стены. Осматривая их, словно листаешь страницы пожелтевших исторических хроник.

Историки датируют основание Багдада 762 годом. Поселение, возникнувшее на перекрестке торговых путей, стало расти вширь по обоим берегам реки Тигр. Изделия багдадских мастеров пользовались спросом во всем мире. С Багдадом связан и «золотой век» арабо-мусульманской культуры. На берегах Тигра жила и творила плеяда известных арабских ученых, философов и поэтов.

Сегодняшний Багдад, город почти с четырехмиллионным населением, — административный, культурный и промышленный центр Иракской республики. Чрезвычайно жаркое лето с температурой, доходящей до 50 градусов, наложило свой отпечаток на быт и жизнь багдадцев, архитектуру их жилищ. Здесь предпочитали строить одно-двухэтажные дома с глухими стенами, маленькими внутренними садиками, предлагающими спасительную тень в знойные часы. Однако город не может расти до бесконечности. Это противоречит интересам городского хозяйства, затрудняет движение общественного транспорта.

Начало 80-х годов стало рубежом, отделяющим старый Багдад от нового, ориентирами которого служат планы, эскизы и рисунки, развешанные в муниципалитете. Багдадцы уже привыкли к ударам пневмомолотов, забивающих опоры под эстакады, треску отбойных молотков. Полным ходом идет замена сети водоснабжения и канализации города. Под площадями построены автотоннели, через город проводится скоростная эстакадная дорога на аэродром. В отдалении от центра прокладывается объездная магистраль для грузового транспорта, идущего транзитом через городские кварталы. Помимо восьми существующих мостов через Тигр, строятся еще четыре. Проектируется соорудить под ложем реки три современных автомобильных тоннеля. Для борьбы с загазованностью муниципалитет принял решение постепенно изъять из эксплуатации все автомашины, выпущенные до 1960 года, и заменить их новыми. Средства на реконструкцию Багдада поступают от продажи нефти, месторождения которой используются ныне в интересах народа.

Архитекторы и строители, модернизируя город, стремятся сохранить самобытность его облика. Этой проблеме был посвящен недавно закончившийся международный симпозиум, на котором рассматривались проблемы перестройки Абу-Нуваса. Эта улица, протянувшаяся на 15 километров вдоль реки Тигр, — одно из любимых мест отдыха и развлечений багдадцев. Однако хаотичность застройки, устаревшая планировка не отвечают требованиям современного города.

Принятый проект реконструкции улицы представляет собой синтез достижений мирового градостроительного искусства с элементами старинной арабской архитектуры. Идя в ногу с веком, город «Тысячи и одной ночи», обновляясь и меняясь, сохраняет свое собственное лицо.

Ю. ЗИНИН,
соб. корр. АПН.

Багдад.

ГДЕ И КАК ЗАНИМАТЬСЯ ФИЗКУЛЬТУРОЙ?

«Главная задача физкультурного движения, всей системы физического воспитания — всемерно способствовать укреплению здоровья советских людей, повышению их работоспособности и производительности труда, готовности к защите Родины, завоеваний социализма, формированию высоких нравственных качеств, бодрости духа, силы и выносливости, воспитанию здорового и жизнерадостного подрастающего поколения» (из постановления ЦК КПСС и Совета Министров СССР «О дальнейшем подъеме массовости физической культуры и спорта»).

ОДНОЙ ИЗ ФОРМ УКРЕПЛЕНИЯ ЗДОРОВЬЯ ЛЮДЕЙ и является организация групп здоровья. Эта форма оздоровительной физкультуры получила во всей стране широкое распространение и признательность. К сожалению, у нас в крае работа в этом направлении ведется пока слабо, хотя ряд постановлений ЦК КПСС, ВЦСПС и Комитета по физической культуре и спорту при Совете Министров СССР уже давно обязали работников физкультуры этим заниматься. И поучиться в крае есть у кого. Базовой группой здоровья при краевом совете ДСО «Труд» вот уже шесть лет руководит биолог по образованию большой энтузиаст Любовь Ионовна Анохина. Автор этих строк попросил ее ответить на ряд вопросов.

— Какие цели преследует группа здоровья?

— Приведу слова одного из исследователей этого вопроса А. Т. Рубцова, который пишет, что основные задачи группы здоровья — это укрепление здоровья, улучшение физического развития, закаливание, повышение устойчивости организма к неблагоприятным условиям внешней среды, максимальное повышение и поддержание относительно высокого уровня работоспособности, продление активной творческой жизни, гармоническое развитие физических и духовных способностей личности, приобретение занимающимися определенного круга знаний по основам физического воспитания и методике самостоятельного использования физических упражнений. Занятия в группе здоровья оказывают тормозящее влияние на старение организма.

Опыт работы с группами здоровья подтверждает, что систематически занимающиеся физической культурой (по сравнению с незанимающимися) отличаются лучшим физическим развитием, состоянием здоровья, более высоким уровнем работоспособности и приспособляемости к физическим нагрузкам.

— Кто же посещает физкультурно - оздоровительные группы?

— Все желающие с 10 лет и старше, прошедшие полное медицинское обследование и получившие разрешение врача.

— Расскажите, пожалуйста, о тех, кто у вас занимается.

— Наша возрастная группа состоит из 29 человек. Это — люди разных профессий в возрасте от 44 до... 87 лет. Да, да, не удивляйтесь. Илье Тимофеевичу Носкову в августе этого года исполнится 87 лет, и он уже 18 лет занимается в группах здоровья. Членами нашего коллектива являются инженер котельного завода А. А. Петухова, товаровед книготорга Р. А. Полянская, приемщица швейной фабрики «Авангард» В. И. Попкова, председатель краевого управления общества глухих А. Е. Кузнецов, бригадир электромонтажников АНИТИМа П. К. Домрачев...

— Что же дают им занятия физкультурой?

— Приведу такие примеры. А. А. Учайкина долгое время болела ревматизмом сердца. Ей посоветовали заниматься физическими упражнениями. После нескольких лет систематических занятий два года назад врач-ревматолог снял ее с учета. И помогли ей не лекарства, а занятия физкультурой. Часто и многими болезнями болела В. И. Домрачева, у нее был излишний вес. Она случайно узнала в 1974 году о нашей группе и не пропускала потом ни одного занятия. Сейчас она чувствует себя отлично, прошли недуги, она сбросила 14 килограммов веса и выглядит гораздо моложе своего возраста.

— Думается, читателям будет интересно узнать, как строятся занятия, какие упражнения в них включаете!

— Мы занимаемся по разработанной методике. Двухчасовое занятие (сначала было 60, затем 90 и 120 минут) состоит из трех частей. В подготовительную входят 6—8 минутная беседа, измерение пульса, упражнения по мобилизации внимания, частичному разогреву суставов, потягивания, ходьба. Тем самым мы подготавливаем организм к увеличению нагрузки. В основную часть входят общеразвивающие упражнения с палками, набивными мячами, на гимнастической скамейке, со скалкой, игры, эстафеты, зимой включаем лыжные прогулки, а летом — плавание в естественных водоемах. И в заключительную часть — упражнения на снятие напряжения, расслабление, дыхательные упражнения и проверка пульса и частоты дыхания. Кроме того, все занимающиеся ведут дневники самоконтроля.

Нами руководит краевой методический кабинет крайсовпрофа и большую поддержку оказывает краевой совет ДСО «Труд».

— А как и где можно организовать занятия групп здоровья!

— Группы здоровья можно организовать в учреждениях, учебных заведениях, на спортивных базах, в парках культуры и отдыха, при ЖЭКах, Домах и Дворцах культуры, в колхозах и совхозах. Организовывать их должны коллективы физкультуры, советы ДСО, местные комитеты, администрация спортивных сооружений. Нужен грамотный методист-руководитель. Если же его нет, краевой методический кабинет крайсовпрофа и мы сможем помочь его подготовить.

— Что дают вам занятия в группе здоровья! — с таким вопросом мы обратились к двум ее ветеранам.

И. Т. Носков (87 лет):

— Вот уже 18 лет занимаюсь в группах здоровья, самочувствие хорошее. Утром я обязательно делаю физзарядку, обтираюсь холодной водой или снегом. Затем убираю снег около дома, летом ухаживаю за огородом, так что постоянно в движении. А движение, как известно, — это жизнь. Занятия физическими упражнениями придают мне бодрость, аппетит, хороший сон.

А. А. Учайкина (58 лет):

— Я уже 13 лет занимаюсь здесь. Раньше не могла пробежать даже 3—5 метров — задыхалась. Сначала начала ходить на лыжах, много гуляла по лесу, а затем записалась в группу здоровья и сейчас чувствую себя хорошо. Несмотря на то, что у меня родился недавно второй внук и приходится часто сидеть с ним, мы с мужем успеваем, кроме этих занятий, сходить два раза в неделю в бассейн «Аврора» и в субботу или воскресенье — на лыжную базу. Что дают занятия? Поднимается настроение, бодрость, приходишь домой и еще хочется многое сделать.

Естественно, полностью мы не ответили на поставленные в заголовке вопросы. Но ведь разговор шел об оздоровительной физкультуре.

А. МЕНЬЧИКОВ.

ГНАТЧЕНКО Иван Павлович

На 73-м году жизни скончался Гнатченко Иван Павлович, член КПСС, персональный пенсионер республиканского значения.

Родился Иван Павлович в крестьянской семье в городе Корсунь-Шевченковский Черкасской области. В 1928 году окончил сельскохозяйственный техникум, в 1954 году — высшую партийную школу при ЦК КПСС.

Награжден орденом Трудового Красного Знамени и медалями.

Трудовую деятельность начал в 1929 году. Работал агрономом, директором МТС, начальником Центрального управления Алтайского краевого земотдела, заместителем заведующего сельхозотделом Алтайского крайкома партии, заведующим сельхозотделом, секретарем Вологодского обкома ВКП(б), заместителем председателя Вологодского облисполкома, заместителем начальника Алтайского крайсельхозуправления, начальником управления мелиорации и водного хозяйства крайисполкома. С 1969 года — на пенсии. Будучи пенсионером, Гнатченко И. П. работал заместителем председателя президиума краевого совета Общества охраны природы. Избирался членом Алтайского крайкома КПСС. На всех участках трудовой деятельности Иван Павлович проявлял трудолюбие, настойчивость, знание дела.

Товарищи по работе знали его как чуткого человека и принципиального коммуниста.

Светлая память об Иване Павловиче навсегда сохранится в наших сердцах.

Группа товарищей.

Алтайский крайком КПСС, исполнительный комитет краевого Совета народных депутатов с прискорбием извещают о кончине члена КПСС с 1940 года, персонального пенсионера республиканского значения

ГНАТЧЕНКО Ивана Павловича

и выражают соболезнование родным и близким покойного.

Краевое производственное управление мелиорации и водного хозяйства, президиум краевого совета Общества охраны природы с прискорбием извещают о кончине бывшего заместителя председателя президиума краевого совета Общества охраны природы

ГНАТЧЕНКО Ивана Павловича

и выражают соболезнование родным и близким покойного.

В мире интересного

Чугунная плита с именем И. А. Толстого, обнаруженная на старом кладбище близ Кологрива, стала для литератора и краеведа В. Бочкова «отправной точкой» в поиске костромских родственников великого писателя.

Родство это оказалось довольно близким: в кологривском имении Никольское жил и умер двоюродный брат отца Льва Николаевича И. А. Толстой. Здесь же, как выяснил исследователь, родился и его старший сын Федор (1782—1846).

Отличавшийся безумной храбростью в Отечественной войне 1812 года, Ф. Толстой мог бы стать незаурядным военачальником. Его остроумные эпиграммы свидетельствовали о поэтическом таланте.

Двенадцать раз стрелялся Федор Толстой на дуэлях, несчетное количество дней провел на гауптвахте. В 1803 году с экспедицией Крузенштерна он отправился в кругосветное плавание. Чего другого, а уж скучать команде он не дал. Однажды напоил ромом судового попа. И когда тот свалился на пол, полил его бороду расплавленным сургучом и припечатал к полу гербовой печатью. В конце концов подобными «шалостями» Федор так досадил капитану, что тот высадил его на дикий остров в Тихом океане.

Кутила, ухарь, враль, бретер, соблазнитель — какими только обидными эпитетами не наградили современники этого человека!

Заметный, хотя тоже весьма своеобразный след оставил Толстой в литературе. Помните, у Грибоедова в «В горе от ума» характеристика Загорецкого: «ночной разбойник, дуэлист... и крепко на руку нечист». Или у Пушкина в «Евгении Онегине»: «Зарецкий, некогда буян, картежной шайки атаман, глава повес, трибун трактирный». И у Загорецкого, и у Зарецкого, и у гоголевского Ноздрева был общий прототип — Федор Толстой.

Справедливости ради заметим, что прообразы эти созданы авторами со значительной долей гротеска. А более близко к истине Федор Толстой выведен Пушкиным под именем Сильвио в повести «Выстрел» и Львом Толстым — в образе графа Турбина из рассказа «Два гусара».

Корр. ТАСС.

Кострома.

ЗЕМЛЕТРЯСЕНИЕ НА... СЕВЕРЕ?

Северные широты нашей страны в сейсмическом отношении спокойны. По крайней мере, землетрясения в Новгороде не были зарегистрированы ни разу с момента создания в России сейсмической службы. Однако, как свидетельствует летопись 1107 года, грозная стихия не обошла и древний северный город.

«Трясеся земля 5 февраля»,— написал автор летописи, но, к сожалению, не добавил никаких подробностей. Второе подобное явление оставило свой след в Новгородской летописи 1230 года и хотя, судя по записи, автор был свидетелем землетрясения, упоминание о нем также лишено каких-либо деталей.

Оба новгородских землетрясения, как предполагают специалисты, не были разрушительными, не привели к человеческим жертвам. Это предположение основывается на том, что обычно летописи всегда отмечали гибель людей от стихийных бедствий, подробно описывали даже незначительные пожары или наводнения, принесшие жертвы.

Корр. ТАСС.

Новгород.

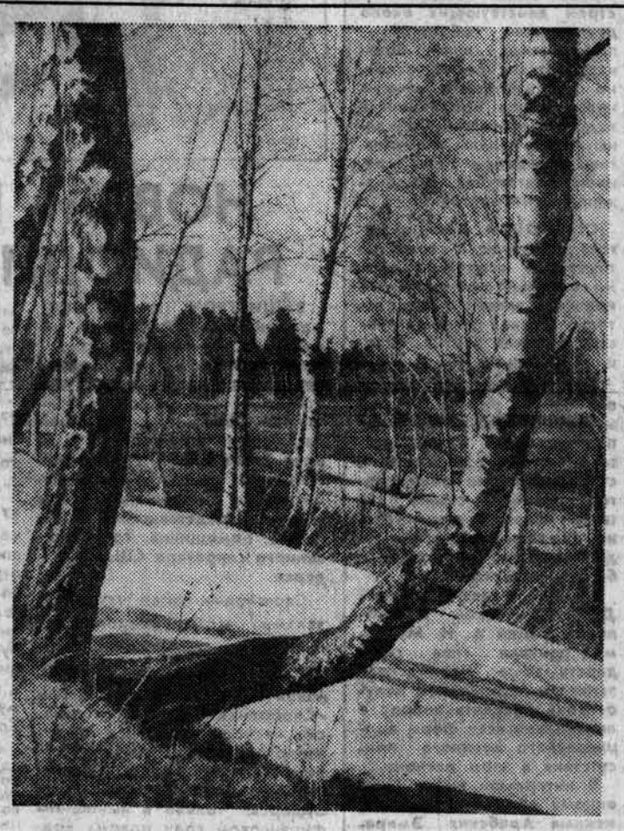

«ПРОБУЖДЕНИЕ».

Фотоэтюд В. Морозова.

ГУСАР ЛИХОЙ...

ГАРМОНИЯ «ВОЛШЕБНОГО ВИТКА»

С подвесками из хрусталя может конкурировать почти прозрачная полоска металла, скрученная в спираль. Это доказал московский художник Олег Кретов, который с помощью ничем не примечательного на первый взгляд материала поистине творит чудеса: в холодном помещении достигается иллюзия тепла, в большом зале решается проблема акустики. И просто создается красота.

Но прежде чем достичь поразительного эффекта, Олегу Тимофеевичу нужно было найти и соответствующий материал, и главное — придать ему форму, способную заставить играть в нем свет. Такой формой и стал виток. Художники назвали его «волшебным». И не без основания.

— Но все по порядку.

Мастерская художника, уставленная сверлильным станком и тисками, с молотками и молоточками, полировальным кругом и ящиками с металлом, напоминает скорее небольшой механический цех. Однако именно с помощью этих инструментов здесь рождаются подлинные произведения искусства.

Движения Кретова просты и точны: в станочек вставляется заготовка, отливающая блеском, дважды поворачивается ручка редуктора — и получается очередной виток. Собирая сейчас люстру для кинотеатра концертного зала столицы, Кретов рассказывает о себе, о своей работе.

Родился он в семье известного архитектора — одного из первых проектировщиков Ленинградского метрополитена. В юности работал в мастерской лепщиков, затем — в скульптурной группе. Продолжая семейные традиции, поступил в архитектурный институт, а после лекций ежедневно многими часами занимался живописью, чеканкой по металлу.

Его любимым металлом была нержавеющая сталь —один из самых сложных для художника материал. Не случайно именно к О. Кретову обратились три года назад с просьбой сделать люстры и световые композиции для Детского музыкального театра в Москве. Конечно же, он начал работать со сталью. Художник гнул ее, свертывал и, словно перебирая бирюльки придавал формы кружков, квадратиков, ромбиков, набирал из колец цепочки, подвески. В этих поисках и нашел, наконец, ту единственную, простую форму, что заставила металл, отражающий свет, играть и искриться подобно хрусталю. Однако выяснилось, что световые композиции и люстры, сделанные из этого металла, будут весить не одну тонну.

Начался новый поиск — он и привел автора к сверхчистому алюминию, легкому и недорогому. Собранные из него композиции с небольшим дополнением стекла даже при слабом освещении становились объемными.

И вот что удивительно: не сразу отличишь, скрученный металл среди хрустальных «капель», «восьмигранников», всевозможных «розеток». Прекрасно сочетаясь с ними, он скорее напоминает изделие из хрусталя и стекла тонкой ручной работы.

Созданные для Детского музыкального театра люстры легко и нежно разливают свет по зрительному залу, «бриллиантовым» дождем спускаясь с потолка. Виток лег в основу и светового плафона для вестибюля — здесь совершенно по-иному предстала богатая палитра всех возможностей открытого Кретовым приема в создании, казалось бы, традиционных люстр и световых композиций. Каждый, кто бывал в театре, наверняка запомнил и огромный удивительный ковер, словно сотканный из тысяч сверкающих нитей. Всего три месяца потребовалось мастеру, чтобы изготовить эту десятиметровую композицию, ставшую одной из достопримечательностей здания. Кстати, эта и другие работы Кретова сэкономили театру 42 тысячи рублей.

У витка — широкое «амплуа». Он — «архитектор» целых световых картин, люстр и бра. Одни, точно фонтан, устремляются от пола вверх яркими «брызгами» хрусталя, стекла и серебристого металла, другие сталактитами свешиваются с потолка, третьи — озерцами разливаются по полу. А когда О. Кретов покрывает виток цветными лаками, «консервирует» его жидким стеклом, то его композиции приобретают необычайно богатую цветовую гамму — переливаются, будто радуга.

Впечатлением о творчестве О. Кретова корреспондент ТАСС попросил поделиться министра культуры РСФСР Ю. С. Мелентьева.

— Световые композиции Олега Тимофеевича, — сказал он, — это высокохудожественные произведения, отмеченные новизной, оригинальностью, высоким мастерством. Сделанные из легкого, недорогого и долговечного металла люстры с элементом «виток» организуют пространство и эстетику интерьера, «раскрывают» его сухость, создают праздничное настроение.

Столь же высоко оценили работу талантливого художника и в Союзе архитекторов СССР.

А. БЕЛИКОВ.

Москва.

Зам. редактора В. ЧИЛИКИН.

ТЕЛЕВИДЕНИЕ

ВОСКРЕСЕНЬЕ 7 МАРТА

ПЕРВАЯ ПРОГРАММА

МОСКВА

8.00 — «Время». Информационная программа. **8.40** — «На зарядку становись!». **8.55** — «Будильник». **9.25** — «Служу Советскому Союзу!». **10.25** — «Здоровье». Научно-популярная программа. **11.10** — Музыкальная программа «Утренняя почта». **11.40** — «Сельский час». **12.40** — Музыкальный киоск. **13.10** — На V зимней Спартакиаде народов СССР. Торжественное открытие. Передача из Красноярска. **13.55** — Программа мультипликационных фильмов: «Наш добрый мастер», «Русские напевы». **14.15** — М. Гараева. «Хозяйка». Фильм-спектакль Киевского государственного академического русского драматического театра имени Леси Украинки. **16.25** — «Вас приглашает оперетта». Передача из Концертной студии Останкино. **17.50** — Перерыв. **18.05** — Международная панорама. **18.50** — Впервые на экране ЦТ. Художественный фильм «Шла собака по роялю». **20.00** — «Клуб кинопутешествий». **21.00** — «Время». Информационная программа. **21.35** — Театральные встречи. **23.20** — Чемпионат Европы по легкой атлетике в закрытом помещении. Передача из Италии. **23.50** — Новости.

ВТОРАЯ ПРОГРАММА

МОСКВА

14.20 — «Спутник кинозрителя». **15.15** — Чемпионат Европы по легкой атлетике в закрытом помещении. Передача из Италии. **15.45** — «Этот фантастический мир». Литературная викторина школьников. Выпуск 3-й. **17.00** — Рассказывают наши корреспонденты. **17.50** — «Строговы». Телевизионный многосерийный художественный фильм по одноименному роману Г. Маркова. 4-я серия. **18.35** — К 65-летию Великого Октября. «Наша биография». Фильм 9-й. Год 1925-й. **19.30** — «Спокойной ночи, малыши». «Стойкий оловянный солдатик». **19.45** — «Эрмитаж». Фильм 20-й. Искусство Франции XIX века. **20.15** — На V зимней Спартакиаде народов СССР. Передача из Красноярска. **21.00** — «Время». Информационная программа. **21.35—23.45** — Аттракцион в Московском цирке на Цветном бульваре. Ведут программу А. Пугачева. И. Кио. С. Мишулин.

ЧТО? ГДЕ? КОГДА?

СПРАВОЧНЫЙ ОТДЕЛ «АЛТАЙСКОЙ ПРАВДЫ»

ФИЛАРМОНИЯ

КОНЦЕРТНЫЙ ЗАЛ

11 и 12 марта

ВЕЧЕРА ХОРОВОЙ МУЗЫКИ

В ПРОГРАММЕ — произведения Шостаковича, Щедрина, Свиридова, Ельчевой, Братинскаса, Тормиса, Кобенина.

Исполнитель — КАМЕРНЫЙ ХОР Пермской филармонии.

Художественный руководитель — **Владислав НОВИК.**

Начало — в 19-30.

Билеты продаются в кассах филармонии и ЦУМа.

Справки по тел. 3-43-01.

ТЕАТРЫ

КРАЕВОЙ ТЕАТР ОПЕРЕТТЫ. Закрытие Всесоюзной недели музыки. «ОСТРОВ СОКРОВИЩ» — в 10, 14. «ПРИНЦЕССА ИЗ МАРЬИНОЙ РОЩИ» — в 19-30. **8 марта** — «МОЯ ЖЕНА — ЛГУНЬЯ!» в 12, 19-30.

ТЕАТР ЮНОГО ЗРИТЕЛЯ. «СКАЗКИ ПУШКИНА» — в 12. **9 марта** — «КРЕСТЬЯНСКИЙ СЫН» — в 15.

КРАЕВОЙ ТЕАТР КУКОЛ. «ЧУДО ВОЛШЕБНОГО ПЕРЫШКА» — в 11, 14. «ДЕКАМЕРОН» — в 19-30.

КИНО

«МИР». «АББА» — в 9-30, 11-40, 14, 16, 20, 21. «ВЕЧНАЯ СКАЗКА ЛЮБВИ» (1—2 серии) — в 18-30.

«РОССИЯ». Занятие киноклуба «Буратино». «МАМА» — в 10. «ПРИШЛО ВРЕМЯ ЛЮБИТЬ» (1—2 серии) — в 9, 11-30, 12-30, 14, 15, 16-30, 17-30, 19, 20, 21-20.

«РОДИНА». «МАЛАХОВ КУРГАН» — в 9-40 (для детей). «ПРИШЛО ВРЕМЯ ЛЮБИТЬ» (1—2 серии) — в 10, 11, 13, 14, 16, 17, 18-30, 20, 21.

«ЮНОСТЬ». «ПУТЕШЕСТВИЕ В КАВКАЗСКИЕ ГОРЫ» — в 14 (для детей). «КЛЕОПАТРА» (1—2 серии) — в 11, 17, 20.

«ПЕРВОМАЙСКИЙ». «ЧУДОВИЩЕ» — в 11, 13, 15, 17, 19, 21. «ПРОИСШЕСТВИЕ НА ТУРБАЗЕ» — в 10, 12, 14, 16, 18, 20 (удл. сеанс).

«ЧАЙКА». «БЕССЛОВЕСНЫЕ ДРУЗЬЯ» — в 11 (для детей). «БЕЗДНА» (1—2 серии) — в 12-30, 15, 17-30, 20.

«ПИОНЕР». «НА ГРАФСКИХ РАЗВАЛИНАХ» — в 9-30, 13-10. НОВЫЙ СБОРНИК МУЛЬТФИЛЬМОВ — в 11-20, 15, 17. «ТЕГЕРАН-43» (1—2 серии) — в 19.

«АЛТАЙ». «РАДУГА СЕМИ НАДЕЖД» — в 13 (для детей). «ЛЕТО ЛЮБВИ» (1—2 серии) — в 14-30, 17, 20.

«ЗАРЯ». «Я — ХОРТИЦА» — в 12 (для детей). «САМОЗВАНЦЫ ПОНЕВОЛЕ» (1—2 серии) — в 14, 17, 20.

«ЛУЧ». «ПО ЩУЧЬЕМУ ВЕЛЕНИЮ» — в 15 (для детей). «ВСЕ НАОБОРОТ» — в 9-30, 11-20, 13, 17, 18-45 (удл. сеанс), 21.

«СПУТНИК». «МАЙСКАЯ НОЧЬ, ИЛИ УТОПЛЕННИЦА» — в 11 (для детей). «КАКИЕ НАШИ ГОДЫ!» — в 13, 15, 17, 19 (удл. сеанс), 21-10.

ДВОРЕЦ КУЛЬТУРЫ ШИННИКОВ. «АНДРЮС» — в 11 (для детей). «КИТАЙСКИЙ СИНДРОМ» (1—2 серии) — в 12-30, 15, 17-30. **Занятие клуба «Надежда» (Для тех, кому за 30).** «С ЛЮБОВЬЮ К ЖЕНЩИНЕ» — в 20.

ДВОРЕЦ КУЛЬТУРЫ ХИМИКОВ. СБОРНИК МУЛЬТФИЛЬМОВ — в 13 (для детей). «ИЗБРАННИК ВЕЛИКОГО ДУХА» — в 15, 17, 19, 21 (удл. сеанс). **Вечер танцев — в 20-30.**

ДВОРЕЦ КУЛЬТУРЫ КОТЕЛЬЩИКОВ. «СДАЕТСЯ КВАРТИРА С РЕБЕНКОМ» — в 12 (для детей). «МОСКВА СЛЕЗАМ НЕ ВЕРИТ» (1—2 серии) — в 14, 17, 20.

ДОМ КУЛЬТУРЫ ЗАВОДА «ТРАНСМАШ». «ПОДАРОК ЧЕРНОГО КОЛДУНА» — в 11 (для детей). «Я БОЮСЬ» (1—2 серии) — в 12-30, 14-50, 17-10, 19-30. **Вечер танцев — в 21.**

ДОМ КУЛЬТУРЫ ВОС. «ПЕРЕПОЛОХ В ОБЛАКАХ» — в 15 (для детей). «ТАЙНА ЗАПИСНОЙ КНИЖКИ» — в 17.

ПОГОДА

Сегодня днем **по краю**, по данным синоптиков, небольшая облачность, преимущественно без осадков. Ветер юго-западный, 5—10 метров в секунду. Температура от 3 градусов мороза до 2 градусов тепла.

По Барнаулу — небольшая облачность, без осадков. Ветер юго-западный, 5—10 метров в секунду. Температура около нуля.

Атмосферное давление **6 марта** в 13 часов было 755 миллиметров ртутного столба. Относительная влажность воздуха 56 процентов.

ОТПУСКНИКАМ МАРТА

БАРНАУЛЬСКОЕ БЮРО ПУТЕШЕСТВИЙ И ЭКСКУРСИЙ

предлагает путевки в города:

ГАГРА — с 10, на 20 дней, 310 руб.

СУХУМИ — с 13, на 20 дней, 286 руб.

ЕКАБПИЛС — с 13, на 6 дней, 187 руб.

ТАЛЛИН — ПЯРНУ — с 14, на 11 дней, 219 руб.

ЛЕНИНГРАД — с 11, на 4 дня, 172 руб.

Обращаться: г. Барнаул-43, ул. Пушкина, 78. Тел. 3-28-53.

БЮРО ПО ТРУДОУСТРОЙСТВУ

приглашает

ДЛЯ ОПЫТНО-ЭКСПЕРИМЕНТАЛЬНЫХ РАБОТ РАБОЧИХ ВЫСОКОЙ КВАЛИФИКАЦИИ: токарей, фрезеровщиков, шлифовщиков, расточников, слесарей механосборочных работ, слесарей-инструментальщиков, слесарей по ремонту оборудования, техников по холодной обработке металлов, инженеров-технологов, инженера-нормировщика.

Обращаться: ул. Деповская, 34, ул. Островского 16—2 и ул. 50 лет СССР, 31—62.

ИНДУСТРИАЛЬНЫЙ РАЙКОМ ДОСААФ

объявляет набор на курсы:

ВОДИТЕЛЕЙ ТРАНСПОРТНЫХ СРЕДСТВ категории «А» (мотоциклисты) — срок обучения 2 месяца; на курсы повышения классности на 1—2 классы водители категории «С» (профессионалы) — срок обучения 6 месяцев.

Обращаться: ул. 50 лет СССР, 10. Проезд на автобусах № 3, 7, 10, 12, 18 и троллейбусе № 2 до остановки «Ул. 50 лет СССР». Тел. 1-28-73.

БЮРО ПО ТРУДОУСТРОЙСТВУ

приглашает

на постоянную работу:

составителей поездов, помощников составителей, регулировщиков скорости движения вагонов, дежурных стрелочного поста, станционных рабочих, носильщиков, уборщиц производственных и служебных помещений, дежурных по залу, приемосдатчиков груза и багажа, грузчиков, столяра.

Принятые пользуются льготами работников железнодорожного транспорта, иногородние обеспечиваются бесплатным проездом по железной дороге к месту работы и обратно.

Принимаются мужчины и женщины без специальности ДЛЯ ОБУЧЕНИЯ данным профессиям. Срок обучения — один месяц. За период обучения выплачивается 140—180 рублей.

Обращаться: ул. Деповская, 34 или ул. Островского, 16—2.

ИЗДАТЕЛЬСТВУ «АЛТАЙСКАЯ ПРАВДА»

требуются:

ГРУЗЧИКИ, ЗАРЯДЧИК бумаги, **КОЧЕГАР** в котельную, работающую на жидком топливе, **УЧЕНИК** резчика бумаги. **ПОДСОБНЫЙ РАБОЧИЙ** в цех.

Обращаться ул. Короленко, 105, комн. 314. Тел. 3-23-95.

СПОРТИВНО-ТЕХНИЧЕСКИЙ КЛУБ ЖЕЛЕЗНОДОРОЖНОГО РАЙКОМА ДОСААФ

объявляет набор на курсы

ВОДИТЕЛЕЙ ТРАНСПОРТНЫХ СРЕДСТВ: категории «А» (мотоциклисты), категории «В» (водители легковых автомобилей), категории «С» (профессионалы). Обучение — без отрыва от производства.

Обращаться: г. Барнаул, ул. Литейная, 45, тел. 4-78-95. Проезд на трамваях № 3, 8, 9 до остановки «Ул. А. Юрина».

КАМЕНСКАЯ ДЕТСКАЯ МУЗЫКАЛЬНАЯ ШКОЛА № 1

23 апреля 1982 года отмечает свое 25-летие.

Просим выпускников и бывших преподавателей сообщить о возможности своего участия в юбилейных торжествах и прислать воспоминания о годах учебы и работы в школе, а также другие материалы по истории школы.

ТЕХНИЧЕСКОЕ УЧИЛИЩЕ № 7 им. Е. П. Дрокина,

готовящее кадры для Западно-Сибирского ордена Трудового Красного Знамени речного пароходства, приглашает уволенных в запас воинов с образованием 10 классов

НА УЧЕБУ в 1982—83 году по специальностям:

ШТУРМАН—ПОМОЩНИК МЕХАНИКА — срок обучения 2 года;

МОТОРИСТ-РУЛЕВОЙ — срок обучения 6 месяцев;

КРАНОВЩИК ПЛАВУЧИХ И ПОРТАЛЬНЫХ КРАНОВ — срок обучения 6 месяцев;

СБОРЩИК КОРПУСОВ МЕТАЛЛИЧЕСКИХ СУДОВ-ЭЛЕКТРОСВАРЩИК — срок обучения 6 месяцев.

Начало занятий — по мере комплектования групп. Учащиеся обеспечиваются трехразовым бесплатным питанием и стипендией 40 рублей в месяц.

Училище приглашает выпускников 8—10 классов для получения профессий: МОТОРИСТ-РУЛЕВОЙ — срок обучения 1 год, принимаются юноши с образованием 10 классов; **ШТУРМАН — ПОМОЩНИК МЕХАНИКА** — срок обучения 2 года, принимаются юноши с образованием 10 классов, **КРАНОВЩИК ПОРТАЛЬНЫХ КРАНОВ** — срок обучения 1 год, принимаются юноши и девушки с образованием 10 классов; **СБОРЩИК КОРПУСОВ МЕТАЛЛИЧЕСКИХ СУДОВ-ЭЛЕКТРОСВАРЩИК** — срок обучения 1 год; **РАДИООПЕРАТОР СУДОВОЙ РАДИОСТАНЦИИ** — срок обучения 1,5 года, принимаются девушки и юноши с образованием 10 классов; **МОТОРИСТ-РУЛЕВОЙ** — срок обучения 3 года, принимаются юноши с образованием 8 классов.

За время учебы учащиеся получают среднее образование.

Поступившие на базе 10 классов обеспечиваются трехразовым питанием (или стипендией 70 рублей в месяц) и флотским обмундированием.

Учащиеся с трехгодичным сроком обучения получают трехразовое питание и флотское обмундирование.

Для поступления необходимо лично явиться в училище для прохождения медицинской комиссии, имея при себе паспорт (свидетельство о рождении), военный билет, справку с места жительства, документ об образовании, шесть фотокарточек размером 3х4 см.

АДРЕС УЧИЛИЩА: 656001, г. Барнаул, р. п. Затон, ТУ № 7.

БЮРО ПО ТРУДОУСТРОЙСТВУ

приглашает

НА КУРСЫ ВОДИТЕЛЕЙ

с отрывом от производства:

СО СРОКОМ ОБУЧЕНИЯ 1 МЕСЯЦ принимаются водители категории «ВС» (за период обучения выплачивается стипендия 80 рублей в месяц, по окончании курсов присваивается квалификация водителей 2 класса категории «Д»);

СО СРОКОМ ОБУЧЕНИЯ 5 МЕСЯЦЕВ принимаются лица в возрасте не моложе 20 лет, отслужившие в армии (за период обучения ежемесячно выплачивается стипендия 42 руб. 50 коп., по окончании курсов присваивается квалификация водителя 2 класса категории «Д»).

Кроме того, требуются автослесари, водители 1, 2 и 3 классов, токари, мастера ОТК, техник-технолог.

Для студентов предоставляется возможность работать контролером, кассиром по пересчету выручки.

Обращаться: ул. Деповская, 34; ул. Островского, 16—2 и ул. 50 лет СССР, 31—62.

ДНЕВНОЕ ОТДЕЛЕНИЕ БАРНАУЛЬСКОГО ВЕЧЕРНЕГО (СМЕННОГО) ПРОФЕССИОНАЛЬНО-ТЕХНИЧЕСКОГО УЧИЛИЩА № 3

объявляет прием учащихся на 1982—83 учебный год для работы на Барнаульском котельном заводе и предприятиях радиоаппаратуры и приборов

по специальностям:

ТОКАРЬ-УНИВЕРСАЛ (с образованием 8 классов — срок обучения 10 месяцев, стипендия 50—60 рублей и третья часть заработка; с образованием 10 классов — срок обучения 8 месяцев, стипендия 110 рублей);

СЛЕСАРЬ-ИНСТРУМЕНТАЛЬЩИК (с образованием 10 классов — срок обучения 8 месяцев, стипендия 110 рублей);

ЭЛЕКТРИК (с образованием 10 классов — срок обучения 5 месяцев, стипендия 120 рублей, для уволенных в запас из рядов Советской Армии — срок обучения 8 месяцев, стипендия 130 руб.);

РАДИОМОНТАЖНИК (с образованием 10 классов — срок обучения 10 месяцев, стипендия 30 рублей и третья часть заработка);

ЭЛЕКТРОГАЗОСВАРЩИК — принимаются уволенные в запас из рядов Советской Армии, срок обучения — 10 месяцев, стипендия — 130 рублей.

Лица, окончившие среднюю школу и отслужившие в рядах Советской Армии, обеспечиваются общежитием.

Начало занятий — 1 сентября 1982 года.

При поступлении необходимо представить паспорт, военный билет (предъявляется лично), документ об образовании, характеристику, справку с места жительства, три фотокарточки размером 3х4 см.

Адрес училища: г. Барнаул-37, ул. Карагандинская, 4. Проезд на трамваях № 1, 8, 9 до остановки «Проспект Калинина», на автобусах № 1 и 18 — «Котельный завод». Телефоны: 95-5-98, 95-3-94.

АЭРОФЛОТ

К СВЕДЕНИЮ АВИАПАССАЖИРОВ!

В расписании движения самолетов произошли изменения (изменилось время вылета):

рейс 4233 Барнаул — Горно-Алтайск — Кош-Агач — вылет в 7-10 по 1, 2, 4, 5, 6, 7 дням недели на самолете ЯК-40.

рейс 4245 Барнаул — Горно-Алтайск — Усть-Конса — в 8-10 по 1, 2, 4, 5, 6, 7 дням недели на самолете ЯК-40;

рейс 4249 Барнаул — Кемерово — в 10-00 ежедневно на самолете ЯК-40;

рейс 4319 Барнаул — Михайловка — в 5-30 по 1, 2, 4, 5, 6, 7 дням недели на самолете Л-410;

рейс 4321 Барнаул — Михайловка — в 5-10 по 2, 4, 5 дням недели на самолете Л-410;

рейс 4333 Барнаул — Волчиха — в 5-50 по 1, 2, 4, 5, 6, 7 дням недели на самолете Л-410;

рейс 4335 Барнаул — Волчиха — в 9-10 по 2, 4, 6 дням недели на самолете Л-410;

рейс 4309 Барнаул — Новокузнецк — в 8-40 по 2, 4, 6, 7 дням недели на самолете Л-410;

рейс 222 Барнаул — Москва (Внуково) выполняется по 3 и 7 дням недели, вылет в 1-50 на самолете ТУ-154 по 31 марта, 1-го апреля — по действующему расписанию.

ВРЕМЯ МОСКОВСКОЕ.

Телефоны для справок: 5-42-11 и 5-26-97. Время работы касс аэровокзала — с 8 до 19, перерыв с 13 до 14 часов, кассы в аэропорту работают круглосуточно.

АГЕНТСТВО ВОЗДУШНЫХ СООБЩЕНИЙ.

ЦЕНТРАЛЬНЫЙ РАЙКОМ ДОСААФ

проводит набор на курсы

ВОДИТЕЛЕЙ ТРАНСПОРТНЫХ СРЕДСТВ: категории «В» (шоферы-любители), срок обучения — 2 месяца; категории «С» (шоферы-профессионалы), срок обучения — 6 месяцев; **НА ПЕРЕПОДГОТОВКУ** водителей с категории «В» на категорию «С» (срок обучения — 1,5 месяца), на 1-й и 2-й классы.

Начало занятий — по мере комплектования групп.

Обращаться: ул. Кирова, 122. Тел. 5-42-08. Проезд на трамваях № 1 и 4 до ост. «Ул. Чернышевского».

НАШ АДРЕС: г. Барнаул, ул. Короленко, 105. Индекс — 656099.

Телефоны: ПРИЕМНАЯ — 3-33-69; ЗАМЕСТИТЕЛИ РЕДАКТОРА — 3-48-37, 3-43-54; ОТВЕТСТВЕННЫЙ СЕКРЕТАРЬ — 3-32-34; СЕКРЕТАРИАТ — 3-35-13; ОТДЕЛЫ: ПАРТИЙНОЙ ЖИЗНИ — 3-33-11 (ЗАВЕДУЮЩИЙ), 3-46-16; ПРОПАГАНДЫ И АГИТАЦИИ — 3-33-92 (ЗАВЕДУЮЩИЙ), 3-28-07; СОВЕТСКОЙ РАБОТЫ — 3-34-45 (ЗАВЕДУЮЩИЙ), 3-35-73; СЕЛЬСКОГО ХОЗЯЙСТВА — 3-46-73 (ЗАВЕДУЮЩИЙ), 3-47-98; ПРОМЫШЛЕННОСТИ — 3-32-63 (ЗАВЕДУЮЩИЙ), 3-35-09, 3-46-12; СТРОИТЕЛЬСТВА — 3-34-67 (ЗАВЕДУЮЩИЙ), 3-49-54; НАУКИ И УЧЕБНЫХ ЗАВЕДЕНИЙ — 3-33-82 (ЗАВЕДУ