ПРОЛЕТАРИИ ВСЕХ СТРАН, СОЕДИНЯЙТЕСЬ!

АЛТАЙСКАЯ ПРАВДА

Орган Алтайского краевого комитета КПСС и краевого Совета народных депутатов

№ 14 (18252) • ВОСКРЕСЕНЬЕ, 17 ЯНВАРЯ 1982 ГОДА • Газета выходит с 12 августа 1917 года • Цена 3 коп.

ИСПОЛЬЗУЯ РЕЗЕРВЫ

СОЦИАЛИСТИЧЕСКИЕ ОБЯЗАТЕЛЬСТВА коллектива Алейского комбината хлебопродуктов Алтайского края на 1982 год и одиннадцатую пятилетку

Претворяя в жизнь исторические решения XXVI съезда КПСС, коллектив Алейского комбината хлебопродуктов досрочно 15 декабря 1981 года выполнил план и социалистические обязательства первого года пятилетки по всем основным показателям.

Рабочие, инженерно - технические работники и служащие Алейского комбината хлебопродуктов, выполняя решения ноябрьского (1981 г.) Пленума ЦК КПСС и встав на трудовую вахту по достойной встрече 60-летия образования СССР, принимают следующие социалистические обязательства:

Подготовить материально-техническую базу предприятия к приемке зерна нового урожая на 15 дней раньше установленного срока и при высоком качестве работ. Обеспечить бесперебойную приемку, своевременную очистку, сушку, полную количественную и качественную сохранность не менее 120 тысяч тонн зерна урожая 1982 года, в том числе 35—40 тысяч тонн сильных пшениц. Обеспечить заготовки в государственные ресурсы семян не ниже 1 и 2 классов посевного стандарта. Годовой план по общему комплексному грузообороту выполнить к 28 декабря 1982 года. Снизить издержки обращения против плана на 4 тысячи рублей, повысить производительность труда хлебоприемного персонала на 0,5 процента к плану.

Максимально используя внутрихозяйственные резервы, выработать дополнительно к плану 1982 года 1.250 тонн сортовой муки, 2.500 тонн комбикормов и реализовать продукции на сумму 500 тысяч рублей. Повысить отбор муки высоких сортов на 0,5 процента против плана.

Перевыполнить задание по росту производительности труда промышленно производственного персонала на 0,5 процента. Снизить себестоимость промышленной продукции и получить дополнительно прибыли 30 тысяч рублей.

Выполняя план социального развития, освоить в 1982 году капитальных вложений хозяйственным способом 100 тысяч рублей, закончить реконструкцию спортивного зала, заасфальтировать 10 тысяч квадратных метров территории и жилгородка. Улучшить обеспечение коллектива комбината продуктами питания, для чего заложить общественный огород, увеличить производство мяса в подсобном хозяйстве предприятия. Обеспечить для работающих на комбинате удешевленное содержание детей в детском саду и яслях за счет отчислений на социальные нужды предприятия.

Пятилетний план по общему комплексному грузообороту выполнить к 15 декабря 1985 года, снизить издержки обращения против плана на 20 тысяч рублей, повысить производительность труда хлебоприемного персонала на 2 процента к плану. Завершить к 7 ноября 1985 года пятилетний план по объему реализуемой продукции, выработать сверх плана 5 тысяч тонн муки, 15 тысяч тонн комбикормов, перевыполнить задание по росту производительности труда промышленно - производственного персонала на 2,5 процента, получить 150 тысяч рублей сверхплановой прибыли. Обеспечить дополнительную экономию электроэнергии и топлива на 3 процента сверх установленного задания. Внедрить в производство не менее 20 рационализаторских предложений с годовым экономическим эффектом 25 тысяч рублей.

Рабочие, инженерно - технические работники и служащие Алейского комбината хлебопродуктов заверяют ленинский Центральный Комитет Коммунистической партии Советского Союза, лично товарища Л. И. Брежнева в том, что приложат все силы, знания и опыт для претворения в жизнь решений XXVI съезда КПСС и ноябрьского (1981 г.) Пленума ЦК КПСС, ознаменуют новыми успехами 60-летие образования СССР, внесут достойный вклад в дело коммунистического строительства.

Социалистические обязательства обсуждены и приняты на общем собрании коллектива комбината.

СЛОВО КОКСОХИМИКОВ

СОЦИАЛИСТИЧЕСКИЕ ОБЯЗАТЕЛЬСТВА коллектива Алтайского коксохимического завода на 1982 год

Коллектив Алтайского коксохимического завода, претворяя в жизнь решения XXVI съезда КПСС по созданию базы для дальнейшего развития металлургической промышленности страны, обеспечил в декабре 1981 года ввод в эксплуатацию комплекса коксовой батареи № 1 мощностью 1 млн. тонн кокса в год. Коксохимиками произведено 35 тыс. тонн высококачественного кокса, выработано 79,5 млн. киловатт-часов электрической энергии.

Руководствуясь решениями ноябрьского (1981 г.) Пленума ЦК КПСС и указаниями Л. И. Брежнева о необходимости своевременного освоения производственных мощностей, рабочие, инженерно-технические работники и служащие Алтайского коксохимического завода приняли на 1982 год следующие социалистические обязательства:

За счет совершенствования технологического процесса, распространения передового опыта, совершенствования управления производством на 40 дней раньше нормативного срока освоить проектную мощность первой коксовой батареи. При напряженном задании на текущий год произвести сверх плана 2 тыс. тонн кокса, 120 тонн сульфата аммония, 300 тонн каменноугольной смолы, 2 млн. киловатт-часов электрической энергии. Совершенствовать организацию труда и производства, всемерно поддерживать и распространять опыт передовых коллективов, развивать социалистическое соревнование и на этой основе превысить задание по росту производительности труда на 0,6 процента.

Развернуть широкую борьбу за рациональное использование топливно - энергетических ресурсов, сэкономить 300 тыс. киловатт-часов электрической энергии; 200 гигакалорий теплоэнергии и 20 тонн условного топлива.

Обеспечить своевременную согласно графикам выдачу подрядным организациям комплектного отревизированного оборудования и спецматериалов для коксовой батареи № 2. Подготовить для нее необходимый обслуживающий персонал.

Повысить творческую активность трудящихся, внедрить в производство 300 рационализаторских предложений с годовым экономическим эффектом 120 тысяч рублей.

Подготовить 150 человек ведущих рабочих профессий и повысить квалификацию 820 работникам.

Борясь за претворение в жизнь решений партии и правительства о комплексном развитии вновь начинаемых строек, уделить особое внимание решению социальных вопросов. В этих целях ввести в эксплуатацию 28 тысяч кв. метров жилья, дошкольных учреждений на 320 мест, столовую на 100 мест, больницу на 175 коек, профессионально - техническое училище на 480 мест, теплицу площадью 1 га и другие объекты.

Выполнить план товарооборота по отделу рабочего снабжения предприятия 28 декабря 1982 года. Довести удельный вес продажи товаров методом самообслуживания до 50 процентов. Повысить качество и культуру обслуживания населения.

Бороться за высокую культуру производства и города, отработать на благоустройстве территории завода и микрорайонов 75 тыс. человеко часов.

Стремясь внести свой вклад в развитие сельхозпроизводства, труженики предприятия окажут помощь колхозу им. Горького и совхозу «Авдеевский» в ремонте и реконструкции животноводческих ферм, строительстве силосных траншей, монтаже и ремонте кормоцехов. Выдать техническую документацию на первую очередь подсобного хозяйства. В уборочный сезон создать два уборочно-транспортных звена для работы в подшефных хозяйствах.

Рабочие, инженерно технические работники и служащие коксохимического завода приложат все свои знания, умение и опыт для успешного освоения мощностей первенца черной металлургии Алтая и призывают коллективы предприятий края решительно бороться за дальнейшее повышение производительности труда, обеспечить выполнение и перевыполнение плана 1982 года, широко развернуть соревнование за досрочную сдачу и освоение пусковых объектов текущей пятилетки.

Обязательства приняты на партийно - хозяйственном активе Алтайского коксохимического завода.

ЭНЕРГОРЕСУРСАМ — СТРОГИЙ СЧЕТ

„УХОДЯ ИЗ ДОМУ, ГАСИТЕ СВЕТ!» — этому призыву мы почти всегда следуем пунктуально, но если даже забыли щелкнуть выключателем, считаем — не велика беда: подумаешь, несколько лишних киловатт-часов на квартирном электросчетчике. А часто ли мы задумываемся над тем, что обществу, государству далеко не безразлично, горит в запертой квартире лампочка или нет?

Вдумаемся, к примеру, в такой факт. При достигнутом сегодня уровне производства и потребления электрической энергии лишь один ее сбереженный процент составляет около 13 миллиардов киловатт-часов. Для выработки такого количества энергии Волжской ГЭС, например, нужно работать целый год!

Экономия и бережливость всегда были в центре внимания нашей партии. Но в наши дни, когда неизмеримо возросли масштабы народного хозяйства, а общественное богатство многократно умножилось, вопросы экономии приобрели особое значение. В этих условиях каждый процент экономии вырастает в огромную цифру. Точно так же, как и каждый процент потерь.

ХОЗЯЙСТВОВАТЬ УМЕЛО и эффективно — это прежде всего хозяйствовать экономно. В речи на ноябрьском (1981 года) Пленуме ЦК КПСС Леонид Ильич Брежнев подчеркнул: **«Нельзя ослаблять усилий по развитию топливно - энергетического комплекса, включая разработку новых источников энергии. В то же время надо быстрее внедрять энергосберегающую технику и технологию».**

Вопросы экономии топливно - энергетических ресурсов требуют сегодня комплексного подхода, плановых, согласованных действий всех трудовых коллективов, каждого из нас. Где бы мы ни работали — на крупном заводе, масштабной стройке, на небольшой фабрике, в колхозе или совхозе, — мы всегда имеем дело с тепловой и электрической энергией. В настоящее время действуют режимы электропотребления на предприятиях. Введение их создает, конечно, определенные трудности в работе предприятий. Но нельзя забывать, что трудности эти возникают не столько в силу своеобразных условий зимнего времени. Чаще всего дефицит как раз и возникает в результате недостаточно рационального использования энергоресурсов. К примеру, многие предприятия края не укладываются в удельные нормы расхода электроэнергии на выпуск продукции, перерасходуют установленные лимиты по электрической мощности. Это заводы «Трансмаш», АВЗ, мехпрессов, «Алтайсельмаш», моторостроительное объединение и некоторые другие. Только в четвертом квартале прошлого года, по данным энергонадзора, не выполняли режимы в электроснабжении 154 предприятия.

А ВЕДЬ В КРАЕ немало примеров рачительного, подлинно хозяйского использования энергоресурсов. К примеру, на Барнаульском хлопчатобумажном комбинате в прошлом году сэкономлено более 2.700 тысяч киловатт-часов электроэнергии, или около 3 процентов к плану расхода по удельным нормам. 4,2 процента от плана сэкономлено электроэнергии на АЗТЭ, 3,5 процента — на АТЗ.

Каждый из этих примеров свидетельствует о том, что успехов в бережном использовании энергоресурсов добиваются там, где не ограничиваются отдельными, разрозненными мероприятиями, а разрабатывают и воплощают в практику повседневной работы четкую систему экономии. Неприменными ее составными являются постоянное участие в движении за бережливость всех служб и подразделений предприятий, создание личных лицевых счетов и коллективных фондов экономии, борьба за звание коллективов высокой экономии. Главную роль в этом призваны сыграть инициатива и настойчивость партийных, профсоюзных, комсомольских организаций, активная позиция органов народного контроля.

Обширная программа всемерной экономии и бережливости намечена в постановлении ЦК КПСС и Совета Министров СССР «Об усилении работы по экономии и рациональном использовании сырьевых, топливно-энергетических и других материальных ресурсов». Положения этого документа опираются на многолетний опыт трудовых коллективов, партийных и общественных организаций. Всемерное использование этого опыта — одна из главных гарантий успешного выполнения планов и обязательств, принимаемых коллективами на второй год пятилетки.

Для усиления режима экономии топливно - энергетических ресурсов есть немало резервов. Для приведения их в действие, как правило, не требуется больших материальных затрат, а экономический эффект поистине огромен.

Большие потери электроэнергии приносит нерациональная эксплуатация электрокотлов во многих селах края. Инспекцией энергонадзора в прошлом году было отключено 60 котлов на общую мощность 1.160 киловатт. Нерациональный расход электроэнергии только этими котлами составляет более 600 тысяч киловатт-часов. Неоправданные потери электроэнергии несут многие хозяйства Косихинского, Усть - Калманского, Чарышского и некоторых других районов. Строгое соблюдение лимитов электропотребления должно стать законом для руководителей каждого хозяйства, каждого промышленного предприятия.

У НАС НЕ СУЩЕСТВУЕТ ОГРАНИЧЕНИЙ в отпуске электроэнергии для бытовых нужд, хотя доля этого потребления из года в год растет. Однако в наших общих интересах не допускать бесцельных потерь в быту. Бережное расходование энергоресурсов должно стать заботой не только производственных коллективов, но и каждого из нас.

ПРЕСС-ЦЕНТР „АП" ЖИВОТНОВОДСТВО БОЛЬШЕ ПРОДУКЦИИ ФЕРМ!

ЕСТЬ ТЫСЯЧНИК

В новом помещении начали работу в новом году животноводы совхоза имени Ильича. Здесь введен в строй телятник на тысячу голов молодняка.

С его вводом совхоз — главный производитель мяса в районе — увеличит объем продажи государству мяса почти на треть.

П. ЛАРКЕВИЧ.

Михайловский район.

ЛИДЕР СОРЕВНОВАНИЯ

Отлично потрудилась в прошедшем году работница свинофермы Центрального отделения совхоза имени Ленина Раиса Павловна Углова. Она передала на доращивание 1.225 поросят при годовом плане 930. Сейчас Р. П. Углова возглавляет соревнование совхозных животноводов.

Р. КАЗАНЦЕВ.

Калманский район.

ВЫШЕ ПЛАНОВЫХ

Животноводы нашей фермы, занимающейся выращиванием бычков - герефордов, в прошлом году продали 215 животных вместо 200 по плану. Успеху способствовала хорошая сохранность молодняка, сказалось хозяйское отношение к делу.

Л. Д. Иванова и П. Ф Елагин ухаживают за группой в 150 голов. Они добились не только стопроцентной сохранности, но и высокого среднесуточного привеса каждого животного — свыше 800 граммов.

Хороший скот выращивают А. М. Гуторов, Т. И. Дюжев. Организация интенсивного откорма позволяет сдавать бычков весом более 400 килограммов.

И. КУДИНОВ,
зоотехник племсовхоза «Чарышский».

Усть-Калманский район.

Комсомольско - молодежное звено второй фермы колхоза имени XX партсъезда успешно завершило первый год одиннадцатой пятилетки.

С первых дней этого года девушки взяли высокие темпы и вновь лидируют в соревновании животноводов колхоза.

НА СНИМКЕ: доярки фермы № 2 Н. Галкина, В. Матвиенко, Т. Груничева, Н. Корнилова, Т. Галкина.

Фото В. Выборова.

Каменский район.

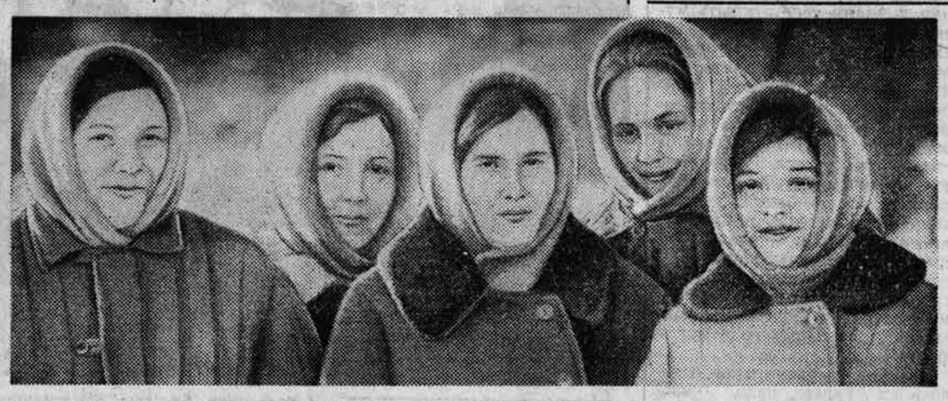

КОНКРЕТНЫЕ И ПОЛЕЗНЫЕ РЕШЕНИЯ

Много сил и энергии отдают депутаты района для того, чтобы зимовка скота была проведена успешно. С первых дней этой ответственной кампании исполком райсовета особое внимание обратил на организационную сторону работы исполкомов сельских Советов, всех народных избранников и их многочисленного актива из числа передовых тружеников.

Во-первых, поставили такую задачу: добиться наибольшей эффективности от проведения заседаний исполкомов сельсоветов. Чтобы повысить коэффициент полезного действия каждого заседания, требуется основательное, глубокое знание положения на фермах. Только тогда решения исполкома будут конкретны и полезны.

Например, в ноябре на исполкоме Новониколаевского сельсовета были предъявлены серьезные требования к дирекции совхоза «Николаевский» по кормоприготовлению. Глубина анализа состояния дел на фермах, конкретность предлагаемых мер для устранения недостатков — вот что сделало заседание исполкома, его решение действенным.

Хорошо было подготовлено заседание Поспелихинского исполкома сельсовета, на котором был проанализирован вопрос о работе животноводов на фермах первого отделения совхоза. Депутаты привлекли для проверки активистов Советов, специалистов. И опять же основательное знание состояния дел на местах придало решению исполкома эффективность.

Исполкомы сельсоветов стремятся рассматривать вопрос проведения зимовки под различными углами зрения. От анализа работы одной фермы до состояния дел в целом хозяйстве, от конкретных усилий одного депутата до результатов работы всего сельсовета.

Вот, скажем, недавнее январское заседание исполкома сельсовета в совхозе «Красноярский». На повестке дня — подготовка к поре ягнения на фермах. Исполком был подготовлен основательно. Выступили директор овцеводческого хозяйства, все главные специалисты, были сделаны конкретные замечания, обращено внимание на все детали предстоящей кампании. По мнению самих специалистов, это заседание исполкома помогло четче определить задачи, выявило узкие места и, конечно, акцентировало внимание на просчетах.

Исполком районного Совета постоянно контролирует работу исполкомов сельских Советов. Ориентирует на то, чтобы отдача каждого депутата была полной, чтобы каждый депутат знал свой участок работы. Вот почему большая ставка сделана на одну из испытанных организационных форм работы Советов — депутатские посты. Их создано на фермах района двадцать семь. Депутатские посты держат под своим контролем весь ход зимовки на фермах.

Например, на фермах колхоза «Заветы Ильича» образовано четыре депутатских поста. В поселке Котляровка действует пост из трех народных избранников. Депутаты Т. А. Шмакова, И. А. Шнайдер, В. И. Сидоренко сумели хорошо организовать работу своего поста. Уход за животными, качество продукции, дисциплина — вот лишь небольшой перечень вопросов, находящихся в поле зрения депутатов.

Не замалчивать недостатки, стараться, чтобы каждый трудовой день был насыщенным, — вот требование, предъявляемое временем ко всем депутатам. И, конечно, важно, чтобы высок был коэффициент полезного действия всего арсенала организационных форм работы Советов. Сейчас, например, мы начали подготовку к выезду исполкома районного Совета в одно из хозяйств. Это также поможет активизировать деятельность депутатов, повысить эффективность их работы.

А. ЛОКТИОНОВ,
заместитель председателя райисполкома.

Поспелихинский район.

ПОВЫШАТЬ КАЧЕСТВО МОЛОКА

СВОДКА

о качестве молока по районам края за 1981 год (по данным госинспекции по закупкам и качеству сельхозпродуктов по Алтайскому краю).

ПЕРВАЯ КОЛОНКА цифр — процент сдачи молока первым сортом, **ВТОРАЯ** — процент жира.

Горно-Алтайская а. о.	32,3	3,88
Благовещенский	94,8	3,56
Михайловский	94,4	3,66
Кулундинский	94	3,36
Тогульский	93,5	3,84
Романовский	89,6	3,73
Табунский	89 3	3,45
Ребрихинский	89	3,84
Локтевский	89	3,72
Родинский	88,7	3,56
Рубцовский	88,4	3,7
Шипуновский	88	3,7
Угловский	87,9	3,67
Панкрушихинский	86,8	3,71
Солонешенский	86,5	3,79
Павловский	85,7	3,62
Первомайский	85,6	3,65
Топчихинский	85,5	3,7
Змеиногорский	84	3,80
Ключевский	83,7	3,48
Калманский	82,6	3,66
Петропавловский	82,1	3,81
Славгородский	82,1	3,48
Залесовский	80,7	3,64
Тальменский	80,3	3,62
Быстроистокский	79,7	3,69
Бийский	79 3	3,74
Егорьевский	79,2	3,67
Алейский	78,8	3,8
Троицкий	78,5	3,75
Бурлинский	78,1	3,45
Смоленский	78	3,79
Крутихинский	77,6	3,66
Баевский	77,2	3,56
Волчихинский	76,6	3,69
Ельцовский	76,1	3,71
Поспелихинский	75 7	3,7
Усть-Калманский	75	3,68
Краснощековский	74,6	3,79
Хабарский	74,3	3,57
Новичихинский	73,6	3,62
Курьинский	71,6	3,74
Косихинский	71,5	3,66
Советский	71,3	3,75
Кытмановский	70,7	3,79
Третьяковский	69,9	3,75
Завьяловский	69,9	3,74
Заринский	69,6	3,72
Чарышский	69,4	3,73
Целинный	66,8	3,73
Тюменцевский	66,7	3,71
Каменский	66,1	3,6
Красногорский	65,3	3,71
Усть-Пристанский	63,5	3,76
Алтайский	63,4	3,74
Мамонтовский	36,2	3,66
Солтонский	29,6	3,69

Наряду с ростом производства молока в крае в 1981 году улучшилось качество получаемой продукции. Получено и сдано молока первым сортом 76,7 процента, что больше прошлого года на 2,9. Уменьшилась сдача несортового молока на 0,5 процента, а количество возвращенного молока сократилось почти вдвое. Хороших показателей по производству высококачественной продукции добились хозяйства Благовещенского, Михайловского, Кулундинского, Тогульского, Романовского, Локтевского, Рубцовского и ряда других районов, где продано молока государству первым сортом свыше 88 процентов.

Почти все молоко поступает на заводы охлажденным из хозяйств Ребрихинского, Табунского, Родинского, Первомайского, Змеиногорского, Ключевского районов. Увеличилось количество сданного молока в охлажденном виде в Шипуновском, Залесовском, Троицком районах. Все это стало возможным в результате целеустремленной работы тружеников животноводства и специалистов колхозов, совхозов.

Однако есть районы, где вопросам качества продукции уделяется недостаточно внимания. Необоснованно снизился процент жира молока в Усть-Калманском, Славгородском, Баевском, Крутихинском и Смоленском районах. В результате чего хозяйства теряют молоко при зачете, несут большие убытки. Потеряно на рефакции в колхозах, совхозах Павловского района 553 тыс. рублей, Хабарского — 418 тыс. рублей, Бурлинского — 256 тыс. рублей, Тальменского — 248 тыс. рублей. С низкими показателями качества поставляемой продукции из года в год идет большинство хозяйств Красногорского, Усть - Пристанского, Алтайского и Тюменцевского районов. Увеличился возврат некачественного молока в Каменском, Кытмановском, Хабарском и ряде других районов. Все это — результат недостаточной работы специалистов райсельхозуправлений, колхозов и совхозов.

Сейчас имеются все возможности для получения высококачественной продукции. Главная задача животноводов края не только успешно провести зимовку и наращивать производство молока, но и постоянно улучшать качество получаемой продукции.

После критики

«ОБСЛУЖИЛИ, НО...»

Под таким названием в № 294 «Алтайской правды» была опубликована критическая корреспонденция, в которой приводились факты неудовлетворительного обслуживания животноводческих ферм работниками Поспелихинской межрайсельхозтехники. Особые нарекания в адрес станции технического обслуживания ферм высказывали животноводы совхоза «Поспелихинский» и колхоза «Заветы Ильича». Редакция получила ответ управляющего Поспелихинской межрайсельхозтехникой П. М. Баскакова.

«Корреспонденция обсуждалась на совещании коллектива работников станции технического обслуживания. Намечены меры по устранению отмеченных недостатков. В частности, в каждой передвижной ремонтной бригаде введен журнал, в который записываются замечания и предложения специалистов хозяйств по качеству технического обслуживания. Решено также организовать на фермах постоянно действующие пункты техобслуживания. Райсельхозтехника располагает оборудованием для их оснащения. Оно будет выдано хозяйствам по разнарядке районного управления сельского хозяйства. Изучается вопрос об оплате слесарей, которыми будут укомплектованы такие пункты.

Слабо осуществлявшему контроль за работой станции технического обслуживания старшему инженеру В. Швечихину объявлен строгий выговор. Административно наказан инженер Л. Лукьянчиков, отвечающий за техническое состояние кормоцехов и транспортеров на фермах. Слесари, плохо обслуживавшие механизмы ферм, понесли материальное наказание».

Райком партии и социальное развитие

ПО КОМПЛЕКСНОЙ ПРОГРАММЕ

БУКВАЛЬНО НА ГЛАЗАХ меняется облик села Новошипуново — центральной усадьбы колхоза «Победа». За последние годы выросли улицы новых жилых домов усадебного типа, поднялись двухэтажные здания культурно-административного центра. Открыл двери детский сад, который нравится и ребятам, и взрослым. Предмет особой гордости — Дом быта. В нем — парикмахерская, пункт по ремонту холодильников, телевизоров, других бытовых приборов, швейная мастерская. Славится в районе и здешний торговый центр. Для улучшения охраны здоровья сельчан открыт медицинский профилакторий. В светлом и уютном помещении — несколько процедурных кабинетов. В одном из них — грязелечебные ванны. Недавно построено здание для сельского Совета. Оно удобно и просторно — даже оборудован зал бракосочетания. Заканчивается сооружение столовой и гостиницы...

Кажется, что еще надо селу? Но в колхозе считают: рано ставить точку. В плане социального развития коллектива намечено строительство нового Дома культуры, спортзала и спортивного комплекса, зоны отдыха с танцплощадкой и аттракционами.

Да, время меняет потребности сельского жителя. И тут важно настраивать партийные комитеты и организации на то, чтобы в борьбе за подъем производства не забывали и о социально-культурном обеспечении людей. Там, где строго следуют такому правилу, дело только выигрывает.

Вернемся опять-таки в колхоз «Победа». Многие спрашивают: как удалось в короткий срок выполнить такой большой объем работ по переустройству села, подъему экономики хозяйства? Ведь еще несколько лет тому назад здесь ощущалась нехватка кадров, что отрицательно сказывалось на производственных делах.

Вначале новошипуновцы взялись за прокладку дороги, потом развернули сооружение жилья, затем — школы, детского сада. Именно это в первую очередь решило кадровую проблему. Когда село стало молодеть, решили другие проблемы соцкультбыта. Создав свою строительную бригаду, многие объекты возводили хозспособом. **Опыт концентрации сил и средств на строительстве, теперь это уже можно уверенно сказать, вполне удался** председателю колхоза И. А. Тибейкину — требовательному, мудрому руководителю.

Совершенно логично: **осуществление плана социального развития не только улучшило жилищно-бытовые условия сельчан, но и поставило на современную научно-техническую основу организацию производства.** Новые животноводческие комплексы позволили механизировать трудоемкие процессы, внедрить поточно-цеховую систему, улучшить условия труда животноводов. А машинно-тракторная мастерская, гаражи во многом стали напоминать заводские помещения.

Люди воочию убедились—о них постоянно и всесторонне заботятся. Потому-то естественной была ответная реакция: за 5—6 лет хозяйство увеличило продажу государству мяса на 11 тысяч центнеров, молока—более чем в два раза, стало получать самые высокие в районе урожаи зерновых и других культур. **По самое примечательное — круто изменился весь уклад жизни тружеников полей и ферм.**

РАЗУМЕЕТСЯ, подобные перемены произошли не только в «Победе», но и в ряде других хозяйств района. Например, в селе Маралихе, центральной усадьбе колхоза имени Ленина, возведено много добротного жилья, построены красивый и просторный детский сад, Дом культуры. А всего за годы десятой пятилетки в районе введено в строй 26 тысяч квадратных метров жилья, 4 школы, столько же детсадов, 3 Дома культуры, 5 магазинов. Могут спросить: так что, теперь уже с культурно-бытовыми проблемами у нас все в порядке? Нет, нерешенных задач еще немало.

Как известно, просчеты в планировании социальных мероприятий нередко вызывают миграцию сельского населения. Так получилось и в нашем районе. С 1966 по 1980 год численность населения ощутимо сократилась. Люди уезжали из сел, неудовлетворенные условиями труда и быта. Планы строительства объектов соцкультбыта нередко срывались потому, что не были экономически обоснованы. Социальная база развивалась далеко не теми темпами, что производственная. Еще одна причина отставания — недостаточная ответственность ряда работников, которым поручено обеспечение социально-культурных нужд людей.

Как же избежать ошибок, лучше развивать социальную базу района? Такая задача ставилась и раньше, однако положение менялось мало. И тогда райком партии решил более внимательно изучить все нюансы этой непростой проблемы. В восьми хозяйствах провели социологическое исследование. Проанализировали экономику, условия труда и быта людей, запросы молодежи и досуг сельчан. Колхозники и рабочие заполнили специальные анкеты.

Еще десять—пятнадцать лет назад ведущим мотивом ухода молодежи в город было стремление удовлетворить свои материальные потребности. Ныне, как показал опрос, на первое место выдвигаются совсем иные мотивы: возможность жить в благоустроенной квартире, получить хорошую специальность, культурно и интересно проводить свободное время.

Предложения трудящихся легли в основу комплексного плана социального развития района на 1980—1985 годы, который был утвержден на одном из пленумов, на котором обсуждался ход выполнения постановления ЦК КПСС и Совета Министров СССР об улучшении социально-бытовых условий жизни сельского населения Алтайского края. Члены райкома партии внесли ценные замечания, помогли четче выявить причины тех или иных недостатков. Пленум потребовал усилить контроль за ходом сооружения объектов социально-культурного назначения.

Начало было положено хорошее. **Теперь райком партии и райисполком ежемесячно подводят итоги сделанного.** Стали давать более принципиальную оценку каждому факту «долгостроя». Это, конечно же, сказывается на делах. Если в 1979 году было построено 85 квартир, то в минувшем—более двухсот. При этом большое внимание уделяется благоустройству домов. Много жилья построено в колхозах имени Ленина, «Победа», «40 лет Октября», совхозах «Дальний», «Инской», «Краснощековский», племзаводе «Покровский». Около пятидесяти квартир введено в строй предприятиями и организациями в райцентре.

Теперь ежегодно сооружается 30 тысяч квадратных метров асфальтобетонных покрытий дорог и тротуаров, высаживается 27 тысяч деревьев и кустарников, водопроводные трассы увеличиваются на десятки километров. Села похорошели, заметно изменился райцентр. Улицы одеваются в асфальт, декоративная отделка украсила многие здания, по плану-макету застраивается и благоустраивается площадь имени Ленина.

При определении победителей в социалистическом соревновании одним из решающих показателей считается теперь выполнение планов по строительству объектов социально-культурного назначения. Это находит положительный отклик. Люди видят, что сейчас удается сделать больше, чем два-три года назад. Партийные комитеты, первичные парторганизации приучают хозяйственников к правилу: хорошая работа клуба, библиотеки, предприятий торговли и быта так же важна, как безотказность техники, соблюдение правил агротехники.

Создание комплексных приемных пунктов позволило предоставлять больше услуг населению. Действуют они почти во всех хозяйствах. Это сберегает людям немало драгоценного времени.

Особое внимание уделяем сооружению и ремонту дорог с твердым покрытием. В минувшем году начато асфальтирование трассы Краснощеково — Курья, строительство которой предусмотрено планом социального развития. Благодаря сооружению больших канатно-подвесных мостов улучшилось сообщение с селами Чинета и Усть-Белая. Четко работает общественный транспорт. По 14 автобусным маршрутам за прошлый год перевезено 852 тысячи пассажиров—на сто тысяч больше, чем в 1980 году. **Все колхозы и совхозы имеют теперь выход на краевые магистрали. Очередная цель — усилить внимание к внутрихозяйственным дорогам.** Аэропорты в Краснощекове и Чинете связаны воздушными авиалиниями с Барнаулом, Бийском и Рубцовском. Нынче планируется строительство автовокзала, а в следующем году — моста через Чарыш.

Определены также конкретные меры по развитию средств связи, радио и телевидения.

Большая наша забота — создание хороших условий для труда и быта сельчан в малых и отдаленных поселках. Так, совхоз «Краснощековский» взял под свою опеку поселки Малая Суетка и Чарышский, организовал с ними регулярное автобусное сообщение, построил детсады. Требуется улучшить быт сельчан и в других поселках.

Прилагаются также усилия для того, чтобы больше в наших селах возводилось индивидуального жилья, лучше развивались личные подсобные хозяйства рабочих и колхозников. В решении этих вопросов многое предстоит сделать. Во-первых, нужно добиться, чтобы хозяйства предоставляли застройщикам лес, цемент, кирпич, другие строительные материалы, брали часть затрат на себя. Намечается также улучшить кооперацию колхозов и совхозов с личными подсобными хозяйствами. С этой целью изучен опыт одного из районов Грузии, где побывала наша делегация.

В плане развития социальной базы района есть еще немало мероприятий, направленных на подъем экономики, улучшение условий жизни сельских тружеников. В частности, намечено улучшить качество бытовых услуг, в каждом крупном селе открыть музыкальные школы, стадионы. Начались работы по осуществлению проекта создания зоны отдыха для жителей райцентра. Она охватит территорию на берегу Чарыша неподалеку от центральной улицы села. Планируется соорудить здесь мемориальный комплекс, спортивные площадки, детские сказочные городки, различные летние павильоны, аттракционы, лодочную станцию. Украсят живописное место на берегу реки декоративные деревья и кустарники, цветники, каскад искусственных водоемов и фонтанов.

Чтобы **намеченное не осталось** на бумаге, надо лучше контролировать сооружение непроизводственных объектов, улучшать работу подрядных организаций, совершенствовать хозяйственный способ строительства. Сейчас у нас почти во всех хозяйствах начали действовать кирпичные и асфальтовые заводы, регулярно подводятся итоги соревнования коллективов, занятых на производстве кирпича, вывозке гравия, строительстве, на котором только в минувшем году освоено 10 миллионов рублей. Намечается многие объекты возводить методом народной стройки.

За последнее время выполнение комплексного плана социально-экономического развития района не раз обсуждалось на заседаниях бюро райкома, партактивах, районным Советом народных депутатов. Это помогает вовремя устранять недостатки. Решение социальных проблем благотворно сказывается на производственных делах. В минувшем году район успешно справился с планами по продаже государству абсолютно всех видов животноводческой продукции. Повышение уровня деятельности районной партийной организации, активности коммунистов в решении многосторонней и сложной социальной программы — гарантия того, что намеченное станет явью.

П. БЕСТУЖЕВ,
первый секретарь Краснощековского райкома КПСС.

СЕЛО: СОЦИАЛЬНО-БЫТОВЫЕ УСЛОВИЯ

ПОЧЕТНЫЕ ГРАМОТЫ—СТРОИТЕЛЯМ

Николай Яковлевич Солдатенко тридцать два года назад пришел в Рубцовский участок № 5 Бийского монтажного управления треста «Запсибэлектромонтаж» простым электриком. Работал. Учился. И сегодня возглавляет участок. Под его руководством коллектив досрочно выполнил план десятой пятилетки, а прошлогодний — в октябре.

Стаж Галины Егоровны Кузнецовой, бригадира отделочников СУ-34 Рубцовского треста № 46,—четырнадцать лет. Половину из них она возглавляет бригаду, которая неизменно среди лидеров социалистического соревнования. План 1981 года отделочники выполнили в августе.

Алексей Павлович Захаров — тоже бригадир. Руководит коллективом арматурщиков СУ-23 треста № 46. Ветеран войны и труда полон энергии, активен в общественной жизни, щедро передает молодым свой богатый опыт.

Павел Дмитриевич Ерышев — водитель автобуса, но с полным правом считает себя строителем. Много лет он обслуживает строительный трест № 46. И не было случая, чтобы по его вине кто-то опоздал на работу. Автобус Ерышева без капитального ремонта пробежал около трехсот тысяч километров.

За высокие производственные показатели в соревновании, активную общественную деятельность и многолетнюю плодотворную работу в строительстве бюро крайкома КПСС и исполком краевого Совета народных депутатов постановили: наградить Г. Е. Кузнецову, А. П. Захарова, П. Д. Ерышева и Н. Я. Солдатенко Почетными грамотами крайкома КПСС и крайисполкома.

Животноводство—ударный фронт

ЭФФЕКТ НОВОЙ СИСТЕМЫ

В Мамонтовском районе хорошие результаты дает внедрение львовской поточно - цеховой системы производства молока. Достаточно сказать, что план прошлого года по этому виду животноводческой продукции был выполнен к 7 ноября. Об этом — публикуемая ниже статья.

ЛЮБОЕ НОВОЕ ДЕЛО требует основательной подготовки и планомерного внедрения. Начали мы с того, что разработали научно обоснованные мероприятия, в которых установили конкретные сроки внедрения системы с учетом особенностей хозяйств. Были определены первые хозяйства, которые должны стать впоследствии базовыми. Это совхозы «Кировский» и «Чернокурьинский», колхозы имени Калинина и имени Чапаева. Почему именно они?

В этих совхозах и колхозах уже была база для внедрения новой системы. Например, имелись сухостойные дворы, родильные отделения, цехи для раздоя и осеменения, производства молока. В короткий срок здесь были сделаны родильные боксы для отела коров. Имелась хорошая кормовая база. Руководители и специалисты этих хозяйств были наиболее заинтересованы в переходе на прогрессивную организацию дела.

Эти хозяйства и стали опорными для внедрения системы в районе. Здесь по инициативе райкома партии провели семинары с руководителями коллективов, секретарями партбюро и партийных организаций, специалистами со всеми категориями рабочих молочнотоварных ферм. Специалисты Дома науки разработали конкретные рекомендации по внедрению поточно - цеховой системы.

Некоторым хозяйствам района, таким, как совхоз «XXIV партийный съезд», колхоз «Новый путь», потребовалось произвести реконструкцию имеющихся помещений, а кое-где и построить новые.

В процессе внедрения системы встретились определенные трудности. Так, в том же «Новом пути» для родильного отделения и профилактория пришлось приспосабливать старый телятник, так как раньше отел коров проходил прямо во дворах. Сейчас хозяйство ушло далеко вперед. Построен цех для отела, а на МТФ № 3 — два сменных родильных отделения. Это позволило повысить сохранность телят. Не случайно этот показатель здесь самый высокий в районе.

Пусть не сложится впечатление, будто внедрение поточно-цеховой системы потребовало больших материальных затрат. Наоборот. Для содержания сухостойных коров, например, особых условий не требуется. Поэтому в большинстве хозяйств были построены недорогие арочные дворы, где животные содержатся на глубокой подстилке. Это позволило не только освободить места в капитальных помещениях, но и увеличить нагрузку на одного работника с 35 до 120 голов.

Внедрение поточно - цеховой системы повлекло за собой организацию диспетчерской службы. Потребовались помещения и специалисты. Без этого невозможно наладить учет движения животных по цехам.

Конечно, не все шло гладко. Встретились трудности так называемого психологического характера. Много пришлось убеждать. Чего греха таить, иным дояркам жалко было отдавать своих коров. Большое сомнение было у передовых работниц. Как теперь с надоями, с заработками? А сомневались, оказалось, напрасно. Если в позапрошлом году в районе было три трехтысячницы, то по итогам 1981 года их 34. Те, кто надаивал 3.000 килограммов молока от коровы в год, вышли на рубеж 3.500—3.800 килограммов. В связи с ростом продуктивности значительно увеличилась заработная плата работников молочного животноводства.

Многое пришлось пересмотреть коренным образом. О родильных боксах мы знали и раньше. Но вот особого значения им не придавали. После поездки на Львовщину на каждой ферме внедрили индивидуальные родильные боксы. Теленок здесь двое суток содержится с матерью. Это сразу же отразилось на сохранности. В прошлом году от ста коров мы получили на четыре теленка больше. О том, что резервы в этом отношении еще есть, говорят показатели совхозов «Тимирязевский», «Кировский», колхоза имени Чапаева, где, соответственно, получено по 100, 99 и 93 теленка от ста коров при районном показателе 89.

Значительно увеличилась и продуктивность животных. Так, надой на одну фуражную корову в целом по району возрос с 2.126 килограммов в 1980 году до 2.520 — в прошлом. У отдельных хозяйств этот показатель значительно выше. По 2.746 килограммов молока от коровы получили в совхозе «XXIV партийный съезд». Возросли надои в совхозах «Чернокурьинский», «Буканский», колхозе им. Ленина.

Чтобы закрепить полученные результаты, добиться еще большей продуктивности, предстоит немало сделать по совершенствованию элементов поточно - цеховой системы. Особого внимания требует цех раздоя. Поскольку массовый растел приходится на период зимовки, ставится задача получить от коровы с октября по июнь по 1.500 килограммов молока.

Есть все условия добиться намеченного. За первые три месяца зимовки получено почти по 400 килограммов молока от коровы. Резерв мы видим в организации кормоприготовления, рациональном использовании имеющихся запасов кормов.

Сейчас почти тысяча коров находится на раздое. Там, где организовано трехразовое доение, сбалансирован рацион, результаты высокие. В совхозе «Кировский», например, в цехе раздоя от каждой коровы в сутки получают по 12.4 килограмма молока, в совхозе «Чернокурьинский»—по 12 килограммов, более 11 надаивают в колхозах имени Ленина, имени Калинина, в совхозе «XXIV партийный съезд».

И это — не предел. **Можно получать по 14—15 килограммов молока от коровы в сутки, если внедрить доение животных теплыми жидкими дрожжами. Их производят практически во всех кормоцехах. Нужно добавлять на раздой свеклу, что усилит молокоотдачу.**

Эффективность новой системы очевидна. Однако это не говорит о том, что все проблемы решены. Например, в прошлом году не все хозяйства сумели сохранить цехи раздоя с переводом дойного стада на летнее содержание. Во многих колхозах и совхозах уже сегодня решаются вопросы, связанные с организацией раздоя на летних площадках.

Задачи, поставленные перед животноводством района, высоки. Во многом решить их поможет поточно-цеховая система производства молока. У животноводов во втором году пятилетки есть возможность продать государству 140 тысяч центнеров продукции.

Г. БУГЛАКОВА,
главный специалист по животноводству Дома научно-технического прогресса.
Мамонтовский район.

Коллектив бригады арматурщиков участка закладных деталей КЖБИ-2 Барнаула, руководимый Алексеем Петровичем Горбуновым, вторым на комбинате досрочно завершил план первого года пятилетки. В течение последних лет члены бригады трудятся стабильно, высокопроизводительно. У ОТК комбината не бывает претензий к комплектности и качеству выпускаемой бригадой продукции.

НА СНИМКЕ: члены бригады А. С. Медведев, В. Я. Янчук, А. П. Горбунов, В. А. Филиппов, В. Н. Буркелов, В. М. Мезенцев.

Фото Е. Налимова.

С ХОРОШИМ ЗАДЕЛОМ

Коллектив производственного объединения «Алтаймебель» с хорошими результатами закончил 1981 год. Выпущено сверхплановой продукции на 700 тысяч рублей, задание по производству мебели со Знаком качества выполнено на 107,4 процента, детской мебели — на 103,7.

Ритмично, творчески шла работа в прошедшем году на Бийской фабрике мягкой мебели. И нынче взят ударный старт. Выполнение норм выработки на участках достигает 120 — 130 процентов.

Организованно, с хорошим заделом вступили во второй год пятилетки все участки производства Барнаульской зеркальной фабрики. Здесь один из лучших коллективов — бригада сверловщиков Г. Г. Шмытовой с участка школьной мебели. Около 97 процентов своей продукции бригада сдает с первого предъявления, а задание выполняет стабильно на 115 процентов. В прошлом году произведено сверх плана 100 комплектов школьной мебели, сэкономлено много материалов.

Л. БАРДИН.

На обувщика пришла жалоба

Рейд общественной приемной

В ОБЪЕДИНЕНИЕ «АЛТАЙКРАЙОБУВЬБЫТ», в его мастерские и цехи нас позвали письма редакционной почты. Это — жалобы на качество работы, неуважительное отношение к заказчикам и т. п. Характерно, что число таких жалоб не сокращается, а, наоборот, растет. По их следам мы и решили пройти.

Заказчица Т. Кузнецова из Ребрихи, находясь в Барнауле, решила отремонтировать сапоги. В цехе № 1 по улице Титова заказ приняли сразу. Взяли за работу 25 рублей и предложили подождать месяц. Когда же в назначенный день Т. Кузнецова специально приехала в Барнаул и пришла в мастерскую, то приемщица посоветовала «забежать через недельку». Через неделю сапоги куда-то исчезли, их долго искали, наконец обнаружили тут же за сейфом. Оказывается, никто к ним и рук не приложил. Долго еще пришлось Т. Кузнецовой ездить туда-сюда, пока не вызволила сапоги.

Естественно, столкнувшись с таким обслуживанием, Т. Кузнецова написала жалобу. И что же? Начальник производственного отдела Л. И. Лобанова, которой было поручено разобраться в причинах волокиты и принять меры, ответила газете, что сапоги отремонтированы, а виновные в халатном отношении к работе наказаны. На самом деле виновных никто не наказал и не собирался даже их выявлять.

Как же тогда наводить порядок, если сложилось стремление поступать совсем наоборот — прикрывать волокитчиков и бракоделов!

Неуважение к человеку — вот первое, что бросилось в глаза во время проведения рейда. Заглянем в ателье высшего класса по улице Исакова, где шьют модельную обувь. Внешне здесь все выглядит очень привлекательно: много света, чистота, цветы. Но попросите книгу отзывов и сразу встретитесь с настороженными глазами приемщицы: мол, зачем вам? Секрет, оказывается, прост. В книге одни благодарности, как будто сюда, как по заказу, приходят только восторженные клиенты. А ведь почти каждый месяц около десяти человек отказываются выкупать заказанную здесь модельную обувь: не подходит она им. Обувь, от которой отказались заказчики, конечно, реализуется предприятием, но на 40 процентов дешевле. Это, безусловно, приносит крупные убытки. И хотя в целом объединение из года в год выполняет планы, разве можно не задуматься над тем, почему мастера высшего разряда не могут удовлетворить запросы своих клиентов?

А разве не бросается в глаза начальнику цеха по ремонту обуви, что по улице Пролетарской, Н. И. Рязановой например, такое: за воротами проходной в рабочее время устраиваются долгие, чуть ли не массовые перекуры. А клиенты недоумевают: почему именно здесь часто отказываются принимать заказ «ввиду перегрузки».

Как отмечают авторы жалоб, самый больной вопрос в «Алтайкрайобувьбыте» — это, пожалуй, качество. В объединении нет отдела технического контроля, следовательно, и контролеры не положены по штату. Где же выход? Обувщики создали комиссию по качеству. Она и проверяет время от времени мастерские и цехи. С результатами деятельности одной такой комиссии мы познакомились в мастерской № 7 по Павловскому тракту. Листаем специальный контрольный журнал. В нем четыре графы: вид обуви, наименование дефектов, фамилии проверяющих и мероприятия по устранению брака. Вот типичная запись: «Швы не очищены от ниток. Проверяющий — Зеленсон». И все. Отчего возник брак? Кто виноват? Что сделано, чтобы небрежность не повторялась? Об этом ни слова.

Сейчас в объединении «Алтайкрайобувьбыт» новый генеральный директор и главный инженер. Хочется надеяться, что они обратят самое пристальное внимание на законные претензии трудящихся, потребуют того же от руководителей мастерских и цехов.

Е. ТИМОХОВА, Е. СПИРИДОНОВА, С. КУФТИНОВ, А. КОРШУНОВ,
сотрудники общественной приемной «Алтайской правды».

Колонка действенности

ВЫ НАМ ПИСАЛИ:

МЕРЫ ПРИНЯТЫ...

На письмо жителей пос. Затон, сообщивших о фактах недобросовестной работы продавца местного магазина Никулиной, ответил начальник ОРСа Затонского отделения Барнаульского речного пароходства **С. Я. ФИЛАТОВ:**

— За обвес продавцу кулинарного магазина К. О. Никулиной объявлен строгий выговор. Она предупреждена, что при повторении подобных нарушений будет уволена с работы за недоверие.

* * *

О неудобствах в связи с отсутствием постоянного автобусного сообщения между Топчихой и селом Чаузово написали в редакцию жители этого села Гаврилова, Верченко, Корсакова и другие.

В настоящее время автобусное движение по указанному маршруту восстановлено — об этом сообщил заместитель начальника краевого транспортного управления М. Е. ШУБИН.

* * *

На неудовлетворительное обеспечение электроэнергией улицы Пороховой села Турочак пришла жалоба от местных жителей.

Вот что ответил заместитель председателя Турочакского райисполкома **А. П. КОНОНОВ:**

— Действительно, электролиния, идущая на ул. Пороховую, пришла в негодность. Согласно плану реконструкции электрических сетей с. Турочак, работы на этой линии запланированы на 1982 год. Сейчас жители ул. Пороховой обеспечиваются электроэнергией по временным опорам.

...И НЕТ

«Я живу в доме № 58 по ул. Э. Алексеевой, на пятом этаже, — пишет жительница Барнаула Н. Ф. Латарцева, — и у нас постоянно нет горячей воды. А ведь у меня восемь детей. Представляете, какие сложности приходится испытывать нам ежедневно?»...

Это — повторное письмо. Однако и после него ничего не изменилось. Директор Барнаульских тепловых сетей И. С. Ткалич заявляет, что бойлерная установка в этом доме в связи с длительной эксплуатацией требует капитального ремонта, а делать этот ремонт должны тепловые сети «Алтайкоммунэнерго» (директор Е. Д. Морозов). Есть также ссылки на управление «Горводоканал» (директор А. С. Байкин). Словом, известно, кто за что отвечает, а вот когда жильцы дома будут нормально обеспечиваться горячей водой — неизвестно.

«ВИЗИНФОРМ» ИНФОРМИРУЕТ

Электронное табло 1,5х2 метра появилось на заводской площади АТЗ. Теперь по утрам, приходя на работу, тракторостроители узнают на нем о результатах вчерашнего дня. А через час-другой на табло может появиться другая информация. К примеру, такая: «Привет бригаде из М-2 (бригадир В. А. Курносов), выполнившей 25 числа план месяца. До конца месяца бригада выдаст продукции сверх плана на 1.180 рублей».

Сразу же после ноябрьского (1981 г.) Пленума ЦК КПСС на табло появилось сообщение о его работе. В последующие дни тракторостроителей информировали о важнейших решениях Пленума.

Оборудование системы «ВИЗИНФОРМ» куплено заводом в братской Венгрии. Венгерские специалисты и вели его наладку. В главной диспетчерской завода стоит телетайп, на котором операторы информационно - вычислительного центра набирают нужный текст. Табло вмещает 300 знаков, так что текст может быть весьма пространным. Кроме информации о производственных делах, призывов, лозунгов, поздравлений победителям, здесь появляются и тексты, сообщающие коллективу о тревожных ситуациях, сложившихся в выполнении программы в том или ином заводском подразделении.

Светящийся текст табло далеко виден. И когда в пересмену тысячи рабочих и служащих завода следуют через проходную, они получают свежую информацию, особенно об итогах социалистического соревнования тракторостроителей.

Корр. «Алтайской правды».

Энтузиасты культуры

ЗА ВЕРНУЮ СЛУЖБУ

ИЗ МОСКВЫ С ТРЕХНЕДЕЛЬНЫХ КУРСОВ МАРИЯ АЛЕКСАНДРОВНА ВОЗВРАТИЛАСЬ ПОЛНАЯ НОВЫХ ИДЕЙ, ЗАМЫСЛОВ И ПЛАНОВ. Ведь столько интересного узнала она в столице об организации работы Центральной библиотечной системы (ЦБС). А поскольку в Рубцовске эта система создана лишь немногим больше года назад, дел по ее совершенствованию — непочатый край.

И далеко не последняя роль в этом ее, заведующей методико - библиографическим отделом ЦБС. Ведь недаром главного методиста зовут учителем библиотекарей. По отношению к Марии Александровне Катраковой последнее особенно справедливо. Прежде всего у нее большой опыт библиотечной работы. К тому же она всегда была человеком инициативным, глубоко преданным делу, которому служит уже почти два десятилетия.

Центральная библиотечная система Рубцовска объединяет 4 взрослые и 4 детские библиотеки, в которых работают свыше 60 человек. Правда, еще в первые месяцы существования ЦБС были разработаны должностные инструкции для каждого сотрудника. Однако в большей степени они остались на бумаге. И это порождало массу путаницы в должностных обязанностях и, скажем прямо, безответственности.

Возьмите тематический каталог в любой библиотеке города. За него вроде бы отвечают все сотрудники, а вот конкретно — никто. А потому страдает дело обслуживания читателей, ориентирование их в большой массе литературы. То же самое можно сказать и о подготовке массовых мероприятий для читателей, особенно по месту жительства. Вот почему по возвращении из Москвы Мария Александровна сразу же завела разговор с директором ЦБС Ниной Васильевной Фоминых о внедрении научной организации труда.

Настаивать на внедрении НОТ ее побудило и то, что Мария Александровна — председатель месткома профсоюза. А человек она беспокойный, деловой. Заботливая, отзывчивая и добрая. Необыкновенное обаяние Марии Александровны, ее умение располагать к себе людей объясняют то высокое доверие, которое питают к ней сотрудники. Многие делятся с ней самым сокровенным, ищут у нее поддержки в сложных житейских делах, просят совета. И никогда она не останется к человеку безучастной...

Работа по внедрению НОТ сейчас идет полным ходом. А у Марии Александровны зародилась уже новая идея: при методико - библиографическом отделе необходимо иметь совет. Конечно, сотрудники отдела Людмила Андреевна Вебер, Раиса Алексеевна Корж, Татьяна Федоровна Калашник — специалисты библиотечного дела, работники деятельные. Однако собственных сил не хватает, чтобы своевременно и квалифицированно прорецензировать многие десятки лекций, бесед для читателей, прослушать сценарии массовых мероприятий.

И вот уже совет действует. В него вошли библиографы, методисты, представители городской организации общества «Знание», профсоюзные работники, учителя. Пропаганда книги, массовая работа с читателями получила новый импульс творческого отношения к делу со стороны работников библиотек.

Книга — великое изобретение человечества, хранитель его памяти, кладезь знаний и мудрости. С детства Мария Александровна благоговела перед книгой. И скорее всего потому, что любовь к книге, умение ценить ее Марии Александровне привила школьный библиотекарь. Мария Александровна помнит, как восхищалась она тогда ее обширными знаниями, умением легко ориентироваться в массе книг.

По мере того, как приближалась к концу учеба в средней школе и девочка взрослела, у нее все больше крепла мысль стать библиотекарем. Заметив это, школьный библиотекарь приближала ее к себе еще больше, стала давать поручения, посвящать ее в тонкости профессии. А к моменту окончания Марией Александровной десятилетки открылась вакансия библиотекаря в ее родном селе Александровке Локтевского района. Она с радостью приняла предложение занять ее.

Библиотека насчитывала 7 тысяч томов. Штатный работник один. На первых порах девушке пришлось нелегко. Не знала книжного фонда, не знала как следует и читателей. Не умела пропагандировать книгу, организовывать массовые мероприятия. Наставником стала для нее заведующая районной библиотекой Маргарита Николаевна Бабченко. В следующем году Мария Александровна поступила на заочное отделение библиотечного техникума.

Когда спустя восемь лет М. А. Катракова переехала с семьей в Рубцовск и ее приняли в центральную городскую библиотеку, она уже была опытным работником.

Большую часть своего рабочего дня Мария Александровна проводит в филиалах ЦБС. Там для нее всегда много дела. К сожалению, в библиотеках города пока велика текучесть кадров. Приходит немало новых работников. А их надо учить. Марию Александровну хорошо знают в профсоюзных библиотеках, коллеги из школьных библиотек. И она живет также их делами, помогает им в работе, хотя все это и не входит в круг ее служебных обязанностей.

Как-то с заведующей абонентским отделом центральной библиотеки Н. И. Фридель она поехала в совхоз «Зеленый клин» Рубцовского района. Библиотекарем там работала девушка, только что окончившая десятилетку. Мария Александровна вспоминала свои первые шаги на этом поприще. Тогда они пробыли в сельской библиотеке целый день и помогли молодой работнице правильно расставить книги, навести порядок в учете фонда. А главное, укрепили в ней уверенность в своих силах.

Сегодня в городе неплохо налажена пропаганда книги среди населения, массовая работа с читателями по месту жительства. И в этом немалая заслуга М. А. Катраковой. Проводятся библиотечные уроки для старшеклассников, для учащихся профтехучилищ. Библиотеки стали оказывать все большее влияние на учебно - воспитательный процесс в школах и ПТУ.

О Марии Александровне Катраковой все отзываются с глубоким уважением, как о человеке высокого долга, знающем и энергичном работнике. И это можно считать достойной наградой за верную службу тому делу, которое стало главным содержанием всей ее трудовой жизни.

Н. МАРКОВ,
корр. «Алтайской правды».
г. Рубцовск.

ПОЗДРАВЛЯЕМ!

Указом Президиума Верховного Совета РСФСР за заслуги в области транспорта почетное звание «Заслуженный работник транспорта РСФСР» присвоено ГУЛИДОВУ Василию Степановичу — машинисту локомотивного депо Рубцовска Западно-Сибирской железной дороги.

Сегодня в выпуске:

● **ВЕНГРИЯ:** ИСПОЛЬЗУЯ РЕЗЕРВЫ

● **АНГЛИЯ:** «НАСТАВНИКИ» КАЛЕЧАТ ДУШИ

КАПРИЗЫ ПОГОДЫ

ПАРИЖ. Таких капризов погоды Франция не помнит уже много лет. На лазурном берегу на месяц раньше зацвели мимозы, на Корсике туристы начали купаться, а в северных департаментах стоят небывалые для этих мест холода — столбик термометра в последние два дня опускался до минус 20 градусов. В то же время центральные районы по-прежнему страдают от катастрофического наводнения.

В результате повреждения линий электропередачи (главным образом из-за падающих под тяжестью льда и снега деревьев) без электричества и отопления остались 150 тыс. человек в Нормандии. Во многих домах нет питьевой воды. Около 90 тыс. человек остались без телефонной связи в департаментах Уаза и Эр и Луар. Центральные департаменты Франции буквально залиты водой — уничтожены десятки тысяч гектаров посевов, а также садов и виноградников, нарушено автомобильное и железнодорожное движение.

МЕЖДУНАРОДНЫЙ ОТДЕЛ «АП»

В СТРАНАХ СОЦИАЛИЗМА

БЕЗ ОТХОДОВ

«За счет более рационального использования древесины, в том числе древесных отходов, увеличить объем производства в деревообрабатывающей промышленности страны более чем на четверть», — говорится в «Основных направлениях экономического и социального развития ЧССР на 1981—1985 годы».

Деревообрабатывающие предприятия в Воларах, Клатове и другие показывают пример настоящего хозяйского использования древесины, пуская в переработку практически всю биомассу. Например, на национальном предприятии «Соло-Сушице», производящем пиломатериалы и спички, ежегодно перерабатывается 220 тысяч кубометров отходов собственного производства и других заводов. Только древесноволокнистых плит предприятие ежегодно поставляет заказчикам в Чехословакии и за рубежом 77 тысяч тонн. Отходы производства спичек перерабатываются в плиты «Сирколит», их вырабатывается до 80 тысяч квадратных метров. Широко используются в строительстве, мебельной промышленности другие изделия из отходов — это плиты «Сололит», «Сололак» и другие.

На заводах «Соло» в Сушице, Длоуте-Вси и Липнике сооружаются специальные котельные. Они будут работать на древесных отходах, которые невозможно использовать в производстве. Это позволит предприятию экономить ежегодно 2.500 тонн жидкого топлива.

А продукт очистки сточных вод «Соло» благодаря большому содержанию в них органических веществ широко используется в сельском хозяйстве. После специальной обработки он добавляется в корм скоту и применяется как удобрение на полях.

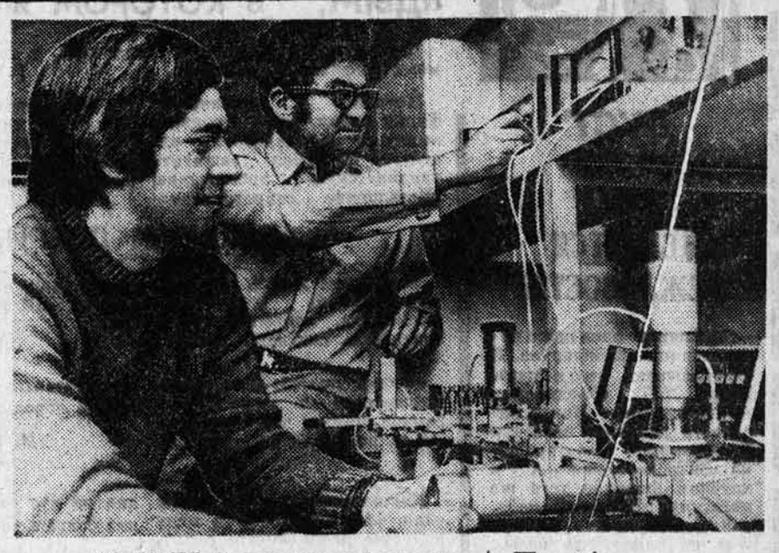

ОЛОВО ИЗ АККУМУЛЯТОРОВ

«Только за один год при организованном сборе отработанных аккумуляторов можно было бы получать 13 тысяч тонн олова, что составляет 80 процентов потребностей народного хозяйства в этом ценном металле», — писал венгерский еженедельник по вопросам экономической политики «Фидьеле».

Внимание к этому источнику ценного сырья вполне понятно. Ведь уже сейчас в Венгрии насчитывается более миллиона автомашин и несколько тысяч мотоциклов только в личном пользовании.

По инициативе и под руководством министерства металлургии и машиностроения ВНР была создана рабочая группа, куда вошли также представители объединения по сбору вторичного сырья «МЕХ» и предприятия «Металлоглобус». Она разработала основные вопросы, связанные со сбором, оплатой и переработкой олова из аккумуляторов. «МЕХ» совместно с трестом по реализации нефтепродуктов «Афор» определил сеть автостанций, которые принимают отработанные аккумуляторы. Переработку отходов, содержащих олово, начал промышленный кооператив «Унитехника», который оснащен специальным оборудованием. Часть оловосодержащих отходов отправляется на переработку в ГДР.

В Венгрии взят курс на комплексное использование всех видов вторичного сырья. Как сообщило венгерское телеграфное агентство МТИ, чтобы заинтересовать население и предприятия, недавно на вторсырье были повышены закупочные цены.

БОЛГАРИЯ. Программирование и планирование производства с использованием электронных машин, космическая связь... Эти и другие вопросы решают сотрудники Софийского института электроники при Болгарской академии наук.

Сотрудникам этого научного учреждения удалось добиться больших успехов в области квантовой электроники и лазерной техники. Они совместно с коллегами из Сибирского отделения АН СССР разработали уникальную лазерную аппаратуру для дистанционного зондирования атмосферы и определения ее загрязненности, обнаружения градоносных туч.

НА СНИМКЕ: научные сотрудники института Б. Вичев и Н. Тодоров проводят испытания аппаратуры.

Фото БТА—ТАСС.

По белу свету

ВТОРОЕ РОЖДЕНИЕ ШЕДЕВРА

Уже около года работают итальянские реставраторы над одним из известнейших произведений Леонардо да Винчи «Тайная вечеря» в миланском монастыре Санта-Мария делле Грация. Они удалили наслоения многих лет и обнаружили неизвестные ранее детали. Например, то, что выглядело темными окнами за фигурами Христа и двенадцати апостолов, оказалось прекрасно выписанными гобеленами. Веками незаметные проступили на оловянных тарелках ломтики апельсина и золотые ободки по краю стаканов. Борода апостола, крайнего справа, первоначально, как выяснилось, была значительно короче. Она «выросла» в результате небрежности реставраторов, работавших над картиной в XVIII веке.

В монастыре установлен прибор, позволяющий следить за состоянием стены, на которой написана фреска. Она пережила бомбежки во время второй мировой войны, но в последние годы стала давать трещины. Сказывается вибрация от все усиливающегося движения транспорта. Устанавливаются специальные кондиционеры. Хотя бы частично они будут предохранять картину от смога, загрязненного воздуха большого города. Полностью работы намечено завершить через три года. И тогда творение великого итальянца предстанет перед нами таким, каким он создал его более 480 лет назад.

ДЕТСАДЫ, А НЕ РАКЕТЫ

●ПРОГРЕССИВНАЯ ОБЩЕСТВЕННОСТЬ ФРГ решительно выступает за перераспределение статей государственного бюджета с целью сокращения военных расходов и увеличения ассигнований на социальные нужды населения.

НА СНИМКЕ: надписи на плакатах участников этой демонстрации в Гамбурге требуют строительства детских садов.

Фотохроника ТАСС.

ПОДЪЕМ ЖИЗНЕННОГО УРОВНЯ

ДЕЛИ. Большую роль в подъеме жизненного уровня широких слоев населения Индии играет действующая в стране система государственного кредитования. Как сообщает газета «Пэтриот», за период после национализации в 1969 году 14 крупнейших банков общая сумма ежегодно выделяемых ими субсидий возросла с 5 млрд. рупий до 94 млрд. рупий. Банки предоставляют батракам, малоземельным крестьянам, ремесленникам льготные долгосрочные кредиты для создания животноводческих кооперативов, различных мастерских, приобретения домашнего скота, сельскохозяйственного инвентаря, семян и удобрений.

ВОЙНА, О КОТОРОЙ ЗАБЫЛИ

В историю вписана новая страница! Вместе со «странными», «молниеносными», «столетними» теперь появилась еще одна война — «забытая». Договор о мире, подписанный недавно между небольшим испанским городом Уэска и Данией, ознаменовал конец 172-летней войны, в ходе которой не было сделано ни одного выстрела.

На улицах Уэски не смолкала музыка. Датчане—гости городка и местные жители в национальных костюмах, не жалея башмаков, отплясывали, зажигательный фламенко. С оглушительным грохотом рвались петарды, в небо взлетали разноцветные ракеты... Так праздновалось наступление мира, которого пришлось ждать более полутора веков. Но как же началась эта удивительная война?

В 1809 году брат Наполеона I король Жозеф Бонапарт, прозванный за пристрастие к горячительным напиткам «Пепе-бутылка», предпринимал отчаянные попытки удержаться на шатком испанском троне. Наполеон I направил в Испанию на помощь брату свои войска, чтобы поддержать непопулярный в стране профранцузский режим. В том же году Дания стала союзницей наполеоновской Франции, и городской совет Уэски объявил ей войну. Этот «вызов» явился одним из первых выступлений испанцев против французских завоевателей и их союзников.

По случайности нота об объявлении войны была... забыта в городском архиве, и ее обнаружили лишь несколько месяцев назад. Уэска и Дания решили покончить, наконец, с затянувшимся «конфликтом» и восстановить мир.

Подписав договор, мэр Уэски Хосе Пабло Серрано пошутил: «Вот и похоронено наше воинственное прошлое». А посол Дании в Испании А. Вандель-Петерсон произнес: «Мы рады, что наш конфликт завершился».

В знак примирения одна из центральных улиц Уэски была названа Датской — в память о войне, которая не принесла народам ни горя, ни страданий.

«ЭКОНОМИЯ» ЗА СЧЕТ ЗДОРОВЬЯ

Среди всевозможных служб и отделов, которыми нашпигован массивный пятигранник — Пентагон, есть сравнительно небольшой медицинский департамент. Его немногочисленному штату сейчас жарко, как никогда. Еще бы — ведь на нем лежит реализация крупного плана по созданию «резервного больничного фонда» вооруженных сил США. Такой фонд, как считают пентагоновские стратеги, будет крайне необходим в условиях «ограниченной ядерной войны», к которой, судя по заявлениям лидеров американской администрации, активно готовятся на берегах Потомака. В сотни медицинских учреждений почти 50 городов Соединенных Штатов уже направлено категорическое распоряжение — зарезервировать в общей сложности около 50 тысяч больничных мест для возможного приема американских солдат.

В средствах ни медицинский департамент Пентагона, ни военное ведомство в целом не ограничены. Администрация лихо отваливает сотни миллиардов долларов на подготовку к войне, сокращая остро необходимые миллионам американцев социальные программы, в том числе и программы в области здравоохранения. Весьма примечательно, что сообщения о создании пентагоновского «больничного фонда» и о планах урезать в 1983 финансовом году сразу на 9,3 миллиарда долларов ассигнования на программы здравоохранения появились почти одновременно. Между тем уже в нынешнем финансовом году средства, выделенные на здравоохранение, были сокращены на 3 миллиарда.

Цинизм и полное безразличие властей к нуждам рядовых американцев безграничны. На днях министерство здравоохранения и социальных служб приняло решение на одну треть сократить ассигнования... «районам с недостаточным медицинским обслуживанием». К этой категории относятся городские кварталы с большой концентрацией бедняков и престарелых, высокой детской смертностью и низким процентом врачей. В Нью-Йорке это печально известные своей нищетой и антисанитарией негритянские гетто Гарлем и Южный Бронкс, в Балтиморе — район Роксберри, где ютятся представители национальных меньшинств, в Майами — кварталы, населенные беднотой из числа иммигрантов из Латинской Америки.

В этих и других районах будет закрыто более ста лечебных учреждений, которые, по словам газеты «Вашингтон пост», «служат для миллионов жителей единственным источником медицинской помощи». «Кто хоть раз побывал в Гарлеме, Южном Бронксе или Роксберри,— возмущается представитель Национальной ассоциации центров здравоохранения Дэн Хокинс,—мог воочию убедиться, в каком запущенном состоянии находится в них система медицинской помощи. Куда же теперь деваться живущим там людям?» Вопрос этот, судя по всему, так и останется без ответа.

Жертвами преступной «бюджетной экономии» по всей стране стали 35 государственных медицинских учреждений. В Вашингтоне не делают секрета из того, что «сэкономленные» средства будут отданы ненасытному чудовищу — Пентагону.

Вашингтон.

* * *

— Как вы думаете, доктор, позволяет ли состояние здоровья мужа ознакомить его со счетом за лечение?

«Уикенд», Лондон.

Медицина: на разных полюсах

ГЛАВНОЕ НАПРАВЛЕНИЕ — ПРОФИЛАКТИКА

Для того чтобы получить совет врача, жителям Лейпцига, второго по величине города в ГДР, далеко не всегда надо записываться на прием в поликлинике. В несложных случаях получить квалифицированную консультацию специалиста они могут, не выходя из дома — по телефону.

Новая форма медицинского обслуживания уже успела приобрести широкую популярность. Услугами «телефонного доктора» ежедневно пользуются в городе в среднем 500 человек.

Цель лейпцигского опыта, который планируется распространить и на другие города республики, — это дальнейшее совершенствование системы профилактики заболеваемости—основного направления развития здравоохранения ГДР. Успешному решению поставленных перед медицинской службой страны задач способствует и постоянное увеличение численности квалифицированного персонала. Если в 1970 году один участковый врач обслуживал 630 пациентов, то теперь он обслуживает 500. Только с начала 1981 года различные виды медосмотра и лечения прошло более 2 млн. человек. Примечательно, что около 80 процентов трудящихся республики получают врачебную помощь непосредственно по месту работы: при предприятиях действует около четырех тысяч амбулаторий, клиник и больниц.

Не меньше внимания уделяется и развитию материальной базы здравоохранения. Так, только в Берлине в настоящее время действуют 28 больниц, способных принять одновременно 15.340 пациентов. За минувшее десятилетие в стране было построено свыше 100 новых поликлиник, значительно расширилась сеть медицинских пунктов, прежде всего в сельской местности.

Успехи республики в области здравоохранения особенно наглядно видны на примере берлинского «городка здоровья» — так называют здесь один из крупнейших в стране медицинских комплексов «Шарите». В новом высотном здании из стекла и бетона, удачно гармонирующем со старинными постройками, разместился современный хирургический центр, который в этом году уже принял первых пациентов. Двадцать операционных залов, оснащенных уникальным медицинским оборудованием, дают возможность ежегодно проводить здесь более 10 тысяч операций.

Не отстает и фармацевтика ГДР, на нужды которой в минувшем году было выделено почти 3 млрд. марок. Эти средства расходуются не только на совершенствование снабжения населения медикаментами, но и на разработку новых лекарств. А ведь немногим более трех десятилетий назад этой отрасли в ГДР просто не существовало: ведь все фармацевтические центры Германии были расположены в западной ее части. За годы народной власти во многих городах созданы современные предприятия этой отрасли. Их продукция идет не только на внутренний рынок, но и на экспорт, прежде всего в страны СЭВ. ГДР сотрудничает с ними в области фармацевтики. Достаточно сказать, например, что более половины новых медицинских препаратов, выпущенных в 1981 году в ГДР, создано совместно со специалистами братских стран.

Особенно тесные контакты налажены с советскими партнерами.

Берлин.

ИМЕНАМИ ПЕВЦОВ

В канун нового 1982 года в Ливерпуле, родном городе знаменитого английского ансамбля «Битлз», четыре улицы были названы именами его участников: Джона Леннона, Пола Маккартни, Джорджа Гаррисона и Ринго Старра.

Число поклонников этого коллектива, распавшегося более десяти лет назад, с годами не только не уменьшилось, но и возросло, отмечает английская пресса. Они с восторгом встретили решение ливерпульского муниципалитета. А общество почитателей «Битлз» (существует в Англии и такое) предложило соорудить памятник «четверке» и превратить в туристскую достопримечательность ныне заброшенный клуб на Мэтью-стрит, где они дебютировали.

Лицо «свободного мира»

РЕМОНТ «ГОМО САПИЕНСА»

ЕЩЕ НЕ РАССВЕЛО, КОГДА В ДВЕРЬ ПОЛИЦЕЙСКОГО УЧАСТКА В ГОРОДКЕ БЭНГОР НА СЕВЕРЕ УЭЛЬСА ПОСТУЧАЛИ. На пороге стояла девочка лет десяти в одной ночной рубашонке. «Я Джейн Джонсон, я убежала», — прошептала она. Полицейские не стали спрашивать откуда. За последние месяцы это был уже не первый случай такого побега. Из мрачной одинокой фермы в окрестностях Бэнгор нет-нет да и вырывались ее малолетние обитатели.

Что же там происходит? Остин Джонсон, клерк из Лондона, имел право знать ответ на этот вопрос. 10-летняя Джейн была его приемной дочерью. Вместе с его родной дочерью Элис и женой Энджелой она исчезла в марте 1979 года. После очередной размолвки с мужем жена забрала детей и уехала из дома. С тех пор Джонсон ничего не знал о их судьбе...

500 миль от Лондона до Бэнгора промелькнули, казалось, в одно мгновение. Вот и сваренные из труб ворота фермы. Стоп!

— Посторонним вход воспрещен!

— Я же муж, отец...

— Брось надоедать нам и проваливай.

— Но что вы делаете с моей семьей?

— Она проходит курс умственной гигиены...

Остин Джонсон зашагал прочь. Вслед ему смотрела черная вывеска с выведенным на ней словом «Наставники».

Заведение с таким названием зарегистрировано в списке благотворительных организаций Британии под № 274059. Тут же помечена официальная цель его создания. Благороднее придумать трудно: «Распространение знаний и поощрение чувства общественного долга». Написано и кто автор подобного изобретения: Кевин О'Берн, программист электронно - счетных машин.

Но компьютеры для него — дело прошлое. Уже девять лет, как О'Берн начал программировать... детские умы. В своей рекламной брошюре он объявляет себя «педагогическим гением». Эта необремененная скромностью самооценка опирается на убеждение, что ему, О'Берну, удалось освоить редкую специальность. А именно: ремонт биологической вещи, которую мы именуем «гомо сапиенс».

Основатель «Наставников» предпочитает ремонтировать души и умы с детства. Согласно его теории все остальные вокруг занимаются только тем, что их нещадно калечат. Родители? «Я отрицаю такую категорию человеческих существ, как родители. Мой опыт показывает, что люди, биологически связанные с ребенком, не подходят для его воспитания». Школьные педагоги? Тоже никуда не годятся. Подходят только они, члены коммуны «Наставники».

Их на уэльской ферме шесть человек. Все они программисты или операторы счетно-решающих устройств. Понятно, почему финансовые дела коммуны тоже ведет компьютер, проверяя каждый пенс расходов и, главное, подсчитывая пожертвования. Те текут мощной рекой. Идеи чуть ли не механического ремонта ребенка гипнотизируют англичан своей деловитостью, так сказать гаечно - винтовой педагогикой: дитя уподобляется утюгу — слишком горяч, надо сдать «Наставникам» — пусть посмотрят.

Починка «гомо сапиенса», сами понимаете, стоит не дешево. Марк и Джералдина Хастингс натолкнулись на объявление общины в газете. У них пятилетний сын и дочка 12 лет, которые оставляют желать, с родительской точки зрения, много лучшего. Пришлось заложить дом, продать автомашину, достать еще 6 тысяч фунтов стерлингов и все это перевести на счет «Наставников». Потребовалось также подписать 15 правил, по которым живет община. Одно из них — надолго отказаться от свиданий с детьми.

Но маленькие узники все-таки поняли, причем раньше родителей, что король голый. Дети удирают из приюта Кевина О'Берна при первой возможности. Еще бы не удрать. Система воспитания «Наставников» оставляет кое-что похуже, чем синяки. Вот, например, как сам О'Берн описывает один из своих методов. «Если ваш ребенок кусается, то нет лучшего способа отучить его от этого, чем укусить его с такой же жестокостью». Остин Джонсон и Хастингсы вызволяют сейчас своих детей через суд. Но солидная репутация «Наставников» непоколебима.

Что самое тревожное — предприятие по «умственной гигиене» в Уэльсе не одиноко. Сотни странных организаций, религиозных сект, центров групповой психиатрии и мистических общин предлагают сегодня англичанам свои «услуги» по спасению их душ от аварийного столкновения с окружающим миром».

Это предложение основано на правдивой предпосылке. Здешнее общество действительно сокрушает человеческую индивидуальность, духовные устои личности, как паровой пресс — консервную банку. Тот же доморощенный «педагогический гений» Кевин О'Берн знает, как затронуть своего слушателя за живое, когда говорит:

— Наш интеллектуальный климат не лучше бытовой атмосферы средних веков, когда канализация в открытую текла вдоль улиц, распространяя смрад и болезни. Нужно практиковать умственную гигиену...

Нужно. Но, как и его многочисленные коллеги по «бизнесу на моральном очищении», О'Берн не в состоянии предложить ничего, кроме обмана или волчьего совета укусить того, кто кусает тебя.

Тем не менее, даже это кажется желанным мостиком через океан отчуждения, жестокости, насилия, наркомании, порнографии... Вот почему к воротам угрюмой фермы в Уэльсе тянется вереница больших и маленьких «биологических вещей по имени «гомо сапиенс».

Лондон.

В выпуске использованы материалы ТАСС, АПН, еженедельника «За рубежом».

УГОЛОК САТИРЫ И ЮМОРА

ДУСТ

КУДА ДЕВАЕТСЯ ВЕЖЛИВОСТЬ?

—спрашивает одна наша читательница из Барнаула. И рассказывает, что в магазине № 7 объединения «Продтовары» Индустриального района чересчур бесцеремонно «потрошат» на контроле сумки. А в хлебном филиале того же магазина подсобный рабочий может просто вытолкать на улицу, что называется, взашей.

ДУСТ посетил эти торговые точки. В магазине его сумку, правда, наизнанку не вывернули, но обыскали с большой проворностью и тщательностью. Вдруг, в самом деле, двойное дно? Манеры грузчика из филиала (того, что помоложе) и впрямь достойны старорежимного трактирного вышибалы.

Но вот что ДУСТу показалось особенно интересным. Метрах в ста от магазина № 7 расположен магазин № 8 того же объединения. И отличается он от своего «собрата» как небо от земли. В лучшую, разумеется, сторону. И товаров там больше бывает, и обслуживают культурнее. Словом, жители квартала 1080 предпочитают ходить в «восьмерку».

В чем дело? Может быть, во всем виновата география? Ведь известно же, что даже мох предпочитает расти на южной стороне пня. Не в том ли секрет, что магазин № 8 лежит ближе к югу? ДУСТ рассчитывает услышать ответ на свой вопрос и на вопрос читательницы от руководства объединения «Продтовары», которому принадлежат оба магазина.

«ВЫХОДИ, ПРИЕХАЛИ...»

В сатирической заметке ДУСТ рассказал об инциденте, происшедшем между пассажирами и водителем автобуса № 110. Как сообщил начальник Барнаульского пассажирского автотранспортного предприятия № 2 И. К. Артемов, водитель, следуя по маршруту, обнаружил неисправность в гидромеханической коробке. Поэтому на площади Спартака он поставил машину на площадку, где посадка не производится. Но пассажиры все-таки сели в автобус. Вернувшись от диспетчера, водитель, действительно, не предупредив сидящих в салоне, поехал в гараж.

Поступок его получил общественное осуждение коллектива БПАТП-2. Приказом № 599 ему объявлен выговор.

ДУСТ полагает, что за свою неразговорчивость при исполнении служебных обязанностей водитель наказан достаточно сурово, и выводы из этого сделает не один он.

«ЗАГАДКИ»

В одном из последних прошлогодних выпусков уголка сатиры и юмора читателям предлагалось придумать однофразовые сценарии к фильмам «Дым, в котором я живу», «Люди и двери», «Ванна на шее» и «Сильные духом». Благодарим всех читателей, приславших свои письма. Лучшие киносценарии, как и было обещано, публикуем.

«ДЫМ, В КОТОРОМ Я ЖИВУ»

Кино-эссе о маленьком мальчике, у которого папа и мама заядлые курильщики.

Г. НОВИКОВА.

Научно - популярный фильм о том, как курящий аспирант медицинского института не сумел защитить кандидатскую диссертацию «Повышение сопротивляемости лошадиного организма одной капле никотина», потому что сопротивляемость его собственного организма резко упала задолго до защиты.

Г. КОФМАН.

«ЛЮДИ И ДВЕРИ»

Телефильм о том, как Знатоки поймали неуловимого взломщика, открывавшего за считанные секунды дверной замок, над проектом которого два НИИ работали десять лет.

Ю. ПЕРУНОВ.

«Фильм ужасов» о человеке, навесившем на дверь десять замков, потому что другой человек, живущий по соседству, завел десять собак и кошек разной породы.

М. ВАХРУШЕВА.

Кинокомедия о том, как один человек входил в одну и ту же дверь вместе с другими покупателями, а выходил из нее со свертками, каких больше ни у кого не было.

А. СЕРГЕЕВ.

За неимением места администрация уголка сатиры и юмора не может привести все понравившиеся киносценарии. Как говорится, продолжение следует.

А теперь предлагаем новую загадку. Задание то же. Фильмы другие: «Вишневый хомут», «Железная ласка», «Хочу мерить», «Бриллиантовая река».

Их придумали студенты второй группы технологии производства Алтайского политехнического института, Е. Инстругент и другие.

Эпиграмма

ЛОБОТРЯСЫ

Любой из них забор
проломит
Мыслителя высоким лбом.
А что им надо в гастрономе,
Соображают лишь втроем.

А. СОТНИКОВ.

Фразы

В новом году театр решил поработать на славу. В прошлом — он славно потрудился на кассу.

Г. МОСКВИН.

Будьте как солнце. Уходя, гасите свет.

Г. КОФМАН.

— В последнее время ты совсем охладела ко мне, дорогая!

Рисунок вверху В. АХУНОВА.

Без слов.

Рисунок внизу А. УВАРОВА.

Ироническое письмо читателя

ЗАВТРАШНЯЯ РАДОСТЬ

Великий советский педагог А. С. Макаренко призывал для воспитания детей создавать обстановку «завтрашней радости». Эту педагогическую идею эффективно используют работники внутриквартальных теплосетей Барнаула. В мае прошлого года жители улицы Германа Титова лишились горячей воды. После настойчивых хождений по инстанциям дети и взрослые данного региона испытали чувство радости — вода пошла. Но радость была короткой. Снова обивали пороги и — снова радость. Правда, опять временная.

Конечно, причины всегда находятся. То свищ где образуется, то датчик терморегулятора в бойлерной забарахлит, то еще что. Причем заинтересованные службы вместо того, чтобы, засучив рукава, быстро наладить водоснабжение, выясняют, кто больше в данном случае виноват. Например, руководство района теплосетей кивает на работников контрольно - измерительных приборов (КИП). Киповцы могут в качестве контрдовода указать на неисправные задвижки. Конец спорам легко могло бы положить руководство управления теплосетей Барнаула, которому подчинены обе эти организации. Но и тут, вероятно, склонны радовать людей сюрпризами: представьте: ждут-пождут люди горячую воду, а ее все нет. И вдруг откроют кран, а она — вот она, долгожданная! Правда, ненадолго. Теперь ждите и предвкушайте новый момент мимолетной радости.

И. КРЕСЛИН,
житель дома № 10 по улице Г. Титова.

КТО ЕСТЬ КТО?

В СВОЕ ВРЕМЯ казалось, что ответить на такой вопрос не представляло особого труда. «Если гора не идет к Магомету, то Магомет идет к горе». Как видим, тут четко расставлены акценты и поставлены точки над «и». Во-первых, никаких сомнений, кто Магомет, а кто гора. Во-вторых, отсутствуют колебания по вопросу, кто же к кому должен идти.

Последнее, между прочим, очень даже примечательно. Обращает на себя внимание тот факт, что Магомет, несмотря на свое солидное официальное положение, не лезет в бутылку. Понимает: контакты важнее чьих-то капризов.

И все же ответить на простой, как будто, вопрос, кто «гора», а кто «Магомет», подчас затруднительно. Чтобы далее не крутить вокруг да около, обратимся к поступившему на днях в редакцию письму. Именно оно, письмо это, заставило поразмышлять на отнюдь не новую тему. Письмо пришло из Поспелихи от начальника обменного пункта межрайсельхозтехники Василия Леонтьевича Чикаткова.

Жалуется Василий Леонтьевич на Третьяковскую «Сельхозтехнику». На несоблюдение ею договора, по которому за ремфондом (узлы и агрегаты комбайнов) должны приезжать третьяковцы. Они же обещали доставлять и обменный фонд. Должны, но не приезжают. Обязаны, но не доставляют. Мало того, не дождавшись поспелихинцев, третьяковцы предъявляют им штрафные санкции... Их, правда, никто не платит. Но как вам нравится сам жест?

Таким образом, несмотря на договорные отношения между Поспелихой и Третьяками, не решен кардинальный вопрос: кто есть кто? Кто «гора», а кто «Магомет». От такой неясности неизвестно, кто же к кому должен «идти»? Правда, неопределенны отношения и с ремонтными предприятиями Шипунова (тракторы К-700) и с Алейском (автомобили). Но с ними, по крайней мере, договоров нет...

Думаю: может, какая-нибудь черная кошка пробежала между В. Л. Чикатковым и Третьяковской «Сельхозтехникой»? В нашей жизни всякое бывает... Нет, категорически отрицает наличие черной кошки начальник Поспелихинской межрайсельхозтехники Петр Михайлович Баскаков, зоология тут ни при чем. При чем же необязательность, вытекающая из все той же неопределенности отношений. Представьте: даже договор не помогает. Словом, ситуация явно не в пользу важному делу — своевременной подготовке хозяйств к сельхозработам.

Главный инженер Третьяковской «Сельхозтехники» Михаил Петрович Иванов не столь категоричен в оценке. Нет, он тоже не суеверен, и черной кошкой тут тоже ничего не объяснишь. Но Чикатков, по его мнению, «перегнул». И почему покатил на них бочку, непонятно... Они тоже не всегда ждут милостей от поспелихинцев, и сами к ним наведываются. К примеру, в октябре и декабре трижды ездили в Поспелиху.

Думал, «открою Америку» начальнику отдела кооперирования обменных фондов «Крайсельхозтехники» Александру Александровичу Тамалищеву. Оказалось, увы. Никакого открытия. Тема поспелихинского письма — «наболевший вопрос». Так сказать — предмет многолетних дискуссий. Но главное, чем обрадовал Александр Александрович, — это сообщение, что вопрос решен. На совете «Крайсельхозтехники» решен. В самый канун нового 1982 года.

Итак, «кто есть кто» уже не вызывает сомнений. И не может больше служить основанием для словесных дуэлей. Официально решено: кто «гора», а кто «Магомет». С нового года ремонтные предприятия обязываются забирать ремфонд и доставлять обменный.

Решение можно только приветствовать. Хотя бы только потому, что кладет конец не раз упомянутой неопределенности во взаимоотношениях. Неопределенность же до добра никогда не доводила. Только вот почему о важном решении ни словом не обмолвились ни в Поспелихе, ни в Третьяках? И продолжают там, что называется, кипеть страсти?.. Не знают о решении? Похоже.

Что ж, в таком случае поможем «Крайсельхозтехнике». Этим материалом восполним наметившийся дефицит информации.

Л. РАЙХЛИН.

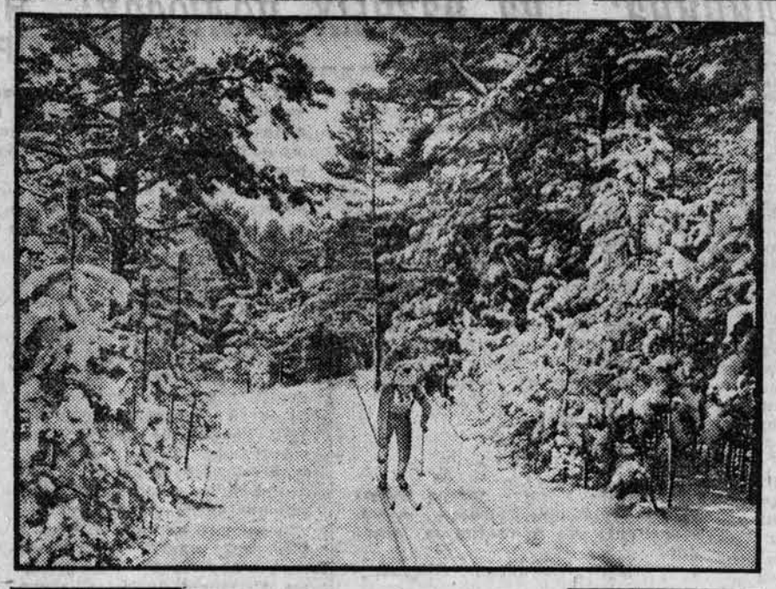

«ПО ЯНВАРСКОМУ ЛЕСУ». Фотоэтюд В. Выборова.

«Алтайская правда» на мелиоративных стройках края» № 3

Спецвыпуск публикует интервью «Объемы возрастут» заместителя управляющего трестом «Рубцовскводстрой» М. Бирюлина об итогах работы коллектива в прошлом и задачах на этот год, статью «Бригадному подряду — «зеленую улицу»!», фотоинформации о мастерах бурения В. Михайлове и И. Огородникове из ПМК-4 треста «Каменьводстрой», водителе В. Пономареве, экскаваторщиках И. Скоробогатове и Н. Артемове из «Рубцовскводстроя», старшем инженере лаборатории Обь-Иртышской бассейновой инспекции Л. Климовой.

Под рубрикой «Техпрогресс — магистральный путь» помещены корреспонденции «Индустрия набирает темпы» (о развитии базы мелиоративного строительства) и «Вторая жизнь скважины» — о передовом опыте коллектива Алтайской мехколонны треста «Ремсельбурвод».

Заместитель директора совхоза «Барнаульский» Н. Негодяев рассказывает об эксплуатации и строительстве орошаемых участков, старший юрисконсульт объединения «Алтайводстрой» А. Бакланов — о порядке предоставления отпусков при переводе на новое место работы.

«РАЗБЕГ»

ОДЕССА. Юности Сергея Павловича Королева посвящается художественный фильм «Разбег», съемки которого начались на Одесской киностудии. В этом городе будущий конструктор ракетно-космических систем жил в течение шести лет и впервые приобщился к авиации. Главную роль в ленте исполняет дебютант кино, актер Ленинградского тюза В. Баранов.

(ТАСС).

Киноанонс

«Я боюсь»

Советским зрителям хорошо знакомы итальянские фильмы, разоблачающие неофашизм, мафию, коррупцию. Среди создателей этих кинолент — прогрессивный режиссер Дамиано Дамиани («Признание комиссара полиции прокурору республики», «Следствие закончено: забудьте»), и вот на экраны выходит новый фильм режиссера «Я боюсь».

На фотографии, опубликованной в одной из итальянских газет, — молодой человек, которого нашли убитым в автомобиле. Он поплатился жизнью только за то, что стал случайным свидетелем «охоты» террористов за очередной жертвой. По словам Дамиано Дамиани, замысел фильма с красноречивым названием «Я боюсь» возник у него при взгляде на этот снимок. В Италии не проходит недели без убитых, раненых, пропавших без вести.

За что же идет борьба? Авторы этой картины утверждают: одна из причин организованной преступности заключается в том, что третья часть героина, потребляемого в мире, проходит через Сицилию. Это многие миллионы долларов. На них подкупаются чиновники, депутаты, министры. Прокуроров, следователей, судей, выходящих на след преступника, уничтожают. Четырнадцать высших судейских чинов погибли в Италии от рук террористов в год выхода на экран фильма «Я боюсь».

Герой киноленты — бригадир полиции Людовико Грациано — маленький винтик в огромном полицейском аппарате. Он хочет жить и боится стать жертвой преступников. Его делают охранником у судьи Канчедда. И на этом незаметном посту он постигает всю чудовищность окружающего его мира.

Роль Грациано исполняет один из крупнейших актеров итальянского кинематографа Джан Мария Волонте. В своем герое актер показал стремление к добру, стремление в тяжелейших обстоятельствах оставаться человеком.

И. МАМАТКИНА.

Моя милиция

ГРАБИТЕЛЬ НЕ УШЕЛ

ЭТО ПРОИЗОШЛО в одном из городов края. Часов около одиннадцати вечера гражданка К. шла по улице. Лишь редкие в это время прохожие попадались навстречу. Вдруг из бокового переулка вышел мужчина и быстро нагнал женщину.

— А ну, марш в подъезд вон того дома! — скомандовал он, приставив нож к спине женщины. Не помня себя от страха, та повиновалась. В подъезде было темно, мужчина выхватил у своей жертвы сумочку и хотел снять меховую шапку. Женщина оказала сопротивление. Тогда грабитель, все более ожесточаясь, начал ее избивать. Женщина закричала. Из квартиры первого этажа выскочил кто-то из жильцов.

— Помогите! Помогите! — громко кричала женщина. Захлопали двери других квартир. Оставив свою жертву грабитель бросился наутек...

Когда в дежурной части городского отдела милиции раздался телефонный звонок и тревожный голос сообщил о дерзком нападении вооруженного ножом грабителя и о том, что он убегает и его преследуют люди, оперативная группа во главе с младшим лейтенантом милиции комсомольцем Яковом Леппом немедленно выехала на место происшествия.

Через две минуты, благо было недалеко, опергруппа уже прибыла по указанному адресу. Быстро оценив обстановку, Яков Петрович бросился вслед за убегавшим грабителем, который успел уже далеко обогнать преследователей. Однако с молодым, хорошо тренированным офицером грабитель в беге состязаться не мог.

— Стой! Буду стрелять! — несколько раз крикнул милиционер. Но убегавший не слушался. И вот, догнав, Лепп схватил его за воротник куртки. Еще несколько секунд, и грабитель был бы повержен на землю. Но именно в эти то секунды он успел ударить милиционера ножом.

У того подломились ноги. Грабитель вырвался из рук милиционера. Истекающий кровью, теряя сознание, Яков успел подумать: «Нет, он не должен уйти!» Единственным в этот момент решением было: применить оружие. С трудом приподнявшись и став на одно колено, Яков выстрелил...

Когда подбежали люди, они увидели лежащего на снегу без сознания милиционера. Чуть поодаль лежал грабитель. Им, как выяснилось впоследствии, оказался некий Л. А. Кудринский, сорока четырех лет. Еще в 1963 году за разбойное нападение он был осужден к 8 годам лишения свободы.

Но, отбыв наказание, через несколько месяцев вновь совершил особо злостный хулиганский поступок, за что его осудили на 7 лет тюрьмы. Однако наши законы гуманны. Рассчитывая на то, что человек, наконец, должен понять, что так дальше жить нельзя и встать на путь исправления, правоохранительные органы сочли возможным условно досрочно освободить Л. А. Кудринского, направив его на стройки народного хозяйства. Но он этого не оценил. И пришло справедливое возмездие...

А что же с милиционером? Он был быстро доставлен в больницу, ему сделали операцию, и сейчас Яков Петрович поправляется. Ему 27 лет. У него общее среднее образование. Сразу же после окончания школы устроился работать на завод. Затем служба в армии. После возвращения домой по рекомендации трудового коллектива Я. П. Лепп был направлен на службу в органы милиции.

— Мы сразу почувствовали, — рассказал нам его начальник, — что у Якова есть призвание к нашему делу. Будучи еще рядовым милиционером, он быстро освоился со своими обязанностями. Отличался высокой дисциплиной, находчивостью, инициативой. Активно включился в жизнь комсомольской организации отдела. Настойчиво изучал правовую науку, в совершенстве овладел оружием и всем тем, что положено знать и уметь работнику милиции.

Как мне рассказал сам Яков Петрович, он еще в детстве зачитывался книгами о работе милиции, особенно о действиях уголовного розыска. По службе на должности рядового милиционера ему приходилось работать во взаимодействии с сотрудниками угрозыска. Он живо интересовался этим делом, расспрашивал старших товарищей, много читал специальной литературы. И вот года два с лишним назад Якова Петровича назначили инспектором уголовного розыска. А некоторое время спустя ему было присвоено первое офицерское звание.

В послужном списке Я. П. Леппа немало поощрений за безупречную службу. В прошлом году по итогам работы он был признан лучшим инспектором уголовного розыска городского отдела милиции. Невелик еще срок службы Якова Петровича в милиции. Да и острых ситуаций до этого было не так уж много. Но он все эти годы настойчиво готовил себя к такому моменту, когда особенно должны проявиться в человеке мужество, находчивость, готовность к самопожертвованию во имя справедливости и добра. Из такого испытания комсомолец Я. П. Лепп вышел с честью.

Н. ЕГОРОВ.

Редактор
В. КИНЕЛЕВ.

В Доме политического просвещения крайкома КПСС

19 января 1982 года в 10.00 состоится городской семинар пропагандистов экономических школ по курсу «Экономная экономика» (для специалистов и руководителей)

ТЕЛЕВИДЕНИЕ

ВОСКРЕСЕНЬЕ

17 ЯНВАРЯ

ПЕРВАЯ ПРОГРАММА МОСКВА

8.00 — «Время». Информационная программа. **8.40** — Концерт мастеров искусств и художественных коллективов Мордовской АССР. **9.10** — «Будильник». **9.40** — «Служу Советскому Союзу!». **10.40** — «Здоровье». Научно-популярная программа. **11.25** — Музыкальная программа «Утренняя почта». **11.55** — Советский Союз глазами зарубежных гостей. **12.10** — Сельский час. **13.10** — «Музыкальный киоск». **13.40** — Премьера телевизионного документального фильма «Что может коллектив?». Из цикла «Коммунисты». **14.15** — К 360-летию со дня рождения драматурга Ж. Б. Мольера. «Мещанин во дворянстве». Фильм-спектакль Государственного академического театра имени Евг. Вахтангова. **16.55** — Концерт академического оркестра русских народных инструментов Центрального телевидения и Всесоюзного радио. **17.45** — Международная панорама. **18.30** — Перерыв. **18.45** — Новые мультипликационные фильмы. «Шиворот-навыворот». «Белая бабочка». **19.05** — «Для вас, ветераны». Музыкальная программа. **20.05** — Клуб кинопутешествий. **21.00** — «Время». Информационная программа. **21.35** — Премьера фильма-концерта. «Встреча с Марком Рейзеном». **22.25** — Новости.

ВТОРАЯ ПРОГРАММА МОСКВА

14.20 — В гостях у сказки. «Принцесса на горошине». **16.05** — «Радуга». 4 Международный фестиваль телевизионных программ народного творчества: «Долго ли будут жить старинные песни» (Норвегия). **16.35** — К 65-летию Великого Октября. «Наша биография». Фильм 2-й. **17.35** — Искусство цирка. **18.05** — М. Анчаров. «День за днем». Телевизионный многосерийный спектакль. Глава 7-я. «Июль, 16-е, пятница». **19.15** — «Рассказывают наши корреспонденты». Обозрение. **19.45** — «Спокойной ночи, малыши». «Волшебный экран». **20.00** — «Эрмитаж». Искусство итальянского Возрождения. Фильм 6-й. **20.30** — Чемпионат СССР по конькобежному спорту. Спринтерское многоборье. Передача с искусственной дорожки «Динамо». **21.00** — «Время». Информационная программа. **21.35** — Впервые на экране ЦТ. Художественный фильм «Встреча». **22.50—24.00** — Чемпионат СССР по хоккею. «Крылья Советов» — «Динамо» (Москва). 2-й и 3-й периоды. Передача из Дворца спорта «Крылья Советов».

ПОНЕДЕЛЬНИК

18 ЯНВАРЯ

ПЕРВАЯ ПРОГРАММА МОСКВА

8.00 — «Время». Информационная программа. **8.40** — Утренняя гимнастика. **8.55** — Веселые старты. **9.40** — «Очевидное — невероятное». **10.40** — Фильм — детям. «Голубая чашка». **11.35** — Новости. **11.40** — Перерыв **14.15** — Новости. **14.35** — К 70-летию VI (Пражской) Всероссийской конференции РСДРП. «Быстро и во что бы то ни стало». Документальный фильм. **14.55** — «Тебе, страна, наши песни». Фильм-концерт. **15.25** — Г. Уэллс. Страницы жизни и творчества. **16.25** — К дню борьбы за независимость Туниса. Кинопрограмма «По Тунису». **17.00** — Выступление артистов Туниса. **17.30** — «Любимые стихи». **18.00** — Наш сад.

БАРНАУЛ

18.30 — «Алтайские новости».

МОСКВА

18.45 — Решения XXVI съезда КПСС — в жизнь! «Атоммаш. Дела и люди». **19.20** — Международная товарищеская встреча по настольному теннису. Сборная СССР — сборная Японии. Передача из универсального спортивного зала «Дружба». **19.50** — «Семнадцать мгновений весны». Телевизионный многосерийный художественный фильм. 5-я серия. **21.00** — «Время». Информационная программа. **21.35** — Премьера фильма-балета «Поэмы». Три поэмы на музыку Ф. Листа исполняют заслуженные артисты РСФСР Н. Павлова и В. Гордеев. **22.20** — Документальный фильм. **22.30** — Чемпионат СССР по хоккею. «Динамо» (Рига) — ЦСКА. Трансляция из Риги. В перерыве **(23.05)** — информационный выпуск «Сегодня в мире».

ВТОРАЯ ПРОГРАММА МОСКВА

12.00 — «Взыбское ущелье». Телевизионный документальный фильм. **12.15** — Жизнь науки. **12.45** — История. 6-й класс. Ян Гус. **13.15** — Вс. Вишневский — писатель-коммунист. **14.05** — География. 7-й класс. Природные комплексы русской равнины. **14.35** — «Встреча». Художественный фильм. **15.50** — Новости. **16.00** — Перерыв.

БАРНАУЛ

18.00 — «Мне до всего есть дело». **18.30** — «Алтайские новости». **18.45** — Киножурнал. **18.55** — «Рассказы о картинах». Передача о выставке «Новые поступления в коллекцию Алтайского краевого музея изобразительных и прикладных искусств».

МОСКВА

19.30 — «Спокойной ночи, малыши». «Бобик и Барбос». Мультфильм. **19.45** — К. Паустовский. «Старик в потертой шинели». Читает народный артист СССР А. Попов. **20.30** — «Вечерние мелодии». **21.00** — «Время». Информационная программа **21.35—22.40** — «Здесь наш дом». Художественный фильм. 1-я серия.

КРАЕВОЙ ТЕАТР ДРАМЫ. Премьера Я ДОГОНЮ ЛЕТО» — в 12. «ЛЮБОВЬ ПОД ВЯЗАМИ» — в 19-30.

КРАЕВОЙ ТЕАТР ОПЕРЕТТЫ. Премьера «МОЯ ЖЕНА—ЛГУНЬЯ» — в 19-30.

КРАЕВОЙ ТЕАТР КУКОЛ. «ЖИЛИ-БЫЛИ ДЕД И БАБА» — в 11, 14.

«МИР». Новый приключенческий фильм «БЕЗДНА» (1—2 серии) — в 10, 12-30, 15, 18-10, 20-40. 18 января — «БЕЗДНА» (1—2 серии) — в 10, 12-30, 15. Творческая встреча с артистом кино Борисом Галкиным. «В зоне особого внимания» — в 19.

«РОССИЯ». «НОВЫЙ ГУЛЛИВЕР» — в 10 (для детей). «ТАЙНА ЗАПИСНОЙ КНИЖКИ» — в 9, 10-45, 11-45, 12-30, 13-30, 14-15, 15-15, 16, 17, 17-45, 18-45, 19-30, 20-30, 21-15 (два последних сеанса — удл.). 18 января — «Я БОЮСЬ» (1—2 серии) — в 9, 10, 11-15, 12-15, 13-30, 14-30, 15-45, 16-45, 18, 19, 20-15, 21-15.

«РОДИНА». «ИЛЬЯ МУРОМЕЦ» — в 11 (для детей). «БУДЬТЕ МОИМ МУЖЕМ» — в 9, 10, 12, 13, 14, 15, 16, 17, 18, 19, 20, 21 (удл. сеанс), 22. 18 января — «КИТАЙСКИЙ СИНДРОМ» (1—2 серии) — в 9, 10, 12, 13, 15, 16, 18, 19, 20-40.

«ЮНОСТЬ». Занятие кинолектория «ВОЛШЕБНОЕ ОКНО». «НЕОБЫКНОВЕННЫЙ КОНЦЕРТ» (поют герои мультфильмов). Сборник мультфильмов — в 10. «БЕЗДНА» (1—2 серии) — в 12-45, 15-30, 18-15, 21. **18 января** — «БЕЗДНА» (1—2 серии) — в 10, 12-45, 15-30, 18-15, **21.**

«ПЕРВОМАЙСКИЙ». Занятие кинолектория «ВОЛШЕБНОЕ ОКНО». Сборник мультфильмов — в 12. «БУДЬТЕ МОИМ МУЖЕМ» — в 10, 11, 13, 14, 15, 16, 17, 18, 19 (удл. сеанс), 20 (удл. сеанс), 21. 18 января — «УТРО ВЕЧЕРА МУДРЕНЕЕ» — в 10, 12, 14, 16, 20-30. «БУДЬТЕ МОИМ МУЖЕМ» — в 11, 13, 15, 17, 19 (удл. сеанс), 21. Занятие кинолектория «ИСКУССТВО КИНО». «ОТВЕТНЫЙ ХОД» — в 17-30.

«ЧАЙКА». «ПОД СВИСТ ПУЛЬ» — в 11 (для детей). «В ПУСТЫНЕ И В ДЖУНГЛЯХ» (1—2 серии) — в 12-10, 15, 18, 20-45. 18 января — «ПОД СВИСТ ПУЛЬ» — в 9-30 (для детей). Занятие кинолектория «ВОЛШЕБНОЕ ОКНО» — в 13-30. «НА ГРАНАТОВЫХ ОСТРОВАХ» — в 11, **16, 18** (удл. сеанс), 20-15.

«ПИОНЕР». «АРМИЯ ТРЯСОГУЗКИ» — в 9-30, 13-10. Сборник мультфильмов — в 11-20, 15. «ПОХИЩЕНИЕ «САВОЙИ» — в 17, 19 (удл. сеанс), 21. 18 января — «АРМИЯ ТРЯСОГУЗКИ» — в 11-20, 13-10. Сборник мультфильмов — в 9-30, 15. Перед сеансом — в 15 — занятие кинолектория «ВОЛШЕБНОЕ ОКНО». «ПОХИЩЕНИЕ «САВОЙИ» — в 17, 19 (удл. сеанс), 21.

«АЛТАЙ». «СОТРУДНИК ЧК» — в 13 (для детей). «ПОДСТАВНАЯ ЖЕНА» (1—2 серии) — в 15, 18, 21. 18 января — «ПРАВО НА ВЫСТРЕЛ» — в 15, 17, 19, 21 (удл. сеанс).

«ЗАРЯ». «МГНОВЕНИЯ В СПИЧЕЧНОЙ КОРОБКЕ» — в 12 (для детей). «ПРОПАВШЕЕ ЗОЛОТО ИНКОВ» — в 14, 16, 18, 20. 18 января — «БУДЬТЕ МОИМ МУЖЕМ» — в 14, 16, 18, 20 (удл. сеанс).

«ЛУЧ». «АКВАНАВТЫ» — в 15 (для детей). «ВРЕЛОК С СЕКРЕТОМ» — в 9-30, 11-20, 13-10, 17, 18-45 (удл. сеанс), 21. 18 января — киноурок по литературе «БРАТЬЯ КАРАМАЗОВЫ» (1—2 серии) — в 15. **«КАПИТАН»** — в 9-30, 11-20, 13-10, 18, 20 (удл. сеанс).

«СПУТНИК». Сборник мультфильмов — в 11 (для детей). «ВРАГ» (1—2 серии) — в 13, 16, 19. 18 января — сборник мультфильмов — в 15 (для детей). «СТО ГРАММ ДЛЯ ХРАБРОСТИ» — в 11, 13, 17 (удл. сеанс), 21-10.

ДВОРЕЦ КУЛЬТУРЫ ШИННИКОВ. «ПО ЩУЧЬЕМУ ВЕЛЕНИЮ» — в 10 (для детей). Занятие кинолектория «ВОЛШЕБНОЕ ОКНО» — в 14. «ДВА НЕЗНАКОМЦА» (1—2 серии) — в 11-20, 16, 18-30, 21. 18 января — «КТО ЕСТЬ КТО» — в 17, 19, 21.

ДВОРЕЦ КУЛЬТУРЫ ХИМИКОВ. «НЕ БУДЬ ЭТОЙ ДЕВЧОНКИ» — в 11 (для детей). Занятие кинолектория «ВОЛШЕБНОЕ ОКНО». «НЕОБЫКНОВЕННЫЙ КОНЦЕРТ» — в 13. «ВЕНДЕТТА ПО-КОРСИКАНСКИ» — в 15, 17, 19, 21 (удл. сеанс). **Вечер отдыха** — в 20-30.

ДВОРЕЦ КУЛЬТУРЫ КОТЕЛЬЩИКОВ. «РИШАД — ВНУК ЗИФЫ» — в 13 (для детей). «ЛЮБИМЫЙ РАДЖА» (1—2 серии) — в 15, 17-30, 20. Вечер дискоклуба «ГРАММОФОН» — в 20.

ДОМ КУЛЬТУРЫ ВОС. «БРОНТОЗАВР» — в 14 (для детей). «ДАМЫ ПРИГЛАШАЮТ КАВАЛЕРОВ» — в 16, 18.

ДОМ КУЛЬТУРЫ ЗАВОДА «ТРАНСМАШ». Очередное занятие кинолектория «ВОЛШЕБНОЕ ОКНО» — в 11. «ДВА НЕЗНАКОМЦА» (1—2 серии) — в 13-30, 16, 18-30. **Вечер танцев** — в 21.

ФИЛАРМОНИЯ

КОНЦЕРТНЫЙ ЗАЛ

Сегодня КОНЦЕРТ СИМФОНИЧЕСКОГО ОРКЕСТРА

В ПРОГРАММЕ:
И.-С. Бах — Сюита № 2 для флейты и струнного оркестра.
И. Гайдн — Симфония № 104.

Дирижер **Александр РОМАНЬКО.**
Вступительное слово — **Елена ЯКОВЛЕВА.**
Вход по абонементу **№ 2** и разовым билетам.
Начало — в 11-00.

20 января

Лауреат Международного конкурса баянистов-аккордеонистов «КУБОК МИРА» 1-я премия, золотая медаль (г. Лодзь, ПНР, сентябрь 1978 года)

Виктор КАРПИЙ

(баян).
В ПРОГРАММЕ:
Лист. Франк. Скарлатти. Моцарт. Шопен. Тимошенко. Муравлев. Золотарев.
Начало — в 19-30.
Работают кассы филармонии и ЦУМа.
Справки по тел. 3-43-01.

ПОГОДА

Сегодня днем по краю, по данным синоптиков, ожидается переменная облачность, по западным районам местами слабый снег, метель, по остальным районам без осадков. Ветер юго-западный 9—14, по западным районам местами 15—20 метров в секунду. Температура 12—17 градусов мороза.

По Барнаулу — переменная облачность, без осадков. Ветер юго-западный, 9—14 метров в секунду. Температура 14—16 градусов мороза.

НАШ АДРЕС:
г. Барнаул, ул. Короленко, 105. Индекс — 656099.

Телефоны: ПРИЕМНАЯ — 3-33-69; ЗАМЕСТИТЕЛИ РЕДАКТОРА — 3-48-37, 3-43-54; ОТВЕТСТВЕННЫЙ СЕКРЕТАРЬ — 3-32-34; СЕКРЕТАРИАТ — 3-35-13; ОТДЕЛЫ: ПАРТИЙНОЙ ЖИЗНИ — 3-33-11 (ЗАВЕДУЮЩИЙ) 3-46-16; ПРОПАГАНДЫ И АГИТАЦИИ — 3-33-92 (ЗАВЕДУЮЩИЙ) 3-28-07; СОВЕТСКОЙ РАБОТЫ — 3-34-45 (ЗАВЕДУЮЩИЙ), 3-35-73; СЕЛЬСКОГО ХОЗЯЙСТВА — 3-46-73 (ЗАВЕДУЮЩИЙ) 3-47-98; ПРОМЫШЛЕННОСТИ — 3-32-63 (ЗАВЕДУЮЩИЙ), 3-35-09, 3-46-12; СТРОИТЕЛЬСТВА — 3-34-67 (ЗАВЕДУЮЩИЙ), 3-49-54; НАУКИ И УЧЕБНЫХ ЗАВЕДЕНИЙ — 3-33-82 (ЗАВЕДУЮЩИЙ), 3-37-68 КУЛЬТУРЫ — 3-26-71 (ЗАВЕДУЮЩИЙ), 3-29-77; ИНФОРМАЦИИ И СПОРТА — 3-46-92 (ЗАВЕДУЮЩИЙ) 3-37-17; ПИСЕМ — 3-54-12 (ЗАВЕДУЮЩИЙ), 3-48-71, 3-33-84, 3-28-14; ФЕЛЬЕТОНОВ — 3-15-10 (ЗАВЕДУЮЩИЙ); СОБКОРОВСКАЯ СЕТЬ — 3-45-62 (ЗАВЕДУЮЩИЙ) 3-34-05; ОТДЕЛ ОБЪЯВЛЕНИЙ — 3-37-88. 3-33-62; ОБЩЕСТВЕННАЯ ПРИЕМНАЯ — 3-37-62. ТЕЛЕФОНЫ СОБСТВЕННЫХ КОРРЕСПОНДЕНТОВ: В ГОРОДЕ-АЛТАЙСКЕ — 73-35; БИЙСКЕ — 2-62-41; РУБЦОВСКЕ — 2-38-25, 2-24-46; КАМНЕ-НА-ОБИ — 2-17-58; СЛАВГОРОДЕ — 2-16-73; БЛАГОВЕЩЕНКЕ — 2-22-66; ТАЛЬМЕНКЕ — 9-25-08; КУЛУНДЕ — 2-22-93; МИХАЙЛОВКЕ — 2-26-59; МАМОНТОВЕ — 22-0-54; ШИПУНОВЕ — 22-0-91; ИЗДАТЕЛЬСТВО «АЛТАЙСКАЯ ПРАВДА» — 3-34-87.

Типография издательства «Алтайская правда» Алтайского крайкома КПСС

АГ 11241. 50.300
Заказ 163.
Тираж 263.000 экз.