ПРОЛЕТАРИИ ВСЕХ СТРАН, СОЕДИНЯЙТЕСЬ!

АЛТАЙСКАЯ ПРАВДА

Орган Алтайского краевого комитета КПСС и краевого Совета народных депутатов

№ 6 (18244) • ПЯТНИЦА, 8 ЯНВАРЯ 1982 ГОДА • Газета выходит с 12 августа 1917 года • Цена 3 коп.

ПРИУМНОЖАТЬ СИЛУ АЛТАЙСКОЙ ПАШНИ

XXVI СЪЕЗД КПСС поставил перед тружениками села ответственную задачу — добиться повышения эффективности всех отраслей сельского хозяйства, увеличения производства и улучшения качества продукции, продолжать курс на всемерную интенсификацию производства. В речи на ноябрьском (1981 г.) Пленуме ЦК КПСС товарищ Л. И. Брежнев указал: **«Продовольственная проблема — и в хозяйственном, и в политическом плане — является центральной проблемой всей пятилетки. Основа ее решения — высокие темпы сельскохозяйственного производства».** В этих словах — направление повседневной деятельности партийных, советских, хозяйственных органов на местах, всех тружеников колхозов и совхозов края.

В годы одиннадцатой пятилетки земледельцам Алтая предстоит приложить максимум энергии и сил для успешного развития зернового хозяйства — сегодня это самый ударный участок работы краевой партийной организации. В целом за пять лет надо продать государству 18,5 миллиона тонн зерна, в том числе в 1982 году—3,5 млн. тонн, достичь значительного роста производства и поставок сахарной свеклы, овощей, картофеля, других технических культур, создания надежной кормовой базы животноводству.

РЕШЕНИЕ ВСЕГО КОМПЛЕКСА этих задач самым прямым образом зависит от улучшения работы с землей, интенсификации отрасли, последовательного приумножения урожайной силы пашни. Между тем в последние годы в ряде районов края значительно сдали позиции в зерновом производстве, не вели настойчивой борьбы за полное освоение почвозащитной системы земледелия, других эффективных мероприятий по борьбе с засухой. Партийные организации, советские и сельскохозяйственные органы, руководители и специалисты колхозов и совхозов должны тщательно разобраться в причинах отставания, сделать все, чтобы уже в этом году улучшить использование земли, повысить сборы сельскохозяйственных культур.

В крае имеется немало примеров такого творческого подхода к делу. Хлеборобы Завьяловского района в сложных погодных условиях минувшего года получили более 10 центнеров зерна с каждого гектара — значительно выше, чем все районы окружающей зоны. В предгорьях края существенно выделяется на фоне соседей Смоленский район. Аналогичные показатели имеются и по другим зонам.

С учетом опыта передовых хозяйств и районов края, с широким использованием рекомендаций сельскохозяйственной науки ученые и специалисты Алтая разработали зональные системы земледелия. Эти разработки, одобренные коллегией Министерства сельского хозяйства РСФСР и утвержденные крайисполкомом, должны стать руководством к действию повсеместно. **Внедрение зональных научно обоснованных систем земледелия — гарантия неуклонного повышения урожаев, выполнения планов и обязательств по продаже государству сельскохозяйственной продукции.** К этому важнейшему мероприятию надо подойти по-государственному, с высокой партийной требовательностью добиваться того, чтобы довести научно обоснованные системы земледелия до каждого хозяйства, бригады, буквально до каждого поля. Одна из первостепенных задач сельскохозяйственных органов, агрономической службы колхозов и совхозов заключается в том, чтобы с помощью внедрения научных рекомендаций и передового опыта в кратчайший срок ликвидировать пестроту в урожайности среди хозяйств, отделений, бригад, подтянуть отстающих до передового уровня.

ОСНОВОПОЛАГАЮЩЕЕ МЕСТО в работе с землей в крае повсеместно должно принадлежать полному освоению противоэрозионного почвозащитного агрокомплекса. В степных районах прочную прописку получили плоскорезная обработка почвы с сохранением стерни, полосное размещение культур, широкое применение противоэрозионных орудий. В результате такой перестройки степного земледелия на научной основе поставлена надежная преграда ветровой эрозии почв. В то же время в крае значительная доля земель находится в предгорьях—зоне по почвенно-климатическим условиям наиболее благоприятной для сбора высоких урожаев зерновых и других культур. Однако эти возможности используются далеко не полностью. Здесь до сих пор еще не нашла должного распространения рекомендуемая наукой почвоводоохранная система склонового земледелия, ее приемы в большинстве колхозов и совхозов применяются в ограниченных размерах, в целом по краю лишь часть пашни, расположенной на склонах, обрабатывается в нужном направлении. Такой подход к важному резерву увеличения производства зерна должен быть в корне пересмотрен.

Бюро крайкома КПСС рассмотрело вопрос «О работе партийных, советских и хозяйственных органов Косихинского района по повышению эффективности использования земли». Был отмечен целый ряд существенных нарушений в ведении земледелия: недостаточное использование всех мер для влагонакопления, нарушение севооборотов, низкая культура полевых работ, слабое внедрение перспективных сортов и многое еще. Подобные недостатки характерны также для ряда других районов. Вот почему принятое по Косихинскому району постановление, наметившее конкретные меры для улучшения земледелия, и в первую очередь подъема уровня зернового производства, должно стать направляющим документом для всех полеводов края.

Прежде всего следует значительно ускорить и улучшить всю работу по освоению севооборотов. Долг партийных и советских органов, руководителей и специалистов хозяйств сделать все, чтобы научно обоснованные севообороты уже в этом году были внедрены во всех колхозах и совхозах края. В последнее время площади под чистыми парами в крае увеличились — главное теперь на соответствующем уровне вести уход за ними, хорошо удобрять, не допускать использования не по назначению, засоренности.

РЕШАЮЩАЯ РОЛЬ в борьбе за высокий урожай принадлежит влагонакоплению, другим мерам по преодолению засухи. В Мамонтовском районе такие меры на 1982 год детально разработаны и последовательно реализуются на практике. Большое внимание уделяется снегозадержанию, другим передовым приемам по снижению в почве дефицита влаги, разработана тактика полевых работ в условиях засухи, предусматривается наиболее выгодный подбор сортов и многое другое. Этот опыт сегодня должен быть изучен и применен всюду в крае, чтобы создать урожаю второго года пятилетки надежную основу.

Руководствуясь рекомендациями науки и передовой практики, хлеборобы края призваны не только повысить сборы, но и обеспечить все условия для продажи максимального количества зерна сильных, твердых и ценных сортов, на что нас нацеливают решения партии и правительства. На достижение этого, на дальнейшее приумножение плодородной силы алтайской пашни, безусловное выполнение всех планов и обязательств по продаже государству зерна, другой сельскохозяйственной продукции сегодня направляются все усилия краевой партийной организации, всех сельских тружеников края.

КУРС— НА УРОЖАЙ

В одиннадцатой пятилетке наш совхоз должен обеспечить среднегодовое производство зерна 118—120 тысяч центнеров. Основа для такого урожая имеется.

Так, была вспахана зябь под весь яровой клин, причем 87 процентов ее заготовлено безотвальным способом.

На поля вывезено около 40 тысяч тонн перегноя. Этого результата мы добились впервые.

Засыпаны, очищены и доведены до посевных кондиций первого и второго классов семена всех культур. Внедряем перспективные сорта зерновых.

Большое внимание уделяем борьбе за влагу. Проведена вспашка поперек склонов на 4.800 гектарах. Полным ходом идет накопление влаги. Так что, считаем мы, курс на урожай взят верный.

В. СУХАНОВ,
главный агроном совхоза «Звездный».

Усть-Калманский район.

РЕКОРДНЫЙ РЕЗУЛЬТАТ

Впервые за всю историю района на поля вывезено 200 тысяч тонн перегноя. Из них 176 тысяч тонн внесено под урожай будущего года. Большая заслуга в этом тружеников районного объединения «Сельхозхимия». Коллектив ежегодно перевыполняет задания по вывозке и внесению органических удобрений.

Н. ГОРЛОВ,
агрохимик района.

Усть-Пристанский район.

НА НОВЫЕ РУБЕЖИ!

РЕШЕНИЯ XXVI СЪЕЗДА КПСС — В ЖИЗНЬ!

Продолжаем публиковать обязательства инициаторов краевого социалистического соревнования. Они стремятся выйти во втором году пятилетки на новые рубежи, ударным творческим трудом ответить на решения XXVI съезда КПСС и ноябрьского (1981 г.) Пленума ЦК КПСС.

УПЛОТНЯЯ ВРЕМЯ

СОЦИАЛИСТИЧЕСКИЕ ОБЯЗАТЕЛЬСТВА
намотчицы капронового производства объединения «Химволокно», кавалера орденов Трудового Красного Знамени, Трудовой Славы III степени, делегата XXVI съезда КПСС ИВАНОВОЙ Светланы Петровны.

Соревнование в честь XXVI съезда КПСС, принятые им решения придали мне, как и всем нашим людям, новый заряд трудовой, творческой энергии. Стремясь своим трудом внести достойный вклад в реализацию программы, намеченной в «Основных направлениях экономического и социального развития СССР на 1981—1985 годы и на период до 1990 года», я выступила инициатором социалистического соревнования за досрочное выполнение одиннадцатой пятилетки среди трудящихся химической промышленности края. 26 декабря 1981 года я рапортовала о завершении двух личных годовых заданий, выработана сверх плана 801 тонна высококачественного волокна. Сейчас ставлю перед собой новые рубежи.

За счет совершенствования профессионального мастерства, обслуживания сверхтипового оборудования, рационального использования рабочего времени обязуюсь в два раза превысить среднеотраслевую норму производительности труда. Выполнить четыре личных годовых задания одиннадцатой пятилетки к 30 декабря 1982 года. Перейдя полностью на выпуск продукции нового ассортимента, я наработаю в текущем году дополнительно к плану 750 тонн высококачественной капроновой нити.

Обещаю бороться за высокую культуру производства, принимать личное участие в благоустройстве цеха и территории предприятия.

Обязуюсь передавать свои знания, умение и навыки молодежи, обучить профессии намотчицы молодую работницу, шефствовать над ней и вывести ее в число передовиков производства.

Призываю всех тружеников химической промышленности края решительно бороться за дальнейшее повышение производительности труда и на этой основе выполнять и перевыполнять планы и взятые социалистические обязательства.

ПРИМЕНЯЯ ПЕРЕДОВОЙ ОПЫТ

СОЦИАЛИСТИЧЕСКИЕ ОБЯЗАТЕЛЬСТВА
ударника коммунистического труда, прядильщицы Барнаульского меланжевого комбината Марии Павловны ЛАЗАКОВИЧ по досрочному выполнению плана 1982 года и достойной встрече 60-летия образования СССР.

Поддерживая инициативу передовиков и новаторов текстильной промышленности, соревнующихся за досрочное выполнение пятилетнего плана по выпуску продукции, и отвечая практическими делами на решения XXVI съезда КПСС, я обязуюсь за годы 11-й пятилетки выполнить два пятилетних плана.

25 ноября 1981 года я выполнила задание двух лет новой пятилетки. Этому помогло изучение опыта передовиков производства и применение его в работе. Обслуживаю 2.427 прядильных веретен, что вдвое выше отраслевой типовой нормы обслуживания.

К дню 60-летия образования СССР беру обязательство выполнить два годовых задания и наработать сверх плана 6 тонн пряжи. Чтобы достигнуть намеченных рубежей, обязуюсь норму выработки ежедневно выполнять на 108,3 процента, первым сортом выпускать продукции на 99,8 процента, что выше плана на 2,8 процента.

Успешному выполнению принятых обязательств будет способствовать трудовое соперничество с прядильщицей А. И. Яковлевой, выполнившей 22 декабря 1981 года два годовых задания.

Своим долгом считаю помогать молодым рабочим. Сейчас у меня подшефная Галя Матвеева. Буду очень рада, если помогу Гале по-настоящему полюбить и освоить профессию прядильщицы, достичь высоких результатов.

ДЕВИЗ — РАБОТАТЬ БЕЗ ОТСТАЮЩИХ

СОЦИАЛИСТИЧЕСКИЕ ОБЯЗАТЕЛЬСТВА
бригады швей Барнаульского производственного швейного объединения по выпуску верхней одежды (бригадир Элла Ивановна Зубкова) по досрочному выполнению плана 1982 года.

Коллектив бригады с воодушевлением встретил решения ноябрьского (1981 г.) Пленума ЦК КПСС. Настойчиво претворяя в жизнь задачи, поставленные XXVI съездом партии, бригада принимает социалистические обязательства на 1982 год:

Работая по методу бригадной организации и стимулирования труда с полной взаимозаменяемостью, максимально используя каждую рабочую минуту, обязуемся сменную норму выработки постоянно выполнять на 114—116 процентов, повысить производительность труда на 12 процентов. На этой основе выполнить план года к 18 декабря и выпустить дополнительно 1.300 изделий детского ассортимента.

Активно участвовать в движении «Ни одного отстающего рядом», добиваться выполнения суточных заданий каждым членом бригады, внести достойный вклад в выполнение объединением государственного плана.

Борясь за повышение качества выпускаемой одежды, 89 процентов готовой продукции обязуемся сдавать с первого предъявления. Выпустим с государственным Знаком качества 14.600 детских пальто на 238 тыс. рублей.

Каждый член бригады будет повышать свой политический и общеобразовательный уровень, возьмем шефство над группой учащихся швей ГПТУ № 23.

Социалистические обязательства обсуждены и приняты на общем собрании коллектива бригады.

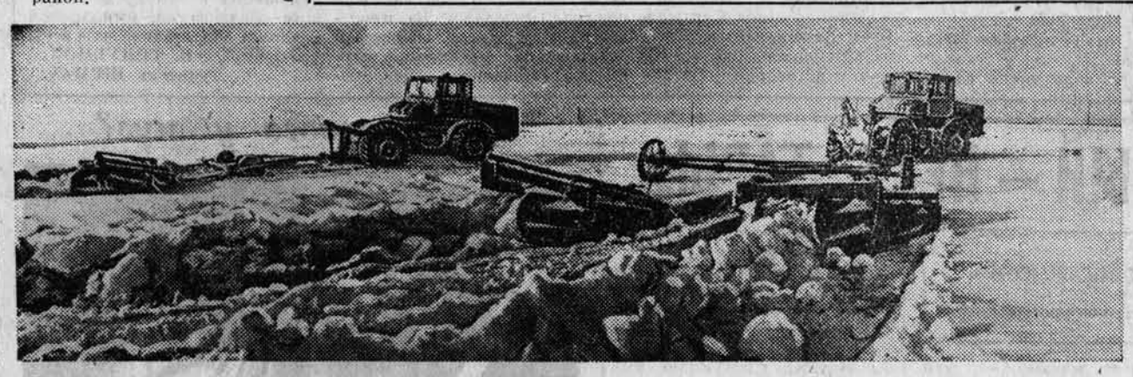

Стремясь создать добрый задел под будущий урожай, ударными темпами ведут снегозадержание механизаторы совхоза «Дружба» Алейского района. Особенно успешно идут дела у звена, возглавляет которое большой мастер своего дела Степан Семенович Желебовский. Снежная пахота проведена дружным коллективом на 60 процентах закрепленной площади.

На снимке: идет снегозадержание.

Фото Г. Самохвала.

СВОДКА
О ВЫПОЛНЕНИИ ПЛАНОВ ЗАГОТОВОК ПРОДУКТОВ ЖИВОТНОВОДСТВА ЗА 1981 год.

ПЕРВАЯ КОЛОНКА ЦИФР — продажа мяса, ВТОРАЯ — молока, ТРЕТЬЯ — яиц, ЧЕТВЕРТАЯ — шерсти (по данным крайстатуправления, в процентах).

Горно-Алтайская а. о.	104	101	—	107
Тальменский	108	89	124	—
Третьяковский	106	103	113	97
Павловский	106	99	103	126
Первомайский	104	96	103	—
Алтайский	104	94	—	171
Заринский	104	93	—	—
Залесовский	104	90	—	—
Солтонский	104	89	—	—
Поспелихинский	104	85	137	112
Тогульский	103	104	—	—
Бийский	103	101	110	—
Краснощековский	102	101	—	128
Шипуновский	102	95	101	106
Волчихинский	102	91	124	115
Бурлинский	102	91	101	105
Змеиногорский	101	109	—	110
Новичихинский	101	105	110	75
Солонешенский	101	101	—	101
Курьинский	101	100	105	110
Троицкий	101	100	100	—
Топчихинский	101	96	107	165
Петропавловский	101	95	—	113
Угловский	101	95	—	102
Баевский	101	87	—	95
Михайловский	100	109	—	109
Кытмановский	100	101	—	—
Калманский	100	100	—	—
Рубцовский	100	95	—	111
Хабарский	100	94	—	113
Смоленский	100	93	103	112
Алейский	100	91	105	105
Локтевский	97	100	87	107
Ребрихинский	97	96	164	102
Завьяловский	97	96	106	123
Чарышский	97	96	—	—
Славгородский	96	100	102	105
Ельцовский	95	94	—	—
Усть-Калманский	96	87	—	130
Крутихинский	94	99	135	—
Тюменцевский	94	90	106	137
Советский	94	90	103	—
Егорьевский	92	103	120	85
Ключевский	92	94	—	105
Усть-Пристанский	92	85	102	125
Родинский	88	101	—	110
Романовский	88	100	—	119
Быстроистокский	86	96	—	—
Целинный	85	90	104	—
Мамонтовский	83	109	110	87
Благовещенский	83	108	95	99
Красногорский	83	100	—	—
Панкрушихинский	83	94	—	100
Косихинский	83	94	—	—
Табунский	82	95	—	120
Каменский	78	78	101	96
Кулундинский	75	95	118	105

СВОДКА
О ГОТОВНОСТИ СЕЛЬСКОХОЗЯЙСТВЕННОЙ ТЕХНИКИ НА 1 ЯНВАРЯ 1982 ГОДА (по данным крайстатуправления, в процентах).

ПЕРВАЯ КОЛОНКА ЦИФР — зерноуборочные комбайны, ВТОРАЯ — силосоуборочные, ТРЕТЬЯ — жатки.

Горно-Алтайская а. о.	77	62	80
Быстроистокский	100	27	26
Локтевский	100	48	64
Михайловский	100	40	29
Мамонтовский	100	41	28
Советский	100	30	42
Бурлинский	84	64	83
Шипуновский	82	38	33
Благовещенский	81	30	38
Топчихинский	81	30	52
Смоленский	80	20	36
Алейский	79	27	39
Змеиногорский	79	46	55
Калманский	79	37	100
Целинный	79	18	70
Алтайский	78	19	57
Волчихинский	78	30	30
Первомайский	76	31	38
Петропавловский	76	59	69
Ребрихинский	76	31	26
Завьяловский	75	14	20
Усть-Калманский	75	23	34
Крутихинский	74	40	38
Третьяковский	74	24	24
Павловский	73	32	48
Родинский	73	26	40
Ельцовский	72	34	32
Каменский	72	24	29
Новичихинский	72	30	37
Поспелихинский	72	23	25
Рубцовский	72	27	40
Хабарский	72	22	19
Тогульский	71	8	37
Усть-Пристанский	71	24	31
Баевский	70	29	34
Бийский	70	22	33
Троицкий	70	25	29
Тюменцевский	70	44	43
Угловский	69	33	47
Залесовский	68	36	19
Славгородский	68	35	40
Курьинский	67	24	30
Заринский	66	44	43
Красногорский	66	25	45
Кытмановский	66	21	27
Солонешенский	65	58	60
Романовский	64	23	58
Табунский	64	40	22
Егорьевский	63	40	40
Косихинский	62	35	40
Тальменский	62	24	36
Краснощековский	59	20	27
Кулундинский	59	60	46
Ключевский	58	69	59
Панкрушихинский	58	17	30
Чарышский	55	29	26
Солтонский	50	22	35

ЧТОБЫ НАЛИВАЛСЯ КОЛОС

За последние двадцать лет 1963 год оказался для хлеборобов Мамонтовского района самым тяжелым. Урожайность зерновых составила тогда 1,4 центнера с гектара. Про корма и говорить нечего. По количеству осадков тот далекий год очень походил на прошлый, с той лишь разницей, что 1981-й был еще жестче, особенно самый важный месяц — июнь, когда выпало лишь 1,9 миллиметра осадков. Между тем в 1981 году район полностью засыпал семена, в достатке заготовлено кормов, земледельцы доказали способность получать урожай практически в самых сложных условиях.

— Решена одна из основных проблем: накопление и рациональное использование того скудного запаса влаги, который мы имеем почти ежегодно, — говорит мой собеседник, начальник управления сельского хозяйства **Ю. И. Зинченко.**— Это свидетельствует о том, что агрономическая служба ушла далеко вперед в этом вопросе.

За последние годы значительно изменилась структура пашни. Сравним, например, первый год десятой и первый год одиннадцатой пятилеток. Тогда мы имели всего пять процентов пара, а по отдельным хозяйствам и того меньше. Нынче по району пары занимают более 15 процентов от площади пашни. Как известно, это основной фонд для накопления влаги и повышения урожайности.

Значительно проигрывали мы в прошлой пятилетке по зяби. Тогда было 85, нынче—более ста процентов. Причем больше стало зяби ранней.

Структуру посевных площадей мы привели в соответствие с требованиями науки.

Кроме того, улучшились технологическая дисциплина, качество полевых работ. Специально созданная группа следила нынче за выполнением рекомендаций районной агрономической конференции, на которой присутствовали ученые из Омска и Барнаула. Они помогли составить комплексный план проведения сева. И вот результат: 37 процентов посевов принято с оценкой отлично. Еще 42 процента получили «четверку».

Не было у нас и такого количества новых сортов пшеницы. Не удивляйтесь, они имеют самую непосредственную причастность к нашему разговору. Практически речь идет о влаге. Пшеница Омская-9 хорошо переживает июньскую засуху. Площадь, занятая этой культурой, увеличилась с 651 гектара до 20.600 гектаров. В прошлом году получено по 11,5 центнера этой пшеницы с гектара. Для сравнения: Новосибирская-67 дала 9,3, а Саратовская-29 — 3,2 центнера с гектара. Нынче от последней мы откажемся полностью.

— Вы говорили о комплексе мер, как бы косвенно связанных с процессом накопления влаги. Но есть агрономические мероприятия, непосредственно направленные на это. Как говорится: снег глубок—гектар хорош. Как эти вопросы решаются в районе?

— Снегозадержание проведено на 84 тысячах гектаров из 137 тысяч плановых. Для сравнения. В прошлом году за всю зиму мы задержали снег всего на 50 тысячах гектаров. В поле ежедневно 55—60 агрегатов. Колхоз имени Чапаева, совхозы «Буканский», «Кадниковский» скоро будут готовы к повторной снежной пахоте. Учли особенности года — небольшой рыхлый снежный покров при обычной снежной пахоте — валки «улетят». Поэтому их надо задержать и придавить. С этой целью на базе совхоза «Чернокурьинский», первым приступившего к снегозадержанию, провели семинар, на котором рассказали об особенностях эксплуатации всех типов снегопахов. В частности, показали изделие омичей — снегопах СВУ-2,6. Он лучше всего подходит для нынешнего года, к тому же прост в изготовлении.

Еще одна особенность. Ширина между валками не 8 метров, как раньше, а 3—3,5 метра. После прошедших буранов поля, на которых валки нарезаны, хорошо «запечатались». Чтобы выиграть первый раунд битвы за хлеб, утвердили дополнительные условия соревнования, до каждого хозяйства и звена доведены задания.

Накопленную влагу надо весной сохранить. Техника для этого готова. В прошлом году уже 7 апреля три хозяйства включились в задержание талых вод. К середине месяца в эту работу включились остальные колхозы и совхозы. Причем в расчетный срок на полях было расчетное количество агрегатов. В совхозе «Чернокурьинский» — 30, в колхозах имени Ленина и имени Чапаева — по 21 и т. д. Без сучка и задоринки выполним эту операцию и нынче.

— Посевная не за горами. Как собираетесь ее встречать?

— Мы готовы к маневру сортами. В частности, до 50 процентов площади под зерновыми можем занять Омской-9.

Зябь нынче ушла в зиму сухой, глыбистой. Обычная БИГ-3 нас не устраивает. Будем обрабатывать ее широкозахватными лущильниками с зубьями от БИГ-3. Увеличим также посев стерневыми сеялками СЗС-2,1. Наконец, мы имеем 15.300 гектаров кулисного пара. Из 108 тысяч гектаров пашни 98 тысяч вспахано безотвально.

Весной снова пригласим ученых. Они помогут нам лучше сориентироваться в сроках. Все остальное за нами.

Записал В. МАНЖОС.

Мамонтовский район.

Материалы, посвященные борьбе сельских тружеников Алтая за создание прочной основы для сбора высоких урожаев, публикуются на 2-й сменной странице (для жителей края) под заголовком

«КАЖДОМУ КОЛХОЗУ И СОВХОЗУ КРАЯ — НАУЧНО ОБОСНОВАННУЮ СИСТЕМУ ЗЕМЛЕДЕЛИЯ!»

ПРОШЛИ ИСПЫТАНИЯ

В последние дни декабря 1981 года на Южно-Сахалинской ТЭЦ-1 работала межведомственная комиссия в составе представителей Минэнергомаша СССР, производственного объединения «Сибэнергомаш», Центрального котлотурбинного института (ЦКТИ) им. И. Ползунова, Госгортехнадзора СССР.

Комиссия изучила работу установленных здесь трех паровых котлов БКЗ-320-140-5 производства Барнаульского котельного завода. Они зарекомендовали себя надежностью, экономичностью, удобством проведения монтажа и ремонта.

Паровые котлы этой марки по своим параметрам и технико-экономическим показателям соответствуют современным требованиям и находятся на уровне лучших отечественных и мировых образцов. Комиссия высказала несколько практических рекомендаций Барнаульскому котельному заводу.

Теперь паровые котлы БКЗ-320-140-5, до этого работавшие только на Южно-Сахалинской ТЭЦ-1 и прошедшие здесь испытания, рекомендованы к серийному производству. Начиная со второго квартала 1982 года, они будут поставляться на расширение Горьковской ТЭЦ и на строительство Ново-Свердловской ТЭЦ.

Комиссия также рекомендовала представить паровой котел БКЗ-320-140-5 к аттестации на высшую категорию качества.

С. ПОДЪЯКОВ.

БАРНАУЛ
вчера ❋ сегодня ❋ завтра

В городском комитете КПСС

ПО СТРОГОМУ СЧЕТУ

По самому строгому счету шел разговор на заседании бюро горкома партии о том, как организован выпуск товаров хозяйственного и культурно-бытового назначения на Барнаульском котельном заводе.

Итоги минувшего года, как и итоги десятой пятилетки, по этому показателю на заводе значительно выросли. Однако за перевыполнением заданий по валовому выпуску товаров массового спроса скрывается явное неблагополучие. Как выявилось в ходе подготовки к бюро, партком, хозяйственные руководители завода, профсоюзный комитет недостаточно энергично занимаются развитием производства, повышением качества товаров народного потребления. Участок, отведенный под их выпуск, тесен и плохо оборудован. Здесь преобладает ручной труд. Созданный в начале прошлого года комплексный отдел по товарам народного потребления пока что работает слабо.

Только недооценкой важности развития этого производства со стороны парткома и завкома профсоюза объясняется отсутствие социалистического соревнования среди рабочих и специалистов участка: здесь даже не разработаны условия и меры поощрения за достижение лучших результатов труда. Правда, на заводе был объявлен конкурс на лучшее предложение по производству товаров народного потребления. Но никакой организаторской работой конкурс не подкрепили. Даже не подвели его итогов.

Бюро городского комитета партии особое внимание обратило на недостаточную работу по расширению ассортимента и повышению качества товаров народного потребления. Руководители предприятия — директор завода Ю. В. Бойцов и секретарь парткома В. В. Носков за недостаточную работу по организации выполнения постановления ЦК КПСС и Совета Министров СССР о развитии производства товаров массового спроса строго предупреждены.

Бюро горкома приняло постановление, в котором определены меры улучшения всей работы по увеличению объемов, расширению ассортимента и улучшению качества товаров народного потребления, по повышению ответственности кадров за состояние дел на этом важнейшем участке работы.

ВКЛАД ТРАНСПОРТНИКОВ

За алтайский миллиард

В минувшем году на Барнаульском комбинате хлебопродуктов изготовлено сверхплановой продукции на 351 тысячу рублей. В социалистических обязательствах на второй год пятилетки также намечена коллективом солидная сверхплановая добавка в алтайский миллиард. На предприятии называют немало резервов для дополнительного выпуска продукции. Тут и техническое перевооружение участков, и совершенствование организации производства, и внедрение бригадных методов работы. Большое значение имеет также широко развернувшееся социалистическое соревнование за достойную встречу 60-летия образования СССР, в котором сегодня участвует практически каждый работник.

На комбинате называют десятки передовиков производства, передовых коллективов основных подразделений. Безусловно, именно они задают тон ударной высокопроизводительной работе, способствующей каждодневному выпуску сверхплановой продукции.

— Но я бы хотел отметить, — говорит главный инженер предприятия В. Н. Тимофеев, — существенный вклад в общее дело и работников вспомогательных подразделений. Без их самоотверженного труда подчас просто невозможно было бы выполнение напряженных плановых заданий.

Взять, к примеру, тех же транспортников. Коллектив сравнительно небольшой. Но много ли добилось бы предприятие без его четкого действия? Чувствуя свою ответственность, труженики транспортного цеха трудятся сегодня с удвоенной энергией, стремясь, чтобы вся закрепленная за ними техника, особенно грузовые автомобили, постоянно имела высокую степень технической готовности.

А этого как раз порой бывает очень трудно добиться. Ведь в силу ряда так называемых объективных причин транспортный цех оснащен в основном машинами, уже отработавшими свой ресурс. Между тем они на ходу и продолжают работать в довольно напряженном режиме, обеспечивая перевозку значительного количества грузов, в том числе и сверхплановых. В чем секрет такой живучести видавшей виды техники? Этот вопрос был задан начальнику транспортного цеха А. И. Рыжкову.

— В людях, эксплуатирующих ее, — ответил он просто.

Алексей Иванович глубоко убежден, что техника в умелых руках любящих ее людей может служить практически беспредельно. Он назвал лучших водителей, которые досрочно завершили прошлую пятилетку и идут неизменно в авангарде социалистического соревнования в пятилетке нынешней.

Это Виктор Павлович Кретов. Его «ЗИЛ» отработал уже более десяти лет и продолжает с высокой нагрузкой трудиться и ныне. Николай Евгеньевич Петров. Его видавшая виды машина продолжает действовать ничуть не хуже новой. То же можно сказать о молодом водителе Сергее Доставалове. Начальник цеха назвал еще нескольких водителей, которые взяли списанные в других организациях машины и дали им, как говорится, вторую жизнь.

— Мы, конечно, понимаем,— сказал А. И. Рыжков, — что в стране, несмотря на большой выпуск машин, потребность в них очень велика. Поэтому мы не просим новых, дайте нам хотя бы списанные. Мы их восстановим и поработаем на них еще не один год.

К сожалению, при существующей практике, не всегда можно приобрести списанную машину. Многие предпочитают без лишних хлопот отправить ее в металлолом, чем передать в умелые руки людей, способных капитально «подлечить» технику и намного продлить срок ее высокоэффективной эксплуатации.

А то, что в небольшом коллективе транспортников комбината хлебопродуктов это отлично могут делать, убеждаешься на многих примерах. Здесь в гараже почти всегда стоит видавший виды грузовик, который неторопливо, но последовательно и настойчиво возрождают к новой жизни. Иным кажется, что подобная техника ни при каких обстоятельствах не сможет своим ходом выбраться за ворота гаража, не то чтобы перевозить какие-то грузы. Но проходит месяц, другой — и возрожденная машина начинает надежно, без поломок трудиться.

При этом надо заметить, что транспортники комбината не располагают какой-то особой ремонтной базой. Наоборот, она крайне незначительна, как и у всякого подобного предприятия немашиностроительного профиля. Имеется небольшой слесарный участок с несколькими металлорежущими станками. Сделать кое-какие запчасти и выполнить ремонтные работы помогает коллектив тоже небольшого механического цеха. Однако для истинных умельцев и такой базы достаточно.

Конечно, транспортникам куда проще было бы эксплуатировать технику, если бы справлялся как следует со своими задачами барнаульский магазин краевого объединения «Сельхозтехника», за которым закреплен комбинат хлебопродуктов. Пока же оттуда запчасти получить даже в небольшом количестве практически невозможно.

П. КУРАЕВ.

ТОВАРЫ — НАРОДУ

28 декабря 1981 года коллектив Барнаульского производственного швейного объединения по выпуску верхней одежды — головное предприятие — выполнил план года по объему реализуемой продукции.

Поставлено в торговую сеть сверх плана 5 тысяч детских пальто. Каждое второе выпущенное пальто — высшей категории качества, а количество улучшенных с индексом «Н» составляет 35,1 процента к общему выпуску.

Особенно хорошо потрудились инициаторы социалистического соревнования: бригада мастера Э. И. Зубковой годовой план завершила 18 декабря, бригада мастера Е. С. Наумовой — 18 декабря, бригада мастера В. Ф. Новиковой — 24 декабря.

Сверх плана выпущено швейных изделий в количестве 3.978 штук. Многие работницы досрочно выполнили производственные задания.

В наступившем году коллектив стремится приумножить трудовые успехи.

Новое имя недели

ВСЕГДА ИСКРЕННА...

В Ольге Архипенко внешне ничто не указывает на ее профессию. Она как будто безразлична к тому, как выглядит, какое производит впечатление, даже застенчива. Но есть в ней большое внутреннее обаяние, затаенное изящество, артистизм, которые полно и щедро обнаруживаются на сцене и в репетиционном зале.

Она обладает удивительной способностью слушать, всматриваться в собеседника, понимать его мысль, соотносить со своей, радоваться взаимному пониманию. Это стремление постичь самое существо человеческой личности определяет и ее работу в театре, дает свободу, органичность.

Пять лет назад состоялось начало творческой биографии Ольги Архипенко. И начало это обещало многое. О новом режиссере народного драматического театра при клубе завода «Трансмаш» заговорили очень доброжелательно и серьезно. Каждый спектакль— часть ее жизни, жизни ее друзей. С ними у режиссера одинаково серьезное отношение к работе, увлеченность ею, схожесть взглядов. Может быть, поэтому у Архипенко нет любимых и нелюбимых спектаклей. Она любит их все. Не потому, что они хорошие или плохие, а просто она старалась быть в них искренне достоверной. Этому учила и студийцев.

Поставленные ею спектакли получили высокую оценку — «Молодожены» Т. Яна, «Тогда в Севилье» С. Алешина, «Трибунал» А. Макаенка, «Обыкновенное чудо» Е. Шварца. Архипенко считает, что в репертуаре народного театра должно «жить» не менее трех-четырех спектаклей. Но надо стремиться к тому, чтобы их было еще больше. Надо заинтересовать людей, привлекать их к прекрасному искусству театра...

Когда-то она думала, что профессия актера — самая легкая, самая доступная. Занималась в любительском кружке и, окрыленная первыми удачами и легким успехом (было сыграно несколько острохарактерных ролей), поехала поступать в ГИТИС. И... не поступила. На следующий год Ольга Архипенко сдала экзамены в Челябинский институт культуры на режиссерский факультет. Все ближе к сцене, актерам, — решила она. Учеба захватила полностью, свободного времени почти не было. Дипломную работу Ольга защитила на «пять». И вернулась в родной Барнаул. Собрала коллектив, надежный, крепкий. Показалось мало. Организовала детскую театральную студию. И на все хватало времени, хорошего творческого настроения.

Самое страшное для нее — последняя репетиция. Она оттягивает ее, насколько возможно. И сколько бы ни репетировали, ей всегда кажется, что могли сделать еще лучше.

Режиссер всегда обращается к актерам, всей группе, занятой в спектакле: «Работаем легко-легко, весело-весело». Режиссер — лидер, который всегда подготовлен к работе, знает, чего он хочет. Увлеченность Архипенко передается и остальным. Это не парадокс, а закономерность — «легкость» может появиться только в результате большого кропотливого труда.

Не слишком ли высоки требования к самодеятельному коллективу? Нет, и в этом уверены «старики» и новички. Законы в народном театре довольно суровы: одно-два невыполненных задания — и с человека строго спрашивают. Неподготовленность к репетиции также «карается». И все потому, что сложился настоящий творческий, влюбленный в свое дело коллектив, не терпящий равнодушия. Здесь собрались по-настоящему одаренные, талантливые люди, для которых занятия в любительском театре стали второй профессией.

Когда ставили «Обыкновенное чудо», решили ни в коем случае не смотреть фильм: не хотелось подражать. Начали с этюдов, много импровизировали. Почти каждый из участников спектакля «попробовал» себя в разных ролях. А потом уже определились окончательно, кто над чем будет работать.

В спектакле очень много музыки. Она разнообразна: начиная с песен Аллы Пугачевой и кончая Григом. Только на поиски и запись нужных музыкальных фрагментов у режиссера ушел целый месяц.

Архипенко не видела своего спектакля, как полагается, из зала. Все три часа простояла за кулисами, стараясь уловить реакцию зрителей, вслушиваясь в каждое слово героев. О том, что спектакль удался, ей сказали дружные, громкие аплодисменты.

Режиссеру не сидится на месте. Уже несколько раз студийцы выезжали к селянам со своими лучшими работами. Нынче запланированы новые поездки по краю, побывают они и у животноводов ближайших хозяйств.

В театре не любят пауз. В последнее время пришло много новых людей, возвратились кое-кто из ветеранов. И появилась возможность поставить водевиль. «Беда от нежного сердца» — так он будет называться. В водевиле все танцуют и поют. Архипенко привлекла к участию в спектакле танцевальный и вокально-инструментальный ансамбли. В апреле — сдача.

Я слышала, как об Архипенко сказали: «Она никогда не сидит просто так, без дела. И, знаете, что удивительно? Все делает хорошо!».

У нее счастливо складывается творческая судьба. И главное — есть право сказать: я всегда искренна.

Недавно народный драматический театр Дома культуры завода «Трансмаш» отметил свое двадцатилетие. Отметил и подтвердил новым спектаклем свое высокое звание.

Л. ДВОЕГЛАЗОВА.

На снимке: О. Архипенко.
Фото Л. Будянского.

Интервью по вашей просьбе

ТЕЛЕФОН В КВАРТИРЕ

«Каковы перспективы телефонизации Барнаула? Думаю, этот вопрос интересует не только меня, поэтому адресую его газете», — пишет в редакцию барнаулец П. Александров. «Я живу на Потоке, давно мечтаю о квартирном телефоне. Но в ГТС отвечают: пока нет возможности. Когда же она появится?» — спрашивает П. Волков. С просьбой ответить на эти и ряд других вопросов наш корреспондент Г. Попова обратилась к начальнику Барнаульской городской телефонной станции Г. Е. Топчию.

— Но вначале, Григорий Ефимович, по традиции — несколько слов об итогах года.

— Коллектив городской телефонной станции завершил его успешно: плановые задания выполнены, в том числе и по росту производительности труда, и по объему производства. В минувшем году было установлено 1.954 телефона, из них сверх плана —204. Причем подавляющая часть— 1.500 — это квартирные телефоны. Естественно, с особым вниманием старались выполнить просьбы инвалидов и участников Великой Отечественной войны, инвалидов 1 группы — им установлено 794 квартирных телефона.

В сентябре 1981 года в районе ближних и средних Черемушек введена АТС-1. Перспективы для жителей этих микрорайонов отрадные: многие из них получают телефоны. Вообще, на 1982 год планом предусмотрено установить 6.550 телефонов, в том числе 4.000 — квартирных, 40 — телефонов-автоматов. На лето планируем работы по подведению кабеля к микрорайонам 1080, 1061«а» и «б» (Павловский тракт). Расширяем телефонную станцию в поселке Южном дополнительно на 1.000 номеров. С вводом в действие в 1983 году АТС-7 улучшится телефонизация Потока. Трест «Барнаулжилстрой» ведет отделку внутри здания (правда, не так активно, как бы нам хотелось!), уже поступает оборудование.

— Когда появится в продаже давно обещанный справочник квартирных телефонов?

— Издательство обещает к концу первого квартала.

— Как известно, нашим читателям и вашим абонентам, с конца минувшего года оплата за телефон производится по новым расчетным книжкам. Чем вызвано это изменение?

— Абоненты телефонной станции со своего квартирного телефона могут заказать междугородные переговоры, передать на телеграф телеграмму в кредит. Через несколько дней почта обычно доставляла извещение на оплату этих услуг, и за месяц порой приходилось несколько раз идти в почтовое отделение (оплата телеграмм, переданных по телефону) или в сберкассу (оплата переговоров). Введение единой расчетной книжки более целесообразно: по указанному на книжке телефону расчетной службы можно будет узнать сумму, подлежащую к оплате за услуги связи в минувшем месяце, и, приплюсовав к ней плату за телефон за текущий месяц, оплатить все разом в сберегательной кассе. Думается, наши абоненты с одобрением примут переход на единую систему расчета за услуги связи: вводится она прежде всего ради их удобства.

ШКОЛА И ПРОИЗВОДСТВО

Каждому молодому труженику— среднее образование

В решении большой государственной задачи — выполнении закона о среднем всеобуче — ответственную роль играют вечерние школы работающей молодежи. Значение их по мере развития нашего общества не снижается. Напротив, в решениях XXVI съезда КПСС отмечена необходимость активной работы по повышению общеобразовательного уровня работающей молодежи. Эта необходимость диктуется насущными потребностями современного производства. Более 300 рабочих профессий в народном хозяйстве требуют от работников знаний в объеме средней школы. При одинаковых условиях труда производительность на 15—20 процентов выше там, где рабочие имеют среднее образование. Эта — истина. Но, к сожалению, о ней приходится говорить вновь и вновь. К сожалению, потому что далеко не для всей молодежи среднее образование стало жизненной потребностью.

Этот вопрос, волнующий работников народного образования, руководителей предприятий, был предметом обсуждения на совещании учителей и представителей предприятий города в школе работающей молодежи № 20. Контингент учащихся этой школы — самый большой в городе, около тысячи человек. Здесь учатся юноши и девушки таких предприятий, как АМПО, завод РТИ, молзавод, мясокомбинат, совхоз «Спутник», база «Плодоовощеторга» и другие. На примере этой школы особенно ярко видно, как ее связь с производством влияет на комплектование и обучение молодых тружеников. Взять завод РТИ. Инициатива в комплектовании школы на этом предприятии исходит от администрации, этот вопрос держат постоянно на контроле партийные и общественные организации. Большую работу по убеждению молодежи в необходимости обучения проводит отдел кадров. К сожалению, подобных примеров не так уж много. Далеки от выполнения плана моторостроители, автоколонна 1246, АТП-3. Особенно плохо дело обучения молодежи поставлено на базе «Плодоовощеторга» и в трамвайно-троллейбусном управлении.

Ошибаются те руководители, кто думает, что среднее образование — личное дело молодых людей. Ведь многие из них еще не имеют достаточно жизненного опыта, не уяснили для себя необходимости учебы.

Долг руководителей предприятий, партийных и общественных организаций, словом, всех, кто ответствен за воспитание молодежи на производстве, направить юношей и девушек на выполнение высокой гражданской обязанности — получение среднего образования. Повышение общеобразовательного уровня необходимо рассматривать как важное условие социалистического соревнования на всех предприятиях, в учреждениях и организациях, где работает молодежь. Важно в этом деле умело использовать разнообразные моральные и материальные стимулы.

Правильно поступают на тех предприятиях, где успехи и недостатки в деле обучения, опыт лучших коллективов отражаются на страницах многотиражных газет, в стенной печати, средствами наглядной агитации, а повышение рабочих разрядов ставится в зависимость от образовательного уровня работника.

Для учащихся, успешно совмещающих работу и учебу, необходимо изыскать возможности стопроцентной оплаты школьного дня (пока это делается только на КХВ). Нужно не на словах, а на деле доказывать свое уважительное отношение к закону о всеобщем образовании, выполнение которого обязательно для всех.

В. ГОЛУБЦОВ,
учитель ШРМ-20.

«ОТВЕТ СТАРЫЙ — НЕТУ ТАРЫ»

Возвращаясь к напечатанному

В критической заметке под таким заголовком, опубликованной в номере за 29 ноября 1981 года, говорилось о том, как трудно в Барнауле сдать стеклянные бутылки и банки. Ответы, полученные от торгующих организаций, говорят лишь о временных мерах. А проблема так и остается нерешенной.

— Нет тары, — так привычно отвечают на приемных пунктах. То есть нет ящиков, куда можно было бы ставить пустую посуду. Куда же, спрашивается, деваются ящики? Ведь то, что приобретает покупатель в магазинах, не привозится навалом, а поступает в тех же ящиках?

Поставляет продукцию в стеклопосуде предприятиям госторговли управление пищевой промышленности, куда входят производственные объединения винодельческой, спиртовой, ликеро-водочной и пиво-безалкогольной промышленности. Именно их заводам нужны бутылки. Нужны, но не вывозятся из магазинов. К середине декабря, например, на приемных пунктах города скопилось 19.400 ящиков с посудой. Загруженными невывезенной тарой оказались к концу декабря такие крупные приемные пункты, как магазины № 1, 6 — Октябрьского, № 7, 17—Центрального, № 2, 6 — Ленинского, № 5, 6 — Железнодорожного объединений «Продтовары». В добавок к этому «затовариванию», оптовая база «Росбакалея» не вывезла 3.000 ящиков с банками. В ноябре торгующие организации вынуждены были своими силами вывозить поставщикам тару с бутылками, занарядив для этого 137 машин. В декабре их приемные пункты вновь оказались забитыми ящиками с бутылками.

Мало того, что заводы, остро нуждающиеся в стеклопосуде, не вывозят ее, уже собранную, из магазинов, они же палец о палец не ударят, чтобы снабдить приемные пункты ящиками для бутылок.

В объединении «Продтовары» Октябрьского района безалкогольными и спиртными напитками торгуют 48 магазинов. А посуду от населения принимают только в 9 пунктах и 10 отделах магазинов. А кто же вывезет освободившиеся ящики из остальных 29 магазинов? Сами... магазины.

Мы-то жалуемся, что они не принимают посуду! И вот директор магазина № 1 Октябрьского объединения «Продтовары» М. Ф. Келман организует закупку 47.200 ящиков. У разных предприятий торговли, в том числе у того же «Военторга», магазина «Океан». Ни много ни мало потребовалось найти 472 автомашины. Оплатить все транспортные расходы. 6.400 ящиков таким же путем закупил магазин № 17 Центрального объединения «Продтовары».

А поставщикам и горя мало. Переложили на плечи торгующих организаций заботу о сборе бутылок и не проявляют никакой тревоги о том, что где-то там залежались загруженные ящики, не говоря уже о пустых. В «Военторге» лежат 700, а в гормолкомбинате — 1.000 проволочных, длительного использования ящиков. В это же время заводу пиво-безалкогольных напитков остро недостает 2.000 ящиков.

Если предприятиям-поставщикам трудно собрать пустые ящики, то изготовление новых представляет еще большую трудность. Объединение спиртовой промышленности везет новую тару аж из Новокузнецка. До ремонта своих же ящиков, которых скопилось 30 тысяч, руки не доходят.

В чем же дело? Тары, говорят во всех приемных пунктах, не хватает. А дело в том, что поставщикам не хочется обременять себя хлопотами о таре. Продукцию выпустили — и ладно. Магазины и приемные пункты превращаются в склады по приемке и подсортировке посуды для предприятий пищевой промышленности. Они же, выходит, обязаны доставлять им собранное!

А может, все-таки не обязаны? Торговля, как известно, призвана культурно и правильно торговать. Пусть о сборе стеклопосуды в первую очередь заботятся сами предприятия, производящие напитки. Пусть на их ответственности лежит и сбор пустых ящиков, и вывоз заполненных из приемных пунктов.

Для улучшения сбора стеклопосуды краевое управление торговли организовало диспетчерскую службу по наблюдению за вывозом поставщиками тары с посудой. Это в определенной мере помогает навести порядок, но проблема остается нерешенной. Ведь предприятия пищевой промышленности по-прежнему остаются в стороне от хлопот вокруг пустой бутылки. Наиболее действенной мерой, очевидно, будет создание в Барнауле при краевом управлении пищевой промышленности тарной базы, которая занималась бы приемом стеклянной посуды из торговли, сортировкой и ее хранением. Такая база есть, к примеру, в г. Минске.

Опыт Минска и ряда других городов по организации сбора посуды от населения представляется наиболее приемлемым для внедрения в Барнауле.

Б. СМИРНОВ,
А. РАСПОПИН,
сотрудники общественной приемной «Алтайской правды».

Что нового у муз?

Творческий коллектив краевого театра юного зрителя подготовил для малышей к зимним школьным каникулам новый спектакль «Сказки Пушкина». В него включены два произведения великого русского поэта — «О попе и его работнике Балде» и «О рыбаке и рыбке».

Сценическую композицию и постановку осуществил режиссер, заслуженный деятель искусств РСФСР Лев Белов, красочно оформил спектакли художник из Новосибирска Сергей Александров, танцы поставил балетмейстер Николай Сингач.

Роли исполняют заслуженные артисты республики Л. Римшевич и К. Кайгородцева, актеры С. Внуков, Г. Асатиани, В. Гудин и другие.

НА СНИМКЕ: сцена из спектакля.

Фото И. Князева.

УДАРНЫЕ ВАХТЫ

Ударным трудом отмечает каждый день ударных вахт в честь 60-летия образования СССР коллектив Барнаульского хлопчатобумажного комбината. Главный пункт социалистических обязательств — добиться присвоения комбинату звания «имени 60-летия СССР». Предприятием успешно завершен первый год одиннадцатой пятилетки. Произведено сверх плана 72 тонны пряжи, более миллиона метров готовой ткани. По сравнению с прошлой пятилеткой объем выпуска продукции вырос на 6,5 процента, производительность труда — на 7,2. Досрочно справились с годовым планом 200 бригад.

Передовым на комбинате по итогам года признан коллектив первого ткацкого производства. Чаще других он называется победителем ударных вахт. Руководит коллективом Р. И. Козлова, ветеран комбината.

Сейчас в социалистическом соревновании среди ткачих лучшими признаны Д. Е. Бахтина, В. И. Лебедева, Т. М. Журавлева, Р. Д. Прокопьева. Они уверенно вступили во второй год пятилетки и продолжают наращивать темпы.

Главные задачи коллектива ХБК в этом году—реконструкция, освоение нового оборудования, улучшение качества продукции и увеличение ассортимента.

Т. ИВАНОВА,
инженер по соцсоревнованию.

Для вас, горожане!

Сообщает штаб выходного дня

9 ЯНВАРЯ.

Дворец культуры шинников — занятие факультета «Хороший отдых — труду опора» — в 21.

Дворец культуры котельщиков — занятие клуба «Подружка» — в 11-30; вечер «Для тех, кому за 30» — в 19.

Дворец культуры пос. Южный — открытие дискоклуба «Галактика-21» — в 20.

Стрелковый тир КХВ — первенство Индустриального района по зимнему многоборью — в 11.

Лыжная база ХБК — первенство комбината по лыжным гонкам — в 11.

Краеведческий музей — экскурсия «Революция 1905-1907 г.г. на Алтае» — с 11 часов.

10 ЯНВАРЯ.

Дворец культуры котельщиков — занятие клуба любителей музыки «Лира». Тема: «Русская природа — глазами художников и композиторов» — в 11-30; концерт ансамбля «Огоньки» — в 21.

Дворец культуры пос. Южный — занятие клуба «Звездочка». Конкурс рисунков — в 10.

Дворцы культуры шинников, химиков и пос. Южный — молодежные вечера отдыха — в 20-30.

Краевая библиотека — работает клуб любителей грампластинок (песни Булата Окуджавы) — в 15.

Краеведческий музей — экскурсия «Борьба за власть Советов на Алтае» — в 11.

9—10 ЯНВАРЯ.

Музей изобразительного искусства — выставка новых поступлений в коллекцию музея с 1975 по 1981 год — с 11 до 19 часов.

Лыжные базы: института культуры — первенство Ленинского района по зимнему многоборью ГТО — в 12, **треста «Стройгаз»** — сдача норм ГТО — в 10, **завода «Трансмаш»** — первенство завода по лыжным гонкам — в 11.

На лыжных базах котельного и моторного заводов, ХБК и меланжевого комбината организован прокат лыж с 10 часов.

Парки культуры и отдыха работают с 10 часов: **Центрального района** — зал игровых автоматов, каток массового катания, организован прокат коньков и саней; **«Юбилейный»** — лыжная база, тир, зал игровых автоматов, катание на лошадях; **«Октябрьский»** — лыжная база с освещенной трассой.

ПАНОРАМА АЛТАЯ

СВОЯ МНОГОТИРАЖКА

Рабочие Славгородского завода радиоаппаратуры получили первый номер своей многотиражной газеты «Сигнал». В нем рассказывается о трудовых достижениях цехов в минувшем году, о развернувшемся соревновании в честь 60-летия образования СССР. Указывается, в частности, что около 200 человек работают уже в счет второй половины наступившего года. Публикуются интервью с передовиками о их планах на будущее, зарисовка о бригаде слесарей-сборщиков и другие материалы.

А. ПАНТЮКОВ,
корр. «Алтайской правды».

г. Славгород.

БУДЕТ НОВАЯ ЛИНИЯ

Первая в Западной Сибири автоматическая линия второго поколения внедряется с помощью специалистов Всесоюзного научно-исследовательского института швейной промышленности на Горно-Алтайской швейной фабрике. В цехах, где будет установлено импортное автоматическое и полуавтоматическое оборудование, завершено устройство инженерных коммуникаций.

Как сообщил директор фабрики К. А. Кремер, уже в апреле новая линия даст швейную продукцию, по качеству соответствующую лучшим мировым образцам. Более высокой станет культура производства. А производительность труда в целом по предприятию благодаря новшеству возрастет не менее чем на 10 процентов.

В. БОЧКАРЕВ,
корр. «Алтайской правды».

г. Горно-Алтайск.

ОТКРОВЕННЫЙ РАЗГОВОР

Дворец культуры Алтайского ордена Ленина тракторного завода имени М. И. Калинина издавна славится умением проводить тематические вечера по актуальным вопросам. Причем программа этих вечеров, как правило, богата и разнообразна. В ней используются различные формы клубной работы.

Недавно здесь прошел очередной тематический вечер «Разговор начистоту». Посвящен он был проблемам борьбы со спекуляцией, взяточничеством, хищениями социалистической собственности, тунеядством.

Начался вечер показом фильма, снятого киностудией Дворца, и фотодокументов.

На вечер были приглашены работники прокуратуры, суда, горотдела милиции. Они ответили на многочисленные вопросы присутствующих, касающиеся мер государства, направленных в настоящее время на борьбу со спекуляцией и хищениями народного добра.

В заключение вечера народный театр Дворца культуры АТЗ показал спектакль «Семь робинзонов». В нем в острой сатирической форме высмеивается тунеядство, бичуются спекуляция и стремление некоторых людей к легкой наживе.

Н. МАРКОВ,
корр. «Алтайской правды».

г. Рубцовск.

РАБОТАЮТ КНИГОЛЮБЫ

Большую, интересную работу проводят романовские книголюбы. Например, летом они организовали праздник книги для детей. Затем пригласили в гости поэта Н. Черкасова и писателя В. Свинцова, которые выступили перед книголюбами райцентра, побывали в селах Закладном, Грано-Маяках и других.

А совсем недавно в районном Доме культуры по инициативе районного добровольного общества книголюбов интересно прошел вечер, посвященный творчеству А. А. Фадеева.

Кроме того, на предприятиях книголюбы организуют народные магазины, принимают активное участие в распространении литературы.

В. МАНЖОС.

Романовский район.

С ПОЛНЫМ КОМФОРТОМ

Сегодня у тружеников колхоза «Заря Алтая» в каждой квартире — полный комфорт. Благоустройство жилья завершилось сдачей в эксплуатацию десятикилометровой водопроводной сети, построенной управлением «Алейсководстрой» на средства колхоза.

Корр.
«Алтайской правды».

Завьяловский район.

НА ПРАКТИКЕ — БЕЗ ПРАКТИКИ

оказываются порой будущие медсестры

ОДНАЖДЫ довелось мне близко наблюдать работу медсестер в одной из городских больниц. На посту их было несколько — все девочки юные, прямо из училища. Сначала они казались на одно лицо — белый халат, косынка, доброжелательный взгляд, но со временем увидела, как по-разному больные относятся к ним. Одну любят за доброту, сочувствие, другую — за мастерство по части уколов, третью встречают молчаливой недоверчивостью.

В больнице, как нигде, обострены человеческие чувства — и горе, и радость, и надежда, и доброта. «Вариться» в этом котле трудно, особенно если тебе двадцать лет и собственная будущая жизнь представляется безоблачной и счастливой. Прихожу как-то утром, на посту Люда — глаза красные, расстроенная. «Влетело» от заведующего: ночью, перепутав назначение, дала больному не те таблетки. И жаль ее, но больше досадно: опять, небось, проболтала с подружками, поздно спохватилась, что пора по палатам разносить лекарства, заторопилась... Профессия медсестры не терпит суеты и невнимательности, требует точности и четкости исполнения.

Через неделю Люду и ее подружку я не увидела в отделении. Оказалось, уволились девчонки, уехали домой, в деревню. «Беда с медсестрами, — жаловался при этом заведующий отделением, — меняются часто. Зарплата небольшая, общежития нет, перспективы получить квартиру — почти никакой. Словом, за место молодые не держатся, чуть что — промахов хватает — и заявления на стол...».

А теперь официальная статистика: только в краевом центре не хватает свыше четырехсот медсестер. Особенно испытывают острый дефицит кадров детские больницы, отделения новорожденных. Словом, проблема существует, и, чтобы представить ее в полном объеме, для начала давайте побываем там, где готовят кадры месестер, — в Барнаульском медицинском училище.

НЕСКОЛЬКО лет назад училище отпраздновало новоселье. Из тесного здания перебралось в новое — просторное, хорошо оборудованное для учебы и работы.

Отделение, которое готовит медсестер, выпускает ежегодно 120 специалистов общего профиля и 60 — для детских больниц. Кто здесь учится? Часть — это те, кто не прошел по конкурсу в мединститут. Благодатный, что называется, контингент, поскольку имеет прекрасную школьную подготовку. В перспективе видят себя врачами, значит, если и придут в больницы, то ненадолго: будут поступать в вуз. Другие послабее — они мечтают работать в области медицины, но робеют перед вузовскими дверями из-за низкого среднего балла аттестата. Третьи пришли из-за отсутствия конкурса. На других отделениях конкурс есть, а здесь нет. Но главное не в этом. Большинство идет в училище с желанием. Вот как хорошо написали о своей будущей профессии девушки, откликнувшиеся на одну из публикаций газеты о равнодушии среди молодежи. «Мы избрали гуманную профессию, — писали они, — будем медсестрами — сестрами милосердия. Всю свою жизнь посвятим здоровью человека. Будем примером доброты и теплого участия к людям. Призываем всех своих сверстников, какую бы они профессию ни избрали, быть добрыми, чуткими, всегда готовыми оказать помощь другу, товарищу, всем, кто в ней нуждается»... В этой связи подумалось, а придут ли они столь же благородно настроенные к выпуску? Не разочаруются ли в своей профессии? Здесь же, в стенах училища? Вопросы далеко не риторические.

В анкетах, на вопросы которой отвечали выпускники училища разных лет, написаны почти одинаковые слова в качестве пожелания — «побольше практики и самостоятельности». Да, медсестра должна знать азы медицины, разбираться в болезнях, уметь принять самостоятельное решение, когда поблизости нет более квалифицированного специалиста, но ее самые прямые обязанности — практический уход за больным. Выучить название и предназначение медицинских приборов — одно, и совсем другое — уметь ими квалифицированно пользоваться. Администрация училища, весь преподавательский коллектив, в последнее время особенно, ищет пути к более полной практической подготовке учащихся. Но пути зачастую тернисты. Казалось бы, что проще? Есть часы, отведенные практике, вот пусть и учатся. Но вся беда в том, что в городских больницах, куда будущие медсестры ходят на практику, их держат на роли нелюбимых падчериц. В процедурных кабинетах, например, девушкам не доверяют аппаратуру: смотрите сколько душа желает, а руками не трогайте. Причем администрация некоторых больниц соглашается принимать у себя практиканток во второй половине дня, тогда как основная часть работы медсестер падает все-таки на утренние часы. Как правило, будущие медсестры проходят практику в тех лечебных учреждениях, где располагается и учебная база мединститута. Старшие коллеги из АГМИ, казалось бы, должны быть заинтересованы в подготовке и младшего медицинского персонала. Но нет — чаще отношения выливаются в конкурирующие. Причем не на равных условиях: у института свои учебные комнаты в больницах, училище же их не имеет. Поэтому будущим медсестрам приходится довольствоваться порой лестничной площадкой, чтобы выслушать теоретические объяснения преподавателя. Особенно не ладятся отношения училища с седьмой детской больницей, где расположена кафедра педиатрического факультета.

Конечно, проводить прямую связь между нехваткой медсестер и таким вот равнодушным отношением к практике учащихся было бы неверно. Но все-таки связь есть. Скажите, захочется ли вам работать там, где вам не только не рады, но и смотрят как на лицо постороннее, мешающее рабочему процессу? И начинается это с такой мелочи, как раздевалка, где гардеробщица ворчит и не принимает пальто: денег ей, мол, за практикантов не платят...

Каждый учащийся должен отработать два часа в месяц бесплатно в качестве санитарок — это один из пунктов общественно-политической практики. К сожалению, лечебные учреждения не в полной мере используют такую форму помощи. Большую пользу — и больницам, и самим учащимся — могла приносить и летняя пора, если бы использовался третий семестр более эффективно.

Училище пока работает, что называется, вслепую. Коллектив не знает потребностей края в младших медицинских работниках, не получает заявки от главных врачей, отделов здравоохранения, какие медсестры узкой специализации нужны — операционные, участковые, наркологических кабинетов, комнаты новорожденных и так далее. Их могло бы готовить училище сразу, а пока существует практика такая: поработает выпускница, потом посылают на месяц-два на специализацию. Правда, взялось училище на свой страх и риск готовить сестер-онкологов и фельдшеров скорой помощи...

В «Положении об учебно-практической базе медицинских и фармацевтических училищ» (приказ министра здравоохранения СССР) по пунктам изложено все, что должны предоставлять органы здравоохранения училищам, — хорошо оснащенные учебно-практические базы, помещения для проведения практических занятий, возможность пользоваться аппаратурой, процедурными кабинетами и так далее. Так почему же преподавателям училища, чтобы, например, принять у учащихся зачет «у постели больного», приходится возить с собой медицинские инструменты, иначе ученица вынуждена будет рассказывать, а не показывать на практике, как нужно ухаживать за больным?

СЕСТРА МИЛОСЕРДИЯ. Ушло это словосочетание, но смысл остался. От ее добрых рук, участия утихают боли, уходят страдания. Сколько об этом написано и сказано слов. Сколько благодарных писем медсестрам получают редакции газет, радио. И надо сделать все для того, чтобы юные девушки, избравшие своей профессией Милосердие, не разочаровались в ней с первых шагов.

Н. ХРАМЦОВА.

г. Барнаул.

ХРОНИКА · СОБЫТИЯ · ОТКЛИКИ ·

ЗА РУБЕЖОМ

Помощь СССР служит прогрессу Индии

В ПОСЛЕДНЕЕ ВРЕМЯ в буржуазных средствах массовой информации усиленно проталкивается тезис о том, что экономическая помощь, которую оказывают развивающимся странам ведущие капиталистические государства, эффективнее помощи стран социалистических. Так ли это?

Почти все развивающиеся страны планируют развитие своей экономики. Запад — против этого. «Не выгодно» ему и развитие государственного сектора. Напротив, социалистические страны поощряют планирование и развитие государственного сектора, что укрепляет экономическую независимость. Еще одно немаловажное преимущество помощи социалистических стран: полученные от них средства направляются на решение запланированных каждой страной задач. Западные же страны всегда диктуют сферы капиталовложений.

Хорошим примером эффективности этих двух видов помощи является Индия. Наша страна избрала путь индустриализации с упором на развитие тяжелой промышленности. Без помощи из-за рубежа обойтись было невозможно. И если сравнить цифровые показатели займов, предоставленных США и Советским Союзом, скажем, в 1977—1978 годах, окажется, что американские займы превышали советские. Но если сравнить степень использования этих сумм, то выявится совсем иная картина: американские займы были использованы на 101 процент, а советские — на 128 процентов. Это свидетельство того, что советские займы дали больший эффект. Что оправдано — около 90 процентов советской помощи было направлено на развитие индийской промышленности.

За помощью США всегда стоит стремление продать побольше своих товаров. Толку от такой помощи, естественно, мало. В результате в 1977—1978 годах большая часть американских займов была направлена на развитие тех отраслей, которым придается далеко не первостепенное значение.

По словам Джона П. Льюиса, бывшего директора американской миссии помощи в Индии, американская помощь поступает в Индию в обертке из условий относительно места, времени и способа ее применения. Часто эти условия весьма обременительны... Добавим, что Индии приходилось платить за американские товары на 40—50 процентов больше, чем на мировом рынке.

Индийцы также прекрасно знают, что на американскую помощь не всегда можно полагаться. Достаточно вспомнить, что дважды, во время войн с Пакистаном, она приостанавливалась.

Благодаря советской помощи за последние тридцать лет Индия заложила крепкий фундамент для развития своей промышленности. Продукция индийской сталелитейной, нефтедобывающей, машиностроительной, энергетической и горнодобывающей промышленности успешно конкурирует с товарами ведущих фирм мира. Более того, наша страна может уже экспортировать свою технологию. Мы вошли в десятку ведущих промышленных стран мира и лидируем среди развивающихся стран в экономическом плане. Американская помощь не дала таких результатов. Это признают даже западные экономисты.

Преимущества советской помощи ощутимы во всех отраслях индийской экономики. О темпах развития нашего сотрудничества говорят следующие цифры: наш товарооборот со 170 миллионов рупий в 1953 году вырос до 20 миллиардов рупий в 1981 году.

Шанкар НАРАЙЯН,
индийский журналист.
(АПН).

Встреча Р. Рейгана с Г. Шмидтом

ВАШИНГТОН. (ТАСС). Здесь состоялась встреча Р. Рейгана с Г. Шмидтом, в ходе которой, по данным американской стороны, был затронут «широкий круг взаимосвязанных экономических и политических проблем».

Из опубликованного совместного заявления следует, что участники встречи обменялись мнениями о событиях в Польше. Высказавшись за то, чтобы «Польше было позволено решать ее проблемы без вмешательства извне», Р. Рейган и Г. Шмидт тут же пытаются предписывать польскому руководству, с кем и как оно должно улаживать внутренние дела страны.

Главы правительств США и ФРГ изложили друг другу свои соответствующие точки зрения насчет влияния событий в Польше на отношения с Советским Союзом. Как отмечает американская пресса, Г. Шмидт «остался при своем мнении, полагая, что «санкции» — не то средство, которое может быть использовано для эффективного воздействия на СССР».

В совместном заявлении содержится упоминание о «решимости и впредь прилагать усилия для установления эффективного контроля над вооружениями». В комментарии к этой части заявления Р. Рейган дал понять, что США предполагают продолжить переговоры по ядерному оружию в Европе, начатые 30 ноября 1981 года. Вместе с тем, вступая в явное противоречие с фактами, он утверждал, будто СССР еще не дал «конструктивного ответа» на американские предложения, хотя известно, что такой ответ был дан, в том числе публично.

Значительная часть двухчасовой встречи Р. Рейгана и Г. Шмидта была посвящена улаживанию экономических разногласий между ведущими державами Запада.

ОБРАЩЕНИЕ КОМПАРТИИ УРУГВАЯ

ЗАПАДНЫЙ БЕРЛИН. (ТАСС). Газета «Вархайт» излагает обращение Коммунистической партии Уругвая к демократической общественности всех стран, в котором подчеркивается необходимость активизировать выступления в защиту жизни первого секретаря ЦК Парагвайской компартии Антонио Майданы и его товарищей.

В распространенном в Монтевидео документе, пишет газета, говорится, что А. Майдана и его соратник по борьбе Эмилио Роа постоянно подвергаются пыткам. Уругвайские коммунисты подчеркнули готовность и в дальнейшем оказывать поддержку патриотам Парагвая в их борьбе против диктаторского режима Стресснера. А. Майдана, отмечает «Вархайт», почти треть своей жизни провел в застенках — враги ненавидят и боятся его. 27 августа 1980 года он вместе с Э. Роа был похищен в Буэнос-Айресе агентами парагвайской охранки и ЦРУ и доставлен в Асунсьон. До этого А. Майдана провел более двадцати лет в тюрьмах и концлагерях и был освобожден лишь в 1977 году под давлением мировой общественности.

Сейчас жизни А. Майданы вновь угрожает опасность. Необходимо ширить движение за освобождение А. Майданы и других патриотов Парагвая, подчеркивает газета.

ЗАЯВЛЕНИЕ МИД СРВ

ХАНОЙ. (ТАСС). Министерство иностранных дел СРВ выступило с заявлением протеста против усиления военного присутствия США в Таиланде. В документе, в частности, отмечается, что, по признанию таиландских должностных лиц, самолеты 7-го флота США с ноября прошлого года постоянно используют бывшую американскую военно-воздушную базу УТАПАО на территории Таиланда и участвуют в военных маневрах таиландских войск.

В то время, когда американские империалисты и пекинские гегемонисты активизируют свое вмешательство во внутренние дела суверенных государств Индокитая, постоянно совершают грубые вооруженные провокации на границе с ними, форсированное военное сближение США и Таиланда представляет серьезную угрозу миру и безопасности народов Юго-Восточной Азии, ведет к дальнейшему обострению напряженности в этом регионе, подчеркивается в заявлении.

Стремясь использовать Таиланд, другие страны АСЕАН в своих агрессивных планах, Вашингтон рассчитывает углубить раскол между государствами Юго-Восточной Азии, создать в этом районе мира обстановку нестабильности и конфронтации, установить там свое господство. Однако все эти попытки неизбежно обречены на провал. Силам международной реакции не удастся помешать мирному созидательному труду народов Индокитая, к каким бы действиям или уловкам они ни прибегали.

Правящие круги Таиланда, которые идут на поводу США вопреки интересам собственного народа, интересам стабильности и мира в Азии, должны нести ответственность за свою безрассудную политику. Вьетнамский народ, подчеркивается в заявлении, решительно требует немедленно прекратить эти авантюристические действия.

БОРЬБА НАРАСТАЕТ

МАНАГУА. (ТАСС). В Гватемале нарастает борьба против диктаторского режима, за свободу и демократию. Ее возглавляют четыре прогрессивных организации — гватемальская партия труда, организация вооруженного народа, повстанческие вооруженные силы и партизанская армия бедняков, заявил агентству Нуэва Никарагуа представитель Организации вооруженного народа (ОВН). Мы должны, сказал он, превратить повстанческое движение в движение широких народных мас, без участия которых невозможно свержение диктатуры.

САН-ХОСЕ. (ТАСС). Согласно полученным здесь сообщениям, в последние дни в Гватемале произошли вооруженные столкновения между партизанскими отрядами и силами армии и полиции. В ходе их убито 11 солдат и полицейских. Нападению также подверглась колонна войск в районе Рабиналя, в 56 км к северу от города Гватемала.

Как признал полковник гватемальской армии Рикардо Менендес, на севере страны создалось «очень тяжелое положение из-за непрекращающихся операций партизан».

Армия диктаторского режима и банды карателей, несущие потери в результате действий партизан, вымещают злобу на мирном населении. Так, 2 и 3 января они расстреляли более 30 крестьян в населенных пунктах Сан-Кристобаль Кучо, Малакатан и Санта-Крус-дель-Киче.

Трудящиеся Италии выступают против растущей безработицы в стране. Армия «лишних людей» на Апеннинах в настоящее время достигла рекордной 2-миллионной отметки, три четверти из которой — молодые люди в возрасте до 29 лет.

НА СНИМКЕ: безработные Неаполя в знак протеста против своего положения вышли на улицы города. Здесь зарегистрирован самый высокий в Италии уровень безработицы.

Фотохроника ТАСС.

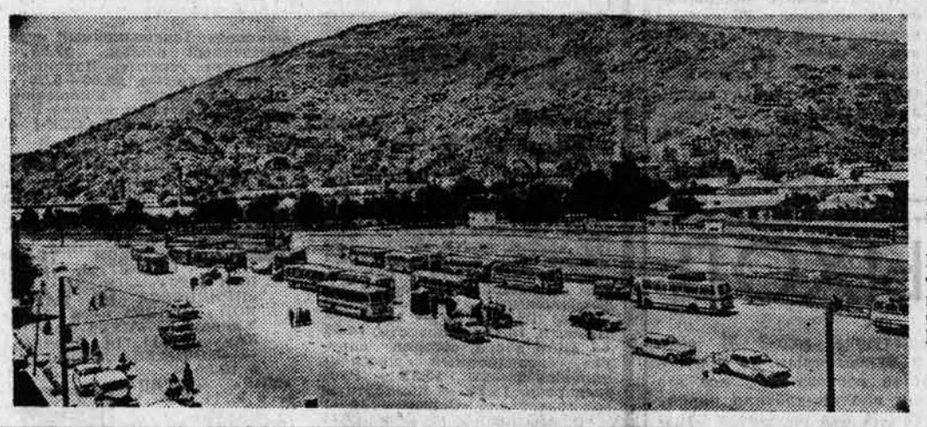

Любая страна начинается со столицы. Демократическая Республика Афганистан не исключение из этого правила. В ее столице Кабуле (на снимке) особенно четко прослушивается пульс жизни всей республики. Работают предприятия и магазины, улицы полны автомашин.

Фото Г. Надеждина.
Фотохроника ТАСС.

РИЧАРД «КОРИЧНЕВОЕ СЕРДЦЕ»

Корреспонденты АПН сообщают

„БАРНС РИЧАРД!» — ВЫКЛИКАЕТ СУДЬЯ. С места для подсудимых поднимается опрятный, аккуратно причесанный юноша. Он всегда был таким опрятным. Одна газета даже написала: любой отец мог бы гордиться таким сыном.

Действительно, отчего бы не гордиться? В школе, сколько надо, отучился. Потом сразу на службу в армию. Вернувшись, стал строителем и в двадцать лет был уже бригадиром. На досуге помогал сооружать пристройку к домику родителей в окрестностях Бирмингема, поскольку ему становилось там тесновато. Ведь коллекция разрасталась. Сначала был только воздушный пистолет, сработанный под настоящий «Магнум» 22-го калибра. Потом Ричард раздобыл форму солдата времен второй мировой. Тоже настоящую. Для пущей важности нашил на нее лычки САС — специальной авиадесантной службы. Той, что тайно охотится на католиков в Ольстере. Дальше коллекционирование пошло быстрее. Подобрались прекрасные вещи. Например, ручная граната, правда, разряженная. Складная бритва. Ржавый, но годный к употреблению меч. Нож аквалангиста.

В довершение всего Ричард удачно купил по случаю арбалет, стреляющий заточенными металлическими болтами.

Все снаряжение было совершенно необходимым. Иначе с помощью чего, спрашивается, британский патриот может остановить поглощение страны черномазыми и коммунистами? Как иначе подступиться и к более масштабной цели — стереть этих коммунистов и черномазых вообще с лица земли?

МИЛЫЙ ДЕНЬ РОЖДЕНИЯ

Такую задачу давно поставил перед Ричардом его старший коллега по службе Джеймс Бродфилд. Джеймс в политике — как рыба в воде. На выборах 1979 года баллотировался в парламент от «национального фронта». Конечно, партия неонацистская, кого-то это может покоробить. Но Бродфилд ведь не штурмует Вестминстер танками, как хотел Гитлер. Он выдвигает свою кандидатуру по закону, в соответствии с существующей демократической процедурой. Не прошел, правда.

А тут как раз подоспело 21 марта. У Ричарда Барнса день рождения — 21 год. Большой праздник надо отметить по-крупному.

Ричард сел в автомашину, прихватив с собой арбалет... На перекрестке стоял пакистанец Хуссейн и разговаривал с друзьями. Что он Хуссейн, Ричард, конечно, не знал. Но что пакистанец — видно. Ричард приоткрыл дверцу машины и на ходу выстрелил из арбалета. Металлический болт прошил Хуссейну шею насквозь. Позже на суде «британский патриот» страшно удивится, что жертва осталась жива. «Я же целил точно в сердце...» И попал бы точно в сердце, если бы арбалет был пристрелян.

Ричард двинулся дальше. На обочине стояли две женщины, тоже явно азиатского происхождения. Ждали, когда можно будет перейти улицу. Ричард притормозил и любезно махнул рукой: «Прошу вас, леди!» О том, что произошло секундой позже, он хладнокровно расскажет на суде: «Я попытался задавить двух азиаток, когда они оказались перед моей машиной, но лишь врезался в хозяйственную сумку одной из них...»

ЕСЛИ ВЫГНАТЬ ТРИ МИЛЛИОНА

Затем Ричард заметил человека, который сидел в автомобиле и жевал бутерброд. М-р Коутс был в годах, к тому же белый. Барнса это не смутило — тот смахивал на еврея. Парень наставил на него свой «Магнум» и потребовал ключи от машины. Потом избил Коутса ногами.

Тут подвернулся некий Кристофер Рудман. Ричард затащил этого Рудмана в его же автомашину и заставил гнать по шоссе. По пути постарался толково объяснить как можно в более интеллигентных выражениях то, что этот самый Рудман не удосужился вычитать в литературе «национального фронта», хотя она свободно продается на каждом углу.

— Откуда безработица, Рудман? Откуда нехватка рабочих мест в Великобритании? Подумай головой. От нашествия «цветных»! Если выгнать три миллиона негров, индийцев, пакистанцев и прочих недочеловеков, в стране все сразу станет на свои места. Того же мнения, между прочим, и нынешнее правительство. Читал новый закон о британских гражданах трех сортов? Такое единомыслие с консерваторами для нас, бойцов «национального фронта», большое подспорье.

Но выгнать черных — это еще не все. Мы за радикальное решение. Освенцим не забыл еще, Рудман? Ароматом тех дней веет от речей председателя «национального фронта» нашего великого Джона Тиндолла. Вот он побывал в лондонском гетто для «цветных» и говорит: «Если я когда-нибудь вернусь сюда, я сделаю это не за рулем автомашины, а за рычагами управления танка «Чифтэн», оборудованного огнеметом».

Намотай это на ус, Рудман. А капнешь кому о нашей встрече, семейке твоей не поздоровится...

БЕСПРЕПЯТСТВЕННАЯ ДЕМОКРАТИЯ

С 21 по 27 марта Ричард Барнс отдыхал в гостинице. Нужно было осмыслить всю грандиозность содеянного, наметить планы на будущее. О них он написал в письме дружку: «Надеюсь снова вдарить по Бирмингему, укокошить еще десяток черных и разнести эту красную лавку».

Речь шла о магазине социалистической и профсоюзной книги. Социалисты ли, коммунисты ли, тред-юнионисты ли — все равно красная угроза, внутренний враг, шпионы, пятая колонна.

Миссис Бридж об этом не подозревала. Она кого-то поджидала в своей машине в парке. Ричард сел рядом и пистолетом показал: «Давай к книжной лавке». По пути купил канистру и залил в нее пару-другую галлонов бензина. Подъезжая к цели, загнал миссис Бридж в багажник ее же машины. Когда трепыхалась, нажимал на акселератор. За ревом двигателя криков слышно не было.

У «красной лавки» Барнс зажег тряпку, сунул в канистру и метнул ее в дверь. Раздался взрыв. Из магазина полыхнул огненный смерч. Но — черт! — вспыхнула и машина. Пришлось срочно выскакивать. В багажнике заживо сгорела миссис Бридж...

На суде Ричард Барнс сказал: «Мне наплевать, что с ней случилось. Она была ничто. Не имеет значения, жива она или нет...»

Суд приговорил Барнса к пожизненному заключению. А судья в заключение сказал: «Наша демократия дает беспрепятственную возможность для выражения любых убеждений...»

Владимир СИМОНОВ,
соб. корр. АПН.

Лондон.

ДЕЛЬФИНЫ СПАСЕНЫ

ТОКИО. (ТАСС). Более ста дельфинов спасены в курортном местечке Аосима на японском острове Кюсю. Они выбросились на местный пляж, пытаясь уйти, как полагают ученые, от преследования китов. В течение нескольких часов рыбаки и местные жители боролись за жизнь морских млекопитающих, возвращая их в море. Однако около тридцати наиболее ослабевших дельфинов спасти так и не удалось.

И БЫЛ ОН ЛИШЬ СОЛДАТ...

За доброе дело взялись следопыты 66-й барнаульской школы, начав поиск бывших курсантов Барнаульского военно-пехотного училища. Поиск воскрешает в моей памяти грозные и незабываемые годы, боевых друзей...

Курсантом я стал в марте 43-го. Напряженной была учеба, а в свободное время шли мы на завод и готовили продукцию для фронта. А в июле отправились на фронт, на Курскую дугу.

Дни и ночи огонь, треск автоматов, бесконечные бомбежки. А нам, бойцам 572-го полка 273-й стрелковой дивизии, всего по семнадцать лет... И был у меня друг, барчаулец, звали его Саша, по фамилии Кокорин. Отчества не помню, да мы никогда друг друга и не величали, а просто: Саша, Миша, Дима. Вместе мы ели солдатскую кашу, спали рядом, вместе воевали. Правда, очень недолго.

Нашему батальону приказали прорвать оборону врага на очень трудном холмистом участке, уничтожить большие склады горючего и боеприпасов. Вероятно, наши планы были разгаданы, и батальон встретил ожесточенное сопротивление.

Продвижение нашего взвода сковывали засевшие в подбитой «пантере» пулеметчики. Тогда Саша взял две гранаты, бутылки с горючей смесью и пополз к их засаде. Эти минуты показались нам мучительно долгими, а затем увидели мы разрывы гранат и огненные вспышки. Из самоходки выскочили четыре гитлеровца, и Саша вступил с ними в схватку. Он уничтожил троих, но последний бросил в него гранату...

Не стало друга. Но живет о нем память, и мы, прошедшие войну, низко склоняем свои седые головы перед теми, кто в трудную годину отдал свою жизнь за нашу Родину, за идеи социализма.

Д. ДЕГТЯРЕВ,
ветеран войны.

г. Барнаул.

ДОБРОЕ ПОПОЛНЕНИЕ

Первое место в крае по результатам осеннего призыва в армию вновь присуждено Рубцовскому объединенному военному комиссариату.

— Прежде всего нам, как и в прошлые годы, удалось добиться высокого уровня начальной военной подготовки допризывников, — рассказывает начальник отдела горвоенкомата Сергей Михайлович Зерин. — 40 процентов юношей ушли в армию, имея военные специальности шоферов, радиотелеграфистов, парашютистов. Здесь немало поработали клубы и организации ДОСААФ, школы, училища, средние специальные учебные заведения. Особенно хорошо поставлена начальная военная подготовка в средней школе № 4, где военруком С. И. Юрченко. Заметную роль играет и военно-спортивный лагерь «Смена», находящийся под опекой горкома ВЛКСМ...

Примечателен и такой факт: 87,9 процента призывников имеют среднее или среднеспециальное образование. В этом деле горвоенкомат, опираясь на комсомольские организации предприятий, добивается, чтобы парни, не имеющие десятилетки, своевременно поступали в вечернюю школу. Естественно, им оказывают помощь, держат их учебу под повседневным контролем.

— А еще, — продолжает С. М. Зерин, — качество призывного контингента, а стало быть, и оценка нашей работы, определяются состоянием здоровья будущих воинов. Здесь тоже есть своя система. Задолго до приписки к призывному участку мы берем на учет подростков. Беседуем с родителями о состоянии здоровья их сыновей, о том, как они росли и развивались. Приобщаем ребят к спорту. Каждый подросток у нас подлежит диспансеризации. Вот почему большинство призывников успешно проходят медкомиссию...

Словом, доброе пополнение получили армия и флот из Рубцовска.

Н. МАРКОВ,
корр. «Алтайской правды».

Кадры фронтовой фотолетописи

Снимок «Над поверженным Берлином», сделанный 29 апреля 1945 года.

Фото М. Редькина.

Фотохроника ТАСС.

КТО ВЛАДЕЛЕЦ?

Уважаемая редакция!

Я получила письмо от моей знакомой девочки Даниэль Дасслер из ГДР. Она просит от имени всего класса оказать им помощь в поисках советского солдата (или его родных) — владельца записной книжки, найденной в годы войны под Берлином. Рисунки из этой книжки были опубликованы в журнале «Нойе Берлинер иллюстрирте» № 35/1981 г.

«Эта книжка, — говорится в журнале, — была найдена в 1945 году в доме одного учителя в Гросс Керис, где во время боев по ликвидации «котла» в Хальте жили советские солдаты. Спустя годы она попала в руки классной руководительницы школы им. Бехера. Ее класс пытается отыскать владельца книжки».

Как сообщает моя берлинская знакомая, рисунки сделаны в 1942 году, есть слово «Ельня» и адрес на обратной стороне книжечки: Алтайский край, Барнаул, Революционная, 23, Айнашева Т. «Мы туда писали, — добавляет Даниэль, — однако, к сожалению, безуспешно. Может быть, нам поможет газета? Наш адрес: Иоганес-Бехер-обершуле, 7-а класс, 1100, Берлин, Штифтсвег».

Хотелось бы, чтобы помогли в этом поиске красные следопыты и ответили немецким пионерам в любом случае.

О. ДИБРОВА,
преподаватель Московского медицинского стоматологического института.

На поверку, ветераны!

Следопыты штаба «Поиск» просят отозваться воинов бывшей 15-й Мозырской гвардейской дивизии. Наш адрес: **656031, г. Барнаул, пр. Красноармейский, 94, школа № 86.**

• • •

Просим отозваться Артеменко Николая Дмитриевича, сражавшегося в бывшей 80-й Любанской стрелковой дивизии, а также Федько Ивана Захаровича, бывшего выпускника пехотного училища, и Шахова Анатолия Васильевича **г. Барнаул, ул. Союза Республик, 10, комитет комсомола СГПТУ-19.**

• • •

Букач Николая и других ветеранов 7-го артполка бывшей 9-й гвардейской Полтавской воздушно-десантной дивизии просим написать по адресу: **656015, г. Барнаул, ул. Молодежная, 28, кв. 23, музей боевой славы, Солодиловой А. В.**

• • •

Последнее письмо от отца, Хряшкова Александра Трофимовича, было из-под Ржева. Ищу тех, кто воевал вместе с ним. Мой адрес: **658511, Алтайский края Павловский район, с. Стуково, Хряшковой А. Г.**

• • •

Прошу откликнуться тех, кто сражался в составе 294-го Брестского минометного полка, входившего в бывший 1-й Краснодарский мехкорпус 2-й гвардейской танковой армии, и, в частности, Конева Сергея Ефимовича и Часовских Василия Макаровича. Мой адрес: **666020, Иркутская область, г. Шелехов, кв. 7, д. 25, кв. 4, Буинову Борису Буиновичу.**

• • •

В начале войны мой отец, Кокорин Григорий Иванович, служил на Дальнем Востоке, в г. Имане (ныне Дальнереченске), затем отбыл на фронт. В январе 44-го от него получили последнюю весточку. Ищу тех, кто может сообщить что-либо о его судьбе. Мой адрес: **682970, Хабаровский край, Бикинский — он, с. Лермонтовка-2, пер. Южный, 5—39, Пушкаревой Р. Г.**

• • •

Прошу отозваться тех, кто помнит бывшего курсанта Барнаульской школы младших командиров Барановского Вениамина Павловича, в 43-м отбывшего на фронт. Мой адрес: **664009, г. Иркутск, ул. Аэрофлотская, 7, кв. 106, Юдину Ивану Васильевичу.**

• • •

Мои дяди, Шипилов Иван Васильевич и Купавцев Андрей Кузьмич, призывались Солонешенским райвоенкоматом, на фронте пропали без вести. Знающих что-либо об их судьбе прошу написать по адресу: **Алтайский край, г. Заринск, 3-й микрорайон, 5, кв. 24, Половниковой С. И.**

*СПОРТ *СПОРТ

СПАРТАКИАДА НАБИРАЕТ ТЕМП

Пятая зимняя Спартакиада народов СССР — на марше. С каждым днем новые сотни и тысячи любителей спорта выходят на лыжню, конькобежные дорожки, хоккейные площадки, санные трассы. По всей стране организуются многочисленные соревнования под флагом спартакиады.

Тон в нынешнем сезоне задают физкультурные организации Красноярского края, где пройдут финальные старты спартакиады, а также Омской, Кемеровской, Свердловской, Томской, Челябинской областей, Башкирии и Удмуртии.

Об этом говорилось на состоявшемся 6 января в Спорткомитете СССР заседании главной судейской коллегии пятой зимней Спартакиады народов СССР, которое вел заместитель председателя Спорткомитета СССР В. Л. Сыч.

Однако, как было отмечено на заседании, к приходу спортивной зимы оказались готовыми далеко не везде.

Так, на предыдущей зимней Спартакиаде народов СССР в 1976 году горьковчане заняли третье общекомандное место, а представители области с успехом выступали в составе сборной СССР на олимпиадах, чемпионатах мира и Европы. Теперь же здесь заметно снизились активность и инициатива спортивных руководителей, прекратился поиск интересных форм физкультурно-массовой работы. Наметилась даже тенденция к снижению количества занимающихся зимними видами спорта.

Все это — следствие бесистемного развития зимних видов спорта в области, слабой связи спортивных организаций с партийными, советскими, комсомольскими организациями, отсутствия единого календаря соревнований, недостаточной работы по пропаганде физкультуры и спорта среди населения.

На заседании была утверждена инструкция о главной судейской коллегии и работе служб секретариата и штаба спартакиады. Была также заслушана информация об организации работы пресс-службы на финальных соревнованиях спартакиады.

(Корр. ТАСС).

НЕОЖИДАННОЕ ПОРАЖЕНИЕ

Два матча чемпионата страны по хоккею с мячом состоялись 6 января. Неожиданное поражение потерпели, выступая на своем поле, экс-чемпионы страны спортсмены красногорского «Зоркого». Они проиграли хоккеистам ульяновской «Волги» — 1:2 (0:1), которые по итогам прошлого первенства боролись за право... остаться в высшей лиге.

В Иркутске «Локомотив» выиграл у новосибирского «Сибсельмаша» — 5:3 (1:3).

В чемпионате продолжает лидировать с 26 очками красноярский «Енисей». На втором месте СКА (Хабаровск) — 25. «Зоркий» — третий — 21. Победа позволила клубу «Волга» переместиться на девятое место.

(Корр. ТАСС).

ТВ БУДУЩЕЙ НЕДЕЛИ

ПОНЕДЕЛЬНИК

11 ЯНВАРЯ

На «Орбите-3» — профилактика.

ПЕРВАЯ ПРОГРАММА
БАРНАУЛ
18.00 — Для детей. Мультфильм. 18.20 — «Население о гражданской обороне». 18.50 — Киножурнал. 19.00 — «Школа идейной убежденности». Образ жизни и духовная культура при социализме. 19.20 — «Жигулевская кругосветка». Телефильм. 19.30 — «Ровесник». Пожелать хочу вам счастья. 20.15 — «Алтайские новости». 20.30 — «Товарищ комсомол». Телеочерк «Коксохим — моя судьба». 20.50 — Научно-популярный фильм. 20.55 — Спектакль Алтайского краевого театра оперетты «Голубая дама». В антрактах — документальные фильмы. 23.00 — Эстрадная музыкальная программа.

ВТОРНИК

12 ЯНВАРЯ

ПЕРВАЯ ПРОГРАММА
МОСКВА
8.00 — «Время». Информационная программа. 8.40 — Утренняя гимнастика. 8.55 — В мире животных. 10.05 — Программа телевизионных короткометражных художественных фильмов для детей: «Маленькая история любви», «Пятнадцатое лето». 10.35 — Дж. Свифт. Страницы жизни и творчества. 11.35 — Новости. 11.40 — Перерыв. 14.15 — Новости. 14.30 — К годовщине провозглашения Народной Республики Кампучия. Премьера документального фильма: «Кампучия: смерть, возрождение». 16.00 — «Мамина школа». 16.30 — К 60-летию образования Карачаево-Черкесской автономной области. Премьера телевизионного документального фильма «В горах рожденная». 17.30 — Адреса молодых.
БАРНАУЛ
18.30 — «Алтайские новости».
МОСКВА
18.45 — «Сегодня в мире». 19.00 — Решения XXVI съезда КПСС — в жизнь. Экибастуз. Топливно-энергетический комплекс. 19.30 — Фильм назвал зритель. «Семнадцать мгновений весны». Телевизионный многосерийный художественный фильм. 1-я серия. 21.00 — «Время». Информационная программа. 21.35 — Чемпионат СССР по фигурному катанию. Показательные выступления. Передача из Риги. 23.05 — Информационный выпуск «Сегодня в мире».
ВТОРАЯ ПРОГРАММА
МОСКВА
12.00 — «Зимний день». Научно-популярный фильм. 12.10 — Шахматная школа. 12.40 — Основы Советского государства и права. 8 класс. Органы государственной власти и государственного управления в СССР. 13.10 — Театр А. С. Пушкина. Передача 1-я. 13.55 — Зоология. 7 класс. Биологические особенности птиц. 14.20 — География. 8 класс. Северо-Западный район. 14.50 — Лирика А. Фета. 15.20 — Твоя ленинская библиотека. «Лучше меньше, да лучше». 15.50 — Новости. 16.00 — Перерыв.
БАРНАУЛ
18.00 — «Близкая даль». Художественный фильм. 19.30 — «Алтайские новости».
МОСКВА
19.45 — «Спокойной ночи, малыши». «Лукошко с небылицами». 20.00 — «Служу Советскому Союзу!» 21.00 — «Время». Информационная программа. 21.35 — Программа телевизионных короткометражных художественных фильмов: «Лестница», «Цвет белого снега», «До встречи, друг». 23.00—0.35 — Международный юношеский турнир по футболу памяти В. А. Гранаткина. Сборная СССР-1 — сборная СССР-2. Трансляция из футбольно-легкоатлетического комплекса ЦСКА.

СРЕДА

13 ЯНВАРЯ

ПЕРВАЯ ПРОГРАММА
МОСКВА
8.00 — «Время». Информационная программа. 8.45 — Утренняя гимнастика. 9.00 — Веселые старты. 9.45 — Фильм назвал зритель. «Семнадцать мгновений весны». Телевизионный многосерийный художественный фильм. 1-я серия. 11.15 — «Над полями да над чистыми». Телевизионный документальный фильм. 11.35 — Новости.
БАРНАУЛ
11.40 — Телевизионная школа животноводов. «Воспроизводство стада крупного рогатого скота». 12.10 — Перерыв.
МОСКВА
14.15 — Новости. 14.35 — «Комсомол — моя судьба». Программа телевизионных документальных фильмов. 16.15 — «Знай и умей». Передача для юных техников. 17.00 — Народные мелодии. 17.15 — «Родом из детства». Ю. Олеша. 18.00 — «Отзовитесь, горнисты!» Передача из Еревана.
БАРНАУЛ
18.30 — «Алтайские новости».
МОСКВА
18.45 — «Сегодня в мире». 19.00 — Жизнь науки. 19.30 — Выступление гитариста Д. Мамонтова. 19.50 — «Семнадцать мгновений весны». Телевизионный многосерийный художественный фильм. 2-я серия. 21.00 — «Время». Информационная программа. 21.35 — К 75-летию со дня рождения С. П. Королева. «Главный конструктор». Телевизионный документальный фильм. Фильм 1-й. — «Разбег». 22.35 — Информационный выпуск «Сегодня в мире».

ВТОРАЯ ПРОГРАММА
МОСКВА
12.00 — «Горы и город». Научно-популярный фильм. 12.10 — Для вас, родители. 12.40 — Общая биология. 9 класс. Система органического мира как отображение эволюции. 13.10 — Театр А. С. Пушкина. Передача 2-я. 14.00 — «Чему и как учат в ПТУ?» О профессии металлурга. 14.30 — М. Ю. Лермонтов. «Герой нашего времени». 15.30 — «От утренней зари к заре вечерней». Научно-популярный фильм. 15.50 — Новости. 16.00 — Перерыв.
БАРНАУЛ
18.00 — «Мне до всего есть дело». 18.30 — «Алтайские новости». 18.45 — «Актеры крупным планом». Вахтанг Кикабидзе.
МОСКВА
19.45 — «Спокойной ночи, малыши». «Путешествие Гнома Гаяско». Мультипликационный фильм. 20.00 — «Горизонт». Передача из Ленинграда. 21.00 — «Время». Информационная программа 21.35 — Премьера телевизионного художественного фильма «Апрельские сны» 1-я серия. 22.35 — «Строительство и архитектура». Киножурнал. 22.45—1.00 — Спортивная программа.

ЧЕТВЕРГ

14 ЯНВАРЯ

ПЕРВАЯ ПРОГРАММА
МОСКВА
8.00 — «Время». Информационная программа. 8.40 — Утренняя гимнастика. 8.55 — Концерт заслуженного ансамбля народного танца УССР «Ятрань». 9.25 — Клуб кинопутешествий 10.25 — «Семнадцать мгновений весны». Телевизионный многосерийный художественный фильм. 2-я серия. 11.35 — Новости. 11.40 — Перерыв. 14.15 — Новости. 14.35 — Программа документальных фильмов телевидения социалистических стран. 15.30 — «Шахматная школа». Белая ладья. 16.00 — Творчество М. П. Мусоргского. 16.45 — Первенство Европейской лиги по настольному теннису. Сборная СССР — сборная Дании. Передача из универсального спортивного зала «Дружба». 17.15 — Встреча школьников с сельской учительницей Л. Ф. Девятайкиной. 18.00 — «Ленинский университет миллионов». Культура труда.
БАРНАУЛ
18.30 — «Алтайские новости».
МОСКВА
18.45 — «Сегодня в мире». 19.00 — «Зима в Москве». Кинозарисовка. 19.05 — «Человек и закон». 19.35 — Концерт советской песни. 19.50 — «Семнадцать мгновений весны». Телевизионный многосерийный художественный фильм. 3-я серия. 21.00 — «Время». 21.35 — «Главный конструктор». Телевизионный документальный фильм. Фильм 2-й — «Взлет». 22.35 — «Сегодня в мире». 22.50 — 23.35 — «Лица друзей».

ВТОРАЯ ПРОГРАММА
МОСКВА
12.00 — «Сбереженные миллионы». Документальный фильм 12.10 — Мамина школа. 12.40 — Музыка. 6 класс. Богатырские образы в музыке А. П. Бородина. 13.10 — Педагогическое наставничество. 13.40 — Н. А. Некрасов. «Железная дорога». 7 класс. 14.05 — «Прикосновение». Художественный фильм с субтитрами. 15.35 — «Сибирский нефрит». Научно-популярный фильм. 15.50 — Новости. 16.00 — Перерыв.
БАРНАУЛ
18.00 — «В боксе ничьих не бывает» Документальный телефильм. 18.10 — «Алтай индустриальный». Качество инженерного труда. 18.50 — Киножурнал. 19.00 — «Экран здоровья» 19.30 — «Алтайские новости».
МОСКВА
19.45 — «Спокойной ночи, малыши». «Федорино горе». 20.00 — Сельский час. 21.00 — «Время». Информационная программа. 21.35 — Премьера телевизионного художественного фильма «Апрельские сны». 2-я серия. 22.25—0.35 — Спортивная программа: Кубок мира по горнолыжному спорту. Женщины. Передача из Швейцарии. Международный юношеский турнир по футболу памяти В. А. Гранаткина. Сборная СССР-1 — сборная ФРГ. Трансляция из футбольно - легкоатлетического комплекса ЦСКА.

ПЯТНИЦА

15 ЯНВАРЯ

ПЕРВАЯ ПРОГРАММА
МОСКВА
8.00 — «Время». Информационная программа. 8.45 — Утренняя гимнастика. 9.00 — Концерт детского хореографического коллектива «Юный москвич». 9.30 — «Отзовитесь, горнисты!» Передача из Еревана. 10.00 — «Притяжение». Телевизионный документальный фильм. 10.30 — «Семнадцать мгновений весны». Телевизионный многосерийный художественный фильм. 3-я серия. 11.35 — Новости. 11.40 — Перерыв. 14.15 — Новости. 14.30 — «Семен Дежнев». Телевизионный документальный фильм. Из цикла «По следам великих открытий». 15.25 — Знаешь ли ты закон? 16.05 — Командное первенство Европы по теннису. Сборная СССР — сборная Австрии. Передача с малой спортивной арены Центрального стадиона имени В. И. Ленина. 16.35 — «Экономика должна быть экономной». Об экономии горючего в Татарской АССР. 16.45 — В гостях у сказки. «Принцесса на горошине». По одноименной сказке Г.-Х. Андерсена.
БАРНАУЛ
18.20 — «Панорама недели».
МОСКВА
18.45 — «Сегодня в мире». 19.00 — К подписанию Договора о дружбе, сотрудничестве и взаимной помощи между СССР и МНР. Документальный фильм «СССР — МНР равноправные партнеры». 19.10 — Экран собирает друзей. СССР — МНР. 19.40 — «Семнадцать мгновений весны». Телевизионный многосерийный художественный фильм. 4-я серия. 21.00 — «Время» Информационная программа. 21.35 — «О балете». «Балет-81». 22.55 — «Сегодня в мире». 23.10—23.40 — Вечерние мелодии.

ВТОРАЯ ПРОГРАММА
МОСКВА
12.00 — «Первая станция». Документальный фильм. 12.10 — География. 8 класс. Центральный район. 12.40 — Музыка. 7 класс. С. Прокофьев. Балет «Золушка». 13.10 — «Знай и умей». Передача для юных техников. 13.55 — А. С. Пушкин. «Евгений Онегин». (Образ автора). 8 класс. 14.25 — История. 6 класс. Ян Гус. 14.55 — Ботаника. 5 класс. 15.20 — Эстетическое воспитание. Встреча с драматургом В. Розовым. 15.50 — Новости. 16.00 — Перерыв.
БАРНАУЛ
18.30 — «Зрелость». Документальный телефильм. 18.55 — Фильм-концерт. 19.25 — Объявления. 19.30 — «Панорама недели».
МОСКВА
19.45 — «Спокойной ночи, малыши». «Лукошко с небылицами». 20.10 — Клуб кинопутешествий. 21.00 — «Время». Информационная программа. 21.35 — «Экран зарубежного фильма». «Ночной дозор». Телевизионный художественный фильм. 23.00—1.00 — Чемпионат СССР по хоккею. «Торпедо» — «Динамо» (Москва). Передача из г. Горького.

СУББОТА

16 ЯНВАРЯ

ПЕРВАЯ ПРОГРАММА
МОСКВА
8.00 — «Время». Информационная программа. 8.40 — Утренняя гимнастика. 8.55 — «Если хочешь быть здоров». (Советы физкультурникам). 9.00 — АБВГДейка. 9.30 — Для вас, родители. 10.00 — «Семнадцать мгновений весны». Телевизионный многосерийный художественный фильм. 4-я серия. 11.15 — «Это вы можете». Конкурс изобретателей. 12.00 — «Радуга». 4 Международный фестиваль телевизионных программ народного творчества. «Семейные вечера» (СССР). 12.25 — Беседа политического обозревателя Ю. А. Летунова. 12.55 — 3-й тираж «Спортлото». 13.00 — «Очевидное — невероятное». 14.00 — «Сегодня в мире». 14.15 — Проблема — поиски — решения. 16.15 — «В лесной чаще». Мультипликационный фильм. 16.35 — Беседы на международные темы политического обозревателя газеты «Правда» Ю. А. Жукова. 17.20 — Перерыв. 17.35 — «Голубой огонек». Новогодняя программа от 1 января. 21.00 — «Время». Информационная программа. 21.35 — «Москва». Кинообозрение. 21.45 — Чемпионат СССР по хоккею. СКА — ЦСКА. 2-й и 3-й периоды. Трансляция из Ленинграда. 23.15 — Новости.
ВТОРАЯ ПРОГРАММА
МОСКВА
14.20 — «Ледовый бал». С участием мастеров фигурного катания. 15.15 — «Музыкальный киоск». 15.45 — Международное обозрение. Программа телевидения Узбекской ССР. 16.00 — «Мастера кисти». О народном художнике СССР Р. Ахмедове. 16.30 — Эстрадный концерт. 17.15 — Новый мультипликационный фильм. 17.35 — «По пути предательства». О врагах социализма в Польше. 18.00 — «Здоровье». Научно-популярная программа. 18.45 — Премьера телевизионного документального фильма «Человек земли» О дважды Герое Советского Союза летчике-космонавте СССР В. И. Севастьянове. 19.45 — «Спокойной ночи, малыши». «Как волки хотели отведать рыбы». 20.00 — «Эрмитаж». Искусство средних веков. Фильм 5-й. 20.35 — «У истоков советского кино». Документальный фильм. 21.00 — «Время». Информационная программа. 21.35—22.40 — «Найти любимую». Телевизионный художественный фильм.

ВОСКРЕСЕНЬЕ

17 ЯНВАРЯ

ПЕРВАЯ ПРОГРАММА
МОСКВА
8.00 — «Время». Информационная программа. 8.40 — Концерт мастеров искусств и художественных коллективов Мордовской АССР. 9.10 — «Будильник». 9.40 — «Служу Советскому Союзу!». 10.40 — «Здоровье». Научно-популярная программа. 11.25 — Музыкальная программа «Утренняя почта». 11.55 — Советский Союз глазами зарубежных гостей. 12.10 — Сельский час. 13.10 — «Музыкальный киоск». 13.40 — Премьера телевизионного документального фильма «Что может коллектив?». Из цикла «Коммунисты». 14.15 — К 360-летию со дня рождения драматурга Ж. Б. Мольера. «Мещанин во дворянстве». Фильм-спектакль Государственного академического театра имени Евг. Вахтангова. 16.55 — Концерт академического оркестра русских народных инструментов Центрального телевидения и Всесоюзного радио. 17.45 — Международная панорама. 18.30 — Перерыв. 18.45 — Новые мультипликационные фильмы. «Шиворот-навыворот». «Белая бабочка». 19.05 — «Для вас, ветераны». Музыкальная программа. 20.05 — Клуб кинопутешествий. 21.00 — «Время». Информационная программа. 21.35 — Премьера фильма-концерта. «Встреча с Марком Рейзеном». 22.25 — Новости.
ВТОРАЯ ПРОГРАММА
МОСКВА
14.20 — В гостях у сказки. «Принцесса на горошине». 16.05 — «Радуга». 4 Международный фестиваль телевизионных программ народного творчества: «Долго ли будут жить старинные песни» (Норвегия). 16.35 — К 65-летию Великого Октября. «Наша биография». Фильм 2-й. 17.35 — Искусство цирка. 18.05 — М. Анчаров. «День за днем». Телевизионный многосерийный спектакль. Глава 7-я. «Июль. 16-е, пятница». 19.15 — «Рассказывают наши корреспонденты». Обозрение. 19.45 — «Спокойной ночи, малыши». «Волшебный экран». 20.00 — «Эрмитаж». Искусство итальянского Возрождения. Фильм 6-й. 20.30 — Чемпионат СССР по конькобежному спорту. Спринтерское многоборье. Передача с искусственной дорожки «Динамо». 21.00 — «Время». Информационная программа. 21.35 — Впервые на экране ЦТ. Художественный фильм «Встреча». 22.50—24.00 — Чемпионат СССР по хоккею. «Крылья Советов» — «Динамо» (Москва). 2-й и 3-й периоды. Передача из Дворца спорта «Крылья Советов».

ТЕЛЕВИДЕНИЕ

ПЯТНИЦА

8 ЯНВАРЯ

ПЕРВАЯ ПРОГРАММА
МОСКВА
8.00 — «Время». Информационная программа. 8.45 — Утренняя гимнастика. 9.00 — Программа новых мультипликационных фильмов: «Узорная сказка», «Халиф-Аист». «Мороз Иванович». 9.40 — Песни и танцы народов СССР. 10.10 — «По следам пропавшего без вести». Телевизионный художественный фильм (ГДР). 11.40 — 11.45 — Новости. 14.15 — Новости. 14.35 — «ВАЗ вчера, сегодня, завтра». Телевизионный документальный фильм. 15.25 — Русская речь. 15.55 — Концертный зал телестудии «Орленок». 16.45 — Подмосковные встречи. 17.15 — Спор-клуб.
БАРНАУЛ
18.30 — «Панорама недели».
МОСКВА
18.45 — «Сегодня в мире».
БАРНАУЛ
19.00 — «Мы с Алтая». Творческий отчет участников художественной самодеятельности Калманского района.
МОСКВА
19.45 — Премьера телевизионного художественного фильма «Переходный возраст». 21.00 — «Время». Информационная программа. 21.30 — Чемпионат СССР по фигурному катанию. Парное катание. Короткая и произвольная программы 22.40 — «Сегодня в мире». 22.55—23.40 — Мелодии и ритмы зарубежной эстрады
ВТОРАЯ ПРОГРАММА
МОСКВА
12.00 — Фильм—детям. «Валькины паруса» 13.10 — Сильные, смелые, ловкие. 13.55 — Концерт японской группы «Токио-балет» имени П. И. Чайковского. 14.30 — «Эти разные, разные, разные лица». Телевизионный фильм. 15.45 — 16.00 — Новости.
БАРНАУЛ
18.00 — Мультипликационные фильмы. 18.30 — «Панорама недели». 18.45 — Документальный телефильм.
МОСКВА
19.00 — Поет народный артист РСФСР Г. Васильев. 19.15 — «Жизнь науки». 19.45 — «Спокойной ночи, малыши». 20.00 — Концерт Государственного симфонического оркестра Латвийской ССР. 20.20 — Всесоюзные соревнования по лыжному спорту. Женщины. 20 км. Передача из Красногорска. 21.00 — «Время». Информационная программа. 21.30 — «День моих сыновей». Телевизионный художественный фильм. 22.35 — «Формула успеха». Научно-популярный фильм. 23.00—0.35 — Международный юношеский турнир по футболу памяти В. А. Гранаткина. Сборная СССР-1 — сборная Бразилии.

ТЕАТРЫ

КРАЕВОЙ ТЕАТР ДРАМЫ. 9 января — НОВОГОДНИЕ УТРЕННИКИ — в 10, 14. «РЕТРО» — в 19-30.

КРАЕВОЙ ТЕАТР ОПЕРЕТТЫ. «КОШКИН ДОМ» — в 11, 14. «ПРИНЦЕССА ИЗ МАРЬИНОЙ РОЩИ» — в 19-30. 9 января — «МУХА-ЦОКОТУХА» — в 11, 14. Премьера — «МОЯ ЖЕНА ЛГУНЬЯ» — в 19-30.

КИНО

«МИР». «ШЛЯПА» — в 9, 11, 13, 15, 17, 19, 21.

«РОССИЯ». «В НЕБЕ — «НОЧНЫЕ ВЕДЬМЫ» — в 9, 10, 10-45, 11-45, 12-30, 13-30, 14-15, 15-15, 16, 17, 17-45, 18-45, 19-30, 20-30, 21-15 (два последних сеанса — удл.).

«РОДИНА». «ПРАВО НА ВЫСТРЕЛ» — в 9, 10, 11, 12, 13, 14, 15, 16, 17, 18, 19, 20, 21 (два последних сеанса — удл.).

«ЮНОСТЬ». СБОРНИК МУЛЬТФИЛЬМОВ — в 10 (для детей). «ПРАВО НА ВЫСТРЕЛ» — в 11-30, 13-15, 15, 17, 19, 21 (удл. сеанс).

«ПЕРВОМАЙСКИЙ». «НЕУЛОВИМЫЕ МСТИТЕЛИ» — в 10 (для детей). «ИЗБРАННИК ВЕЛИКОГО ДУХА» — в 12, 14, 16, 18, 20 (удл. сеанс).

ЗАЛ ПОВТОРНОГО ФИЛЬМА. «БЛЕФ» — в 11, 13, 15, 17, 19, 21.

«ЧАЙКА». «ДАЧНАЯ ПОЕЗДКА СЕРЖАНТА ЦИБУЛИ» — в 11 (для детей). «БРЕЛОК С СЕКРЕТОМ» — в 13, 15, 17, 19 (удл. сеанс). 21.

«ПИОНЕР». «ЗОЛУШКА» — в 9-30, 13. Перед сеансом в 13 — беседа «В гостях у сказки». «ПОД СВИСТ ПУЛЬ» — в 11-20, 15, 17. «ЦВЕТЫ ЛУГОВЫЕ» — в 19 (удл. сеанс). 21.

«АЛТАЙ». «РИККИ-ТИКИ-ТАВИ» — в 13 (для детей). «СНЕГ НА ЗЕЛЕНОМ ПОЛЕ» — в 15, 17, 19, 21 (удл. сеанс).

«ЗАРЯ». «САМЫЙ СИЛЬНЫЙ» — в 12 (для детей). «ВОЗВРАЩЕНИЕ БЛУДНОГО СЫНА» — в 16, 18, 20 (удл. сеанс).

«ЛУЧ». «МАМА» — в 15-30 (для детей). «ПРЕРИЯ» — в 9-30, 11-30, 13-30, 17, 19 (удл. сеанс), 21-30.

«СПУТНИК». «ДЖЕК В СТРАНЕ ЧУДЕС» — в 15 (для детей). «ОТВЕТНЫЙ ХОД» — в 11, 13, 17, 19 (удл. сеанс), 21-15.

ДВОРЕЦ КУЛЬТУРЫ ШИННИКОВ. «НЕИСПРАВИМАЯ ФАНТАЗЕРКА» — в 13-30 (для детей). «ДВЕ СТРОЧКИ МЕЛКИМ ШРИФТОМ» — в 15, 17, 19, 21 (удл. сеанс).

ДВОРЕЦ КУЛЬТУРЫ ХИМИКОВ. «НА ДИКОМ ЗАПАДЕ» — в 13 (для детей). «СМОТРИ В ОБА» — в 15, 17, 19, 21 (удл. сеанс).

ДВОРЕЦ КУЛЬТУРЫ КОТЕЛЬЩИКОВ. «КОНЕЦ ИМПЕРАТОРА ТАЙГИ» — в 13 (для детей). «ЗА СПИЧКАМИ» — в 15, 17, 19 (удл. сеанс). 21.

ДОМ КУЛЬТУРЫ ЗАВОДА «ТРАНСМАШ». «ШЛА СОБАКА ПО РОЯЛЮ» — в 13 (для детей). «БЕЛЫЕ ВОЛКИ» — в 14-30, 16-30, 18-30, (удл. сеанс) 20-30.

ПОГОДА

Сегодня днем по Краю, по данным синоптиков, ожидается облачная погода, слабый снег, метель. Ветер юго-западный, 17—22, местами 9—14 метров в секунду. Температура 3—8, по северным районам местами 12—17 градусов мороза.

По Барнаулу — облачная погода, слабый снег, метель. Ветер юго-западный, 17—22 метра в секунду. Температура 5—7, в конце дня похолодание до 13—15 градусов мороза.

Атмосферное давление на 13 часов 7 января было 748 миллиметров ртутного столба, относительная влажность воздуха 87 процентов.

ИЗДАТЕЛЬСТВУ «АЛТАЙСКАЯ ПРАВДА»
требуются:
РАБОЧИЙ на фальцовку, ПЕЧАТНИК, ПРИЕМЩИЦА газет, ПОДСОБНЫЙ.
ДЛЯ РАБОТЫ В СТОЛОВОЙ — ученики поваров и техничка.
Обращаться: ул. Короленко, 105, комн 314. Тел. 3-23-95.

9—10 ЯНВАРЯ
НА СТАДИОНЕ «ЛОКОМОТИВ»
МОТОЦИКЛЕТНЫЕ ГОНКИ НА ЛЬДУ
(1/8 финала чемпионата РСФСР).
В соревнованиях принимают участие сильнейшие гонщики Кемеровской, Новосибирской, Читинской областей, Красноярского и Алтайского краев.
Начало соревнований — в 12 часов.
БАРНАУЛЬСКАЯ АВТОШКОЛА ДОСААФ.

ШКОЛА РАБОТАЮЩЕЙ МОЛОДЕЖИ № 1,
расположенная по ул. Пушкина, 60, объявляет прием в 9, 10 и 11 классы январского набора.
ЗАНЯТИЯ НАЧИНАЮТСЯ 11 ЯНВАРЯ.

Сегодня
в 18 часов
В ВЫСТАВОЧНОМ ЗАЛЕ
состоится
ОТКРЫТИЕ ВЫСТАВКИ УЧЕБНЫХ РАБОТ
учащихся Новоалтайского художественного училища, посвященной 10-летию училища (рисунок, живопись, композиция).
ВХОД СВОБОДНЫЙ.

ТРЕБУЕТСЯ техничка (оклад 97 рублей).
Обращаться: ул. Никитина, 59-а.

Крайком КПСС и крайисполком с глубоким прискорбием извещают о кончине члена КПСС с 1942 года, Героя Социалистического Труда, персонального пенсионера союзного значения

ЕСИНА
Федора Петровича

и выражают соболезнование родным и близким покойного.

Коллектив издательства «Алтайская правда» выражает соболезнование Мининой Анфисе Даниловне в связи с кончиной ее мужа

МИНИНА
Ивана Алексеевича.

НЕ ЛУЧШИЙ ВЫХОД

По следам письма

Кому бы я ни говорил в райкоме партии, в райисполкоме, что приехал по письму жителей села Бегельды, никто не спросил: «На что жалуются?». Все сразу догадывались: «Опять о воде».

Да, речь идет о воде, точнее — о водопроводе. Не работающем...

Вот строчки из письма: «Село наше расположено на двух улицах. Шесть лет назад на одной улице установили пять колонок. Они уже четвертый год бездействуют. За это время мы обращались в райком, в райисполком, к руководителям совхоза «Мирный». Но, как говорится, воз и ныне там...».

— Все написано правильно, — подтверждает второ