ПРОЛЕТАРИИ ВСЕХ СТРАН, СОЕДИНЯЙТЕСЬ!

АЛТАЙСКАЯ ПРАВДА

Орган Алтайского краевого комитета КПСС и краевого Совета народных депутатов

№ 282 (18218) • СУББОТА, 5 ДЕКАБРЯ 1981 ГОДА • Газета выходит с 12 августа 1917 года • Цена 2 коп.

ПЕРВАЯ КОКСОВАЯ — В СТРОЮ!

С ТРУДОВОЙ ПОБЕДОЙ!

ЗАРИНСКОМУ ГОРКОМУ КПСС, ЗАРИНСКОМУ ГОРОДСКОМУ СОВЕТУ НАРОДНЫХ ДЕПУТАТОВ, КОЛЛЕКТИВАМ СТРОИТЕЛЕЙ, МОНТАЖНИКОВ И ЭКСПЛУАТАЦИОННИКОВ, ВСЕМ УЧАСТНИКАМ СООРУЖЕНИЯ АЛТАЙСКОГО КОКСОХИМИЧЕСКОГО ЗАВОДА

Дорогие товарищи!

Алтайский крайком КПСС и крайисполком горячо и сердечно поздравляют многотысячный коллектив строителей, монтажников и эксплуатационников, всех участников сооружения Алтайского коксохимического завода — Всесоюзной ударной комсомольской стройки со знаменательной трудовой победой — завершением строительства коксовой батареи № 1.

Пуск первой коксовой батареи мощностью один миллион тонн кокса в год является весомым вкладом в выполнение решений XXVI съезда КПСС и ноябрьского (1981 г.) Пленума Центрального Комитета партии по дальнейшему укреплению экономического могущества нашей страны. Успех обеспечен самоотверженным трудом и инициативой рабочих и инженерно-технических работников, целеустремленной организаторской работой партийных, советских, профсоюзных, комсомольских организаций и хозяйственных руководителей. Этому способствовало большое внимание к стройке Центрального Комитета КПСС и лично Генерального секретаря ЦК КПСС товарища Леонида Ильича Брежнева, краевой партийной организации.

Пуск коксовой батареи — это ввод крупного завода, на строительстве которого освоено 275 млн. рублей капитальных вложений, 205 млн. рублей строительно-монтажных работ.

Ярким свидетельством реализации указаний XXVI съезда КПСС о комплексном возведении промышленных предприятий и объектов социально-культурного назначения является появление в крае города Заринска. Для строителей и коксохимиков построено 6.500 квартир, 6 общежитий для молодых рабочих, 2 школы, 5 детских садов, поликлиника, столовые на 2.000 мест, магазины, широкоформатный кинотеатр и другие культурно-бытовые объекты.

Получению высоких конечных результатов способствовали действенное социалистическое соревнование, деловое взаимодействие и тесное творческое сотрудничество строителей, монтажников и эксплуатационников. Это позволило на завершающем этапе сконцентрировать необходимые усилия и ресурсы на пусковых объектах, в короткие сроки и при высоком качестве провести пусконаладочные работы.

Краевой комитет партии и крайисполком выражают искреннюю благодарность за добросовестный и самоотверженный труд на объектах пускового комплекса первой коксовой батареи и города Заринска:

коллективам трестов «Главалтайстроя» и подразделений Министерства строительства СССР, участвующим в сооружении Алтайского коксохимического завода;

коллективам монтажных организаций, которые умело и организованно, применяя передовые методы, выполнили монтаж уникального технологического оборудования, около 300 километров различных трубопроводов;

коллективу коксохимиков, всему эксплуатационному персоналу коксохимического завода, обеспечившему своевременную поставку технологического оборудования, и работникам обслуживающих цехов завода за стабильное водо-, тепло-, электроснабжение пусковых объектов;

энергостроителям, построившим первую очередь ТЭЦ, включающую 2 котлоагрегата и турбину мощностью 60 тыс. квт.;

проектировщикам институтов «Гипрококс», «Промстройпроект», «Алтайгражданпроект», «Оргтехстрой», обеспечившим своевременный выпуск высококачественных и экономичных проектов на современном техническом уровне;

коллективам заводов — изготовителей оборудования, предприятий стройиндустрии и промышленности строительных материалов, организаций материально-технического снабжения, работникам железнодорожного и автомобильного транспорта, сумевшим в срок и досрочно выполнить заказы стройки и обеспечить бесперебойное обеспечение ее ресурсами;

транспортным строителям — за высокие производственные показатели в сооружении железнодорожных подъездных путей коксохимического завода и реконструкции станции Заринская;

работникам общественного питания, торговли и бытового обслуживания, создающим благоприятные условия труда и отдыха рабочим Коксохима;

Барнаульскому, Бийскому, Рубцовскому горкомам партии — за большую организаторскую, политическую и воспитательную работу с коллективами строителей и монтажников, направляемых из этих городов на строительство коксохимического завода, постоянный контроль за изготовлением конструкций для Коксохима;

комсомольской организации, комитету комсомола и штабу Всесоюзной ударной комсомольской стройки, горкомам, райкомам, крайкому ВЛКСМ — за участие в формировании коллектива строителей и монтажников, организацию социалистического соревнования среди молодых строителей.

Крайком КПСС и крайисполком выражает твердую уверенность в том, что коллективы, участвующие в строительстве Алтайского коксохимического завода, выполнят задания партии и правительства по дальнейшему развитию этого предприятия, внесут достойный вклад в обеспечение металлургической промышленности страны высококачественным алтайским коксом, обеспечат в 1982 году ввод второй коксовой батареи.

Желаем вам, дорогие товарищи, новых трудовых свершений и побед в реализации решений XXVI съезда КПСС!

КРАЙКОМ КПСС. КРАЙИСПОЛКОМ.

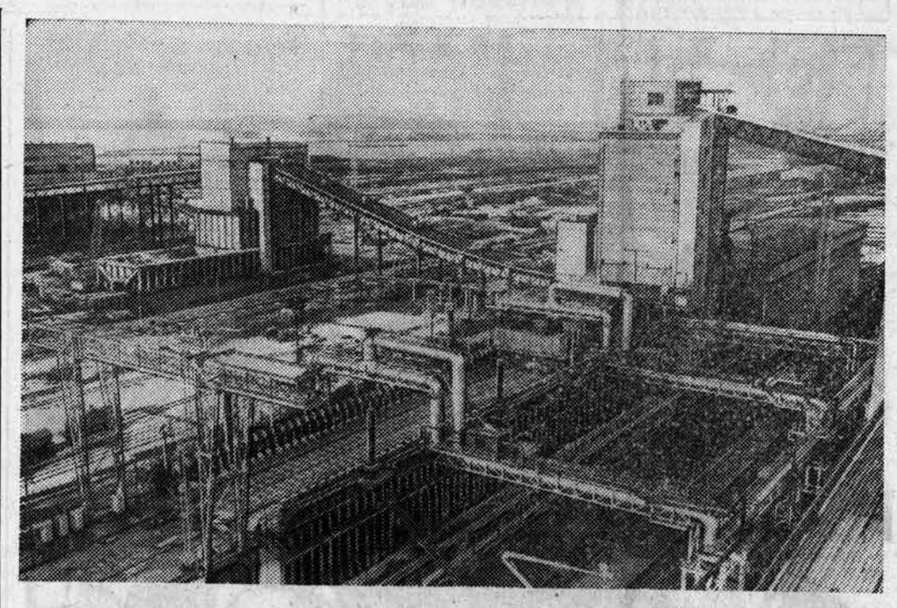

МИТИНГ НА КОКСОХИМЕ

Вчера в городе Заринске состоялся торжественный митинг строителей, монтажников, эксплуатационников, посвященный завершению строительства первой коксовой батареи Алтайского коксохимического завода. Митинг открыл первый секретарь Заринского горкома партии М. Г. Радченко. Приветствие краевого комитета партии и исполкома краевого Совета народных депутатов строителям и эксплуатационникам завода огласил второй секретарь крайкома КПСС В. Т. Мищенко. Слово берет начальник «Главалтайстроя» И. Н. Копелиович. Приветствие ЦК ВЛКСМ труженикам Всесоюзной ударной комсомольской стройки зачитал первый секретарь крайкома ВЛКСМ А. А. Миронов.

От имени коллективов — участников строительства выступили А. Е. Левченко — бригадир СУ-53 Бийского ДСК, В. А. Данилов — бригадир СУ-46 треста «Алтайкоксохимстрой», В. А. Орехов — бригадир Алтайского СМУ треста «Коксохиммонтаж». Затем слово взял директор коксохимзавода А. А. Котович. Все они заверили партию и правительство, что строители и эксплуатационники добьются весомого вклада в наращивание и освоение новых мощностей Коксохима.

Участники митинга приняли письмо ЦК КПСС, товарищу Леониду Ильичу Брежневу, в котором доложили о пуске первой коксовой батареи и заверили, что сделают все, чтобы в 1982 году ввести вторую коксовую батарею.

ШИХТА — В ПЕЧАХ

РЕПОРТАЖ С ЗАГРУЗКИ ПЕРВОЙ КОКСОВОЙ БАТАРЕИ

В КАНУН ОКТЯБРЯ свой первый «боевой» переворот сделал вагоноопрокидыватель. На завод пошел коксующийся уголь Кузбасса. Коллектив углеподготовительного цеха первым сделал шаг от «прокруток» к промышленной эксплуатации. И это был твердый шаг. Всего несколько дней понадобилось углеподготовителям, чтобы выйти на проектную отметку — принимать по пятнадцать вагонов угля в час. Такое начало придало уверенности всем заводчанам. И все-таки накануне главного экзамена — загрузки первой коксовой батареи — волновались все.

Третье декабря 1981 года. Ясное морозное утро. Повсюду кипит работа. Но особенно оживленно на первой коксовой батарее. Сигнала красным «маячком» и электрическим звонком, плавно трогается громадина коксовыталкивателя № 1. По его гулким металлическим лестницам, фермам и площадкам снуют монтажники, пусконаладчики, заводчане. За пультом управления — машинист Павел Обыденников, рядом в дверовой — Сергей Фомин. Начинается подготовка батареи к загрузке. Ее ведет смена Геннадия Бякова.

Павел Обыденников не новичок в коксохимическом деле. Он приехал на Алтай из Челябинска, где не один год проработал на коксовыталкивателе. Руки привычно бегают по кнопкам и рычагам. Тяжелая и сложная машина послушно выполняет все команды.

Первым в дело вступает двересъемный механизм. Металлические зажимы захватывают многотонную «дверь» — узкую, высокую заглушку, закрывающую камеру коксовой батареи. Несколько секунд — и печь открыта. Воздух струится, соприкасаясь с раскаленными докрасна стенками камер. Приходит в движение пресс-штанга коксовыталкивателя. Штанга прогоняется взад-вперед несколько раз — камера прочищена. Дверь с лязгом устанавливается на место. Коксовыталкиватель плавно перемещается к другой печи.

Рядом трудится бригада монтажников из Карагандинского СМУ треста «Коксохиммонтаж». На счету этого коллектива немало трудовых побед. Быстрота и надежность — почерк бригады Юрия Угрюмцева. Сегодня ее задача — в считанные часы затянуть все болты на дверях шестнадцати камер, подлежащих загрузке. Это необходимо для предотвращения утечки коксового газа.

Верх батареи. Две бригады огнеупорщиков — Василия Бельского и Анатолия Чебаненко из Алтайского СМУ треста «Коксохиммонтаж» — ставят первую коксовую на постоянный обогрев.

Последняя подготовительная операция. И делают ее огнеупорщики, как бы подводя итог своей работе на батарее перед тем, как окончательно передать ее работникам коксового цеха.

На пульте управления первого углезагрузочного вагона лежит неприметный листок бумаги. На нем шариковой ручкой написаны цифры: «135, 139, 143, 147, 151...» Это номера камер, которые будет загружать экипаж Павла Осадчего. Машинист — ас, коксохимик с большим стажем.

И вот главный инженер завода Виктор Митяев и начальник коксового цеха Анатолий Певнев отдают команду: вагон — под загрузку!

Углезагрузочный агрегат закатывается под загрузочные люки угольной башни. 15 часов 10 минут. Шихта с шумом стала заполнять третий бункер. Потом — первый. И последним — второй. Объем — строго регламентирован. За этим следят специальные датчики забора шихты. Когда бункеры загружаются до нужного предела, автоматически срабатывают электроды датчиков, и поступление шихты в вагон прекращается.

Сложный путь проделывает уголь, прежде чем стать коксом. Попав из закрытого склада в дробильное отделение, он превращается в мельчайшие частицы. В дозировочном отделении перемешиваются разные его сорта. В шихте необходимо выдерживать строго заданное соотношение трех марок угля. Затем смесь подается на коксовую рамку, где «вылеживается», освобождаясь от лишней влаги. За каждым превращением — напряженный труд людей. Строителей и монтажников, возводивших корпуса и галереи, рабочих цехов углеподготовки, коксового...

15 часов 43 минуты. Загрузка первой коксовой батареи Алтая началась! Строители, монтажники, заводчане поздравляют друг друга крепкими рабочими рукопожатиями. В работу включается второй углепогрузочный вагон. Ежеминутно над батареей возникают облачка желтоватого дыма. Это значит загружен очередной люк.

...Шихта в печах. Скоро будет кокс.

А. ГЕРАСИМОВ,
спец. корр. «Алтайской правды».

ГОВОРЯТ УЧАСТНИКИ СОРЕВНОВАНИЯ

ПРОДУКЦИИ БУДЕТ БОЛЬШЕ

Труженики ферм района успешно выполнили годовое задание по продаже государству молока. Досрочно справились с планом продажи молока и животноводы нашего совхоза. Сейчас мы вылаем продукцию в счет 1982 года. Наше звено доярок, в котором трудятся опытные мастера Г. Ф. Павлова, Н. П. Алферова, А. А. Падина, Е. Д. Самойлова, работает с полной отдачей сил. С начала года мы отправили на приемный пункт от 188 коров около 4.300 центнеров молока. Это третья часть всей продукции, полученной на ферме. С начала года надой на фуражную корову доведен до 24 центнеров. Решения ноябрьского (1981 г.) Пленума ЦК КПСС зовут нас работать лучше, добиваться новых высот.

Н. ДЮСЕМБИНОВА,
звеньевая звена мастеров машинного доения коров совхоза имени Ильича.

Михайловский район.

ПРЕСС-ЦЕНТР „АП"

ЖИВОТНОВОДСТВО

БОЛЬШЕ ПРОДУКЦИИ ФЕРМ!

По почину благовещенцев

ГОДОВОЙ — ДОСРОЧНО!

Ударным трудом отмечают финиш первого года одиннадцатой пятилетки животноводы колхоза имени Калинина. За 11 месяцев хозяйство продало государству 2.920 центнеров мяса вместо 2.800 по плану. Успешно также идет продажа государству молока. На приемный пункт его поступило 9.390 центнеров, причем высокого качества. План 9.500 центнеров коллективом животноводов будет выполнен досрочно.

Большая заслуга в достигнутых успехах принадлежит дояркам П. И. Начиновой, А. И. Каренкиной, Н. И. Банной, уверенно перешагнувшим двухтысячный рубеж надоев от каждой коровы и выполнившим годовые социалистические обязательства к началу декабря. На откорме молодняка отличается скотник И. Ф. Селютин. В его группе животные прибавляют более 500 граммов в сутки.

М. КАРАТУНОВ.

Бийский район.

Опыт лучших — всем!

КОГДА ДЕЛО СПОРИТСЯ

Недавно животноводам фермы № 2 совхоза «Баевский» было присуждено почетное звание коллектива коммунистического труда. И это не случайно. Здесь высокие производственные показатели. Бригада успешно подготовилась к зиме: первой в районе отремонтировала дворы, все сено подвезено к ферме, работает кормоцех, который готовит смесь из соломы, силоса и минеральных добавок.

А ведь не так давно эта МТФ занимала незавидное место в совхозе. Менялись бригадиры, а дела не улучшались. В пример, как правило, приводили прослаухинские фермы, но только не вторую. Там первой в хозяйстве Варя Цуцукина получила от группы за сезон более 1.000 центнеров молока, а Мария Бардикова и ее дочь Ольга, а также Зинаида Плюхина и Мария Печатнова надоили более 3.000 литров от коровы. Здесь же дела долгое время шли с трудом, и продуктивность не росла, и качество молока не отвечало требованиям. Нередки были случаи нарушения дисциплины. Тогда-то в парткоме и решили послать на вторую ферму коммуниста Николая Сергеевича Подопригору.

Первым делом новый бригадир настоял, чтобы на МТФ была создана постоянная партийная группа. В нее вошли опытные доярки, члены КПСС З. И. Калинина, П. А. Невечера и З. С. Комиссарова, а также ветсанитар В. Н. Васьянова и Н. С. Подопригора. Особое внимание коммунисты уделяли дисциплине, продуктивности, качеству продукции, боевому соревнованию среди животноводов. Это по инициативе коммунистов в коллективе развернулось движение тысячниц. И первыми взяли заветную высоту партгруппорг Зоя Ивановна Калинина и Павлина Алексеевна Невечера. Они в минувшем году сдали от своих групп по 1.000 и более центнеров молока, причем вся продукция была принята высшим сортом.

Не забыли и о быте животноводов. Дом животновода здесь лучший не только в совхозе, а, пожалуй, и в районе. Охотно идут в свою столовую доярки и скотники. В меню — котлеты и гуляш, компот и чай, пирожки. Повар Любовь Козикина свои обязанности выполняет добросовестно. Есть возможность купить здесь продукты первой необходимости.

Нынче ферма сдаст не менее 9.500 центнеров молока. Это значительно больше, чем в предыдущие годы.

Б. ПОМЫКАНОВ.

Баевский район.

ДОСТОЙНЫЙ ВКЛАД

Хорошими показателями завершают первый год одиннадцатой пятилетки труженики колхоза «Рассвет». Животноводы этого хозяйства перевыполнили план производства привеса скота. Вместо необходимых 5.640 центнеров получено на начало декабря 5.975. Успех достигнут за счет четкой организации труда, добросовестности и мастерства скотников.

Животноводы колхоза полны решимости и дальше трудиться, не снижая темпов. До конца года на приемные пункты дополнительно поступит 500 центнеров продукции.

Ю. ЗОРИН.

Советский район.

РАСТЕТ ПРОДУКТИВНОСТЬ

Более 11 тысяч центнеров молока отправили с начала года на маслосырозавод животноводы колхоза «Заветы Ленина» Третьяковского района. Годовой план продажи государству этого вида продукции в хозяйстве выполнен. На первое января будет дополнительно произведено еще не менее тысячи центнеров молока. Успех коллектива достигнут благодаря значительному повышению производительности труда большинством доярок и скотников колхоза. Передовые доярки Е. Г. Полетаева, Д. А. Голяшова, З. Н. Моисеева и другие сумели за короткий период времени увеличить надои от каждой коровы на полтора—два литра. В хозяйстве был умело осуществлен перевод скота на зимнее стойловое содержание. Животные своевременно получили хорошую подкормку, необходимый уход. На весь период зимовки был составлен рацион их кормления. Повысились на ферме и качество раздоя новотельных коров, уход за молодняком.

П. ВОЛЖЕНИН.

Третьяковский район.

ВЫГОДНО ВСЕМ

Благовещенская птицефабрика поставляет государству яйца и птичье мясо. Но, кроме основных производств, здесь нынче создали и подсобное хозяйство — завели свиноферму, на которой содержится более сотни свиней. Это выгодно и предприятию, и птицеводам, и государству.

Фабричная столовая теперь полностью обеспечивается мясом своего производства, работники фабрики имеют возможность купить поросят. Кроме того, часть свинины сдается государству. Так что организация подсобного хозяйства, как считают на фабрике, вполне оправдана.

В. КРАЩЕНКО,
корр. «Алтайской правды».

Благовещенский район.

60-ЛЕТИЮ ОБРАЗОВАНИЯ СССР — 60 УДАРНЫХ НЕДЕЛЬ

На вахте — молодежь

Бригадир Александр Елисов, групкомсорг Александр Леонгард, рабочие Валерий Сидоркин, Владимир Кокорин — таков состав комсомольско-молодежного коллектива обрубщиков литья. В сталелитейном цехе АТЗ эта бригада славится своей высокой выработкой, активной общественной работой. Одними из первых обрубщики в цехе встали на трудовую вахту в честь 60-летия образования СССР. Недавно они отрапортовали о выполнении бригадного плана первого года пятилетки.

Комсомольцы тракторосборочного цеха № 1 решили собрать к XIX съезду ВЛКСМ 19 сверхплановых тракторов Т-4 и вручить их лучшим механизаторам Алтая, а затем на таком же высоком накале продолжать соревнование в честь 60-летия образования СССР. Комсомольско-молодежный коллектив электросварщиков тракторосборочного цеха № 2, где бригадиром Я. Кайль, групкомсоргом С. Ивлев, принял встречный план и обязался к маю 1982 года выполнить двухлетнее задание.

Как боевую программу восприняли молодые тракторостроители решения ноябрьского (1981 г.) Пленума ЦК КПСС, задачи, выдвинутые в речи Л. И. Брежнева, пятилетний план, принятый Верховным Советом СССР. Социалистическое соревнование развивается с новой силой.

Н. МАРКОВ,
корр. «Алтайской правды».
г. Рубцовск.

К СВЕДЕНИЮ ДЕПУТАТОВ БАРНАУЛЬСКОГО ГОРОДСКОГО СОВЕТА НАРОДНЫХ ДЕПУТАТОВ (семнадцатого созыва)

Исполнительный комитет Барнаульского городского Совета народных депутатов извещает депутатов городского Совета о том, что 23 декабря 1981 года в 10 часов утра в помещении краевого театра драмы (Молодежная, 15) созывается восьмая сессия городского Совета народных депутатов семнадцатого созыва.

На повестку дня вносятся вопросы:

1. О плане экономического и социального развития города на 1981—1985 годы, о плане экономического и социального развития города на 1982 год и о ходе выполнения плана экономического и социального развития города в 1981 году.

2. О бюджете города на 1982 год и об исполнении бюджета города за 1980 год.

3. О перспективном плане работы городского Совета народных депутатов и его исполнительного комитета на 1982 год.

На сессию приглашаются депутаты Верховных Советов СССР и РСФСР, депутаты краевого Совета, руководители предприятий и организаций.

ИСПОЛКОМ ГОРОДСКОГО СОВЕТА НАРОДНЫХ ДЕПУТАТОВ.

БЕРЕЖЛИВОСТЬ — ТРЕБОВАНИЕ ВРЕМЕНИ

РАВНЯЯСЬ НА ЛУЧШИХ

Григория Леонтьевича Дзюбу хорошо знают на Кулундинском железнодорожном узле. Это он провел первый состав по новой ветке — Малиновое озеро — Локоть. Высокое мастерство, хозяйский подход к делу — главные качества машиниста. За 10-ю пятилетку он сберег 34,8 тонны жидкого топлива, за девять месяцев первого года пятилетки — 2,2 тонны. В локомотивном депо опыт Дзюбы и других мастеров вождения поездов стал достоянием многих, на нем учатся бережливости молодые.

— Мы стремимся, — рассказывает машинист-инструктор депо станции Кулунда Николай Иванович Шешеня, — чтобы все молодые машинисты (мы их называем «первозимниками») прошли эту школу передового опыта. Здесь теоретические занятия сочетаются с практической ездой, новички, запоминая рельефы пути, учатся варьировать скоростями, короче, овладевают массой самых различных технических приемов, без которых нельзя стать машинистом высокого класса.

На помощь новичкам приходят опытные мастера вождения поездов Николай Анатольевич Дрозд, Александр Федорович Егоров, Владимир Петрович Нестеренко и многие другие, добившиеся высоких показателей на маршрутах бережливости.

В локомотивном депо ежегодно проводятся конкурсы на лучшее рацпредложение по экономии топлива, и результаты его приносят немалый экономический эффект. Регулярно заседает топливная комиссия, раз в квартал проводятся теплотехнические конференции. Тема последней — «Экономика должна быть экономной».

Использование опыта лучших, комплексный подход к экономии и бережливости позволили сберечь в нынешнем году 78 тонн топлива.

А. МАЛЫХИН.

РЕШЕНИЯ XXVI СЪЕЗДА КПСС — В ЖИЗНЬ!

РАСТИ И КРЕПНИ С КАЖДЫМ ДНЕМ, КОКСОХИМИЧЕСКИЙ ГИГАНТ АЛТАЯ!

ВЫСОТА

НЕВОЗМОЖНО РАССКАЗАТЬ О КОКСОХИМЕ, не употребив при этом слово «впервые». Прежде всего сам завод — первенец черной металлургии на Алтае. И это говорит о многом. Всякое новое дело — трудное дело. Опыта сооружений предприятий такого профиля и масштаба у наших строителей не было. Учиться пришлось на ходу, часто на своих ошибках. Победа добыта напряженным трудом. Но тем она и весомее.

Впервые в стране на Алтайском коксохимическом заводе растопка батареи произведена на пропан - бутановой смеси. Инженеры и операторы коксового цеха смело взялись за новое дело. Даже внесли ценное рационализаторское предложение, позволившее произвести разогрев точно по графику. Надежно работал и сам узел. В этом большая заслуга монтажников трестов «Коксохиммонтаж», «Сибстальконструкция» и других. Они смонтировали временный узел растопки быстро и качественно. Впервые у нас в промышленном масштабе производится избирательное дробление угля. Это обеспечивает новейшая технология в отделении пневмосепарации. Немало на заводе и других технических новинок. Внедрена вычислительная машина М-40, позволяющая автоматизировать температурный и гидравлический режимы коксовых батарей. В цехе улавливания установлено оборудование повышенной производительности.

Проектом предусмотрено: все отходы производства возвращать в шихту, идущую на коксование, для чего построена установка утилизации. Оборотная система водоснабжения полностью исключает сброс загрязненных промышленных стоков в водоемы. Гигантский коксохимический комбинат не должен причинить природе вреда.

Внедрена установка очистки обратного коксового газа. Применено раздельное улавливание пиридиновых оснований и аммиака, что в комплексе с установкой грануляции улучшит сортность выпускаемых минеральных удобрений.

Выше, чем на других родственных предприятиях, у нас уровень механизации работ. Есть технологические линии, на которых автоматика и телемеханика практически полностью заменили человека.

Невозможно рассказать о Коксохиме, не употребив цифр. Они весомее слов передают размах строительства, величие проделанного. На площадке переработано около четырнадцати миллионов кубометров грунта, уложено и смонтировано более 250 тысяч тонн бетона и железобетона, свыше семнадцати тысяч тонн металлоконструкций, протянуто триста километров трубопроводов и восемьсот — кабеля. На когда-то пустом месте сегодня выстроено около трехсот зданий и сооружений.

Особенно хорошо видно, как много сделано сейчас, когда цехи и службы завода заработали, пришли в движение сотни узлов и механизмов. И за каждой закрученной гайкой, каждым сварочным швом, любой другой проделанной операцией — человек. Его воля, упорство, творчество.

Далеко за пределами Коксохима известны сегодня имена строителей бригадиров В. А. Данилова и А. А. Ларионой, М. Л. Пушкарева и Н. И. Ивановой, А. З. Грачева и А. Е. Левченко, механизаторов В. Н. Аксенова и К. И. Ениука, водителей А. Д. Гозяйнова и В. С. Комиссара... Это — признанные лидеры социалистического соревнования. Они выполняли и выполняют разную работу, но всех их объединяет инициативность, творческий подход к делу, высокий профессионализм.

Завод делает первые шаги, но и здесь уже появились свои передовики. Среди них электросварщик коксового цеха В. М. Тенешев, инженер цеха улавливания В. И. Тишенко, кузнец ремонтно-механического цеха В. Т. Ткачев, мастер ТЭЦ К. Н. Усольцев, слесарь по ремонту оборудования В. М. Левашов и другие. Они внесли большой вклад в предпусковой период, помогая монтировать и налаживать сложное оборудование, а сейчас с новыми силами приступили к своим непосредственным обязанностям.

Как всегда, на самых трудных участках работали коммунисты. Городской комитет партии создал оперативный штаб по руководству строительством. Отсюда протянулись нити во все уголки огромной стройки. На важнейших объектах было создано двадцать партийных групп, которые, находясь в гуще масс, своим примером увлекали рабочих на ударный труд. С коммунистов берет пример наша молодежь, комсомольцы. Очень много на Коксохиме молодых ребят и девчат, приехавших из разных концов страны. Около трех тысяч комсомольцев трудится в рядах строителей и заводчан.

Первая коксовая батарея Алтая дала Родине первые тонны кокса. Взята первая высота. Решающая высота. Впереди пуск второй батареи, строительство которой ведется форсированными темпами.

Первая коксовая — в строю! Но снова предстоит напряженный труд, подъем на новую высоту: заводчанам — в кратчайшее время освоить производство, а строителям — продолжить возведение алтайского гиганта черной металлургии. Вместе с заводом будет расти и город. Уже в текущей пятилетке намечено построить в Заринске триста тысяч квадратных метров жилья, школу, профессионально - техническое училище, три детских сада, вокзалы — авто- и железнодорожный, десятки магазинов, столовых...

Трудны дороги к непокоренным вершинам. Но крепнут, множатся и наши силы.

А. КОТОВИЧ,
директор Алтайского коксохимического завода;
В. ЦЕБУСОВ,
секретарь парткома АКХЗ.

ТОВАРИЩЕСКАЯ ПОМОЩЬ

Мне памятны ударные дни на кладке первой коксовой батареи.

Алтайскому СМУ, не имеющему опыта подобных работ, справиться в одиночку — не забывайте о сжатых сроках — было невозможно. Трудно поэтому переоценить тот факт, что бок о бок с алтайскими огнеупорщиками и монтажниками на комплексе первой коксовой трудились посланцы передовых СМУ нашего треста — Кузнецкого, Карагандинского, Липецкого, Нижне-Тагильского...

Совместная работа с квалифицированными специалистами принесла огромную пользу нашему управлению -новичку. Тем более, что приехавшие нам на помощь огнеупорщики и монтажники охотно делились опытом. И уже спустя несколько недель появились первые алтайские асы-огнеупорщики, а участок старшего прораба А. Копылова вышел в лидеры соревнования. Словом, доброжелательность, товарищеская взаимопомощь — это большой резерв.

Буквально с каждым днем налаживался контакт всех без исключения подразделений, занятых на важнейших объектах.

Бывало, конечно, что один смежник подводил другого, несвоевременно раскрывал ему фронт работ. Но из каждой такой накладки, как правило, делались нужные выводы, постепенно накапливался опыт взаимодействия, который помогает и сегодня.

Б. ЛУБГАН,
огнеупорщик Алтайского СМУ треста «Коксохиммонтаж».

Большую трудовую победу одержали строители Всесоюзной ударной комсомольской стройки — Коксохима. Первая коксовая — в строю!

В общее дело большой вклад внесли монтажники. Ударно трудились, например, члены бригады И. Е. Бунеева Липецкого участка треста «Коксохиммонтаж». В напряженном ритме трудится этот коллектив и сейчас.

НА СНИМКЕ: (слева направо) монтажники Н. С. Похожан и В. Н. Бобровский.

Фото В. Выборова.

ОРИЕНТИР ДЛЯ ВСЕХ

Нашей бригаде довелось поработать на многих объектах Коксохима. Каждый по-своему памятен и дорог. Легких не было. Но ребята у нас молодые, крепкие, пасовать перед трудностями не привыкли.

Где бы мы ни работали, стараемся взять аккордный наряд — конкретный срок сдачи своего этапа смежнику дисциплинирует. Кроме того, когда ясна цель, хочется ее достичь как можно быстрее. Это как после трудного похода: увидел свой дом — и будто второе дыхание открылось.

Мне повезло. Ребята в бригаде подобрались работящие. И товарищи хорошие. Каждый готов самую тяжелую часть общей ноши взвалить на себя. Помню, ставили тридцатипятиметровую шахтную лестницу на складе валового кокса. Чтобы не терять ни одной минуты, разделились на три звена. Какому-то одному выпадало работать большей частью ночью. И у всех вдруг обнаружились веские аргументы в пользу ночных смен. Каждый хотел «пожертвовать» собой для товарищей. В итоге ночные смены достались комсоргу и звеньевому В. Войткевичусу.

Очень важно, чтобы такая готовность взять основную трудность на себя была и в отношениях со смежниками. Тогда любое дело по плечу. Не так давно тот же склад валового кокса считался узким местом. Но вот бригады смежников, в том числе и наша, выдвинули лозунг: «Ориентир для всех — пуск объекта». И оказалось, что многие «неразрешимые» вопросы вполне разрешимы. Надо только, чтобы каждый занимался своим делом. И отвечал за него.

Г. ГОРБУНОВ,
бригадир монтажников Заринского участка треста «Сибстальконструкция».

Трудовым содружеством сильны

СКВОЗНОЙ ПОДРЯД

Нет нужды доказывать, что сквозной подряд — дело нужное. Но внедрение его подчас сопряжено с немалыми трудностями.

Вспоминается «осечка» с хозрасчетом на 21-м доме — первенце третьего микрорайона, вызванная главным образом нерасторопностью смежников. СУ-58 генподрядного треста «Алтайкоксохимстрой» не обеспечило в нужный момент электроснабжение, а УМ-8 треста «Спецстроймеханизация» с опозданием предоставило кран.

Поэтому, продолжая внедрение пообъектного подряда, мы все больше внимания стали уделять и контактам с генподрядчиком, механизаторами. Заблаговременно договаривались о сроках работ на том или ином объекте, составляли четкий общий график.

И результаты стали заметно улучшаться. Так, на 27-м доме третьего же микрорайона удалось добиться как снижения себестоимости, так и экономии материалов. Дом своевременно сдали в эксплуатацию.

Нынче управление уже в сентябре рапортовало о выполнении генподрядного плана по освоению капиталовложений. И в этом, конечно же, немалая заслуга внедренного почти на всех пусковых объектах сквозного подряда, эффективность которого подкрепляется крепнущим взаимопониманием смежников.

В. ГУЛЯЕВ,
старший прораб СУ-53 Бийского домостроительного комбината.

ЭНЕРГЕТИЧЕСКОЕ СЕРДЦЕ

Многие тысячи киловатт-часов электроэнергии Заринской ТЭЦ поступают в общую энергосистему. На строительную площадку Коксохима беспрерывно подаются горячая вода и пар. Стабильно работает первый энергоблок. Одними из первых рабочие и специалисты теплоэлектроцентрали подхватили почин передовых коллективов заводчан и строителей по успешному завершению работ на первой коксовой батарее. Сейчас напряженные смены предпускового периода стали уже историей. Они показали, что энергетикам Коксохима по плечу самые сложные задачи. В соответствии с графиком велся разогрев батареи. Есть в этом и заслуга коллектива ТЭЦ. Именно от него зависела устойчивая бесперебойная подача технологического пара на узел растопки и в другие цехи завода.

Бригада, в которой я работаю мастером, — комсомольско-молодежная. В эти дни мы решаем двойную задачу: ведем эксплуатацию и параллельно помогаем монтажникам в наладке и ревизии оборудования. Работают все с желанием, ощущая огромную нужность своего труда стране. Во внутризаводском соревновании наш коллектив под руководством бригадира Владимира Цирикова неоднократно становился лидером. И секрета тут никакого нет. Просто каждый электрослесарь трудится на совесть. В наиболее ответственные моменты перед пуском работы велись круглосуточно. Нормой стало в бригаде ежедневное перевыполнение сменных заданий. Пример показывает сам бригадир.

И хотя бригада существует меньше года, в ней уже сложились отличные традиции: дружба, взаимовыручка, ревностное отношение к порученному делу. Приятно смотреть, как работает электромонтер-кабельщик Сергей Колесников. Все спорится в его руках, ни минуты не сидит без дела, прекрасно разбирается в самых сложных механизмах. И таких специалистов у нас на ТЭЦ немало. Именно они и составляют основной рабочий костяк коллектива. Благодаря их самоотверженному труду четко и ритмично пульсирует энергетическое сердце Алтайского коксохимического завода.

В. КОРНИЛОВ,
мастер электроцеха ТЭЦ.

ЭКЗАМЕН ВЫДЕРЖАЛИ

НЕ ОШИБУСЬ, ЕСЛИ СКАЖУ, что строители Алтая держали на Коксохиме, пожалуй, самый трудный экзамен. И дело не только в колоссальных объемах работ. В самые горячие дни на площадке трудилось более двенадцати тысяч человек. Одновременно возводилось более ста объектов. Только в тесном контакте друг с другом многочисленные смежные организации могли решать поставленные задачи. Не сразу, конечно, пришли к этому. Много было и срывов, и взаимных претензий. Особенно в первое время. Крутой поворот к трудовому содружеству произошел с внедрением поузлового метода организации и управления строительством. Кстати, за это группа инициаторов награждена бронзовой медалью ВДНХ.

Второе решающее слагаемое успеха — инициатива и энтузиазм рабочих, проявившиеся наиболее ярко во время строительства пускового комплекса первой коксовой батареи. От первого ковша грунта, взятого из котлована под КБ-1, до первого вагона алтайского кокса участники строительства работали, оказывая друг другу поддержку. Лозунг «От взаимных претензий к взаимопомощи!» можно было видеть и в бытовках, и в рабочих столовых, и на сооружаемых объектах. Слова подкреплялись делами.

Экипаж экскаватора УМ-1 треста «Спецстроймеханизация», возглавляемый И. Д. Талыповым, обязался вырыть котлован на десять дней раньше срока. Узнав об этом, водители автобазы № 5, которыми руководил бригадир комсомолец В. Д. Логинов, бросили встречный клич: «Организуем перевозку грунта так, чтобы механизаторы работали без простоев». Это была первая ласточка «Рабочей эстафеты» — комплексного соревнования смежников.

Осенью 1980 года напряженная обстановка сложилась на строительстве центральной распределительной подстанции (ЦРП), объекте, от которого во многом зависело энергоснабжение всей стройки. Пустить ЦРП — значило открыть фронт работ десяткам участков и бригад на других объектах. Подлинный трудовой героизм проявили здесь девчата из комсомольско-молодежной бригады А. А. Ларионой СУ-56 треста «Алтайкоксохимстрой». В тяжелейших условиях, в необогреваемом корпусе они в сжатые сроки произвели отделку.

Таких примеров делового, творческого содружества становилось все больше. По инициативе горкома партии создали штаб «Рабочей эстафеты», возглавлять который было поручено мне. Под контроль взяли прежде всего узкие места.

Смежники дали твердое рабочее слово не задерживать друг друга. Штаб контролировал сдачу этапов работ в установленные сроки. Еженедельно подводились итоги, выпускались «молнии», боевые листки.

На призыв строителей откликнулись коллективы заводов-поставщиков, автомобилисты, железнодорожники. Благодаря их усилиям материалы, конструкции, оборудование поступали на главную стройку края, как правило, без задержек.

Границы трудового содружества выходят далеко за пределы Алтая. Неоценимую помощь оказали нам строители Молдавии, Латвии, Узбекистана... Комсомольцы Коксохима учились мастерству у монтажников Караганды, высокому качеству отделочных работ — у посланцев Саратова, организации бригадного подряда — у ленинградцев.

Именно трудовое содружество дало силы алтайским строителям выдержать трудный экзамен. Первая коксовая действует!

В. ВОЛКОВ,
председатель объединенного комитета профсоюза треста «Алтайкоксохимстрой».

Ю. Кузьмин

СТРОЙПЛОЩАДКА

Вечерами я вижу
из окон
Город мой на ладонях
полей.
Слишком быстро
вырасти смог он
Выше старых моих
тополей.
Выше давних моих
ожиданий,
Выше песен
про сказочный град.
И сегодня романтики
дали
У меня под окошком
стоят.
Мне не надо
с родными прощаться,
Стоит только в автобус
войти...
Вот мечтаний моих
стройплощадка —
На шестом километре
пути.
Вся работа
наполнена гулом,
Ощущеньем крутой
высоты,
Я умею вязать
арматуру,
С высотою почти что
на «ты».
Друг мне весточку шлет
с Усть-Илима.
Он завидует доле моей.
Я — строитель,
творец Коксохима,
Самых мирных его
батарей.

ГОРЯЧАЯ ВАХТА

ГЛЯДЯ НА ГРОМАДУ первой коксовой батареи, на серебристую вязь сооружений цеха улавливания и гирлянды трактов и галерей, опоясавшие заводскую площадку, не верится, что, в общем-то, не так уж давно здесь была тихая ковыльная степь.

Кажется, будто вчера произнесены были на планерке эти слова: «Ваш объект — первая коксовая!». Не по жребию, не волею случая именно нашей бригаде довелось начать строительство первой коксовой — это почетное право мы завоевали в трестовском социалистическом соревновании, в трудовом споре десятков коллективов.

Впрочем, уже очень скоро бок о бок с нами трудились и другие бригады, посланцы генподрядных и субподрядных трестов. Но об этом скажу чуть позже.

А сейчас — о тех днях, самых-самых первых. Как сейчас помню до мельчайших подробностей каждое новое задание бригады: доработка земляного грунта, укладка дренажных труб, монтаж колонн, бетонирование нижней плиты...

Работа шла споро, подстегивало, конечно, понимание всей ответственности задач, возложенных на нас. Да и опыта бригаде уже тогда было не занимать — как-никак, несколько лет вместе трудились на заринской площадке.

И пришел день, когда ветеран Коксохима, главный инженер нашего управления Юрий Михайлович Кулиев сказал:

— Завтра начинается горячая вахта — примемся за верхнюю плиту.

Да, это действительно была горячая вахта! И не только для нашего СУ-46 — для всей стройки, командировавшей сюда, на первую коксовую, лучшие свои коллективы.

Непременные спутники тех дней — многочисленные «молнии», оперативно извещавшие об успешном ходе работ на верхней плите. Успех этот обеспечивался не только трехсменкой, а прежде всего — добросовестным и, не побоюсь этого слова, вдохновенным трудом всех без исключения занятых здесь подразделений.

Скольких похвал, например, заслужила тогда комсомольско-молодежная бригада арматурщиков Геннадия Вяткина! Иной раз диву давался, с каким мастерством вязали сложнейшую арматуру парни, еще вчера ходившие в учениках.

И вспомнилась крылатая фраза, примененная к стройке: «Мы строим Коксохим, Коксохим строит нас!».

В самый раз, считаю, эти слова подходят и к нашей бригаде.

Взять Зенона Дудкина. Он пришел к нам чуть ли не новичком. Зато теперь — это квалифицированный строитель-универсал, которому по силам задание любой сложности. Здесь, в напряженные коксохимовские будни, неизмеримо вырос авторитет и Алексея Коновалова, Василия Чебукова, Василия Мельникова...

Именно их мастерство во многом помогло бригаде уложиться в жесткие сроки графика работ на верхней плите.

Именно на мастерство была сделана ставка, когда пришел черед и кладки огнеупоров — следующего нелегкого периода в возведении КБ-1.

Под сводами тепляка развернулась невиданная по темпам работа, которую вели десятки классных огнеупорщиков из пяти управлений треста «Коксохиммонтаж» — Карагандинского, Липецкого, Кузнецкого, Нижне-Тагильского, Алтайского.

Особенно запомнился мне звеньевой Леонид Федорович Великанов из Нижнего Тагила. Вот это умелец! Вроде бы работал в том же ритме, что и другие огнеупорщики, а ряд его рос неизмеримо быстрее. В один из дней Великанов выполнил сменное задание более чем на 300 процентов!

Один этап работ сменял другой, но не ослабевал накал ударной вахты, называвшей все новые и новые имена тех, кто, не жалея сил и времени, приближал долгожданный день пуска. И вот уже принимают эстафету монтажники треста «Коксохиммонтаж», пусконаладчики из Новокузнецкого управления, операторы на временном узле растопки...

Все время находясь на первой коксовой и осуществляя нелегкие задания по ее окончательной доводке, мы ежедневно, ежечасно ощущали как расправляет крылья гигантский пусковой комплекс, какие мощные усилия прилагает быстро выросший коллектив эксплуатационников для того, чтобы как можно быстрее дать Родине первый алтайский кокс.

Мы гордимся тем, что нашей бригаде довелось трудиться на важнейшем объекте стройки с первого его дня по нынешнего, стартового. За это время уютный тепляк КБ-1 стал для нас родным домом.

И, сегодня, в торжественный момент пуска, мы, строители, говорим: спасибо тебе, батарея!

Спасибо за трудные, но счастливые дни горячей вахты. Спасибо за незабываемое чувство личной сопричастности к большому государственному делу.

В. ДАНИЛОВ,
бригадир СУ-46 треста «Алтайкоксохимстрой».

ВЫБОР НА ВСЮ ЖИЗНЬ

ЗНАКОМСТВО С АЛЕКСЕЕМ ГРАЧЕВЫМ началось с рассказа секретаря комитета комсомола стройки Владимира Семакина. Выходило, что Грачев очень исполнительный бригадир. Куда ни пошлешь — не отказывается, что ни попросишь — сделает. Руководство СУ-58 его ценит... Исполнительный, безотказный... Вроде бы никаких больше ярких штрихов.

...Над тепловозным депо с присвистом проносится холодный, совсем зимний ветер. Корпус еще только монтируется и продувается поэтому насквозь. Из металлического сооружения, напоминающего самодельный гараж, доносятся треск сварки, запах плавящегося металла. На свежий снежок падают синеватые блики. Поднявшийся с колен сварщик откинул защитное стекло:

— Грачев? Я Грачев...

Атлетическая фигура внушала уважение. А мягкий, чуть картавящий голос, добродушное широкое лицо, голубые глаза с каким-то ироническим прищуром сразу располагали к себе. Стало как-то неловко за свои недавние мысли.

— Холода наступают, а бытовка наша далеко. Вот решил мини-теплушку сварить для ребят, — как бы извиняясь, сказал Грачев. Будто забота об удобствах, пусть и не предусмотренная никакими параграфами, говорила не в его пользу.

Алексей родом из Сорокинского района, но про Коксохим узнал на Дальнем Востоке, когда готовился к демобилизации. Родные писали, что вот-вот откроется стройка, какой Алтай еще не видел. Когда товарищи по отделению выбирали маршруты гражданской жизни, Алексей уже твердо знал — поедет домой, на Коксохим. Служил в танковых механиком. Профессия и для стройки подходящая.

Коксохим встретил неизменным ветром. Летом — пыльным и душным, зимой — резким, жгучим. Ничего напоминающего гигантскую стройку тогда не было. Только название строительной организации — СУ-31. Не многие сегодня могут похвастать, что работали в нем.

— Честно говоря, мало кто мог себе тогда представить, какой громадный заводище мы отгрохаем, — вспоминает Алексей. — Так вышло, что в то время нужнее всего были плотники-бетонщики. Приступили к строительству пионерной базы. Надо, значит, надо. Стал строителем...

Как выяснилось позже, выбор профессии оказался правильным. Случай помог найти свое призвание. Но случай ли? Скорее — долг. Алексей в разговоре не раз завершал мысль коротким: «надо, значит, надо». Надо было за две недели сдать очистные сооружения автобазы. И бригада Грачева (он возглавил ее в 1976 году) их сдала. Хотя по всем нормам работы было на два месяца. Надо было кому-то рискнуть и восстановить кровлю на одном из складов УПТК, сорванную ветром. И хотя стихия все еще бушевала, грачевцы полезли на крышу.

Да сколько было таких эпизодов, когда руководство управления уже не приказывает, а вызывает добровольцев! Нельзя же в самом деле приказать: «Совершри подвиг!» Впрочем, в понимании Грачева ничего героического в том, что делала его бригада и он сам, нет. Просто было надо. А раз надо...

В комитете ВЛКСМ стройки рассказали такой случай. Решили организовать хор. Девчат набралось много, а парни, которым ничего не стоит на сорокаметровой высоте смонтировать сложнейшую конструкцию или другую какую отчаянную работу сделать, сдрейфили. Хор готов был развалиться, еще не родившись... Опять выручили грачевцы. Случай, в общем-то, курьезный, но говорит о многом.

Давно замечено: настоящий, преданный своему делу человек о себе рассказывает угловато, смущаясь. Не исключение и Алексей Грачев. Он тоже охотнее говорит о своих товарищах. Благодаря им он стал первоклассным специалистом. У Ивана Айсина, это еще в СУ-31 было, учился бетонировать. Перешли на строительство базы УПТК, потребовались монтажники. С благодарностью Алексей вспоминает бийчанина Юрия Кикаса, дававшего первые уроки новой профессии. Потом освоил сварку. Тоже товарищи помогли.

Пришлось поучиться и после того, как предложили возглавить бригаду. Окончил курсы бригадиров в Барнауле. Но еще ценнее была наука Юрия Фалеева, начальника участка. Бригадирское дело хлопотное, тут одной теорией не возьмешь.

— Юрий Борисович по пустякам бригаду не дергает, — говорит Грачев, — а если просит перейти на другой объект — значит иначе нельзя.

Это к слову о хозрасчете. Тепловозное депо — первый объект на Коксохиме, который полностью будет построен методом бригадного подряда. Грачев, прежде чем взяться за хозрасчет, обговорил с руководством СУ-38 условия. Будет нормальное снабжение, не будут отвлекать на другие работы — тепловозное депо бригада сдает досрочно. Но, узнав, что на пусковом комплексе КБ-1 образовалось много «узких» мест, которые ставят под сомнение сам пуск завода в намеченный срок, Грачев ни минуты не колебался — место его бригады там.

Пришлось попотеть на галереях — четвертой и одиннадцатой. Помогла универсальность. Каждый в бригаде владеет тремя-четырьмя специальностями. В те дни жена Маша и дочка Танюша, родившаяся, кстати, в Заринске, не часто видели отца. Он и его бригада работали от темна до темна, а то и ночь напролет.

С перекрытия тепловозного депо открывается широкая панорама стройки. Прямо под ногами — база УПТК, чуть дальше — автобаза, совсем вдали — завод бетона и раствора... Каждый объект — веха на строительном пути коммуниста Алексея Грачева и его комсомольско-молодежной бригады, которая в предпусковом соревновании неизменно входила или возглавляла тройку лидеров.

Слагаемые успеха? Это и полная взаимозаменяемость, и шефство-наставничество, и экономия ресурсов.. Но главное, все-таки, думается в том, что нет в бригаде случайных людей. «Ветеран»-комсорг Виктор Лукьянов, недавно пришедший Виктор Грачев, классный сварщик Валерий Шепелев... Каждый в бригаде сделал выбор на всю жизнь. Как и сам Грачев.

А. СЕРГЕЕВ.

Союз нерушимый, свободный

В КРАЮ ГОЛУБЫХ ГОР

В Горном Алтае праздник: исполнилось 225 лет со времени добровольного вхождения алтайцев в состав России. Выдающимся поворотом в их судьбе стало воссоединение с великим русским народом. Это положило конец племенным междоусобицам, спасло алтайцев от порабощения и физического истребления джунгарскими завоевателями. Но самые большие преобразования в горах произошли после Великого Октября. Бывшая окраина царской России стала краем высокой культуры и развитой экономики.

Ныне на территории, где можно было бы дважды разместить Швейцарию или трижды Бельгию, под солнцем советской Конституции единой и дружной семьей живут представители почти 80 национальностей. Действуют сотни школ, десятки училищ и техникумов, педагогический вуз, научно-исследовательский институт истории и алтайской филологии. Свыше 70 ученых ведут исследовательские работы в гуманитарных и прикладных отраслях знаний. Около 30 человек объединяет писательская организация, на двух языках издаются книги и газеты, работает национальный драматический театр, жители области смотрят цветные передачи телевидения.

Промышленность Горного Алтая поставляет народному хозяйству страны лес и текстиль, обувь и одежду, высококачественные сыры и полиметаллы. Четыре центнера пуха из десяти, около половины всех пантов маралов и оленей дают стране здешние животноводы.

В эти дни труженики области готовятся достойно встретить 60-летний юбилей Советского государства. Они встали на трудовую вахту «60-летию образования СССР — 60 ударных недель!».

МОСТ ДРУЖБЫ

Репортаж

ЗИМА ДАВНО ВСТУПИЛА в свои права. А здесь, в полусотне километров от своего истока — Телецкого озера, Бия кипит и шумит, как летом. На днях здесь, у поселка лесорубов Верх-Бийска, навсегда закрыта паромная переправа, ненадежно связывавшая богатейший и красивейший Турочакский район с областным центром. Вместо него введен в эксплуатацию капитальный автомобильный мост.

Двойной праздник пришел в район. Вечером в Турочаке состоялось торжественное собрание, посвященное 225-летию добровольного вхождения алтайского народа в состав России. Как раз с этой датой и совпало открытие моста. Сюда прибыли люди из райцентра и других сел, Чои и Горно-Алтайска.

...Через несколько минут откроется митинг. А сейчас за столом, покрытым кумачом, представители подрядчика и заказчика подписывают акт о приеме в эксплуатацию этого изящного сооружения. «Отлично» — такая оценка рабочей комиссии.

— Уже третью пятилетку наши мосты получают высокие оценки, и лишь изредка — хорошие, — рассказывает начальник Бийского мостостроительного управления-30 Давид Романович Майер.

Высокая марка этой организации хорошо известна во Всероссийском производственном объединении «Автомост». Управлению доверяют сложные инженерные объекты в разных районах республики. Недавно, к примеру, бийчане строили мост в Тюмени. Но основные силы сосредоточены на Алтае. На их счету — красавец-мост в Бийске, путепроводы через Катунь, Чарыш и многие другие. Уже немало автомобильных переходов перебросили они через реки в Горном Алтае. Вот этот — самый большой.

На его строительстве впервые был применен бригадный подряд. Немало творчества проявили члены бригады Ивана Ивановича Лазарева, многие из которых — бывшие лесорубы. Они на месте нашли часть строительных материалов, монтировали пролеты не на берегу, а прямо над водой. Эффект оказался высоким: сэкономлено около трехсот тысяч рублей, мост сдан на год раньше срока.

В новом пятилетии бийским мостостроителям предстоят немалые объемы работ в автономной области. Будут реконструированы мосты на Чуйском тракте, только в Турочакском районе намечено ввести несколько новых сооружений на малых реках.

Открывая митинг, председатель Турочакского райисполкома Яков Андреевич Пустогачев называет объект самым важным за всю историю района. Мост дает широкие возможности для дальнейшего социально - экономического развития этой щедрой земли. Как бы подтверждая его мысль, директор Турочакского леспромхоза Константин Георгиевич Иванов сказал:

— Область получила свободный доступ к богатствам Пятелецкой тайги. Уже сейчас ясно: наш леспромхоз, старейший в Горном Алтае и считавшийся одно время малоперспективным, будет существовать столько, сколько будет стоять этот мост.

Впрочем, значимость сооружения выходит за рамки района и даже области. Благодаря мосту на полторы сотни километров сокращается путь туристов к жемчужине Горного Алтая — Телецкому озеру. Несомненно, будут проложены новые маршруты, по мосту пойдут многие тысячи гостей из разных краев и республик страны.

— Именно поэтому, — говорил в своем выступлении первый секретарь райкома партии Григорий Федорович Мошкарев, — мы называем это сооружение мостом Дружбы.

Нужно добавить: и потому, что строил его дружный коллектив, состоящий из людей разных национальностей, при активной поддержке и помощи всего района.

В адрес строителей было сказано много хорошего. Под аплодисменты собравшихся большой группе работников вручены Почетные грамоты краевых, областных, районных партийных и советских органов. Среди награжденных — Д. Р. Майер, И. И. Лазарев, В. П. Сокошев, П. А. Ультибеев, Л. К. Тихонова.

И вот — самый волнующий момент. Разрезается лента, протянутая над мостовым полотном. Строители приглашают всех пройти на мост. Моим спутником оказывается один из лучших монтажников Андрей Андреевич Григорьев. Вспоминаю традицию мостостроителей: славая готовый мост, они встают на средний пролет. Вероятно, чтобы никто не сомневался в надежности. А как здесь?

— Что ж, мы не боимся, — улыбается мой собеседник. — Запас прочности солидный, мост выдержит любую технику.

И вот уже идут машины по новому мосту. По мосту Дружбы.

Он стал еще одним ярким примером братской дружбы алтайцев и русских, у которой большой запас прочности.

Турочакский район.

Михаил Шартланов — чабан-новатор

В КОШ-АГАЧЕ считают: колхозу имени 50-летия СССР повезло с кадрами козоводов. Известен всесоюзными рекордами делегат XXVI съезда КПСС Солтон Масканов, рядом с ним работают немало других подлинных мастеров: Чичкан Урелов, Майлу Монголов, Асылбек Чурекенов, Оголпой Байрамов, Михаил Шартланов... У каждого свои приемы, свой «почерк», но всех роднит одна общая черта — тяга к знаниям, опора в своей работе на научные достижения.

Такое «везение» не случайно. Колхоз в Мухор-Тархате — родина горно-алтайских пуховых коз, достоинства которых общепризнаны. Новую породу создали при активном участии здешних животноводов.

Увлеченность кропотливым и непростым делом появилась у Михаила Шартланова с того момента, когда он стал чабаном. Именно в те послевоенные годы чабан по совместительству работал племучетчиком, помогал известному в Сибири селекционеру Лидии Владиславовне Окулич-Казариной. Ее преемники Григорий Владимирович Альков и Василий Николаевич Тадыкин также нашли в Шартланове надежного помощника. При всей загруженности чисто чабанскими делами он выкраивал время и штудировал учебники, сам проводил опыты.

На попечении Михаила была самая первая группа, ставшая основой будущей породы. Именно он осмелился нарушить десятилетиями бытовавшую практику смешанных отар. Производственные эксперименты чабана - исследователя привели к выделению козоводства в самостоятельную отрасль. На счету этого человека немало других находок. Одна из последних — разделение стада пухоносов на одновозрастные группы. Сейчас он отрабатывает технологию выращивания ремонтного молодняка для маточных отар.

Слушая его, веришь, что недалеко то время, когда в Кок-Озеке будут действовать козоводческие комплексы с регулируемым микроклиматом в помещениях, что потомство лучших племенных пухоносов будет исчисляться многими тысячами, а зимняя пастьба дополнена применением кормосмесей, предназначенных специально для пуховых коз.

Умеет мечтать этот человек, прокладывающий дорогу к новому. И примечательно, что его мечты обязательно сбываются.

Кош-Агачский район.

Сороковые, огневые...

СИБИРЯКИ УМЕЛИ ПОБЕЖДАТЬ

...Они проходят в эти дни вместе со своим комбригом по улицам Барнаула, узнавая и не узнавая их, отыскивая только им памятные места и дома, которые сорок лет назад стали на короткое время их казармами.

...Вот здесь, на территории кожзавода, формировался первый батальон, на площади Победы нет уж старого клуба железнодорожников — в нем стоял тогда отдельный минометный батальон, в бору за Барнаулкой совершали марш-броски и вели учебные бои, а одна из мемориальных досок на здании в центре города кратко сообщает, что здесь располагался штаб 42-й отдельной Краснознаменной стрелковой бригады. И побывают ветераны на новой улице, носящей имя их бригады, во многих школах, где по крупицам ребятами собирается ее история. Их было семь тысяч; за долгие годы отыскать удалось около двухсот человек. Кто под Москвой остался навечно, кто в Сталинграде — путь бригады славен и неимоверно труден. Город помнит все это.

Давайте же присядем рядом со старыми солдатами, послушаем, о чем говорят они, шагнем вместе с ними на сорок лет назад, в морозную зиму 1941—42-го.

Времени на формирование бригады было отпущено немного — с октября по декабрь, два месяца. Но и его сжимали до предела: враг стоял у стен столицы, и тысячи сибиряков, не дожидаясь призыва, стремились стать солдатами, чтобы защитить Москву. И были у них уже побывавшие в боях командиры, и был комбриг — полковник М. С. Батраков. Всего за несколько месяцев до этого, в первые дни войны, ушел он вместе со своим полком в составе 107-й дивизии отсюда же, из Барнаула, на фронт. В боях под Ельней стала дивизия гвардейской, а М. С. Батраков — Героем Советского Союза. Вот теперь после ранения и создавал он бригаду.

М. Г. РОГАНОВ, бывший замполит минометной роты:

—Меня, как железнодорожника, машиниста, на фронт, несмотря на мои рапорты, не брали. И все же, когда узнал о бригаде, записался добровольцем. С первых дней — напряженная боевая учеба. Нелегко давалась она, а комбриг лишь говорил: в бою пригодится. Знал, что говорил, — сам с первых дней был в сражениях. Верили ему безоговорочно.

В декабре прибыли под Москву, заняли оборону, начали окапываться. Как следует не успели окопаться, — хватит, говорят, пора в наступление. Перебросили на Северо-Западный фронт, и с начала января бригада в боях. Буран был сильный, глубокий снег, но нас это не могло остановить. И увидели мы, как хозяйничали гитлеровцы на нашей земле — сожженные деревни, замученные люди. И дрались с фашистами беспощадно. Трудно пришлось.

В БАРНАУЛЕ ПРОХОДИТ СЛЕТ ВЕТЕРАНОВ БЫВШЕЙ 42-Й ОТДЕЛЬНОЙ КРАСНОЗНАМЕННОЙ СТРЕЛКОВОЙ БРИГАДЫ.

Случалось, шли вперед, поддерживая друг друга, один сухарь растягивали на несколько дней, спали, обняв дерево, стоя. По бездорожью, болотам на себе тащили орудия, минометы, боеприпасы. Не хватало сил, не было еще и навыка воевать. Село Залучье мы дважды атаковали. Но все-таки подбили танк врага, спасли местных жителей, своих раненых вынесли. А после войны, на встрече через много лет, в том же селе подошла ко мне взволнованная женщина, завуч школы. И вспомнилось: полуживую спасли мы тогда ее от гитлеровцев...

Михаил Георгиевич Роганов после Москвы стоял насмерть с десятком бойцов в Баррикадном поселке в Сталинграде. На них были брошены танки, самолеты, автоматчики. Сибиряки не сделали назад ни шагу, даже оставшись вдвоем. А до этого через Волгу переправлялся одним из последних: отбивая с девятью солдатами ожесточенные атаки, помог эвакуировать 27 сентября 1942 года на левый берег более тоехсот раненых. Сражался на Курской дуге, войну закончил в Восточной Пруссии.

«Здесь ад. Русские не хотят уходить из Москвы. Они начали наступать. Каждый час приносит страшные для нас вести... Умоляю тебя, перестань мне писать о шелке и резиновых ботинках, которые я обещал привезти тебе из Москвы. Пойми — я погибаю, я умру, я это чувствую...».

Из письма фашистского солдата А. Фольтгеймера, убитого под Москвой зимой.

П. К. ДАНИЛИН, бывший командир роты:

—Бригада вбивалась, как клин, в боевые порядки гитлеровцев. Мы шли по тылам, не давая их отдельным группам соединиться. Они жестоко сопротивлялись. По нескольку раз села из рук в руки переходили, случалось, на одном краю мы, на другом — гитлеровцы. Было в начале боев в моей роте полтораста человек, а оружия — тридцать винтовок, три пулемета, а вот у села Ульяново не хватало уже людей — многих повыбило железо. Но как закаляли испытания людей! Еще в Барнауле приметил я Сметанникова: косая сажень в плечах, видный, но с ленцой казалось. Думал я, не солдат. А в одном бою он вдруг раскрылся. Наседали на нас фашисты, и кто-то должен был прикрыть наш отход — от этого зависела судьба всей роты. Ни слова не говоря, взял Сметанников ручной пулемет и лег в счету на перекрестке дорог. Много гитлеровцев уничтожил он, долго слышали мы «голос» его пулемета, но увидеть его живым не надеялись. А тут вдруг появляется Сметанников, голова в крови, говорит спокойно: «Не прошли они». И отправился в медсанбат.

Петр Кириллович Данилин сражался в 39-ом на Халхин-Голе. Был тяжело ранен в первые месяцы Великой Отечественной войны.

М. М. ВОЙНОВА, бывший военфельдшер:

—А медсанбат едва справлялся. Выносишь с поля боя раненого, а поместить его некуда: отступая, фашисты жгли все, что могло гореть — дома, сараи, бани; погреба и подвалы взрывали. И прежде чем перевязать бойца, думаешь о том, чтобы согреть его. Я помню первую встречу с войной. На деревню налетели «юнкерсы», стали бомбить. Разрывы, гарь, свист осколков. Испугалась я, побежала куда-то. Но остановилась: вокруг много раненых, надо ведь им помочь! И с той поры мне некогда было думать о чем-либо ином,— просто надо было делать свою военную работу...

Мария Михайловна Войнова ушла на фронт в девятнадцать. Спасла жизнь десяткам солдат, вынесла их с поля боя. И вряд ли кто знал, что последний сухарь, последний глоток воды отдавала она раненым. От истощения ее хотели было направить в госпиталь, но отказалась: отставать от своих не захотела и была вместе с бригадой на Северо-Западном фронте, в огне Сталинграда. Контужена под Курском.

Г. М. Ишутин, бывший замкомвзвода:

— Была у нас с братом Павлом бронь, но ни дня не захотели мы оставаться в своей Ребрихинской автобазе — только на фронт.

Батальоны шли в наступление, им нужны были боеприпасы, продукты, и мы, водители, понимали, что на нас очень надеются. Не хватало горючего, масла, из пяти-десяти машин могли собрать одну-две. Но приказ комбрига был строг, и неизвестно, откуда взялись силы, умение. Рвались вокруг бомбы — за машинами тогда гитлеровские летчики особо гонялись. Но мысль была одна — только вперед, потому что без снабжения любая атака захлебнется. А назад везешь раненых.

Георгий Михайлович Ишутин был ранен в 42-ом. Воевал до конца войны в 33-й гвардейской дивизии.

«Сколько полегло под Москвой наших солдат! Если собрать трупы всех убитых в этой войне и положить их плечом к плечу, то эта бесконечная лента протянется, вероятно, до самого Берлина. Мы шагаем по немецким трупам и оставляем в снежных сугробах своих раненых. О них никто не думает. Раненый — балласт. Сегодня мы шагаем по трупам тех, кто пал впереди, завтра станем трупами мы, и нас также раздавят гусеницы танков».

Из письма фашистского ефрейтора Зайфингера, убитого под Москвой.

В. М САВЧИНСКИЙ, бывший комиссар отдельного минометного батальона:

— В дни боев под Москвой наша бригада освободила более сорока населенных пунктов. Воевать учились в бою, и учились на совесть. О батраковцах заговорили, был даже такой приказ по 3-й Ударной армии: перенимайте их опыт уничтожения самолетов. А до этого Семен Буздалин был награжден орденом за то, что из противотанкового ружья сбил вражеский самолет. Памятен мне бой за село Гусево. Удержать этот важный пункт надо было во что бы то ни стало. Несколько раз мы выбивали из села врага и все же отходили, не хватало сил. Вокруг снег, воронки, дым. Погиб расчет Блинова, прикрывавший нас с фланга, пал смертью храбрых в атаке комбат Зиновьев. Так и стал я комиссаром и командиром одновременно, повел батальон в атаку. Задачу все-таки мы выполнили, село от врага и дальнейший путь вперед очистили.

Часто с теплотой вспоминаю я Федора Ивановича Шевелева, бывшего моего связного. У него истинно русская натура: немногословен, нетороплив, он был смел, сметлив и часто выручал в бою. А когда совсем туго пришлось в Сталинграде, перевозил он раненых под ураганным огнем через Волгу, вывез и М. С. Батракова, и Н. Т. Трибунского, и меня. Он прошел всю войну, работал на железной дороге и живет в Новоалтайске. У него две медали «За отвагу» — кто был на войне, знает, что это значит...

Владимир Макарович Савчинский войну начал политруком 22 июня 1941 года на Западной Украине. В 42-ой бригаде со дня формирования. За бой у села Гусево награжден орденом Боевого Красного Знамени. Как и остальные батраковцы, после Москвы сражался до последнего за каждый дом, каждый камень в Сталинграде. Целый месяц отбивал атаки гитлеровцев, обороняя цех завода «Баррикады». Закончил войну в Восточной Пруссии. Был директором целинного совхоза на Алтае. Награжден орденом Трудового Красного Знамени.

«...История воздаст русским должное за то, что они не только приостановили молниеносную войну, но и сумели обратить противника в бегство».

Американская газета «Стар», декабрь 1941 г.

...Русский характер, русская душа. Никакому врагу не дано постичь, откуда черпали и черпают советские люди свои силы. Вчерашние рабочие и пахари, слесари и учителя, одинаковые в своих солдатских шинелях, единые в своем стремлении победить, они отстояли Москву. Это было начало трудного, долгого пути. Для 42-ой бригады пролег он через снега Подмосковья и огонь Сталинграда, а закончили войну воины-сибиряки в боях за освобождение Чехословакии.

В. СИНОЛИЦ.

На снимке: ветераны прославленной 42-ой стрелковой бригады П. К. Данилин, М. Г. Роганов, Г. М. Ишутин, М. М. Войнова в гостях у красных следопытов 51-й барнаульской школы.

Фото **Е. Налимова.**

ВЫСТУПАЕТ «КОЛОС»

В области на каждого из нескольких десятков актеров, певцов и музыкантов-профессионалов приходятся сотни любителей. Самодеятельные творческие коллективы есть почти в каждом селе, многие известны своим мастерством. Кош-Агач — ансамблем «Чуя», Усть-Кан — народным цирком, Калада славится ансамблем исполнителей на национальном музыкальном инструменте комусе. Художественное лицо Белого Ануя определяет народный театр «Колос».

У ануйского коллектива, существующего пятый год, завидная популярность. Театр стал центром всей культурной жизни на селе, его знают и любят соседи, а также зрители районного центра.

«Колос» смело берется за сложные вещи из классического репертуара и произведения современных драматургов. Справляется с ними вполне успешно. В его репертуаре уже 25 работ. Года два назад на основе местного исторического материала был поставлен первый спектакль — трилогия «За власть Советов». Сейчас идет подготовка последней части.

Конечно, успех театра зависит прежде всего от режиссера Виктора Степановича Третьякова, человека увлеченного, умеющего зажечь других. Поэтому «Колос» притягивает людей разных возрастов и профессий. Самое живое участие в его делах принимают сельские руководители. Среди самодеятельных актеров — председатель сельсовета Г. Клюкин, секретарь парткома местного колхоза «Путь Ленина» В. Константинов, учителя, специалисты сельского хозяйства.

Усть-Коксинский район.

В СЕЛЕ ЖИВЕТ КАЙЧИ...

«Струны твои, топшуур мой, нежно звенят...». Кто из кайчи начнет сказание, не благословив свой топшуур?

Седые горы взрастили не одного талантливого сказителя-кайчи, хранителя и исполнителя народных сказаний. А слава одного из них — Алексея Григорьевича Калкина — давно шагнула за пределы Алтая, его искусству аплодировали тысячи людей в Москве, Ленинграде, пластинки с его записями разошлись по всей стране.

В небольшом селе Ябоган, что в Усть-Канском районе, живет кайчи. Он — желанный гость в каждом доме, на каждой чабанской стоянке. В песнях, стихах кайчи — история народа, его настоящее, его светлое будущее. «Струны твои, топшуур мой, нежно звенят...»

ИНТЕРНАЦИОНАЛЬНАЯ БРИГАДА

Их восемь человек. Русские, алтайцы, казах, немец и белорус — пять национальностей. Сам бригадир—рабочий в первом поколении. Его отец, дед и прадед были животноводами. Но это не помешало казахскому парню из Кош-Агача стать редкостным мастером горного дела.

— Мне везло на хороших людей, — рассказывает Юрий Устенбеков. — Одним из таких оказался Василий Михайлович Савенко. В его прославленной бригаде я освоил профессию проходчика.

Теперь Юрий Аябергенович сам учит молодых. И не просто учит, он является еще и воспитателем, то есть наставником. А тут необходим педагогический талант. По-настоящему культурному человеку, скромному коммунисту, ему не занимать этого качества. Главный секрет рабочей педагогики бригадира заключается в доверии к людям, в его стремлении воспитывать у них уважение друг к другу, такое уважение и доверие, которые устанавливаются в семье. Возглавляемая им бригада недаром славится дружбой, не боится трудностей и готова их преодолеть.

Так повелось, что руководство Акташского рудоуправления доверяет бригаде Устенбекова самые ответственные работы. Когда встал вопрос о том, кому осваивать новое Калгутинское месторождение цветных металлов, выбирать долго не пришлось.

На плоскогорье Укок на высоте, превышающей три километра над уровнем моря, работать непросто. Им, пионерам, сложнее вдвое, поскольку и быт здесь пока не совсем благоустроенный, но работают все дружно, напористо. Тон задает опять же бригадир. Под стать ему трудятся Федор Гросс — правая рука Устенбекова. Превыше всего считают трудовую доблесть Николай Шилов, Разик Чоков, Анатолий Монголов, Владимир Кашкако.

Готовясь к XXVI партийному съезду, бригада обязалась план первого года пятилетки завершить к празднику Октября. Этот почин был широко подхвачен на руднике. Свое слово инициаторы сдержали с честью — годовой выполнили в октябре. А накануне Дня металлурга на плоскогорье Укок установлен невиданный рекорд: за полмесяца пройдено штольней 50 погонных метров. А у передовиков нет успокоенности. Они одержимы поиском новых резервов, готовят новую трудовую победу.

пос. Акташ.

Материалы подготовили: горно-алтайские журналисты Б. БУРУНДУКОВ, Б. КОЗЛОВСКИЙ, А. ИВАШКИН, В. БОЧКАРЕВ, корр. «Алтайской правды».

За рубежом
ПРОБЛЕМЫ • МНЕНИЯ • ФАКТЫ

КОНФЕРЕНЦИЯ В ХАНОЕ

ХАНОЙ. (ТАСС). Как сообщают ханойские газеты, здесь состоялась конференция руководящих работников СРВ. На рассмотрение участников конференции секретариат ЦК КПВ представил материалы предстоящего V съезда Коммунистической партии Вьетнама.

С разъяснением содержания принятых на недавнем пленуме ЦК КПВ проекта отчетного доклада и проекта доклада о работе по партийному строительству выступили генеральный секретарь ЦК КПВ Ле Зуан и член Политбюро ЦК КПВ, секретарь ЦК КПВ Ле Дык Тхо.

Обсудив представленные на их рассмотрение документы, участники конференции выразили уверенность в успехе предстоящего съезда партии.

ПРАВИТЕЛЬСТВЕННОЕ ЗАЯВЛЕНИЕ Г. ШМИДТА

БОННН. Канцлер ФРГ Г. Шмидт выступил в бундестаге с правительственным заявлением по вопросам внешней политики.

Визит Генерального секретаря Л. И. Брежнева имел особое значение, заявил глава правительства ФРГ. Мы считали важным, чтобы оба правительства, оба государства, как отмечалось в совместном коммюнике, в соответствии с их ответственностью вносили свой вклад в позитивное и стабильное развитие международной обстановки, в обеспечение прочного мира. Для этого было необходимо в ходе делового, откровенного и конструктивного обмена мнениями изложить и разъяснить друг другу наши позиции.

Несмотря на серьезные различия во мнениях, несмотря на весьма принципиально расходящиеся представления об обществе и политике, общим знаменателем для нас стала забота о мире, подчеркнул Г. Шмидт.

Касаясь двусторонних отношений между ФРГ и СССР, канцлер ФРГ сказал: «Наше сотрудничество в силу его большой экономической пользы, а также значения для политической разрядки в Европе получило весьма высокую оценку обеих сторон. Мы констатировали, что со времени подписания 11 лет тому назад Московского договора был создан прочный фундамент сотрудничества, на котором мы строили и будем строить впредь наши отношения».

(ТАСС).

ЦИНИЧНЫЙ ОТКАЗ

ВАШИНГТОН. (ТАСС). По сообщениям информационных агентств из Претории, власти ЮАР категорически отказались назвать имена 39 освобожденных ими наемников, а пятерым предъявили обвинение лишь в «угоне самолета», и отпустили под залог. Министр иностранных дел ЮАР Р Бота цинично объяснил отказ выдать платных убийц для суда «отсутствием доказательств их виновности».

Имена участников попытки переворота в Республике Сейшельские острова, по мнению обозревателей, сохраняются в тайне, чтобы скрыть факт причастности агентов западных спецслужб, прежде всего ЦРУ США, к акции на Сейшелах. Многие из них, отмечают агентства, имеют вымышленные имена и фальшивые документы.

Представитель госдепартамента США С. Питтман сообщила корреспонденту Франс Пресс о намерениях администрации «проконсультироваться со своими союзниками относительно санкций против ЮАР в связи с освобождением угонщиков самолета». При этом она абсолютно игнорировала тот факт, что речь идет о вооруженных наемниках, вторгшихся в независимое государство.

ЗВУЧАТ РОЖКИ ОХОТНИКОВ

В Чехословакии начался промысел дичи. Вновь в лесах и на склонах гор звучат охотничьи рожки. Промысловиков сопровождают их непременные спутники — рвущие от нетерпения поводок собаки. Каждый такой выход в лес обставляется традиционным красочным церемониалом.

— В нынешнем году сезон начался несколько раньше обычного, — рассказывает корреспонденту ТАСС представитель центрального совета Чешского охотничьего союза Людек Бавронь. — Пробный отстрел показал, что по всей Чехословакии в этом году дичи будет добыто на 25 процентов больше, чем в прошлом, в том числе, как ожидается, должно быть подстрелено 700 тысяч фазанов и 600 тысяч зайцев. Увеличению их поголовья способствовала большая профилактическая работа, проводимая союзом. Так, в 50 районах страны охотники систематически добавляют в корма лекарственные препараты.

Чехословакия — подлинно охотничье царство: треть ее территории покрывают леса, все охотничье хозяйство ведется на строго научной основе. Ежегодно проводимая перепись диких животных и дичи показывает, что по их обилию и разнообразию ЧССР продолжает занимать одно из первых мест в Европе. В настоящее время в стране насчитывается более 350 тысяч косуль, десятки тысяч оленей, муфлонов, кабанов, ланей. В горных лесах Словакии увеличивается поголовье медведей, составляющее ныне около 450 особей. Там стали размножаться рыси.

Чешский и Словацкий охотничьи союзы объединяют около 165 тысяч человек, отдающих много сил умножению лесных богатств страны. Ежегодно на добровольных началах они отрабатывают около десяти млн. часов в лесных угодьях, тщательно следят за тем, чтобы не оскудевали богатства чехословацких лесов, чтобы сохранить их в первозданном виде для будущих поколений. И их усилия приносят не только удовлетворение, но и награду. Когда начинается отстрел дичи, каждый может похвалиться отличным трофеем.

А. СЕНИН, корр. ТАСС.

Прага.

По страницам местных газет

К ГОСУДАРСТВЕННОЙ ЭЛЕКТРОСЕТИ

В селах Большой Бащелак, Ивановка, Боровлянка усиленно ведется монтаж низковольтных подстанций. Со скорой сдачей их в эксплуатацию полностью будет обеспечен государственной энергией совхоз «Сваловский», закончится в целом подключение района к государственной электросети.

«ЖИВОТНОВОД АЛТАЯ».
Чарышский район.

НОВОСЕЛЬЕ ЗА НОВОСЕЛЬЕМ

В молодом городе коксохимиков полным ходом идет строительство объектов жилого, культурного и производственного назначения. Так, в доме № 4 третьего микрорайона готовы к заселению 180 квартир. Позаботился об этом коллектив СУ-52 Барнаульского ДСК. До конца года он обещает возвести еще 10,5 тысячи квадратных метров жилья, а сдано его с начала года 34,5 тысячи квадратных метров.

И еще одна новостройка для горожан — овощехранилище. Построили его рабочие СУ-58 треста «Алтайкоксохимстрой».

«НОВОЕ ВРЕМЯ».
Заринский район.

ИЗ СВОЕЙ ТЕПЛИЦЫ

В райцентре сдана в эксплуатацию теплица. Здесь будут выращивать лук (первый урожай его уже собран), ранние сорта огурцов и других овощей.

«ОБСКАЯ НОВЬ».
Крутихинский район.

ЕСТЬ В СЕЛЕ ХУДОЖНИКИ

В районном Доме культуры состоялась выставка творчества местных художников и юных умельцев из Дома пионеров.

Подведены ее итоги. Многие участники выставки отмечены дипломами и Почетными грамотами. Среди них — художники В. В. Кононенко, С. И. Кулагин, Л. Ф. Дюпин, а также члены кружка художественного творчества из Дома пионеров.

«СЕЛЬСКИЕ ОГНИ».
Тогульский район.

ЛЫЖНЫЙ ПРАЗДНИК В ЗАЛЕСОВЕ

Состоялся первый этап кубка края по лыжам «Гонка сильнейших», в котором участвовали многие лучшие спортсмены Алтая. То, что первые лыжные состязания прошли в Залесове, не случайно. Здесь рано выпадает снег, есть природные трассы любой категории сложности. Вот уже на протяжении нескольких лет в начале зимы сюда на сборы приезжают сильнейшие лыжники многих спортивных обществ края. Вот и теперь здесь тренировались команды краевых советов «Динамо», «Урожай», «Труд», «Трудовые резервы».

Нынче в Залесове открылась детско-юношеская спортивная школа, которая занимается подготовкой лыжников. Открылись филиалы во многих селах района. И сейчас лыжным спортом занимаются 576 ребят из общеобразовательных школ и местного СПТУ-17. Ведут занятия пятнадцать квалифицированных преподавателей.

И, конечно, это здорово, что в первом старте сезона приняли участие юные лыжники местной ДЮСШ. Свои силы проверили и выступления лучших лыжников посмотрели.

В Залесове любят лыжный спорт. Из района вышло немало хороших гонщиков. Это мастер спорта, чемпион СССР среди юношей Анатолий Полтанов, кандидаты в мастера спорта Николай и Наталья Полтановы, мастера спорта Полина Тотмина и Виктор Кокшаров. В нынешних соревнованиях участвовал выходец из Залесовского района, член сборной команды краевого совета ДСО «Урожай» мастер спорта Владимир Шатов.

Надо сказать, что залесовские ребята выступали довольно неплохо. Павел Тотмин, Николай Кузьмин и Николай Плотников выполнили нормативы первого спортивного разряда на дистанции 10 километров.

А теперь о том, как выступили сильнейшие. У мужчин на десятикилометровке первое место на радость залесовским болельщикам занял Владимир Шатов. Второе и третье места — тоже у спортсменов из «Урожая» Сергея Бойко и Михаила Авилова.

У женщин на пятикилометровой дистанции лучшей стала Надежда Шарапова («Динамо»). На втором месте — Людмила Князева («Урожай»), на третьем — Любовь Качесова («Динамо»).

Многие лыжники показали высокие результаты в начале зимы. Но соревнования прошли бы более ярко, если бы в них приняли участие представители всех краевых советов ДСО. Не увидели мы в Залесове коллектив непосредственного подчинения крайсовпрофу, команды из ДСО «Буревестник» и «Спартак», хотя эти соревнования краевая федерация лыжного спорта провела на общественных началах и в выходные дни, как на это нацеливает постановление ЦК КПСС.

Б. СИВОЛОБОВ,
корр. районной газеты «Сельский новатор».

СБОР ФИГУРИСТОВ В ЛУЖНИКАХ

Самыми представительными за свою 16-летнюю историю будут нынешние международные соревнования фигуристов на приз газеты «Московские новости», которые пройдут во Дворце спорта Лужников 9—13 декабря. В этом турнире примут участие спортсмены 17 стран. Об этом говорилось на пресс-конференции в редакции газеты.

Журналисты познакомились и с призом, за который поведут спор в каждом виде программы участники состязаний, — изящным хрустальным коньком.

За исключением чемпионов мира и Европы в парном катании Ирины Воробьевой и Игоря Лисовского (партнерша получила травму), на лед выйдут все сильнейшие советские фигуристы, а также большая группа талантливой молодежи.

Для тех, кто претендует на места в сборной СССР на предстоящих чемпионатах Европы (Лион, 2—7 февраля) и мира (Копенгаген, 9—14 марта), Московский международный турнир станет первым «контрольным зачетом». Окончательный состав команды тренеры назовут после чемпионата страны в Риге 6—10 января.

(Корр. ТАСС).

КЛУБ 4-х КОНЕЙ

ЯРКИЙ ЗАМЫСЕЛ

Мы продолжаем подготовку к традиционному чемпионату края по решению задач и этюдов. В первых турах для решения будут предложены двухходовые задачи. Поэтому пора входить в форму. И сегодня для разминки предлагаем заняться двухходовой задачей А. В. Галицкого.

Крупнейший русский проблемист Александр Васильевич Галицкий (1863—1921 гг.) за 35 лет творческой деятельности опубликовал свыше 1.850 композиций, в основном трехходовок. Он был большим мастером задач с небольшим числом фигур, особенно миниатюр. Яркий замысел, высокое техническое мастерство, тонкое чувство изящного — вот характерные черты творчества А. В. Галицкого. А современники называли его «шахматный Гейне».

А. В. Галицкий оказал большое влияние на развитие шахматной задачи. Он глубоко понимал природу шахматной композиции и никогда не забывал о неразрывной органической связи композиции с шахматной игрой, из которой заимствуются все элементы для построения задачи. На его работах воспитывалось не одно поколение русских и советских проблемистов.

Белые: Крg1, Фа4, Ле4, Сf2, пешки с2, g3 (6 фигур).

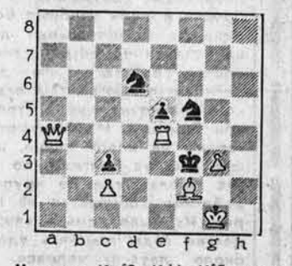

Черные: Крf3, Кd6, Кf5, пешки с3, е5 (5 фигур).

В этом положении белые начинают и дают мат в два хода. Попробуйте решить задачу мысленно, не передвигая фигуры на шахматной доске. Сообщите, сколько времени потребовалось для решения этой задачи. Ждем ваших писем. Фамилии читателей, первыми приславших правильные ответы, будут опубликованы.

Н. АРГУНОВ.

ПРОВЕРЬТЕ СЕБЯ!

Опубликованная в предыдущем выпуске нашего клуба трехходовая задача решается вступительным ходом 1. Фа1! После такого вступления в задаче возникает два варианта:

1... Кр:g6 2. С:е4+ Крh5. 3. Фh1х.

1... fg 2. Сb2! аb. 3. Лb5х.

Первыми правильные ответы прислали барнаульцы А. Коркин, В. Волков, Е. Красноперов, В. Сачков, А. Саутер (с. Табуны), И. Захаров (Бийск).

К сожалению, многие читатели указали только первый вариант решения, поспешив с ответом. И наш совет: не торопитесь. Пусть вас не огорчает, если не удается быстро решить задачу или этюд. Побольше упорства и терпения!

СДАЛСЯ НА ДВЕНАДЦАТОМ ХОДУ

ФРУНЗЕ. (ТАСС). Главной неожиданностью шестого тура шахматного чемпионата СССР стало поражение львовского гроссмейстера Михальчишина уже на... 12 ходу. Во встрече со своим земляком Романишиным он пропустил потерю ферзя.

Еще два львовянина — Белявский и Дорфман — сыграли вничью.

Свешников выиграл у Юсупова. Купрейчик — у Гулько. Миром завершилась встреча Тимощенко — Гавриков.

Остальные партии отложены.

Участники чемпионата прошли треть пути. Сейчас впереди Романишин, набравший 3,5 очка при одной отложенной партии. По три очка при разном числе незавершенных встреч имеют Псахис, Каспаров, Купрейчик и Тимощенко.

НЕ ВИДЯ ПАРТНЕРА

Игра в шахматы по переписке принимает в крае все большую популярность. Участвуя в заочных турнирах, можно углубить теоретические познания, повысить мастерство, ибо каждому ходу заочного поединка можно уделить гораздо больше времени, нежели в обычном турнире. Более того, разрешается трогать и передвигать фигуры, анализировать, спрашивать совета у других, можно пользоваться теоретическими справочниками и журналами. К тому же заочная игра очень нужна тем, кто по ряду обстоятельств не может участвовать в очных соревнованиях.

В турнирах, проводимых крупнейшими шахматными клубами, все чаще встречаются фамилии наших земляков, которые добиваются неплохих результатов. Так, в полуфинале личного первенства РСФСР успешно выступает кандидат в мастера спорта из Рубцовска А. Мудрак, в активе которого 9,5 очка из 10. А за успешное выступление в заочных соревнованиях Е. Водясову из Барнаула и В. Ремневу из Новоалтайска присвоены нынче разряды кандидатов в мастера спорта по шахматам.

О планах работы комиссии заочных соревнований в 1982 году рассказывает ее председатель, судья республиканской категории Михаил Алексеевич Шишкин:

— Предстоит большая работа с шахматистами из сельской местности. К тому же на очереди — новые турниры на первенство края, очередной цикл которых намечается начать в марте будущего года. К участию в личных первенствах (четвертьфиналы, полуфиналы и финал) допускаются кандидаты в мастера спорта и шахматисты первого, второго и третьего разрядов. Поэтому уже сейчас шахматистам надо выслать почтовым переводом турнирный взнос 3 рубля по адресу: г. Барнаул, горуправление Госбанка, расчетный счет 700059, шахматному клубу. А в мой адрес (658643, р. п. Благовещенка, ул. Химиков, дом 5, кв. 33) необходимо выслать квитанцию об уплате взноса, заявление и справку о наличии разряда по шахматам.

В командном первенстве края приглашаются участвовать команды городов, районов, коллективы физкультуры. Состав команды — четыре шахматиста.

В редакцию приходит немало писем, в которых читатели просят сообщить адреса крупных заочных соревнований. Сообщаем, что турниры для шахматистов всех разрядов проводят: Одесский шахматный клуб (270610, г. Одесса, ул. Жуковского, 33), а также Всероссийский шахматный клуб (121002, г. Москва, Г-2, абонементный ящик 526).

Успехов вам, шахматисты-заочники!

Абсолютный чемпион РСФСР по боксу 1981 года мастер спорта барнаулец Валентин Колганов впервые вступит в спор сильнейших боксеров-тяжеловесов на абсолютном первенстве СССР. Он выступит за сборную команду РСФСР. А пока у него и его тренера заслуженного тренера РСФСР В. С. Данилова хватает забот по подготовке к предстоящему чемпионату. Шлифуется техника боя, много внимания уделяется общефизической подготовке. 16 декабря удар гонга позовет В. Колганова в нелегкий спор за титул абсолютного чемпиона СССР. Хочется от всей души пожелать ему удачи.

НА СНИМКЕ: заслуженный тренер РСФСР В. С. Данилов и абсолютный чемпион РСФСР по боксу В. Колганов.

Текст и фото П. Петина.

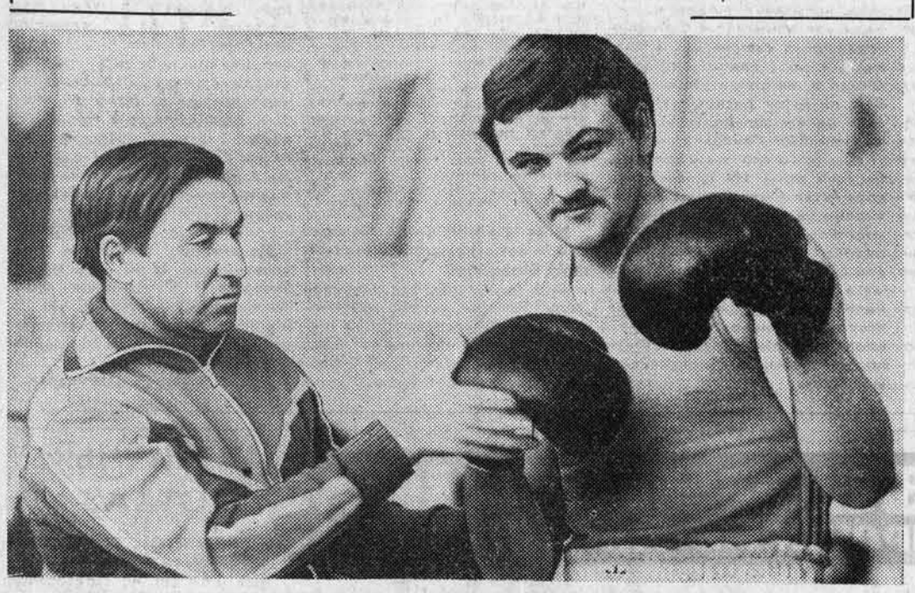

Что где когда

СПРАВОЧНЫЙ ОТДЕЛ «АЛТАЙСКОЙ ПРАВДЫ»

ТЕЛЕВИДЕНИЕ

СУББОТА 5 ДЕКАБРЯ

ПЕРВАЯ ПРОГРАММА МОСКВА

8.00 — «Время». Информационная программа. **8.50** — «АБВГДейка». **9.40** — «Для вас, родители». **9.50** — «Больше хороших товаров». **10.20** — «Радуга». 4 Международный фестиваль телевизионных программ народного творчества (Финляндия). **10.40** — «Подвиг». К 40-летию разгрома немецко-фашистских войск под Москвой. **11.10** — Фантазия на темы песен Великой Отечественной войны. **11.20** — «Кладовая солнца». **12.05** — «Каунас музыкальный». **12.20** — «Круг чтения». **13.05** — 49-й тираж «Спортлото». **13.15** — «Очевидное — невероятное». **14.15** — «Сегодня в мире». **14.30** — Играет лауреат международных конкурсов Л. Тимофеева (фортепиано). **14.50** — «Огонь в глубине дерева». Телевизионный художественный фильм. **15.20** — «Победители». Клуб фронтовых друзей. Встречи участников битвы за Москву. **16.50** — Беседа политического обозревателя В. П. Бекетова. **17.20** — «По вашим письмам». Музыкальная программа для ветеранов Великой Отечественной войны — участников битвы под Москвой. **18.05** — Перерыв. **18.20** — 9-я студия. Ведущий — политический обозреватель В. Е. Зорин. **19.20** — К 40-летию битвы под Москвой. «В трудный час». Художественный фильм. **21.00** — «Время». Информационная программа. **21.35** — Народные мелодии. **21.50** — Чемпионат СССР по хоккею «Динамо» (Москва) — СКА. 2 и 3 периоды. **23.15** — **23.25** — Новости.

ВТОРАЯ ПРОГРАММА МОСКВА

14.20 — «Адреса молодых». **15.15** — Музыкальная программа «Утренняя почта». **15.45** — «Ясное зрелище машин». Научно-популярный фильм. **16.00** — А. Арбузов «Вечерний свет». Фильм-спектакль Государственного академического театра им. Моссовета. **18.30** — «Музыкальный киоск». **19.00** — «Здоровье». Научно-популярная программа. **19.45** — «Спокойной ночи, малыши». **20.00** — «Скульптор Михаил Аникушин». Телевизионный документальный фильм. **21.00** — «Время». Информационная программа. **21.35** — **23.50** — «По следу резвого коня». Телевизионный художественный фильм. 1 и 2 серии.

ФИЛАРМОНИЯ

КОНЦЕРТНЫЙ ЗАЛ

6 декабря

КОНЦЕРТ СИМФОНИЧЕСКОГО ОРКЕСТРА

Начало — в 11 часов.
Вход по абонементу № 2 и разовым билетам.

* * *

«ЗВУЧАТ НАРОДНЫЕ ИНСТРУМЕНТЫ»

Лауреат Международного и Всесоюзного конкурсов ГОСУДАРСТВЕННЫЙ ВОРОНЕЖСКИЙ РУССКИЙ НАРОДНЫЙ ХОР

7 декабря — во Дворце культуры шинников — в 19-30.

8 декабря — в концертном зале — в 19-30.

Вход по абонементу № 5 и разовым билетам.

* * *

7 декабря

СОНАТНЫЙ ВЕЧЕР

Маркус Штоккер (Швейцария) (виолончель).
Людмила Куртова (СССР) (фортепиано)

В программе: Саммартини, Бах, Мендельсон, Бартон.

Билеты продаются.
Начало — в 19-30.

ТЕАТРЫ

КРАЕВОЙ ТЕАТР ДРАМЫ. «ПЕНЕЛОПА» — в 19-30. **6 декабря — премьера** «ЛЮБОВЬ ПОД ВЯЗАМИ» — в 19-30.

КРАЕВОЙ ТЕАТР ОПЕРЕТТЫ. **Премьера** «ОСТРОВ СОКРОВИЩ» — в 10. «ВЕСЕЛАЯ ВДОВА» — в 19-30. **6 декабря —** «КОШКИН ДОМ» — в 12. «ПРИНЦЕССА ИЗ МАРЬИНОЙ РОЩИ» — в 19-30.

ТЕАТР ЮНОГО ЗРИТЕЛЯ. «СЫН ПОЛКА» — в 10 и 14. **6 декабря** — «ДЕНЬ РОЖДЕНИЯ ПРИНЦЕССЫ» — в 12.

КРАЕВОЙ ТЕАТР КУКОЛ. **6 декабря** — «ГАДКИЙ УТЕНОК» — в 11, 14.

КИНО

«МИР». «ВИШНЕВЫЙ ОМУТ» (1—2 серии) — в 9, 11-40, 14-30, 17-10, 20. **6 декабря — киноурок по литературе для 10-х классов.** «МАЯКОВСКИЙ» — в 9.

«РОССИЯ». «ТРЕТЬЕГО НЕ ДАНО» (1—2 серии) — в 9, 10, 11-30, 12-30, 14-30, 15-30, 17, 18, 19-30, 20-30. **Встречи с творческой группой киностудии «Беларусьфильм»** — в 11-30, 12-30. **6 декабря для детей** — «СКАЗКА, РАССКАЗАННАЯ НОЧЬЮ» — в 10.

«РОДИНА». «МОСКВА СЛЕЗАМ НЕ ВЕРИТ» (1—2 серии) — в 10-30, 16, 19. «ПОЛОВОДЬЕ» (1—2 серии) — в 13, 13-30, 16-30, 19-30. **На сеансах в 13 и 13-30 — творческие встречи с кинематографистами студии «Беларусьфильм». 6 декабря для детей** — сборник мультфильмов — в 11.

«ЮНОСТЬ». «ЕСЛИ ТЫ ОБЕЩАЛ» — в 10 (для детей). «ВОЗЬМУ ТВОЮ БОЛЬ» — в 12, 14, 16, 21 (удл. сеанс). «ФАКТЫ МИНУВШЕГО ДНЯ» (1—2 серии) — в 18. **6 декабря для детей — «ЕСЛИ ТЫ ОБЕЩАЛ»** — в 10.

«ПЕРВОМАЙСКИЙ». «ВОЗЬМУ ТВОЮ БОЛЬ» — в 10, 11, 12, 13, 14, 15, 16, 17, 18, 19 (удл. сеанс), 20 (удл. сеанс), 21. **Перед сеансами в 11 и 13 — встреча с киноактером Гостюхиным В. В. 6 декабря для детей** — «ТАРО, СЫН ДРАКОНА» — в 10.

«ЧАЙКА». 5 и 6 декабря — «ТАЙНА ГОРНОГО ПОДЗЕМЕЛЬЯ» — в 11 (для детей). «ЧУДОВИЩЕ» — в 13, 15, 17, 19 (удл. сеанс), 21-15.

«ПИОНЕР». «БРОНТОЗАВР» — в 9-30, 11-20, 15. **Неделя белорусского фильма.** «ПРИМИТЕ ТЕЛЕГРАММУ В ДОЛГ» — в 13-10. «ОТВЕТНЫЙ ХОД» — в 17, 18-45 (удл. сеанс), 21.

«АЛТАЙ». Неделя белорусского фильма. «В ПРОФИЛЬ И АНФАС» — в 13. «ЧЕЛОВЕК В ЖЕЛЕЗНОЙ МАСКЕ» — в 15, 17, 19, 21 (удл. сеанс). **6 декабря для детей** — «ВНИМАНИЕ, ЧЕРЕПАХА!» — в 13.

«ЗАРЯ». «ПОДАРКИ ПО ТЕЛЕФОНУ» — в 14. «ИГРА В ЧЕТЫРЕ РУКИ» — в 16, 18, 20 (удл. сеанс). **6 декабря для детей** — сборник мультфильмов — в 12.

«ЛУЧ». 5 и 6 декабря — «ЧЕЛОВЕК-АМФИБИЯ» — в 15 (для детей). «ТЕГЕРАН-43» (1—2 серии) — в 9, 12, 17, 20.

«СПУТНИК». 5 и 6 декабря — «ШЛА СОБАКА ПО РОЯЛЮ» — в 15 (для детей). «ЖЕНЩИНА, КОТОРАЯ ПОЕТ» — в 11, 13, 17, 19, 21 (удл. сеанс).

ДВОРЕЦ КУЛЬТУРЫ ШИННИКОВ. «ПРИНЦЫ-ЛЕБЕДИ» — в 13-45 (для детей). «УДАР ГОЛОВОЙ» — в 15, 16-40, 18-30 (удл. сеанс). **Вечер танцев** — в 21.

ДВОРЕЦ КУЛЬТУРЫ ХИМИКОВ. «ЦЫГАНСКОЕ СЧАСТЬЕ» — в 14, 16, 18 (удл. сеанс), 20. **Вечер отдыха для молодежи** — в 21. **6 декабря для детей** — «РИШАД, ВНУК ЗИФЫ» — в 13.

ДВОРЕЦ КУЛЬТУРЫ КОТЕЛЬЩИКОВ. 6 декабря для детей — «ПРИКЛЮЧЕНИЯ РЫЖЕГО МАЙКЛА» — в 13.

ДОМ КУЛЬТУРЫ ЗАВОДА «ТРАНСМАШ». «МИМИНО» — в 14, 16, 17-50, 19-40. **Вечер танцев** — в 21. **6 декабря для детей** — «ДЮЙМОВОЧКА» — в 11.

ДОМ КУЛЬТУРЫ ВОС. Вечер танцев для молодежи — в 20.

ПЛАНЕТАРИЙ

6 декабря, в воскресенье, читаются лекции: **«Как человек научился летать»** — в 12. **«Солнце и жизнь на Земле»** — в 13.

После лекций — мультфильмы.

ДВОРЕЦ ЗРЕЛИЩ И СПОРТА

с 12 по 23 декабря

ГАСТРОЛИ МОСКОВСКОГО ЦИРКА

«МОСКВА УЛЫБАЕТСЯ ВАМ»

БОЛЬШАЯ РАЗНООБРАЗНАЯ ПРОГРАММА в двух отделениях

с участием дипломантов и лауреатов Всесоюзного конкурса артистов цирка.

НАЧАЛО ПРЕДСТАВЛЕНИЙ:

утренних — в 11 часов,
дневных — в 15 часов,
вечерних — в 19-30.

Кассы работают с 13 до 19 часов.

Дорогие родители! Сделайте приятное для ваших детей — побывайте с ними на представлениях цирка.

Телефоны: для справок — 5-11-09, кассы — 5-46-41 (с 13 часов).

ВНИМАНИЮ АБОНЕНТОВ ГАЗОБАЛЛОННЫХ УСТАНОВОК ПОСЕЛКОВ: КИРОВА, ИЛЬИЧА, СПУТНИК, ПОНОМАРЕВКА.

С 10 декабря 1981 года заявки на доставку газа будут приниматься по адресу: ул. Северо-Западная, 20, тел. 6-31-89, 6-90-31, 6-31-92.

В поселке Ересная, Докучаево, Черницк, Ягодное, Мохнатушка, Бельмесево, Цветы Алтая, селе Власиха, станциях Власиха, Ползуново, в Затоне, совхозе «Барнаульский», Борзова заимка доставка газа будет производиться на обменные пункты по следующему графику:

Наименование обменного пункта	Дни работы	Остановка
Бельмесево	понедельник	магазин
Цветы Алтая	понедельник	площадка
Моховая поляна	понедельник	площадка
совхоз «Барнаульский»	среда	управление совхоза
Докучаево	пятница	магазин, озерная (трамвайная остановка)
Ересная	вторник	Абаканская, 2. Ересная, 23, Ленногорская, 34, Ачинская, 31 Пограничный, 2
Черницк	среда	магазин
Ягодное	среда	магазин
Мохнатушка	среда	магазин
Борзова заимка	четверг	столовая, магазин, водокачка
ст. Ползуново	четверг	ст. Ползуново
с. Власиха	четверг	почта, Мамонтова, 96, 130, 166
ст. Власиха	четверг	ст. Власиха
Затон	вторник	

Обмен баллонов с 15 часов в указанные дни.

Работает обменный пункт по обмену газовых баллонов на пос. Кирова (баня). Часы работы — с 9 до 10 и с 16 до 18 ежедневно, кроме воскресенья и понедельника.

ПОГОДА

Сегодня днем **по краю,** по данным синоптиков, небольшая облачность, по северным районам местами слабый снег, слабая метель, по остальным районам без осадков. Ветер юго-западный, 9—14 местами 15—20 метров в секунду. Температура 6—11 градусов мороза.

По Барнаулу — небольшая облачность, без осадков, ветер юго-западный, 9—14 метров в секунду. Температура 6—8 градусов мороза.

Атмосферное давление 4 декабря в 13 часов было 759 миллиметров ртутного столба. Относительная влажность воздуха 60 процентов.

ВНИМАНИЮ РУКОВОДИТЕЛЕЙ СТРОИТЕЛЬНЫХ ОРГАНИЗАЦИЙ И ГРАЖДАН, ПОЛЬЗУЮЩИХСЯ УСЛУГАМИ ЖЕЛЕЗНОДОРОЖНОГО ТРАНСПОРТА!

В контактную сеть коксохимического завода г. Заринска подано высокое напряжение. Просим выполнять правила безопасности при работах на электрифицированных линиях.

Алтайское отделение железной дороги.

ТРЕБУЕТСЯ

техничка.

Оклад — 97 рублей.

Обращаться по адресу: пр. Ленина, 66, к коменданту с 9.00 до 18.00.

ИЗДАТЕЛЬСТВО «АЛТАЙСКАЯ ПРАВДА»

продает **кресло** для зубного **кабинета.**

Тел. 3-37-24.

АЛТАЙСКАЯ КРАЕВАЯ АВТОШКОЛА ВДОАМ

проводит набор на курсы ВОДИТЕЛЕЙ:

категории «В» (шоферы - любители) и категории «А» (мотоциклисты).

Срок обучения — 2 месяца, стоимость обучения водителей категории **«В»** — 154 рубля, категории **«А»** — 58 рублей.

Обращаться: г. Барнаул, ул. Короленко, 96. Тел. 3-27-54. Проезд на трамваях до остановки **«Ул. Анатолия»,** на автобусах — до пл. Спартака.

БАРНАУЛЬСКИЙ ХИМИКО-ТЕХНОЛОГИЧЕСКИЙ ТЕХНИКУМ

объявляет дополнительный набор учащихся на вечернее отделение на 1981—1982 учебный год на базе 10 классов для получения специальностей:

ТЕХНОЛОГИЯ РЕЗИНЫ, ТЕХНОЛОГИЯ ХИМИЧЕСКОГО ВОЛОКНА.

Прием заявлений до 15 декабря. Экзамен проводится по литературе (сочинение), химии (устно).

Адрес техникума: ул. 80-й гвардейской стрелковой дивизии, 39, телефон 6-03-49.

К СВЕДЕНИЮ БАРНАУЛЬЦЕВ!

В связи с производством работ по подключению вновь построенного резервуара водоснабжение районов города будет понижено **с 9 до 22 часов 8 ДЕКАБРЯ 1981 года.** (площадь Советов, площадь Октября, район Потока, ближние и дальние Черемушки, пос. Осипенко, Жилплощадка).

Управление «Водоканал».

Оценку дает читатель

РЕВЕРАНС ПЕРЕД БРАКОДЕЛОМ...

или рассказ о том, как в объединении «Алтаймебель» «закрыли» жалобу ветерана

В прошлом году я записался на очередь, чтобы купить спальный мебельный гарнитур. В начале нынешнего октября получаю из хозяйственного магазина № 9 приглашение оформить покупку. Порядок оформления такой: деньги за мебель и ее доставку заплатишь в кассу. Тут же тебе оформляют заказ, выдают квитанцию и сообщают день, когда работники Барнаульского трансагентства прямо с фабрики доставят тебе на дом товар. Казалось бы, все продумано до мелочей, клиент избавлен от всех хлопот. Мебельщики гарантируют нам отличное качество, автотранспортники — отличную доставку груза по назначению.

И все-таки меня точил червячок сомнения: а вдруг да и купишь, как говорится, кота в мешке? К сожалению, так и случилось. Когда занесли мебель в квартиру и сняли упаковку, на дверке платяного шкафа оказалось 15 вмятин. Что делать?

По правилам положено снова обратиться в магазин. Работники торговли свяжутся с фабрикой, чтобы выяснить причину и размеры дефекта, а уж потом решат — везти ли бракованное изделие назад либо ремонтировать на месте. Выходит, сколько времени ждал своей очереди на покупку, да еще жди?

Я сразу решил начать с Барнаульской мебельной фабрики № 1. Заместитель начальника цеха Т. А. Клиндухова, записав мой адрес, дала распоряжение мастеру ОТК А. А. Семеновой разобраться и решить вопрос. Семенова пообещала: «Брак заменим на следующей неделе». Прошло полмесяца, и только после второй встречи с Клиндуховой к нам приехала теперь уже другой мастер ОТК З. В. Абрамова. Осмотрев шкаф, она дала нам номера телефонов и сказала: «Позванивайте. Если появится у нас автомашина, новые дверки мы вам привезем и заменим. Впрочем, у вас же свой «Запорожец» есть, можете приехать сами».

Вот как! Выпустить брак, а потом заставить ни в чем не виноватого покупателя шапку ломать перед бракоделом, самообслуживанием заниматься, и где гарантия, что другие покупатели не окажутся в таком же положении?

М. БУЯНОВ,
инвалид войны.

КОММЕНТАРИЙ ОТДЕЛА ПИСЕМ РЕДАКЦИИ. Каково же было наше удивление, когда на это письмо мы получили из объединения «Алтаймебель» вот такой ответ:

«Сообщаем, что по жалобе покупателя Буянова выезжал представитель Барнаульской мебельной фабрики № 1.

Жалоба закрыта. Изделие заменено, претензий к фабрике покупатель не имеет, о чем имеется его расписка.

Главный инженер
В. А. ЧЕРНЫШ».

Что нового мы узнаем из этого, с позволения сказать, ответа! То, что по жалобе выезжал представитель фабрики! Но об этом написал уже сам автор письма в редакцию. То, что, наконец-то, исправлен брак! Но разве только об этом болела душа ветерана, когда он взялся за перо! Почему появился в продаже брак! По чьей вине он пропущен к покупателю, скрытый от взыскательных глаз упаковкой! Куда смотрели контролеры ОТК! Что это за стиль работы с людьми, при котором пострадавшего человека вынуждают кланяться бракоделам! И, наконец, кто за это наказан!

Вместо откровенного ответа на эти вопросы, неизбежно возникающие у каждого, кто внимательно прочтет письмо ветерана М. Буянова, — откровенная отписка, полная снисходительности к бракоделам и обидного пренебрежения к автору жалобы. «Жалоба закрыта»! Нет, уважаемые товарищи! Острые вопросы, которые поставил в своем письме наш читатель, — это не дверки полированного шкафа, которые можно закрыть, заменив их на новые. Современный подход к критическим замечаниям людей требует не «закрывать жалобы» одним росчерком пера, а наводить порядок в деле принципиально.

Редактор
В. КИНЕЛЕВ.

НАШ АДРЕС

г. Барнаул
ул. Короленко 105
Индекс — 656099

Телефоны: ПРИЕМНАЯ — 3-33-69; ЗАМЕСТИТЕЛИ РЕДАКТОРА — 3-48-37, 3-43-54; ОТВЕТСТВЕННЫЙ СЕКРЕТАРЬ — 3-32-34; СЕКРЕТАРИАТ — 3-35-13; ОТДЕЛЫ: ПАРТИЙНОЙ ЖИЗНИ — 3-33-11 (ЗАВЕДУЮЩИЙ) 3-46-16; ПРОПАГАНДЫ И АГИТАЦИИ — 3-33-92 (ЗАВЕДУЮЩИЙ), 3-28-07; СОВЕТСКОЙ РАБОТЫ — 3-34-45 (ЗАВЕДУЮЩИЙ), 3-35-73; СЕЛЬСКОГО ХОЗЯЙСТВА — 3-46-73 (ЗАВЕДУЮЩИЙ) 3-47-98; ПРОМЫШЛЕННОСТИ — 3-32-63 (ЗАВЕДУЮЩИЙ) 3-35-09 3-46-12; СТРОИТЕЛЬСТВА — 3-34-67 (ЗАВЕДУЮЩИЙ) 3-49-54; НАУКИ И УЧЕБНЫХ ЗАВЕДЕНИЙ — 3-33-82 (ЗАВЕДУЮЩИЙ) 3-37-68; КУЛЬТУРЫ — 3-26-71 (ЗАВЕДУЮЩИЙ), 3-29-77; ИНФОРМАЦИИ И СПОРТА — 3-46-92 (ЗАВЕДУЮЩИЙ) 3-37-17; ПИСЕМ — 3-54-17 (ЗАВЕДУЮЩИЙ) 3-48-71 3-33-84 3-28-14; ФЕЛЬЕТОНОВ — 3-15-10 (ЗАВЕДУЮЩИЙ); СОБКОРОВСКАЯ СЕТЬ — 3-45-62 (ЗАВЕДУЮЩИЙ) 3-34-05; ОТДЕЛ ОБЪЯВЛЕНИЙ — 3-37-88, 3-33-; ОБЩЕСТВЕННАЯ ПРИЕМНАЯ — 3-37-62 ТЕЛЕФОНЫ СОБСТВЕННЫХ КОРРЕСПОНДЕНТОВ: В ГОРНО-АЛТАЙСКЕ — 73-35; БИЙСКЕ — 2-62-41; РУБЦОВСКЕ — 2-38-25 2-24-46; КАМНЕ-НА-ОБИ — 2-17-58; СЛАВГОРОДЕ — 2-16-73; БЛАГОВЕЩЕНКЕ — 2-22-66; ТАЛЬМЕНКЕ — 9-25-08; КУЛУНДЕ — 2-22-93; МИХАЙЛОВКЕ — 2-26-59; МАМОНТОВЕ — 22-0-54; ШИПУНОВЕ — 22-0-91; ИЗДАТЕЛЬСТВО «АЛТАЙСКАЯ ПРАВДА» — 3-34-87

Типография издательства «Алтайская правда» Алтайского крайкома КПСС

АГ 14955. 50.300
Заказ 3400.
Тираж 263.000 экз.