ПРОЛЕТАРИИ ВСЕХ СТРАН, СОЕДИНЯЙТЕСЬ!

АЛТАЙСКАЯ ПРАВДА

Орган Алтайского краевого комитета КПСС и краевого Совета народных депутатов

№272 (18208) • СУББОТА, 21 НОЯБРЯ 1981 ГОДА • Газета выходит с 12 августа 1917 года • Цена 2 коп.

Шестая сессия Верховного Совета СССР десятого созыва

РУБЕЖИ ПЯТИЛЕТКИ

В текущей пятилетке, сказал председатель Совета Министров Армянской ССР депутат **Ф. Т. Саркисян**, предстоит значительная работа в таких отраслях, как машиностроение, приборостроение, производство станков, радиоэлектроника. С учетом более рационального использования земельных и других ресурсов продолжится углубление специализации сельского хозяйства.

Актуальной остается проблема энерго- и газоснабжения республики. Оратор внес предложение изыскать возможности для расширения в ближайшие годы мощности Армянской АЭС, что позволит экономить значительное количество завозимого в республику жидкого топлива.

О вкладе ученых советского Киргизстана в решение крупных народнохозяйственных задач, стоящих перед республикой и страной, рассказал президент Академии наук Киргизской ССР депутат **М. Иманалиев**. Использование разработок академических научных учреждений обеспечило заметные сдвиги в развитии таких отраслей промышленности, как горнорудная, горное машиностроение, автоматизация ирригационных систем.

Большие перспективы, сказал депутат, имеет разработанная учеными совместно с производственниками технология восстановления окислов железа из природнолегированного сырья.

Характеризуя сельское хозяйство области, первый секретарь Горно-Алтайского обкома КПСС депутат **Ю. С. Знаменский** отметил необходимость ускорения комплексной механизации кормопроизводства.

(Речь депутата Ю. С. Знаменского публикуется на 3-й стр. номера).

Огромные перемены, которые происходят на селе, ярко видны на примере колхоза «Коммунизм» Туркмен-Калинского района Марыйской области Туркменской ССР, которым более 30 лет руководит депутат **Г. Аннамух-аммедов**. Рассказывая в своем выступлении о хозяйстве, она особо остановилась на достижениях хлопкоробов. За годы нынешней пятилетки государству было сдано на несколько тысяч тонн хлопка больше, чем планировалось.

Председатель Совета Министров Эстонской ССР депутат **В. И. Клаусон** отметил, что в республике опережающими темпами будут развиваться сланце-химическая, электронная, приборостроительная и электротехническая отрасли промышленности. Предусматривается дальнейшее обновление выпускаемой продукции, повышение ее технического уровня и качества. Особое внимание уделено развитию отраслей, производящих товары народного потребления, в том числе хлопчатобумажные ткани.

У меня, рабочего человека, вызывают чувство гордости дела моих товарищей по профессии — строителей Южной Якутии, сказал бригадир комплексной бригады управления строительства «Нерюнгригрэсстрой» депутат **А. Б. Новолодский**. Основной итог их труда за прошедшие годы состоит в том, что, выполняя решения XXVI съезда партии, в сравнительно короткий срок они соорудили ветку железной дороги на Байкало-Амурской магистрали, ввели в строй первую очередь крупного угольного разреза. По железной дороге уже ушли в другие районы страны сотни эшелонов с нерюнгринским углем.

Проблемы интенсификации сельскохозяйственного производства проанализировал первый секретарь Октябрьского райкома КПСС Калмыцкой АССР депутат **В. И. Белозеров**.

Дальнейшее увеличение выпуска сельхозпродукции, подчеркнул оратор, — результат постоянного ввода в действие весомых внутренних резервов. Он указал на ряд факторов, сдерживающих повышение эффективности сельскохозяйственного производства. Одним из них является отставание мелиоративных работ, недостаточно высокие темпы наращивания мощностей организаций, ведущих эти работы.

Доярка совхоза «Учкекенский» Карачаево-Черкесской автономной области депутат **З. А. Байрамкулова** говорила о необходимости совершенствовать организацию производства молока. В этом деле низка механизация труда, на фермах недостает оборудования для подготовки продукции к сдаче, испытывается нехватка специализированного транспорта.

Депутаты Совета Национальностей на этом закончили обсуждение проектов государственных планов и бюджета страны.

* * *

Вечером состоялось совместное заседание Совета Союза и Совета Национальностей.

Бурными, продолжительными аплодисментами встретили собравшиеся товарищей **Л. И. Брежнева, Ю. В. Андропова, М. С. Горбачева, А. А. Громыко, А. П. Кириленко, Д. А. Кунаева, А. Я. Пельше, Г. В. Романова, М. А. Суслова, Н. А. Тихонова, Д. Ф. Устинова, К. У. Черненко, В. В. Щербицкого, Г. А. Алиева, И. Н. Демичева, Т. Я. Киселева, В. В. Кузнецова, Б. Н. Пономарева, Ш. Р. Рашидова, М. С. Соломенцева, Э. А. Шеварднадзе, И. В. Капитонова, В. И. Долгих, М. В. Зимянина, К. В. Русакова.**

Заседание проходило под председательством В. П. Рубена.

С заключительным словом по вопросам о государственных планах страны выступил заместитель Председателя Совета Министров СССР, Председатель Госплана СССР депутат **Н. К. Байбаков**.

Совет Национальностей и Совет Союза Верховного Совета СССР, сказал он, всесторонне рассмотрели государственные планы экономического и социального развития СССР на 1981—1985 годы и на 1982 год. Они получили полное одобрение.

Все выступавшие депутаты подчеркивали решающее значение постановления ноябрьского (1981 г.) Пленума ЦК КПСС, речи на пленуме Генерального секретаря ЦК КПСС, Председателя Президиума Верховного Совета СССР товарища Л. И. Брежнева для организации выполнения одиннадцатого пятилетнего плана, осуществления кардинальных задач развития экономики — повышения ее эффективности и интенсификации, решения социальных вопросов и особенно продовольственной программы.

Постоянные комиссии палат Верховного Совета СССР внесли предложения об увеличении производства и реализации в 1982 году отдельных товаров народного потребления на общую сумму 183,3 млн. рублей в розничных ценах.

По поручению Совета Министров СССР выступающий доложил сессии, что эти предложения рассмотрены и приняты.

В своих выступлениях депутаты внесли ряд важных предложений по экономическому и социальному развитию, которые необходимо решить в ходе реализации одиннадцатого пятилетнего плана.

На сессии были внесены предложения и по другим важным вопросам экономического и социального развития. Ряд депутатов высказали критические замечания в адрес отдельных министерств, Госплана и других организаций.

По поручению правительства выступающий доложил, что все предложения и замечания будут внимательно рассмотрены, по ним будут приняты соответствующие решения и о результатах рассмотрения будет сообщено депутатам.

Обсуждение государственных планов экономического и социального развития СССР на настоящей сессии показало, что в народном хозяйстве имеются большие внутренние резервы производства, которые должны быть полностью использованы для выполнения плана. Нет сомнения в том, сказал Н. К. Байбаков, что советский народ под руководством Коммунистической партии успешно выполнит и перевыполнит задания Государственного плана экономического и социального развития страны на 1981—1985 годы и откроет на 1982 год и вынесет новую яркую страницу в летопись коммунистического строительства.

Разительным голосованием по палатам Верховный Совет СССР единогласно принял Закон о Государственном плане экономического и социального развития СССР на 1981—1985 годы.

Законом утвержден государственный план, развернутый по годам пятилетки, по министерствам, государственным комитетам, ведомствам СССР и союзным республикам, разработанный в соответствии с утвержденными XXVI съездом КПСС основными направлениями экономического и социального развития СССР на 1981—1985 годы и на период до 1990 года.

В целях выполнения принятой XXVI съездом КПСС программы социального развития и повышения народного благосостояния предусмотрено обеспечить за пятилетие:

увеличение на основе роста производства и производительности труда среднемесячной заработной платы рабочих и служащих на 14,5 процента и оплаты труда колхозников в общественном хозяйстве колхозов в среднем на 20 процентов;

увеличение общественных фондов потребления на 23 процента;

ввод в эксплуатацию жилых домов общей площадью 530 млн. кв. метров. Повышать качество жилищного строительства, улучшать жилищные условия советских людей.

В одиннадцатой пятилетке в соответствии с основными направлениями экономического и социального развития

(Окончание на 3-й стр.).

ДОЛГ КАЖДОГО

С большим одобрением встретил коллектив нашего первого механосборочного цеха решения ноябрьского (1981 г.) Пленума ЦК КПСС, речь товарища Л. И. Брежнева. Особенно близки мне и моим товарищам проблемы, связанные с дальнейшим развитием отрасли тракторного и сельскохозяйственного машиностроения.

Как и все мои товарищи, я горячо поддерживаю высказывание Л. И. Брежнева о том, что всем надо лучше работать независимо от того, кто какой пост занимает, где трудится. Именно так, с большой ответственностью относятся к труду мои товарищи по партии и по цеху слесари механосборочных работ А. В. Емельянов, И. И. Дергунов. Именно с таким энтузиазмом трудятся сегодня бригада Л. И. Лебедевой, которой доверено бригадное клеймо, токарь С. Н. Логунов и многие десятки других моих товарищей. Все они далеко опережают календарное время.

Наш цех в текущем году неоднократно занимал в заводском социалистическом соревновании классные места. Ему присвоено звание коллектива имени XXVI съезда КПСС. Сейчас на участке внедряется новая технология, которая позволит высвободить несколько рабочих и целую группу станков.

Коллектив цеха активно включился в социалистическое соревнование в честь 60-летия образования СССР. Идет трудовая ударная вахта. Лично я уже давно работаю в счет 1982 года. Досрочно выполнить принятый Верховным Советом СССР пятилетний план — дело нашей рабочей чести.

М. СТАРОВОЙТ,
рабочий механосборочного цеха АТЗ, кавалер ордена Трудового Красного Знамени, член КПСС.

К НОВЫМ ТРУДОВЫМ СВЕРШЕНИЯМ

Решения Пленума ЦК КПСС, речь товарища Л. И. Брежнева, материалы сессии Верховного Совета СССР вызвали новый подъем социалистического соревнования тружеников алтайских городов и сел.

РЕЗЕРВЫ—В ДЕЙСТВИЕ

В основу Государственного плана экономического и социального развития СССР на 1981—1985 годы, сказал в своей речи товарищ Л. И. Брежнев, положен курс на лучшее использование всех ресурсов, что в связи с этим инициатива трудовых коллективов должна быть нацелена на обеспечение роста производительности труда, повышение качества продукции, на экономию сырья, топлива, электроэнергии.

Именно так наш коллектив цеха, выпускающий топливную аппаратуру для двигателей, и стремится работать в первом году одиннадцатой пятилетки. Десятимесячное задание по нормативной чистой продукции перекрыто на полтора, а по росту производительности труда на 6,7 процента, за счет чего получен весь прирост объемов производства, причем меньшей численностью работающих.

Важнейшим ускорителем интенсификации производства в цехе стала бригадная организация труда, ею охвачено 99 процентов основных и вспомогательных рабочих. Поддержав первым на заводе почин москвичей о развертывании социалистического соревнования за достойную встречу 60-летия Советского государства, коллектив цеха решил трудиться в этот период с наибольшей отдачей, добиться новых успехов во втором году пятилетки. Сейчас бригадные коллективы определяют повышенные обязательства на предстоящий год, закладывают в них неиспользованные резервы для наращивания темпов труда, повышения качества продукции, более рационального использования материальных и трудовых ресурсов.

И. СВИРИДОВ,
руководитель комплексной бригады завода «Трансмаш».

ОТВЕТИМ УДАРНОЙ РАБОТОЙ

Выступая на ноябрьском Пленуме ЦК КПСС, товарищ Л. И. Брежнев отметил необходимость не только выполнить, но и перевыполнить планы. В речи подчеркнута задача — качественно осуществить весь комплекс работ для получения высокого урожая в будущем году. И многое здесь будет зависеть от нас, ремонтников.

Инициаторы районного социалистического соревнования по досрочной подготовке техники, механизаторы нашего совхоза дали слово до нового года поставить на линейку готовности все комбайны. Всего три зерноуборочных машины осталось восстановить.

Параллельно с комбайнами ведется подготовка жаток к ним (раньше эту работу выполняли летом). Для доставки жаток в мастерскую с машинного двора используем специальную тележку-лафет.

Ведем также подготовку свеклоуборочных комбайнов. Среди лучших ремонтников — С. П. Куракин, В. М. Шарапов, Г. П. Ведищев, Н. Н. Боравинский и Д. Д. Павлюков.

Труженики совхоза приложат все усилия, чтобы достойно ответить на решения ноябрьского Пленума ЦК КПСС, сессии Верховного Совета СССР.

И. АЛТЫННИКОВ,
заведующий ремонтной мастерской совхоза «Дружба».
Алейский район.

60-летию СССР— 60 ударных недель

НА ВАХТЕ— АВИАТОРЫ

Авиаработники Барнаульского авиапредприятия продолжают ударную вахту первого года пятилетки. Коллективы летного отряда по применению авиации в народном хозяйстве, служб управления воздушным движением, авиационно - технические базы значительно перевыполнили свои предоктябрьские обязательства. Победители социалистического соревнования инженер ОТК К. Н. Крючков занесен на городскую доску Почета, бортмеханик самолета ЯК-40 Н. М. Климов и лучшая смена, руководимая Г. А. Зыряновым — на доску Почета Индустриального района.

Развернувшееся в стране соревнование под девизом «60-летию СССР — 60 ударных недель» никого не оставило равнодушным. Собравшиеся на митинг работников аэропорта выразили единодушное стремление отметить 60-летие образования СССР высокими достижениями в труде. В своих выступлениях партгрупорг А. А. Чудайкин, командир самолета А. Н. Лозовенко, инженер А. А. Козлов и другие от имени своих коллективов назвали высокие рубежи выполнения государственного плана двух лет одиннадцатой пятилетки. За этот период решено сэкономить 800 тонн горючего, сверх плана обработать 10 тысяч гектаров сельскохозяйственных угодий, причем не менее 90 процентов обработать с оценкой «отлично». План двух лет пятилетки по пассажирообороту выполнить досрочно — 25 декабря 1982 года.

Почин тружеников столицы поддержан также работниками аэропортов Горно-Алтайска, Бийска, Рубцовска.

М. ШВЕЦОВ,
секретарь парткома.

ВОСЕМНАДЦАТЬ ЛЕТ проработал фрезеровщиком Владимир Михайлович Мизов, постигая секреты этой профессии. Сейчас он трудится на Алтайском заводе специального инструмента и технологической оснастки Алтайского моторостроительного объединения. Отличное знание своего дела, высокая трудовая дисциплина позволяют ему выполнять ежемесячную норму выработки на 108—110 процентов. Вся продукция, которую сдает Владимир Михайлович, принимается с первого предъявления. Сейчас он трудится в счет февраля 1982 года.

Фото Е. Налимова.

ПРЕСС-ЦЕНТР АП

ЖИВОТНОВОДСТВО

БОЛЬШЕ ПРОДУКЦИИ ФЕРМ!

СВЕРХ ГОДОВОГО ЗАДАНИЯ

РОДИНО. Работники молочных ферм передового в районе хозяйства—госплемзавода «Родинский» — на два месяца раньше срока выполнили годовой план продажи молока государству. Страна получила от родинцев 18.000 центнеров. Причем 90 процентов сданного молока — первосортное. До конца года животноводы «Родинского» поставят государству еще не менее 1.800 центнеров продукции.

ЗАВЬЯЛОВО. 16.360 центнеров молока отправили за десять месяцев и семь дней на маслосырозаводы труженики ферм колхоза «Путь к коммунизму». Такое количество продукции они должны были поставить за год. Животноводы колхоза взяли на себя дополнительное обязательство: за два оставшихся месяца продать государству тысячу центнеров молока.

ЛИДИРУЮТ ТРЕХТЫСЯЧНИЦЫ

Неплохо завершают первый год одиннадцатой пятилетки животноводы колхоза им. Энгельса. Многие доярки перешагнули трехтысячный рубеж. Среди них — Э. Г. Фаст, С. Е. Реймер, Е. Г. Левен. Это одно из лучших достижений среди доярок района. А первое место по надоям держит доярка совхоза «Мартовский» Е. И. Петкер. Она надоила от каждой коровы своей группы уже по 3.416 килограммов молока.

Хабарский район.

ПОПРАВКА В КАЛЕНДАРЬ

В красном уголке животноводческого комплекса колхоза «Заветы Ильича» вспыхнула огнями новогодняя елка. Поправку в календарь внесли труженики ферм хозяйства, досрочно выполнившие планы года. В соревновании лидируют доярки М. Злобина, З. Елагина, телятницы З. Алексеенко, А. Дадынская, скотники В. Одноралов, В. Шараборин, Р. Срайчук и другие. Коллективы ферм решили нынче продать государству сверх плана 700 центнеров молока и 800 центнеров мяса.

Шипуновский район.

ОПЫТ ЛУЧШИХ — ВСЕМ!

Обслуживают бригады

ПРЕДПРИЯТИЯ «Сельхозтехники» призваны обеспечивать четкую и бесперебойную работу кормоцехов в колхозах и совхозах края в период стойлового содержания скота. Интересен в этом плане опыт Алейской райсельхозтехники.

Здесь были созданы две передвижные бригады по обслуживанию агрегатов витаминной муки, грануляторов и кормоцехов. Бригады укомплектованы мобильными мастерскими, необходимым оборудованием, инструментом и сварочными агрегатами. Одна из бригад, в составе бригадира Владимира Изотовича Кучеренко и двух слесарей-электриков, в весенне-летний период нынешнего года занималась обслуживанием контрольно - измерительных приборов и средств автоматики агрегатов витаминной муки и грануляторов. За это время было проведено 84 технических ухода, что позволило улучшить эксплуатацию агрегатов, снизить процент простоев из-за технических неисправностей. Если в прошлом году на один условный агрегат было заготовлено 146 тонн сенной муки, то теперь — 170 тонн.

Вторая бригада, возглавляемая Виктором Алексеевичем Щеголевым, проводит обслуживание кормоцехов. С начала года сделано 25 технических уходов. Летом бригада занималась подготовкой и ремонтом машин и оборудования, установленных на кормоцехах. При непосредственном участии бригады было восстановлено 3 кормоцеха.

В настоящее время в Алейском районе исправны все 11 кормоцехов, и бригада занимается монтажом оборудования нового кормоцеха в колхозе им. К. Маркса. Проект этого кормоцеха разработан с участием специалистов райсельхозтехники, в компоновке его оборудования учтен опыт эксплуатации кормоцехов в других хозяйствах.

Непосредственное участие в монтаже и ремонте оборудования кормоцехов позволяет членам бригады лучше знать особенности машин, способы устранения поломок.

Б. КОШЕЛЕВ,
начальник управления по механизации животноводческих ферм крайсельхозтехники.

ПОИСК ДАЕТ РЕЗУЛЬТАТ

Животноводы ОПХ «Алтайское» вот уже несколько лет подряд добиваются неплохих результатов. Это можно объяснить трудолюбием, творческим поиском, внедрением всего передового. Вот такой пример. Второй год здесь действует цех отела. Под него отведен специальный двор, реконструированный и оборудованный своими силами, причем с малыми затратами. Телята находятся здесь до десятидневного возраста под особым наблюдением. За все время действия цеха не было ни одного случая падежа.

При дальнейшем выращивании телят после перевода их в другие дворы прежде сохранность была не очень высокой. Это заставило серьезно задуматься директора хозяйства Александра Прокопьевича Каратаева и главного ветврача Николая Васильевича Радина. Нужно было срочно улучшить условия последующего содержания телят. И выход был найден: реконструкция телятника опять же своими силами. Вместе с Николаем Васильевичем мы побывали в отремонтированном дворе.

— Раньше здесь размещалось всего двести голов, — рассказывает он. — Технология содержания не отвечала современным требованиям. После ремонта это здание трудно узнать. Телятник разбили на три секции. В зависимости от возраста, а содержатся тут телята от десяти дней до шести месяцев, их переводят из одной секции в другую.

Деревянный пол заменен на бетонный, от которого клетки подняты на 60 сантиметров. Таким образом, во дворе полностью исключили возможность простудных заболеваний. Установлена вытяжная вентиляция, отвечают нормам теплообогрев и электроосвещение. Словом, в борьбе за сохранность молодняка сделан еще один серьезный шаг. После реконструкции без нарушения нормативов во дворах размещается 400 телят вместо прежних 200.

Не меньше внимания уделяют в хозяйстве и производству молока. В прошлом году, например, план был выполнен почти на 120 процентов. Нынче надой на одну фуражную корову выше прошлогоднего на 124 килограмма. Улучшился этот показатель в группах, за которыми ухаживают мастера машинного доения Т. Д. Колесникова, З. К. Коротких, В. П. Шуваева, М. М. Попова, В. М. Шевелева, Г. М. Колесникова, Е. И. Черных, Е. Я. Шатунова, Е. А. Толмачева, А. Г. Тамбовская.

Сейчас в ОПХ осуществляется переход на четырехцеховое содержание коров, выделены цехи: сухостойный, отела, раздоя, производства молока. Рабочкомом, руководит которым Е. К. Радина, специалистами тщательно разрабатываются новые условия социалистического соревнования с учетом перехода на цеховое содержание.

А. КОЛЕСНИКОВ.

Первомайский район.

КУРСЫ ПРОПАГАНДИСТОВ

В Доме политического просвещения крайкома КПСС завершили работу краевые курсы руководителей политшкол по основам марксистско-ленинской философии. С лекциями по материалам XXVI съезда КПСС, актуальным проблемам экономической стратегии, идеологической работы партии на современном этапе, изучения марксистско-ленинской теории перед слушателями курсов выступили второй секретарь крайкома КПСС **В. Т. Мищенко**, секретарь крайкома КПСС **А. Н. Невский**, первый секретарь крайкома ВЛКСМ **А. А. Миронов**, партийные работники, ученые вузов.

КОГДА ПОДХОД СИСТЕМНЫЙ

Партийная учеба

Значительные изменения произошли нынче в организации партийного просвещения на Алейском комбинате хлебопродуктов. Здесь многое делается по выполнению постановления ЦК КПСС «О дальнейшем совершенствовании партийной учебы в свете решений XXVI съезда КПСС».

НАЧАЛУ НОВОГО УЧЕБНОГО ГОДА у нас на комбинате предшествовала большая подготовительная работа. В парткоме мы так рассудили: от того, как пройдут первые занятия, будет зависеть и успех всего года в целом. И потому постарались, чтобы повсюду на предприятии они прошли организованно, на высоком идейно-теоретическом уровне.

С этой целью заранее определили кабинеты для занятий, постарались их соответственно оформить. Вот только один штрих. Достаточно было вывесить на дверях аудиторий таблички с названием школы, фамилией пропагандиста, чтобы с первого дня внести в это дело необходимый порядок и ясность.

Секретари цеховых партийных организаций провели с каждым коммунистом индивидуальное собеседование: разъяснили слушателям принципы учебы, выяснили, кто, где и какой курс будет изучать, рассказали о новых требованиях, предъявляемых сегодня к партийному просвещению. Еще раз напомнили об ответственности коммунистов за повышение своих политических знаний. В ходе таких бесед со слушателями обязательно учитывались их желание посещать занятия у того или иного пропагандиста, общеобразовательный уровень, степень информированности. Именно благодаря индивидуальному подходу слушатель Катасонов, например, был зачислен в школу основ марксизма-ленинизма. Общеобразовательный уровень, на первый взгляд, вроде бы не позволял ему заниматься в этой школе, но мы учли опыт, инициативу слушателя, его желание и, наконец, солидную подготовку. И не ошиблись в нем...

Ничего, кроме пользы, такой подход к комплектованию политсети принести не мог. Ведь одно дело, когда человек изучает тот или иной курс по своему желанию (стало быть, заинтересован в этом), и совсем другое, когда ему определяют форму учебы без его ведома, списочным порядком. В первом случае эффективность занятий, естественно, будет выше — это мы теперь хорошо поняли.

Большой актив был привлечен нами для подготовки методического материала к первому занятию. Методсовет, библиотека разработали и размножили текст вводной лекции для пропагандистов, подготовили дополнительный материал — по хозяйственной деятельности предприятия, качественному составу партийной организации. Учебный год, как известно, начался с изучения темы «В единстве с народом — сила партии. В единстве с партией, в ее руководстве — сила народа». Нужно было раскрыть содержание этой важнейшей темы прежде всего на примере жизни нашего коллектива. Поэтому готовились к занятию тщательно. Перед началом учебного года обеспечили его широкую гласность: вывесили на видном месте списки слушателей, извещение о начале учебы.

Почти у всех пропагандистов в аудитории присутствовали представители парткома. Особенно позаботился партком, чтобы в сети экономического образования на занятиях обязательно был коммунист. Тема сложная, как-то она пройдет у пропагандиста Н. П. Чернышовой? Молодой специалист, материалом владеет хорошо, но вот людей еще не очень изучила. Первое занятие помогала ей вести председатель профкома Л. Ф. Сердцева. С ее помощью завязалась в аудитории интересная беседа, волнующий разговор о партии, коммунистах, которые работают рядом, показывая образцы самоотверженного отношения к делу.

Перед началом учебного года мы провели заседание парткома, где рассмотрели вопрос о мерах по совершенствованию партийной учебы в свете решений XXVI съезда КПСС. Выяснилось, в частности, что пропагандисты нуждаются в более квалифицированной методической помощи, следовательно, нужно улучшать работу методсовета. Утвердили также структуру сети политической и экономической учебы. На предприятии теперь действуют школа научного коммунизма, школа основ марксизма-ленинизма, политшкола. Создана школа молодых коммунистов, комсомольцы изучают курс «Социалистический образ жизни и молодежь». Кроме того, образовано 20 школ коммунистического труда, три школы экономического образования. В отдельную группу выделены коммунисты-пенсионеры.

На заседании парткома были названы и лучшие пропагандисты — Н. Ф. Дейхин, О. И. Фэтеева, Л. В. Мунька... Учиться у них, перенимать накопленный опыт мы настоятельно советовали другим идейным наставникам.

И вот результат: отзывы о первых занятиях хорошие. Пропагандисты провели их на высоком идейном уровне. Однако сразу же обнаружились и проблемы. Например, в политшколе занимаются люди с различных производственных участков. Работа сменная, поэтому решили заниматься с такими слушателями по индивидуальным планам.

Высокие требования предъявляются ныне к партийной учебе. В соответствии с этим на нашем комбинате стремятся проявлять максимум внимания к пропагандистам и слушателям. Возрастает роль методсовета, партийной библиотеки. Здесь для каждого занятия организуются тематические подборки и выставки. А ведь, если помочь пропагандисту тщательно подготовить материал, он наверняка хорошо проведет занятие...

Комбинат хлебопродуктов — предприятие передовое. Основа наших производственных успехов — ударный труд коммунистов, их общественная активность, что базируется на прочной идейно - политической подготовке. Нет сомнения, что партийная учеба вооружит их новыми глубокими знаниями, которые в свою очередь приведут к высоким трудовым результатам.

Е. КАШКАРОВА,
секретарь парткома комбината хлебопродуктов.

Алейский район.

ГОРЯЧЕЕ РЕМЕСЛО

Пятилетка и мы

ОНИ ШЛИ НАВСТРЕЧУ ДРУГ ДРУГУ. Владимир Вурмс в многоликом людском потоке направлялся к проходной тракторного завода. Игорь шел против движения потока, шел вразвалочку, не торопясь, всем своим видом показывая, что голова у него от забот не болит.

Они поравнялись. Обменялись взглядами. Владимир той встречи не запомнил. А вот в сознании Игоря она оставила отметину. Он не может объяснить, зачем обернулся и посмотрел вслед этому, как ему показалось, очень уж уверенному в себе парню. Было в этом парне что-то такое, что заставило Игоря обернуться еще раз. Может быть, в этот момент он почувствовал укол совести.

Миновав проходную, рабочий поток от главной заводской улицы разветвляется на несколько рукавов. Один из них направляется ко второму кузнечному цеху. Где-то в нем шагает и Владимир Вурмс — бригадир кузнецов-штамповщиков. Минуло уже немало лет с тех пор, как впервые пришел он по этой дороге в цех. И прописался здесь прочно. Профессию выбрал вполне сознательно. Захотелось испытать себя в нелегком огненном деле. Надо сказать, что Владимиру повезло. Направили его в бригаду квалифицированного кузнеца Ивана Петровича Гончарова на участок больших прессов. Тогда это был один из лучших коллективов в цехе. Здесь и прошел Владимир первоначальную школу рабочего мастерства.

Но не ограничился тем, что перенимал у более опытных товарищей, приобретал в процессе работы. Определился на курсы повышения квалификации, старался обязательно присутствовать на занятиях школ передового опыта. А занятия в них проводили лучшие кузнецы завода. Пришло время, когда Владимир стал работать уже на равных со многими товарищами, чей стаж был побольше, чем у него.

Сейчас у него 4-й разряд. Он стал бригадиром на участке группы малых прессов. А бригада его теперь на заводе хорошо известная. Занимала классные места в заводском социалистическом соревновании. Побеждала в конкурсе профессионального мастерства. По итогам второй половины 1980 года была признана победителем соцсоревнования министерства за повышение эффективности производства.

В нынешнем году, поддержав почин передовых предприятий страны «Годовой план — к 7 ноября», бригада выполнила это обязательство даже раньше срока — к Дню Конституции СССР. Кузнецы работают с полной нагрузкой, ценят каждую минуту. А это главное. В среднем сменные задания выполняются на 130—135 процентов.

А вот члены бригады Владимира Петровича Вурмса — кузнецы-штамповщики Светлана Перфильевна Литовченко и Галина Михайловна Верещагина. Первая занята нагреванием заготовок, вторая помогает бригадиру штамповать детали.

— Нашел, что с женщинами работать, лучше, — улыбаясь, говорил мне Владимир Петрович. — Пусть не обидятся на меня мужчины, но у моей бригады обостренное чувство ответственности за свою работу. Перекуров мы не устраиваем, а стало быть, зря не теряем времени. Используем для отдыха только положенные по распорядку минуты. Мы хорошо сработались. У всех нас довольно высокая квалификация. Вот и весь «секрет» наших производственных успехов...

Так уж повелось, что у кузнецов руководство коллективом берет на себя обычно тот, кто непосредственно на прессе штампует деталь. И повезет бригаде, если ее вожак окажется к тому же и умелым организатором и воспитателем. У Вурмса счастливое сочетание всех этих качеств.

— Не люблю вынужденных пауз в работе, — говорит Владимир Петрович. — Они размагничивают, расхолаживают коллектив. В цех мы не отдыхать приходим. Так и подавай нам работу. Мы соревнуемся с бригадой Николая Федоровича Гончарова. Раз отдохнешь да другой—вот и отстал от своих соперников. А мы люди самолюбивые, на вторых ролях ходить не желаем...

На АТЗ все более настойчиво и активно внедряется метод бригадного подряда. Недавно в центральном пролете второго кузнечного цеха создана сквозная комплексная бригада, работающая по новому прогрессивному методу организации и оплаты труда. Результаты уже хорошо заметны: качество поковок повысилось на 10,6 процента. Выросли объем производства, производительность труда. Бригада объединила 43 человека. А В. П. Вурмс, С. П. Литовченко, Г. М. Верещагина вошли в ее состав. Но их по привычке называют в цехе бригадой Вурмса.

Владимир Вурмс и Игорь— одного возраста. Один поднялся до значительных вершин трудовой славы, нашел себя, свое место в жизни. Другой же уж слишком долго ищет, и даже не себя, а хорошего места. Где бы можно было очень не утруждать себя и много заработывать. А так не бывает.

Игорь видел нас с Владимиром, когда мы вместе выходили из заводской проходной. А с Игорем мы давно знакомы. От меня он и узнал имя того парня, уверенный и гордый взгляд которого когда-то его обеспокоил, запал невольно в память. С раздражением сказал мне:

— По всему видно — передовик. Встречался с такими, когда «вкалывал» на тракторном...

У таких, как Игорь, и слова-то о работе соответственные. Кстати, на АТЗ он задержался всего месяц. Больше не смог выдержать требований мастера лучше работать, а не слоняться по цеху. Когда в отделе кадров спросили, почему уходит, сказал:

— Платят мало, не по потребностям. А они у меня большие. Свет клином на вашем заводе не сошелся. Поищем местечко получше...

Так до сих пор и ищет предприятие, где много зарабатывают, не работая. О том, что это слова одного корня, он никогда не задумывался, как не задумывался над истиной, для большинства хорошо известной: все, чем мы пользуемся в жизни, сделано чьими-то руками. Игорь с Вурмсом не знакомы пока. Но так хочется, чтобы их встреча состоялась. И Владимир сказал бы Игорю: «Эй, парень! Пойдем к нам в кузнечный! Мы тебя научим нашему горячему ремеслу, и ты поймешь, наконец, где твое настоящее место в жизни. И не пожалеешь...».

Т. ЧЕРНИКОВА,
сотрудник редакции газеты «Коммунистический призыв».

г. Рубцовск.

По страницам местных газет

НОВИНКА ПОЛИГРАФИСТОВ

В Смоленском филиале полиграфического объединения «Катунь» появилась новинка — плоскопечатная машина модели ПС-АЗ. Она предназначена для листового печатания способом высокой печати книжно-журнальной и другой продукции, а также многокрасочных изданий.

Производительность на новой машине возросла вдвое. Работа на ней почти исключает ручной труд. На этой машине сейчас печатается районная газета.

«ЗАРЯ КОММУНИЗМА».

Смоленский район.

ОБЛЕГЧЕН ТРУД

Животноводы первой бригады колхоза имени Кирова готовятся к новоселью. В ближайшее время они переведут животных в новый коровник. Труд работников фермы будет значительно облегчен. Все процессы по уходу за животными в новом здании механизированы.

А в Калиновской бригаде в скором времени будет сдан в эксплуатацию новый телятник.

«НОВОСТИ ЦЕЛИНЫ».

Кытмановский район.

ВЫРОСЛА УЛИЦА

Растет и хорошеет центральная усадьба совхоза «Знамя Октября» — село Березовка. На тех местах, где раньше ничего не было, выросли целые улицы.

Вот и в нынешнем году прямо при въезде в село родилась новая улица. Новоселами пяти новых четырехкомнатных квартир, построенных из местного строительного материала, стали семьи механизаторов, животноводов, токарей.

«ГОРНЫЕ ЗОРИ».

Солонешенский район.

БЕЗ ПЕРЕСАДОК

ездят устькалманцы на автобусах во все села района. Действует автобусное сообщение между Усть-Калманкой и Барнаулом, Петропавловкой и краевым центром. За десять месяцев текущего года перевезены на автобусах автопредприятия тысячи пассажиров.

«ЛЕНИНЕЦ».

Усть-Калманский район.

КОНКУРС ПЕСНИ

В Турочакском районе закончился конкурс исполнителей комсомольско-молодежной песни под девизом «Нам песня строить и жить помогает».

Среди лучших коллективов призами жюри отмечены воспитатели детских яслей и самодеятельные артисты Турочакской средней школы.

«ЗВЕЗДА АЛТАЯ».

Горно-Алтайская а. о.

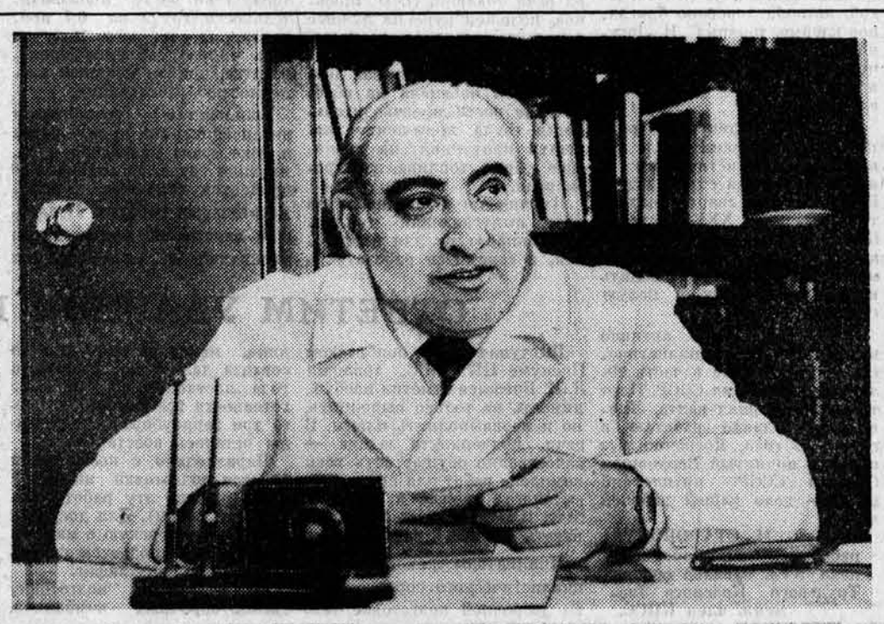

„ЗДЕСЬ МОЯ ЖИЗНЬ“

Субботняя встреча

— Вы узнали эту женщину? — спросил меня Зиновий Соломонович после обхода. — Помните, приходила ко мне на консультацию?

Помнить-то помню, но разве она — та самая? Разве похожа эта молодая женщина с живыми глазами (еще день-два — и можно готовить к выписке) на ту — потухшую, замотанную годами непонятной болезни, изверившуюся в успехе? Ведь всего два месяца прошло!

Тогда Баркаган высказал новую точку зрения на болезнь, назначил лечение. И вот человек здоров.

В практике доктора медицинских наук, профессора, заведующего кафедрой пропедевтики внутренних болезней Алтайского мединститута З. С. Баркагана этот случай — один из множества подобных. И в то же время он уникален, как уникален каждый человек, потому что относиться к своему делу «без душевных терзаний» Зиновий Соломонович за долгие годы так и не научился.

— Помочь человеку победить болезнь — это красиво, это лучше даже, чем написать книгу. Молодежь очень восприимчива, когда показываешь ей красоту врачевания. Дальше можно говорить высокие слова — о патриотизме, любви к Родине, — они будут усвоены, потому что подкреплены делом.

— Зиновий Соломонович, вероятно, Вы не случайно начали разговор с воспитания — ведь у Вас сейчас одна из самых «молодежных» в институте кафедр.

— Да, кафедра молодеет, и в том ее сила. Например, Валерию Германовичу Лычеву около тридцати, но он уже сложившийся клиницист и ученый. Люди собрались увлеченные, легко заражаются идеями, изобретательно их разрабатывают. Все они пришли к нам через студенческое научное общество. Обычно в наш научный кружок студенты записываются охотно, а потом идет естественный отсев: появляются другие интересы, другие занятия — значит, человек был для нас случайным. Но в основном приходят думающие, трудолюбивые ребята. Прошлой весной с Всероссийской студенческой конференции по проблемам гемостазиологии барнаульцы Андрей Момот, Андрей Дорохов, Ирина Перегудова увезли из шести наград три. Жюри — а его возглавлял член-корреспондент АМН СССР К. М. Лакин — особо отметило глубину и самостоятельность их работ. «Если в Барнауле такие студенты, какие же там ассистенты?» — этот вопрос на конференции приходилось слышать и в шутку, и всерьез не раз.

— Какие качества характера Вы считаете необходимыми для ученого?

— Ученый начинается с умения удивляться. Дети мыслят нестандартно, потому что они впервые воспринимают мир. Без этой «детскости» взгляда, без смелости отказаться от шаблона нет науки. Но таланта и воображения мало — нужны еще настырность, трудолюбие. Кроме озарений, в науке много черной работы. На одну удачу приходятся сто провалов. Раз не получилось, два, больше — и кто-то не выдерживает, уходит; тот, кто остается, становится ученым. Конечно, обязательно нужно быть в курсе новейших достижений в своей области, уметь учиться друг у друга, у жизни, у больных. И быть щедрым — не таить нового, к чему пришел. Скрывает свою идею тот, у кого она — последняя.

— Ваши научные интересы связаны с исследованием причин возникновения, профилактикой и лечением болезней крови. Знаю, что Вы много занимались змеиными ядами, лечением такого тяжелого заболевания, как гемофилия...

— ...А сейчас мы замахнулись на тромбозы. Тромбоз — всегда гром среди ясного неба. Хотим этот риск своевременно заметить и вмешаться. В ходе работы выявились интересные факты, которые по-новому объясняют механизм возникновения таких процессов, как склероз, тромбоз, инфаркт, подсказывают новые пути их лечения.

В прошлом году вышла из печати моя книга «Геморрагические заболевания и синдромы», на которую уже появился ряд положительных рецензий в журналах. Особенно приятно было узнать, что один из ведущих гематологов страны профессор Алексеев считает эту монографию опытом создания всеобъемлющего энциклопедического изложения всех известных форм кровоточивости.

Радует меня и то, что в последнее время кафедры перестали чувствовать себя в науке удельными княжествами. В институте идет объединение ученых разных специальностей в работе над серьезными проблемами медицины, целевое планирование исследований. Созданы три межкафедральные целевые программы (я являюсь руководителем одной из них), которые в свою очередь входят в общеинститутскую и в программы Сибирского отделения АМН СССР. Первые реальные плоды такого содружества налицо. В частности, в сентябрьском номере журнала «Терапевтический архив» мы уже смогли поделиться некоторыми результатами подобных комплексных исследований.

Общие научные интересы сделали постоянными наши контакты с кафедрой гематологии Центрального института усовершенствования врачей, с институтом хирургии в Баку, с НИИ экспериментальной патологии и терапии АМН СССР, проведены первые совместные исследования. У нас уже побывали сотрудники этих институтов, в Сухуми собирается Валерий Лычев.

— Как раз недавно в редакцию пришло письмо из научно-исследовательского института экспериментальной патологии и терапии, от его директора академика Бориса Аркадьевича Лапина. В нем говорится о том, что сотрудничество сухумских и алтайских ученых обещает быть плодотворным. Автор адресует немало теплых слов кафедре пропедевтики внутренних болезней АГМИ, ее руководителю.

— Большое спасибо. Я глубоко уважаю Бориса Аркадьевича как обаятельную личность, человека, прошедшего горнило войны, крупного ученого. Его судьба — живой материал для журналиста, пример для молодежи.

— Зиновий Соломонович, Вы более двадцати пяти лет — со дня основания — работаете в Алтайском медицинском институте. Что питает Вашу приверженность к Сибири? Не мешает ли Вам как ученому отдаленность от научных центров?

— Мне кажется, частично я уже ответил на этот вопрос, когда говорил о постоянных наших связях со многими крупными научными учреждениями страны. Совсем недавно, например, в Ашхабаде проходила Всесоюзная конференция гематологов, где мы были не только слушателями, но и в какой-то степени организаторами: алтайским ученым было поручено вести несколько секций. Участвуют ученые Алтая, в том числе представители нашей кафедры, во многих всесоюзных и международных конференциях.

Конечно, в науке легко отстать, но география тут непричем. Хирург Илизаров работает в Кургане, где даже мединститута нет. На днях в Рубцовске пройдет конференция врачей, на которую мы едем вместе с профессором Малаховским. Очень яркий человек. Он из Новокузнецка, что совсем не мешает ему быть звездой первой величины в отечественной педиатрии. И таких примеров много. А к Сибири я привык, здесь моя жизнь, мои ученики.

— Хочется еще раз сослаться на академика Лапина, который пишет: «Даже находясь на отдыхе на юге, Зиновий Соломонович прочитал несколько лекций, провел три конференции, выступил на научных обществах врачей-лаборантов, терапевтов, онкологов и гематологов в Сочи и Сухуми, проконсультировал несколько десятков сложных терапевтических и гематологических больных»... А как же отдых?

— Я не умею отдыхать долго. В отпуске несколько дней отсыпаюсь, несколько — гуляю, а потом начинаю работать. Иначе ничего не было бы написано — ни статей для специальных журналов, ни книг. Так и езжу в отпуск с пишущей машинкой...: На мой врачебный взгляд, пассивный отдых вообще вреден. Меня раздражают люди, которые целиком уходят в заботу о продлении собственной жизни и уже ничего кроме этого не делают. Человек должен жить трудом и в труде.

«Субботнюю встречу» вела
Г. СОКОЛОВА.

Фото Е. Налимова.

ДОМАШНЯЯ ШВЕЯ

Товары— народу

Однажды директор барнаульской швейной фабрики «Прогресс» Таисия Парфеновна Коновалова, находясь в Алуште, увидела там в продаже кепочки с пластмассовым козырьком от солнца. Она тоже решила купить одну, но товар к тому времени кончился, что показалось Таисии Парфеновне странным, потому что торговля шла недолго. Обратившись за разъяснениями к молодой продавщице, Коновалова узнала, что эти кепочки шьют надомники в небольшом количестве, но хорошего качества: красивые и удобные. Таисия Парфеновна познакомилась поближе с практикой надомничества. Здесь рабочие приходили на фабрику сами, сдавали готовый товар, получали раскрой и уходили работать. Такую постановку дела Таисия Парфеновна видела и в Киеве. Надомники там вышивали национальным узором полотняные рубашки. Продукция эта популярна на Украине и пользуется большим спросом. В Киеве надомники тоже сами приходили за сырьем на фабрику. Тогда Коновалова подумала, что такая организация надомников не годится для «Прогресса». Не тот масштаб, другие условия работы.

Когда на фабрике «Прогресс» создавали штат надомников, преследовали две основные цели: частично ликвидировать дефицит рабочих кадров и занять в производстве пенсионеров, инвалидов и женщин, занятых домашним хозяйством. Психологически эта категория людей подготовлена к участию в производстве и, попросту говоря, скучает без работы. При создании цеха надомников фабрике пришлось решить целый комплекс проблем. Главная из них заключалась в том, чтобы не просто занять людей в производстве, но и сделать цех надежным технологическим звеном, включить его в график выполнения плана. Вторая проблема — четкое обеспечение сырьем, своевременный обмен готовой продукции на раскрой. Ведь по существу образовался целый цех — двести человек, живущих в разных районах города. Четыре участка, каждым руководит мастер, есть свой механик, только электрик один на всех.

Работа мастера на участке имеет свои особенности. Главное здесь — построить свою работу так, чтобы вовремя отвезти раскрой, забрать готовую продукцию, если надо, отдать ее на доработку в цех. Например, к наволочкам надо пуговицы пришить. Много работы у мастера. Нина Иннокентьевна Саблина проработала с надомниками много лет, хорошо знает своих подопечных и вот что отмечает как главную черту своих домашних швей: добросовестность и аккуратность. Во многих дворах Барнаула привычным стал фабричный старенький грузовой «газик» у подъезда.

...Сложены на рабочем столе аккуратные стопки раскроя, есть еще время поговорить, расспросить о работе, поинтересоваться жизнью вообще. Знает Нина Иннокентьевна, что человеку важно не просто сшить наволочку, простыню или там детскую рубашку. Много важнее почувствовать себя членом большого коллектива, мастером, работу которого фабрика ценит. Целый день катит машина по городским улицам и проспектам, от одного дома к другому, и везде мастера встречают как доброго гостя. Ведь не просто работу привез, но и добрые вести о твоих товарищах, которых ты, может, никогда не видел, но хорошо знаешь по работе в своем домашнем цехе.

На фабрике почувствовали, что цех надомников крепко стоит на ногах: более пятнадцати наименований продукции, отличное качество, высокая ритмичность. Фабрика выпускает в год товаров на 15 миллионов рублей, треть этой суммы дают надомники. Нередко случается так, что в социалистическом соревновании лидируют участки домашних швей.

Технолог цеха Нина Герасимовна Линькова для всех, кто шьет на дому, первый учитель. У нее тоже задача не из простых: поселить в человеке веру в свои возможности, веру в главное: ты нужен и на тебя рассчитывают. На глазах Нины Герасимовны делаются первые нервные швы, не хочет работать игла, рвется нить. Надо привыкнуть, освоить. Замечено: домашняя швея выходит на рубеж выполнения плана к концу второго месяца. Качество растет стабильно. Среди надомников есть специалисты, которые могут шить практически изделия всех наименований, начиная от простыней и наволочек и кончая детскими чепчиками, косынками и рубашками. Есть и такие, которые сдают мастеру готовую продукцию, аккуратно упакованную в бумагу, с фабричным ярлыком и личным клеймом. Это П. Г. Архипова, С. А. Агапова, Е. М. Лебедева, Э. Б. Овчинникова, всего 37 домашних швей.

Цех надомного труда продолжает расширяться и тем самым порождает новые проблемы. Сейчас фабрика имеет четыре автомобиля марки ГАЗ-52. Они старые и все разом никогда не работают. Мастеру же машина нужна каждый день, без нее он не сможет вовремя собрать готовую продукцию и обеспечить надомников раскроем. А ведь у каждого мастера на попечении в среднем пятьдесят домашних швей. Вторая проблема — площади раскройного цеха. Уже сейчас они критически малы даже для основного производства. И, наконец, высокопроизводительные электрические швейные машины.

Пятнадцатого октября этого года исполнительный комитет Алтайского краевого Совета народных депутатов принял решение «О мерах по улучшению использования надомного труда пенсионеров, инвалидов и женщин, занятых в домашнем хозяйстве, увеличению выпуска товаров народного потребления на предприятиях управления местной промышленности крайисполкома».

Работа фабрики «Прогресс» в этом направлении заслуживает всяческого внимания и поощрения. Так считает и управление местной промышленности, которому очень понравилась работа надомников «Прогресса». Управление позаботилось о фабрике и запланировало рост цеха надомного труда к концу пятилетки до 1.240 человек. Однако базу этого роста не запланировало. У фабрики нет автомобилей, нет гаража, нет швейных машин и производственных площадей для такого количества надомников. Хочется, однако, верить, что управление местной промышленности подумает и об этом.

О. ЛОГИНОВ.

Дом для строителей

Девяносто семь семей рабочих и служащих строительно-монтажного поезда 393 стали новоселами. Среди них — мастер пути М. М. Чернова, проработавшая в поезде без малого 30 лет. Получили новые квартиры заслуженный строитель Министерства транспортного строительства СССР И. С. Костенко, руководитель лучшего участка прораб Б. Н. Перевалов, бригадир кавалер ордена «Дружбы народов» М. Н. Сибагатулин, другие производственники, строившие и развивавшие стальную магистраль, соединившую Омск со Среднесибирской. Немало построил коллектив СМП-393 других объектов, а вот для себя — первый крупный дом. И это хорошо. Когда есть у организации жилье, то она не бедствует с кадрами.

В. ЛЕОНЕНКО.

г. Камень.

ГАЗЕТА ВЫСТУПИЛА. ЧТО СДЕЛАНО?

«ЕСЛИ ХОРОШО ОРГАНИЗОВАТЬ...»

Так называлась статья, опубликованная в «Алтайской правде» № 246. Управляющий краевой конторой по заготовке неплановых кормов Н. П. Берсдин сообщил редакции, что факты, изложенные в статье о снабжении жилищно-эксплуатационных организаций Рубцовска тарой для сбора пищевых отходов, подтвердились.

Для увеличения сбора пищевых отходов в четвертом квартале 1981 года жилищно-эксплуатационным организациям, имеющим жилой фонд, выдана дополнительная тара — 250 штук двадцатилитровых ведер. При очередном поступлении тары Рубцовску еще будут отпущены емкости для сбора пищевых отходов.

ШЕСТАЯ СЕССИЯ ВЕРХОВНОГО СОВЕТА СССР ДЕСЯТОГО СОЗЫВА

РУБЕЖИ ПЯТИЛЕТКИ

(Окончание. Начало на 1-й стр.).

СССР на 1981—1985 годы и на период до 1990 года, утвержденными XXVI съездом КПСС, будут осуществлены мероприятия по повышению уровня жизни народа.

Совету Министров СССР поручено определить конкретные сроки проведения социально-экономических мероприятий и обеспечить их осуществление.

Будет последовательно проводиться линия на обеспечение стабильности государственных розничных цен на основные продовольственные и непродовольственные товары.

Законом утверждены важнейшие показатели Государственного плана экономического и социального развития СССР на 1981 год и, руководствуясь решениями ноябрьского (1981 г.) Пленума ЦК КПСС, осуществить мероприятия, направленные на успешное выполнение плановых заданий на текущий год и на 1982 год.

С заключительным словом во вопросу о Госбюджете выступил министр финансов СССР депутат **В. Ф. Гарбузов.** Государственный бюджет СССР на 1982 год, сказал он, получил единодушное одобрение всех выступивших на сессии депутатов Верховного Совета СССР.

Обсуждение показало, что бюджет полностью отвечает задачам, поставленным историческим XXVI съездом партии, и обеспечивает денежными ресурсами намеченные на 1982 год дальнейшее развитие экономики страны, повышение благосостояния населения, укрепления оборонной мощи государства.

Министр финансов сообщил, что ему поручено доложить о том, что Совет Министров СССР считает целесообразным принять предложения постоянных комиссий палат Верховного Совета СССР об увеличении доходов бюджета на 135 миллионов рублей и использовании дополнительно выявленных ресурсов.

Министерство финансов СССР внимательно рассмотрит все вопросы, поставленные депутатами при обсуждении бюджета на настоящей сессии Верховного Совета СССР, и о результатах доложит Совету Министров СССР. О принятых мерах будет своевременно сообщено депутатам.

План и бюджет на 1982 год, отметил оратор, являются напряженными, но вполне реальными.

Депутаты раздельным голосованием по палатам единогласно приняли Закон о Государственном бюджете СССР на 1982 год.

Законом утвержден Государственный бюджет СССР на 1982 год с учетом поправок постоянных комиссий Совета Союза и Совета Национальностей по доходам в сумме 321,976,410 тыс. рублей и по расходам в сумме 321,690,710 тыс. рублей, с превышением доходов над расходами в сумме 285,700 тыс. рублей.

Расходы на фичансирование народного хозяйства — дальнейшее развитие тяжелой промышленности, строительной индустрии, легкой и пищевой промышленности, сельского хозяйства, транспорта, жилищно-коммунального хозяйства и других отраслей народного хозяйства составят в будущем году 173,897,284 тыс. рублей, ассигнования на социально-культурные мероприятия 106,868,058 тыс. рублей, в том числе по бюджету Государственного социального страхова н и я 39363131 тыс. рублей.

Ассигнования на оборону страны установлены в сумме 17054000 тыс. рублей.

В законе определены государственные бюджеты союзных республик на 1982 год.

Верховный Совет СССР поручил Совету Министров СССР рассмотреть предложения и замечания, изложенные в заключении постоянных комиссий Совета Союза и Совета Национальностей по Государственному бюджету СССР на 1982 год, а также предложения и замечания, высказанные депутатами на заседаниях палат Верховного Совета СССР, и принять по ним соответствующие решения.

Верховный Совет СССР принял постановление об утверждении отчета об исполнении Государственного бюджета СССР за 1980 год.

Затем с докладом об утверждении Указов Президиума Верховного Совета СССР выступил секретарь Президиума Верховного Совета СССР **М. П. Георгадзе.** Депутаты приняли по докладу соответствующие законы и постановления.

На этом шестая сессия Верховного Совета СССР десятого созыва закончила работу.

(ТАСС).

РЕЧЬ ДЕПУТАТА Ю. С. ЗНАМЕНСКОГО

(МАЙМИНСКИЙ ИЗБИРАТЕЛЬНЫЙ ОКРУГ, ГОРНО-АЛТАЙСКАЯ АВТОНОМНАЯ ОБЛАСТЬ)

Товарищи депутаты! Все мы находимся под глубоким впечатлением от состоявшегося Пленума ЦК КПСС, положений и выводов речи Генерального секретаря ЦК КПСС, Председателя Президиума Верховного Совета СССР товарища Леонида Ильича Брежнева. Документы Пленума убедительно показывают, какую поистине гигантскую организаторскую работу проводит Центральный Комитет, его Политбюро по претворению в жизнь программы экономического и социального развития страны, принятой XXVI съездом КПСС. Трудящиеся Алтайского края, как и все советские люди, единодушно одобряют внутреннюю и внешнюю политику партии и Советского государства, с глубоким удовлетворением воспринимают твердое и последовательное осуществление программы мира на земле. Никогда наша страна не позволяла и не позволит разговаривать с собой языком угроз и диктата. Со всей определенностью об этом вновь заявил товарищ Леонид Ильич Брежнев в интервью журналу «Шпигель».

Сессия Верховного Совета рассматривает коренные вопросы развития экономики, повышения благосостояния советского народа, укрепления могущества нашей Родины. В докладах тт. Байбакова и Гарбузова дана глубокая, развернутая характеристика пятилетки, плана и бюджета на 1982 год. В полном соответствии с основными направлениями, выработанными партийным съездом, в них предусматриваются высокие темпы развития народного хозяйства Сибири и Дальнего Востока. Мы благодарны ЦК КПСС, Советскому правительству, лично товарищу Л. И. Брежневу за постоянную заботу о сибиряках-алтайцах. Достаточно сказать, что за последние годы Центральным Комитетом и правительством предусмотрены меры по улучшению условий жизни сельских тружеников Алтая, развитию г. Барнаула, дальнейшему экономическому и социальному развитию Горно-Алтайской автономной области.

В результате осуществления ленинской национальной политики КПСС, постоянной заботы партии и правительства успешно решается задача развития производительных сил и культуры бывших национальных окраин России. Исторические достижения всего советского народа подтверждают слова товарища Л. И. Брежнева на XXVI съезде КПСС о том, что отсталых национальных окраин ныне не существует. Убедительным примером этого положения является сегодняшний Горный Алтай. За годы Советской власти в области сформировалась и продолжает развиваться промышленность. Предприятия области дают стране лес и лесоматериалы, текстиль, обувь, одежду, высококачественный сыр, ртуть и другую продукцию. В недрах Алтайских гор обнаружены перспективные запасы железа, вольфрама и других полезных ископаемых.

Значительное развитие получило сельское хозяйство. Так, производство козьего пуха составляет около 40 и пантов маралов и оленей 47 проц. общесоюзного уровня. Коренные изменения произошли в социальной и культурной жизни Алтайского народа. Коммунисты, все трудящиеся Горного Алтая направляют свои усилия на выполнение планов текущего года и пятилетки в целом. Повышению трудовой активности каждого в реализации решений XXVI съезда КПСС, укреплению единства партии и народа, дружбы и братства людей разных национальностей способствуют проводимые мероприятия в связи с 225-летием добровольного вхождения алтайцев в состав России и 60-летием Горно-Алтайской автономной области. Промышленность области справилась с заданием десяти месяцев по реализации, в соответствии с планом идет продажа государству сельскохозяйственной продукции.

Сельскохозяйственное производство области издавна имеет животноводческое направление. Вопросы развития животноводства, укрепления кормовой базы были и остаются в центре внимания деятельности партийных, советских органов, всех трудящихся области. За годы десятой пятилетки энерговооруженность сельскохозяйственного производства области возросла на 25 проц., а фондевооруженность в 1,4 раза. На этой основе производство грубых и сочных кормов увеличилось на 40 проц. и на 20 проц. возросла кормообеспеченность.

Следует сказать, что производимое количество кормов далеко не обеспечивает нужды животноводства. Несмотря на сравнительно высокие темпы технического оснащения, уровень комплексной механизации кормопроизводства не отвечает задачам сегодняшнего дня и при нашей очень небольшой плотности населения серьезно тормозит дальнейшее развитие отрасли. Дело в том, что наша область — горная, со сложными природно-климатическими и рельефными условиями, мелкоконтурностью и крутосклонностью пашни и сельхозугодий. А специальной техники, приспособленной работать в этих условиях, у нас практически нет.

В одиннадцатой пятилетке планируется существенное развитие сельскохозяйственного машиностроения страны. Нам представляется целесообразным усиление темпов разработки горных модификаций сельскохозяйственных машин, а также значительное увеличение выпуска и поставок в горные районы крутосклонного трактора МТЗ-82К с автоматической стабилизацией и соответствующим набором почвообрабатывающих орудий, способных работать на каменистых почвах и крутых склонах и защищать их от водной эрозии. Сеноуборочную прицепную технику для работы в горных условиях следовало бы выпускать только с наличием тормозных устройств. Нужно ускорить также выпуск зерноуборочного крутосклонного комбайна СКК-5 «Нива». Опытные образцы этой машины по сравнению с серийными увеличивают намолот зерна почти в полтора раза. Крайне нужна нам и ручная моторизованная косилка. Вопрос этот не новый, но решается он крайне медленно.

Товарищи депутаты! Мы с большим удовлетворением восприняли постановление ЦК КПСС и Совета Министров СССР «О мерах по развитию коневодства». Усиление внимания к этой отрасли позволит не только увеличить мясной баланс страны, но и обеспечить более полное хозяйственное освоение крутонадклонных сельскохозяйственных угодий, особенно горных районов страны. В этой связи необходимо увеличить выпуск и поставку хозяйствам конных сенокосилок, граблей и ворошилок. Для нас этот вопрос особенно актуален, так как обеспеченность конным инвентарем составляет менее одной пятой от потребности.

Ведущее место в структуре товарной продукции животноводства области занимает производство мяса. В скотоводстве сложилась оправдавшая себя форма межхозяйственной кооперации, где мы выступаем репродуктором молодняка, который продается в хозяйства степных районов края для доращивания и откорма. За годы такой кооперации увеличился среднесдаточный вес животных, значительно улучшились кондиции скота, поставляемого государству.

Хотелось бы сказать еще об одном важном резерве увеличения производства мяса. Самый высокогорный и отдаленный район нашей области — Кош-Агачский — в порядке эксперимента перешел на сдачу скота мясокомбинату непосредственно в хозяйствах. Только в результате этой меры среднесдаточный вес овец и коз увеличился на 2,5, крупного рогатого скота — на 5 кг. Потери скота при перевозке сократились в десять раз. По самым скромным подсчетам при переводе на такие прямые связи все хозяйства области государство получит дополнительно мяса не менее четырех проц. от общего объема сдачи. Для этого не потребуется ни дополнительных капитальных вложений, ни людских ресурсов, ни кормов. Выгода — очевидна. Думается, что нужно смелее и быстрее внедрять и расширять новую организацию приемки скота.

Товарищи депутаты! Десятую пятилетку в развитии нашей области по праву можно назвать пятилеткой больших работ по электрификации. Сделано немало. Построено более 500 км высоковольтных линий электропередачи. Подключены к государственной сети электроснабжения 6 районов из 9. Отпуск электроэнергии на нужды промышленного и сельскохозяйственного производства, а также коммунального и бытового потребления возрос за прошедшее пятилетие более чем вдвое. Вместе с тем электроснабжение значительного количества населенных пунктов области остается нестабильным. Сегодня более 100 сел, два поселка городского типа обеспечиваются электроэнергией от мелких дизельных станций.

Работы по электрификации области продолжаются. В текущей пятилетке для завершения электрификации предусмотрено построить около тысячи километров высоковольтных линий электропередачи. Темпы строительно-монтажных работ к уровню прошлой пятилетки должны почти удвоиться. Предстоит большая и напряженная работа в сложных условиях высокогорья.

Мы признательны Министерству энергетики и электрификации СССР за то внимание и поддержку, которые постоянно оказываются области. Вместе с тем просим, чтобы объемы капиталовложений и темпы строительства линий электропередачи были более равномерно распределены по годам пятилетки. Просим также изыскать возможность увеличения мощностей строительно-монтажных подразделений в области уже с 1982 года.

И еще один вопрос, связанный с увеличением энергетического потенциала края. В одиннадцатой пятилетке планируется начало строительства и в 1990 году ввод первых двух агрегатов Катунской ГЭС. Учитывая сжатые сроки, а также удаленность от железной дороги, необходимость создания крупной строительной базы, было бы целесообразно начать подготовительные работы с 1982 года.

Товарищи депутаты! Внесенные Советом Министров СССР на рассмотрение Верховного Совета проекты Государственного плана экономического и социального развития на одиннадцатую пятилетку, плана и бюджета на 1982 год соответствуют решениям XXVI съезда КПСС и направлены на дальнейшее повышение благосостояния советского народа, укрепление могущества нашей страны. От имени депутатов Алтайского края я поддерживаю предложение об утверждении пятилетнего плана и бюджета на 1982 год с учетом замечаний постоянных комиссий. Разрешите заверить Центральный Комитет партии, Верховный Совет СССР в том, что коммунисты, все трудящиеся Алтая сделают все для безусловного выполнения исторических решений XXVI съезда партии. **(Аплодисменты).**

Абонемент

КЛУБ ЛЮБИТЕЛЕЙ ИСКУССТВА

Из почты «Абонемента»

ШТРИХИ К ПОРТРЕТУ

«Хочу предложить вам зарисовку-воспоминание А. И. Базлакова о В. М. Шукшине. Алексей Иванович — член Союза художников СССР, им выполнены портреты многих деятелей литературы и искусства, в том числе: А. Твардовского, М. Исаковского, Н. Тихонова, К. Федина, Л. Леонова, К. Чуковского, И. Андроникова, М. Шагинян, Д. Шостаковича и многих-многих других. Я думаю, вам будет интересен этот материал. У нас в университете А. И. Базлаков руководит изостудией. Мы в своей газете «Дружба» неоднократно давали его воспоминания. Предлагаемый вам материал нигде не публиковался.

С уважением КУЗНЕЦОВ Всеволод Михайлович, корреспондент газеты «Дружба» (университет Дружбы народов имени Патриса Лумумбы)».

С первой встречи Шукшин удивил меня своей одухотворенностью, какой-то «летучестью». Он вышел из затемненного павильона на свет, находясь еще в творчески приподнятом состоянии, но бледность мужественного лица все же больше говорила об усталости. Мне сразу захотелось увидеть тот образ, который он стремился воплотить в кино...

Дело в том, что была заветная мечта у Шукшина — сыграть, помимо Стеньки Разина, Достоевского. Для меня это было неожиданностью! В. М. Шукшину так меня и представили:

— Это тот художник, который работал над Достоевским.

Шукшин согласился позировать. Договорились: начну рисовать на съемках, а продолжим у меня в мастерской.

В следующий раз я приехал один, пришлось блуждать в мосфильмовских «лабиринтах», прежде чем нашел Шукшина; в то время он работал над фильмом «Печки-лавочки».

...Когда наступали интервалы в съемках, он садился на стул там, где играл, и из энергичного мужчины превращался в разбитого страдальца. Сцена, где он играл со своей женой, как-то у них не получалась, и по ходу действия он бросал реплики, что всех смешило.

Мне-то было не до смеха: работа не шла.

...Однажды я приехал под самый обед: съемки закончились, актеры разошлись. Мы с Василием Макаровичем остались на некоторое время одни и перешли в другую затемненную комнату, где должны были проводиться последующие съемки.

Он сел со вздохом, тяжело, сразу побледнел, взгляд воспаленный. Разговаривали мало, мне показалось, что ему не до разговора — устал, а ему, возможно, думалось, что не стоит мешать разговорами мне, и он молчал. Молчаливый диалог был взаимопроникающим, творческим. Иногда он что-то записывал и становился более суров, сосредоточен: видно, его собственная проза брала верх...

Он же все больше и больше «уходил в Достоевского» — бледный, осунувшийся, глаза горят... Лицо, фигура — все в полумраке. Пластика его лица (особенно глаза) настолько соответствовала облику Достоевского, что даже и без полного внешнего сходства он убеждал, что по плечу ему эта грандиозная задача, даже больше: что это — его мечта.

Возможно, я много рассуждаю о Достоевском, но я постоянно думаю о нем, когда вспоминаю Василия Макаровича Шукшина... Несколько раз еще встречались на «Мосфильме». В его кабинете было шумно, народу много, суеты даже больше, чем на съемках. И здесь, на стене, снова Достоевский — гравюра на дереве Фаворского.

Я пытался что-то сделать, даже на больших листах бумаги, однако мое упорство иссякло — уж чересчур было все в движении. Пристроился сзади всех, чуть сбоку, его то и дело загораживали. Начал на одном листе, недоделал, на другом — также недоделал, хотя, кажется, что-то получалось...

Договорились ехать ко мне, но снова его «перехватили» и поташили на какой-то просмотр или обсуждение.

Он чертыхнулся сквозь зубы:

— Без телефона — беда: думаешь одно, приедешь — все наоборот, — сказал он, словно извиняясь. — Но ничего, найдем время, успеем, — говорил он уже на ходу...

Так и большинство рисунков с него было сделано на ходу. Темп жизни не щадит, а творчество не терпит поблажек...

А. БАЗЛАКОВ, член Союза художников СССР.

Первые шаги

Юные музыканты и их учителя

Детская музыкальная школа в Кулунде была открыта в 1959 году. С того времени ее уже окончило более 260 человек. И пусть не все они стали хорошими музыкантами, композиторами, не в этом главное. Главное — научить детей понимать сложный мир музыки. И с этим преподавательский коллектив школы успешно справляется.

Директор школы Л. Л. Полякова, проработавшая в ней более 16 лет, с гордостью называет одного из старейших преподавателей А. И. Саднова, из молодых — Т. Срыбную и Т. Мосину.

Сейчас занятия в школе ведутся по классам фортепьяно, баяна, аккордеона, балалайки, домры.

НА СНИМКАХ: занятия по классу игры на балалайке с А. Малышевым проводит преподаватель В. П. Куптыгина; идут занятия у баянистов.

Текст и фото **П. Петина.**

Фильмотека

КИНО НА МАЛЕНЬКОМ ЭКРАНЕ

Сегодняшняя «Фильмотека» рассказывает не о «больших» фильмах а о «маленьких» кинолентах любителей, которые недавно вновь встретились на очередном, восемнадцатом краевом смотре-конкурсе. Смотр посвящался XXVI съезду КПСС.

— Ну что может любитель? Разве есть у него такие возможности, как у профессионала кино? И техника не та, и умение не то...

— Э, нет! Порой он даже обходит профессионала. Профессионал для своих героев — в любом случае временный гость. А любитель — свой человек. Чувствуете, что это значит? И что это дает фильму?

(Из разговора членов жюри).

Поверим второму мнению. Потому что это — мнение... профессионала. Опытного и знающего кинооператора. А более того поверим фильму «Мои земляки», живым делом доказавшему, как многое может сказать любительская кинолента, которую показал на смотре шофер-киномеханик автоклуба из Онгудайского района М. М. Майчиков. Кинорассказ о его односельчанах — животноводах, земледельцах горного края — получился и значительным, и очень теплым.

Рассказ этот прост, как просты сельские будни. И поэтичен, как может быть поэтична работа человека на родной, прекрасной земле. И заразителен своим настроением, поскольку о земляках своих рассказал знающий и любящий их человек.

Можно в нем найти и технические просчеты, и сценарные, и режиссерские. Но не гладкостью всех этих параметров определяются достоинства любительского фильма. Главное — свое отношение к отснятым кадрам, их значимость, переданное в них настроение.

Фильм М. М. Майчикова получил первый приз. Получил по праву.

Среди победителей конкурса и работа бийских кинолюбителей «Этот чудак Шаров», рассказавшая об удивительном человеке научившемся выращивать в Сибири виноград. И очень любопытный «Кукушонок» — игровой, острый по нравственной проблеме, решенный с хорошим юмором фильм Славгородской студии «Мгновение». И «Профессия — мастер», снятая В. Г. Габашвили на киностудии барнаульского ДК котельщиков.

Запомнилась работа «Всех игр благородней» — динамичная спортивная лента, снятая на рубцовской киностудии «Вымпел». Студия Троицкого РДК сделала интересный фильм «Для вас, потомки» на тему охраны природы.

Барнаул, Рубцовск, Бийск, Змеиногорск, Поспелиха, Онгудай, Горно-Алтайск, Славгород, Троицкое — вот адреса конкурса и свидетельство того, что кинолюбительство у нас в крае живет и получает новые прописки.

И это просто хорошо. Как не порадоваться за маленький экран, делающий свое, вполне значительное дело.

О. НИКОЛАЕВА.

Наши гости

ВИОЛОНЧЕЛЬНЫЕ ВЕЧЕРА

За последние годы очень активной стала концертная деятельность лауреата всероссийских и Международного конкурсов виолончелиста Евгения Альтмана.

В 1955 году Евгений Альтман с отличием окончил Московскую консерваторию по классу профессора С. Н. Кнушевицкого и затем аспирантуру. Еще студентом консерватории одаренный молодой музыкант принимал участие в двух конкурсах на лучшее исполнение произведений советских композиторов и на каждом из них удостаивался первой премии и почетного звания лауреата. В 1955 году на Международном конкурсе виолончелистов V Всемирного фестиваля демократической молодежи и студентов в Варшаве Евгений Альтман проявил себя как талантливый представитель советской виолончельной школы и завоевал золотую медаль, первую премию и почетное звание лауреата. Молодой виолончелист был награжден также медалью фонда Эжена Изаи (Бельгия).

1960 год принес молодому артисту первую премию и звание лауреата на Всероссийском конкурсе музыкантов-исполнителей.

Художественный диапазон Евгения Альтмана очень широк. В его репертуаре — произведения русских и зарубежных классиков, около 20 концертов для виолончели с симфоническим оркестром, он активный пропагандист творчества советских композиторов.

У Альтмана прекрасный инструмент. Его виолончель изготовлена знаменитым итальянским мастером Джузеппе Гварнери, ей уже более 250 лет.

Наряду с активной концертной деятельностью в СССР и за рубежом, талантливый виолончелист выступает в составе квартета имени Бетховена.

С 21 по 23 ноября Е. Альтман даст несколько концертов в Барнауле.

В. ЧЕРУНОВИЧ.

Аркадий Апломбов:

—НА УЛИЦЕ ИДЕТ ДОЖДЬ, А У НАС—КОНЦЕРТ!

За и против

Напоминаем: Аркадий Апломбов — конферансье из «Необыкновенного концерта» театра Образцова. На днях всемирно известный артист разговорного жанра побывал проездом в Барнауле, возвращаясь из большой гастрольной поездки, в которой он сопровождал хор цыган Заполярной филармонии. «Абонемент» попросил Аркадия Апломбова прокомментировать эстрадные концерты, проходившие во Дворце зрелищ и спорта 13—16 ноября.

— Дорогие друзья! Бонжур! Хау-ду-ю-ду! Я не слишком сложно выражаюсь? Перевожу: Здравствуйте! Польщен, смущен и счастлив! Знаете, когда проходят годы и даже — не побоюсь этого слова — десятилетия, а на эстрадных площадках и даже — не побоюсь и этого слова — аренах (как-никак, а концерты теперь проходят во Дворцах спорта) живут и процветают столь дорогие моему сердцу традиции конферанса, нельзя не уронить на манишку скупую слезу восторга. Нельзя не вспомнить без ложной скромности шедевр, привязанный к моему имени:

— На улице идет дождь, а у нас — концерт!

Смешно... Да... Зароненные в свое время зерна продолжают давать всходы.

— Я мог бы вести концерт на английском, немецком, французском, испанском языках, если бы... знал их!

Да... Тоже смешно... В отличие от меня, конферансье, который вел часть программы во время выступления ансамбля «Альбом», по собственному признанию, в языках не силен. Не беда: я достаточно обогатил этим эстраду. Зато сердце старого Апломбова радовалось тому, в чем коллега преуспел достаточно. Он любит и умеет вырвать у публики аплодисменты. Чарующее искусство! Вовремя намекнуть, чтобы поприветствовали хозяина вечера на выходе, потом — чтобы при уходе, потом — чтобы обласкали — не забыли — ансамбль в целом и поименно... Да... Это уже не смешно...

Правда, несколько сложно! Можно проще:

— Попросим!

Или:

— Похлопаем!

Но... Все идет вперед, все усложняется. Поиск я только приветствую, как приветствовал находку второго коллеги-конферансье:

— Оркестр, играющий на похоронах, назвал себя «Земля и люди»!

Жаль, не могу назвать имен коллег. На слух не воспринял, а во Дворце, после концертов, уточнить не удалось. Их — не поверите! — не знали даже в бухгалтерии. Это правильно. Если что, всегда можно отречься: «Я — не я, и острота — не моя!»

Хо-хо... Пардон? Разве не смешно?

Комментарий к комментарию:

Так же, как антрактом было отделено выступление «Альбома» и «Надежды», сопровождавшееся конферансом коллег Аркадия Апломбова, от выступления «Апельсина», мы отделяем разговор об «Апельсине» от всего предыдущего самой четкой и решительной чертой. Браво, «Апельсин»! Спасибо ансамблю за настоящий, великолепный юмор, за виртуозное мастерство, за блестящие пародии. Здесь не нужно много слов. Главное в том, что «Апельсин» показал образцы самого высокого вкуса, убедил, что слова «вкус» и «эстрада» еще как совместимы. Чего не скажешь о первом отделении концерта. Если об «Альбоме» и «Надежде» можно говорить и спорить, расходясь в оценках, то о конферансной приправе к ним и спорить уже невозможно.

Хочется только повторить один старый вопрос: прекратится ли когда-нибудь эта практика, когда к гастролям первоклассного коллектива непременно присоединяется «что-нибудь» и «как-нибудь», чтобы спасти исполнителей иного сорта от честного экзамена один на один со зрителем? Ведь все мы отлично знаем: зрители шли на «Апельсин», а первое отделение прихрамывало у него в пристяжных.

Вопрос, увы, остается открытым, и Аркадий Апломбов шлет свой жизнерадостный привет устроителям концерта, с чем мы их отнюдь не поздравляем.

УЧЕНИЕ БОЕМ

В Омске прошел турнир воспитанников шахматных ДЮСШ. А так как пока у нас в крае таковой нет, то в команду были включены юные шахматные бойцы из Барнаула, Горно-Алтайска, Рубцовска и Благовещенки.

Из шести команд-участниц наша была третьей. Проигран лишь один матч команде Кокчетавской ДЮСШ со счетом 1:3. Зато победители турнира, омичи, с трудом свели поединок с нашим квартетом вничью — 2:2.

После относительно неудачного выступления в финале мужского чемпионата Барнаула и на турнирах в Дивногорске и Пазлодаре уверенно играл на первой доске восьмиклассник из Барнаула Александр Зизевских. Играл юноша строго позиционно, а когда созревали условия, наносил и комбинационные удары.

Интересная позиция встретилась у него с Абуевым (Омск).

Зизевских: Крg2, Фg1, Лh7, Лh2, Се3, пп а2, b4, с3, d5, е4, f5, g3 (12).

Абуев: Кре7, Фf7, Ла8, Лh8, Сg7, пп а3, b5, с4, d6, е5, f6, g5 (12).

Наш чемпион края среди школьников по всем статьям переиграл противника, а теперь начинается сбор урожая.

50. Сс11 — угроза вторжения ферзя на ферзевый фланг. 50... Л:h7, 51. Л:h7 Лh8, 52. Фа7+ и вскоре черные прекратили сопротивление.

От турнира к турниру растут успехи семиклассницы рубцовской школы № 4 Тани Вартановой. И на этот раз она была сильнейшей на четвертой доске. Игру девушки отличают хорошее понимание позиции, тактическая зоркость и упорство в защите трудных позиций.

М. ШИШКИН.

ОСТРОУМНЫЙ МАНЕВР

В Вильнюсе прошли Всесоюзные соревнования по решению задач и этюдов, имевшие статус отборочных на командный чемпионат мира. Победителем стал гроссмейстер по шахматной композиции Я. Владимиров из Москвы, на втором месте В. Фригин (Могилев), третье место занял А. Феоктистов (Московская область). Не за горами и наш традиционный чемпионат края по решению задач и этюдов. В этом заочном соревновании читателей нашей газеты примут участие как ветераны чемпионата, так и новички. Первые из них уже достаточно опытные шахматисты. А вот дебютантам нашего конкурса подготовиться к напряженной борьбе следует поосновательнее. Впрочем, тренировка необходима всем шахматистам, и это убедительно показал опыт шестого чемпионата края.

Сегодня у нас достаточно серьезная разминка. Попробуйте помериться силами с участниками Всесоюзных соревнований, решив трехходовую задачу, с которой надо справиться примерно за 20 минут.

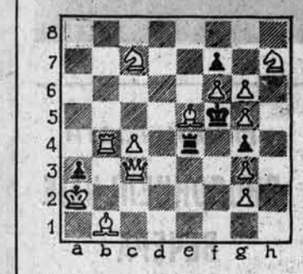

Белые: Кра2, Фс3, Лb4, Сb1, Се5, Кс7, Кh7, пешки с4, f6, g2, g3, g5, g6 (13 фигур).

Черные: Крf5, Ле4, пешки а3, f7, g4 (5 фигур).

В этом положении белые начинают и дают мат в три хода.

К цели ведет единственный и неожиданный ход, который не сразу бросается в глаза. Попробуйте решить эту задачу в уме, не передвигая фигуры на шахматной доске. Итак, ход за вами, читатели. Сообщите, сколько времени потребовалось для решения этой задачи. Ждем ваших писем. Фамилии читателей, первыми приславших правильные ответы, будут опубликованы.

ПРОВЕРЬТЕ СЕБЯ!

Опубликованная в предыдущем выпуске нашего клуба четырехходовая задача американского составителя В. Шинкмана решается так: 1. Са8! d3 2. Кb7! Кр:f5 3. Крf7! Кр:е4 4. Кd6х.

В числе первых правильные ответы прислали Н. БЕССОНОВ [с. Володарка Топчихинского района], И. ЗАХАРОВ [г. Бийск] и барнаульцы В. ВОЛКОВ, П. ПОЛОВОЙ.

СНЯТО В НОВОСИБИРСКЕ

Кинематографисты из Новосибирска выступают на Алтайском телевидении довольно часто. Встречи соседей и коллег стали традиционными. Недавно состоялась очередная телевизионная встреча, на которой присутствовали кинорежиссеры В. Гнедков, музыкальный редактор Б. Мурашкин и директор кинопроизводства С. Девкин.

Заслуженный работник культуры РСФСР В. Гнедков, поставивший несколько лет тому назад художественный телефильм «Однажды осенью» по рассказу нашего земляка Е. Гущина «Красные лисы», на этот раз привез в Барнаул две свои новые работы. «Крылья» — это документальный киноочерк о Барнаульском высшем военном училище летчиков, о том, как становятся асами наши алтайские парни, как сбывается их мечта стать надежными защитниками воздушных рубежей Родины.

Второй фильм — «Сват», игровая лента, в которой снимались как профессиональные артисты, так и жители одного из сибирских сел. Заняты в картине известные частушечники братья Заволокины, а музыку к «Свату» написал тоже знакомый нам молодой новосибирский композитор Б. Мурашкин.

Понравилась телезрителям и впервые прозвучавшая на Алтае его поэтория, посвященная памяти В. М. Шукшина. Она была рождена теми впечатлениями, которые вызвали у композитора встречи со Сростками, участниками Шукшинских чтений.

Творческая группа «Новосибирсктелефильма» побывала также в гостях у курсантов БВВАУЛ, которые тепло приняли фильм «Крылья», снятый о них и о тех, кто уже стал военными летчиками — гордостью нашей авиации.

Я. СЕДОВ.

ОТЛОЖЕНА, НО...

МЕРАНО, 20 ноября. (ТАСС). Всеемнадцатая партия шахматного матча на первенство мира отложена с лишней пешкой, значительным позиционным преимуществом и большими шансами на выигрыш у чемпиона мира Анатолия Карпова.

Белые — Карпов, черные — Корчной.

Испанская партия.

1. е4 е5 2. Кf3 Кс6 3. Сb5 а6 4. Са4 Кf6 5. 0—0 К:е4 6. d4 b5 7. Сb3 d5 8. de Се6 9. Кbd2 Ке5 10. е3 d4 11. С:е6 К:е6 12. ed К:d4 (полное повторение ходов шестнадцатого поединка) 13. а4 Се7 14. К:d4 К:d4 15. Ке4 Кс6 16. Се3 0—0 17. f4 Ф:d1 18. Л:d1 Лfb8 19. Лd7 Сf8 20. f5 Кd8 21. g5 Кс6 22. е6 fe 23. f6 Ке5 24. Л:е7 Лd8 25. Лае1 Л:е7 26. Л:е7 Лd8 27. h3 h6 28. Ла7 Ке4 29. Сс6 Лb8 30. Сс5 С:с5 31. К:с5 gf 32. b4 Лd8 33. Л:а6 Крf7 34. Ла7 шах Крg6 35. Лd7 Ле8 36. а6 Ла8 37. Лb7 Крf5 38. Л:b5 Кре5 39. Лb7 Крd5 40. Лf7 f5 41. Лf6. отложена.

В случае успеха в этой партии Карпов сохранит титул чемпиона.

«ГЛАВНЫЕ МАТЧИ НЕ СЫГРАНЫ»

Хотя после первого тайма барнаульские гандболистки вели в счете в матче с командой г. Смоленска 19:14, старший тренер А. Л. Васин был явно недоволен действиями девчат: уж очень робко выглядели они в эти минуты. Пришлось внести некоторые коррективы. И это пошло на пользу. Во втором тайме девчата играли гораздо строже в обороне и агрессивнее, целеустремленнее в атаке. Исход встречи — 37:24. Особенно неудержимой была Е. Калужская, забросившая 10 мячей (а всего 35 в тоех играх).

Таким образом, выиграв все три встречи в 1-й подгруппе, команда АПИ с двумя зачетными очками вошла в финальную шестерку. Вошли в нее и красноярские гандболистки, которые без труда обыграли хабаровчанок — 34:10. От 2-й подгруппы продолжат борьбу за выход команды Смоленска и Ижевска, от 3-й подгруппы — Ставрополя и Ярославля. Эти команды и разыграют 1—2 места, которые дадут право выступать в классе «А» первенства РСФСР.

Вот остальные результаты третьего дня: Ижевск — Владимир — 34:24, Ставрополь — Челябинск — 32:17, Ярославль — Грозный — 26:11, Горький — Казань — 13:35.

А. МЕНЬЧИКОВ.

ДЛЯ МАЛЫШЕЙ-ПЕШЕХОДОВ

Учитывая возрастающую сложность уличного движения, в районе начали с детского сада знакомить ребят с основными его правилами.

Интересно прошла неделя безопасности движения в Романовском детском саду. Проведена выставка детских рисунков «На улице».

Оборудовали уголок для родителей. На собрания и беседы с ними приглашались работники ГАИ. При помощи взрослых в Романове оформлены площадка со светофором по безопасности движения, специальная комната по изучению правил уличного движения в Гуселетовском детском саду.

В. БОЛДЫРЕВА,
методист по дошкольному воспитанию района.

Романовский район.

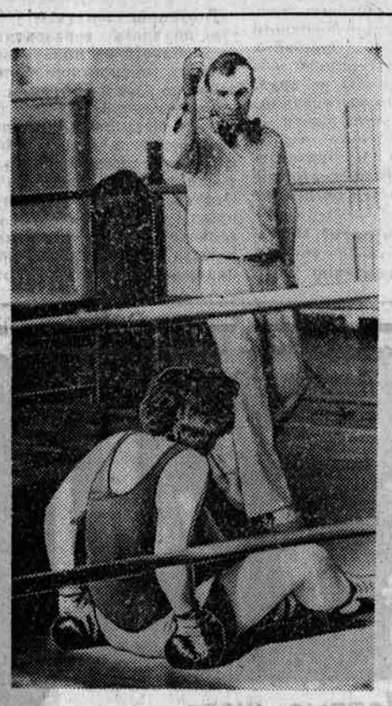

«...девять!»

Фотоэтюд П. Петина.

СТРАНА «БИАТЛОНИЯ»

Так отозвался о местечке на Семинском перевале, где сейчас готовятся к главным стартам сезона лучшие стреляющие лыжники многих городов страны и Алтая, старший тренер сборной СССР по биатлону Г. Роменский.

О том, что зимний Алтай привлекает тысячи туристов, Геннадий Михайлович Роменский, конечно, слышал. Доводилось ему слышать от алтайских тренеров и другое: есть в горном крае знаменитый Семинский перевал, уникальное местечко, где уже в октябре выпадает снег и можно накручивать первые километры, готовясь в отличных условиях к сезону.

Вот эти разговоры и вспомнил наставник сборной страны, получив малоприятное сообщение «Снега нет» из Мурманска, города прежних сборов команды СССР. Тогда-то и полетела телеграмма в Барнаул с просьбой принять стреляющих лыжников на Семинском перевале. Гостей встретили, привезли на базу, и Роменский со своими питомцами убедились сами: место и впрямь для биатлона редчайшее. Высокогорье, прочный покров снега, тайга, яркое солнце, а температура не более 5—7 градусов мороза. И хотя уже 10 ноября по плану команда должна была ехать на Урал, наставник сборной решил продлить подготовку именно на Семинском перевале

Среди учеников Роменского «второй эшелон» советского биатлона — Белоусов, Гаврилович, Дольный, Вторушин, Дудкин и другие. Привлечен к занятиям и наш земляк мастер спорта международного класса Виктор Авдеев. Многих из этих спортсменов почитатели биатлона хорошо знают. И не исключено, что кого-то из них мы увидим в составе первой сборной на чемпионате мира. По крайней мере, контрольные соревнования обнадеживают — борьба за место в сборной будет острой.

Приятно, что Семинский перевал облюбовали сильнейшие биатлонисты страны. Повезло и нашим спортсменам, получившим редкую возможность тренироваться вместе с ними. Думается, что они извлекут полезный урок за прошедший месяц сборов.

В последние годы в крае заметно прибавили в мастерстве представители сельского общества «Урожай» и коллектива непосредственного подчинения крайсовпрофу. Вполне закономерно. Если раньше в Змеиногорске кропотливо работал один тренер Ю. Зырянов, то нынче у него уже три помощника, что, конечно, в скором будущем даст свои плоды. В Бийске, где открыт опорный пункт олимпийского резерва, довольно успешно трудятся Н. Савинов и еще четыре молодых наставника. К тому же в Змеиногорске сейчас лучшие в крае условия для занятий биатлоном — стрельбище, лыжероллерная трасса. Два стрельбища в Бийске. Если мы уж коснулись материальной базы, то еще раз вернемся к разговору о Семинском перевале.

Безусловно, место это перспективное для подготовки биатлонистов. Не случайно сюда на смотрины приехал представитель Спорткомитета СССР, известный тренер А. Привалов. Думается, что и краевому комитету по физкультуре и спорту следует рассмотреть вопрос о строительстве капитальной базы со всеми необходимыми подсобными помещениями. Имеющаяся же база краевого совета ДСО «Урожай» требует срочного ремонта и расширения.

Через несколько дней команда сборной СССР держит первый экзамен. По традиции — на открытом первенстве школы высшего спортивного мастерства в Новосибирске. Здесь же выступят и алтайские биатлонисты.

Сезон у стреляющих лыжников края, как всегда, будет интересным. Параллельно с соревнованиями в Новосибирске в различных городах пройдут кубки Центральных советов ДСО, по итогам которых и будут отобраны участники будущих состязаний — «Ижевская» винтовка» в Ижевске, Кирово-Чепецке, Ленинграде. Главный старт нынешнего сезона — Спартакиада народов СССР в Красноярске. Однако путевки туда предстоит еще добыть. С. Бухряков, В. Шевский, В. Соколов — лидеры взрослой сборной края, А. Быковский, А. Чекушин, В. Поляков — молодежной, серьезно готовятся к этим испытаниям. Особо хочется сказать о В. Авдееве. Прошлый сезон, несмотря на удачу на Кубке мира, сложился для него не очень хорошо. В нынешнем ему придется доказывать, что место в сборной за ним закреплено. Как показали контрольные состязания, Авдеев неплохо подготовился к соревнованиям.

Итак, зимний сезон открывают биатлонисты. Он будет долгим, трудным и, хочется верить, удачным для наших спортсменов.

А. ГИГАНОВ,
старший тренер отделения биатлона школы высшего спортивного мастерства.
В. ГОРЛОВ,
корр. «Алтайской правды».

ОБЫКНОВЕННАЯ РАБОТА...

За образцовый правопорядок

Ярко поблескивали в окошках домов огоньки, нарядно светилась многоцветная гирлянда у сельского Дома культуры. Бесшумно сыпался сверху, устилая землю, белый пушистый снег.

Евгений Колесников направился к клубу, там наметил начать сегодняшнее дежурство участковый уполномоченный милиции. На должность эту он поставлен недавно, работа ладилась. И на душе Евгения, в полном согласии с природной благодатью, также было легко и спокойно. Не знал он, что всего через несколько минут ему предстоит вступить в короткую, но опасную схватку.

Проходя мимо погруженного в сумерки магазина, Евгений услыхал слабый щелчок. Что бы это значило? Замедлил шаг, напряг внимание. Мелькнула мысль: взлом. Присмотрелся поближе — догадка подтвердилась. Через выбитое окно со двора неизвестный проник в помещение магазина. Как поступить? Бежать за помощью — потеряешь время. Брать вора одному непросто — он может быть вооружен. Несколько мгновений раздумья — и Евгений шагнул к темному провалу окна... Преступник был задержан на месте.

Семь лет минуло с тех пор, как впервые надел милицейскую форму Евгений Владимирович Колесников. За это время прошел путь от рядового милиционера до участкового уполномоченного, ему присвоено офицерское звание. Он с честью оправдал высокое доверие коллектива райобъединения «Сельхозтехника», который рекомендовал его на работу в органы внутренних дел.

В районном отделе милиции мнение у всех одно: участок у Колесникова не из легких. На нем пять населенных пунктов: Лебяжье, Песчаный Борок, курорт «Лебяжье», Кирпичики, лесхоз, четыре зоны отдыха. И всюду участковому надо позаботиться о поддержании доброго общественного порядка.

Вместе с Колесниковым южную часть района обслуживают инспектор уголовного розыска лейтенант Юрий Викторович Митькиных, инспектор дорожно-патрульной службы старшина Владимир Николаевич Петанин. Все они добросовестно исполняют служебные обязанности.

В близких и дальних селах мы можем увидеть человека в милицейской форме. И днем, и поздно вечером, и рано утром. Выезжая в командировки по району, участковый Колесников и его товарищи стараются побывать в трудовых коллективах, в парткоме колхоза и исполкоме сельского Совета. Встречи с руководителями и рядовыми тружениками позволяют им лучше знать обстановку, находить надежную опору в работе по профилактике правонарушений.

Евгений Владимирович постоянно поддерживает связь с исполкомом Лебяжинского сельсовета и его председателем В. С. Потаповым, с секретарями партийных организаций колхоза «Лебяжье» и Лебяжинского мехлесхоза Н. М. Климовым и А. Н. Кузьмичевым, с другими общественными организациями. Намечают дату очередного схода граждан села, определяют, что еще надо сделать для повышения активности добровольной народной дружины.

И неудивительно, что тут у милиции много надежных помощников. Евгений Владимирович называет имена лучших из них — передового рабочего, талантливого рационализатора из лесхоза Геннадия Петровича Барбашина (кстати, он числится в райотделе внештатным участковым), шофера розничнo-торгового предприятия А. Г. Гаврикова и других.

Нет, не все пока получается у Колесникова так, как хотелось бы. К сожалению, не изжито окончательно на участке хулиганство, нет-нет да и подаст о себе недобрую весть семейный дебошир или любитель поживиться за счет чужого труда. А это значит, что есть еще чем заняться участковому инспектору и общественности.

Мы долго беседовали с Евгением Владимировичем. Я просил рассказать о каком-то интересном случае, эпизоде из его милицейской практики.

— Да не было у меня ничего особенного, — отмахивается Колесников. — Самая обыкновенная работа.

Что ж, можно и согласиться. Но мы-то знаем, какая это работа и служба. Чтобы задержать преступника, укротить хулигана, не дать человеку оступиться — нужны и опыт, и мужество, и высокое чувство долга.

...Утром, сразу после оперативного совещания у начальника РОВД, Колесников вышел на улицу. На минутку задержался на крылечке дежурной части. Лицо строгое, озабоченное — дел много нынче. И вдруг оно посветлело, у глаз разбежались веселые морщинки. В скверике райотдела, в зеленых кронах молодых тополей, заливалась трелями какая-то безвестная птаха. Придерживая за козырек фуражку, Евгений Владимирович поглядел вверх, спросил милиционера Вячеслава Старухина:

— Славз, как ее зовут?

Вячеслав смутился:

— Люблю природу. А вот как называется эта птичка, не удосужился узнать.

Колесников поднялся на подножку автомобиля. Его ждала обыкновенная работа.

В. ДУЮНОВ,
зам. начальника РОВД по политико-воспитательной работе.

Егорьевский район.

Зам. редактора В. ЧИЛИКИН.

ВНИМАНИЮ РУКОВОДИТЕЛЕЙ ПРЕДПРИЯТИЙ, ОРГАНИЗАЦИЙ, УЧРЕЖДЕНИЙ И ВОДИТЕЛЕЙ АВТОМОТОТРАНСПОРТА!

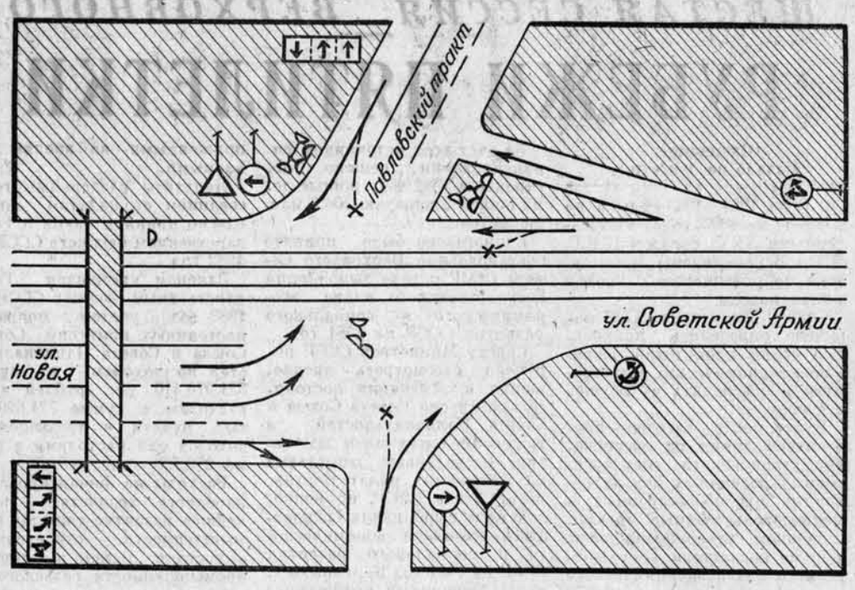

ГАИ УВД Барнаульского горисполкома сообщает, что для увеличения пропускной способности транспорта на пересечении улиц Новой, Советской Армии и Павловского тракта УСТАНОВЛЕН СВЕТОФОРНЫЙ ОБЪЕКТ, который будет осуществлять двухфазное регулирование транспортных потоков.

На перекрестке ЗАПРЕЩЕНЫ ЛЕВЫЕ ПОВОРОТЫ с Павловского тракта на ул. Советской Армии и с ул. Советской Армии на ул. 2-ю Строительную. Движение с ул. 2-й Строительной осуществляется ТОЛЬКО НАПРАВО на ул. Советской Армии.

Движение транспорта по Павловскому тракту от ул. Фурманова осуществляется В ОДИН РЯД, при этом запрещен обгон всеми видами транспортных средств.

С ул. Новой движение осуществляется в три ряда. С правого ряда движение разрешено прямо и направо. Со среднего и левого — только налево, на Павловский тракт.

ГАИ УВД БАРНАУЛЬСКОГО ГОРИСПОЛКОМА.

ГДЕ? КОГДА?

СПРАВОЧНЫЙ ОТДЕЛ «АЛТАЙСКОЙ ПРАВДЫ»

ТЕЛЕВИДЕНИЕ

СУББОТА 21 НОЯБРЯ

ПЕРВАЯ ПРОГРАММА МОСКВА

8.00 — «Время». Информационная программа. **8.45** — «АБВГДейка». **9.15** — Для вас, родители. **9.45** — Концерт заслуженного ансамбля народного танца Украинской ССР «Ятрань». **10.30** — «Больше хороших товаров». **11.00** — А. Эшпай. Концерт № 2 для фортепьяно с оркестром. **11.20** — «Земля художника Шилова». Документальный фильм. **11.35** — «Это вы можете». Конкурс молодых изобретателей. **12.35** — 47-й тираж «Спортлото». **12.45** — Радуга. 4 Международный фестиваль телевизионных программ народного творчества. «Ваальбекский фестиваль». **13.10** — «Очевидное — невероятное». **14.15** — «Сегодня в мире». **14.30** — Фильм — детям. «Дума про казака Голоту». **15.50** — Беседа политического обозревателя Ю. А. Летунова. **16.20** — Концерт с участием Н. Чепраги, А. Лазарюк, В. Иову, Ю. Садовника и других. Передача из Кишинева. **17.05** — Программа мультипликационных фильмов: «Самый маленький гном». «Жихарка» «Котенок по имени «Гав». **17.35** — Беседа на международные темы политического обозревателя газеты «Правда» Ю. А. Жукова. **18.20** — Перерыв. **18.35** — Премьера телевизионного музыкального фильма «Сильва» по одноименной оперетте И. Кальмана. 1-я и 2-я серии. **21.00** — «Время». Информационная программа. **21.35** — «Народные мелодии». **21.50** — Чемпионат СССР по хоккею. ЦСКА — «Динамо» (Рига). 2 и 3 периоды. **23.10** — Премьера фильма-концерта «Импровизация». **23.40—23.50** — Новости.

ВТОРАЯ ПРОГРАММА МОСКВА

14.20 — Музыкальная программа «Утренняя почта». **14.50** — А. Н. Островский — «Таланты и поклонники». Фильм-спектакль Московского академического театра имени В. В. Маяковского. **17.10** — «Музыкальный киоск». **17.40** — «Здоровье». Научно-популярная программа. **18.25** — «Клуб кинопутешествий». **19.25** — М. Исаковский. — «На Ельнинской земле». **20.00** — «Спокойной ночи, малыши». **20.15** — Программа телевизионных документальных фильмов. **21.00** — «Время». Информационная программа. **21.35—22.55** — «Бег и походка». Художественный фильм.

ТЕАТРЫ

КРАЕВОЙ ТЕАТР ДРАМЫ. «РЕТРО» — в 19-30. **22 ноября** — «РЕТРО» — в 19-30.

КРАЕВОЙ ТЕАТР ОПЕРЕТТЫ. «С ЛЮБОВЬЮ НЕ ШУТЯТ» — в 19-30. **22 ноября** — «СВАДЬБА В МАЛИНОВКЕ» — в 19-30.

КРАЕВОЙ ТЕАТР КУКОЛ. **22 ноября** — «ЧУДО ВОЛШЕБНОГО ПЕРЫШКА» — в 11 и 14. «ДЕКАМЕРОН» — в 19-30.

КИНО

«МИР». Последние дни «КОНЕЙ НА ПЕРЕПРАВЕ НЕ МЕНЯЮТ» (1—2 серии) — в 10, 13, 17. «ФАКТЫ МИНУВШЕГО ДНЯ» (1—2 серии) — в 20.

«РОССИЯ» «КРУПНЫЙ РАЗГОВОР» — в 9, 10-45, 12-30, 14-15, 16, 17-45, 19-30, 21-15 (удл. сеанс). **22 ноября для детей** — «ЭТИ БЕССТРАШНЫЕ РЕБЯТА НА ГОНОЧНЫХ АВТОМОБИЛЯХ» — в 9.

«РОДИНА» Хроника «Покорители Вселенной» — в 9-30. «БОЖЕСТВЕННАЯ ЭММА» — в 11, 13, 15, 17, 19, 21 (удл. сеанс). «ДВА НЕЗНАКОМЦА» (1—2 серии) — в 10, 12-30, 15-30, 18, 20-30. **22 ноября для детей** — «КОНЕЙ ИМПЕРАТОРА ТАИГИ» — в 11.

«ЮНОСТЬ». Сборник мультфильмов — в 10 (для детей). «НАВАЖДЕНИЕ» — в 11-45, 13-30, 15-30, 17-30, 19-30, 21-15. **22 ноября для детей** — «МАРТИН И ВОЛШЕБНИК» — в 10.

«ПЕРВОМАЙСКИЙ» «ПО СЛЕДАМ БЕГЛЕЦА» — в 10, 17.

ЗАЛ ПОВТОРНОГО ФИЛЬМА. «КТО ЕСТЬ КТО» — в 11, 12, 13, 14, 15, 16, 18, 19 (удл. сеанс), 20 (удл. сеанс), 21.

«ЧАЙКА». **21 и 22 ноября** — «ПРИКЛЮЧЕНИЯ РЫЖЕГО МАЙКЛА» — в 11 (для детей). «ЦЫГАНСКОЕ СЧАСТЬЕ» — в 13, 15, 17, 19 (удл. сеанс), 21.

«ПИОНЕР». «ЕСЛИ ТЫ ОБЕЩАЛ» — в 9-30, 13-10. Сборник мультфильмов — в 11-20, 15. «ЧЕЛОВЕК В ЖЕЛЕЗНОЙ МАСКЕ» — в 17, 18-45 (удл. сеанс) 21.

«АЛТАЙ». «ЛЕГЕНДА О ДИНОЗАВРЕ» — в 15, 17, 19, 21 (удл. сеанс). **22 ноября для детей** — «РАСПИСАНИЕ НА ПОСЛЕЗАВТРА» — в 13.

«ЗАРЯ». «ЦЫГАНСКОЕ СЧАСТЬЕ» — в 14, 16, 18 (удл. сеанс) 20. **22 ноября для детей** — «МЯТЕЖНЫЙ ОРИОН» — в 12.

«ЛУЧ». «ПРИНЦЕССА НА ГОРОШИНЕ» — в 15 (для детей). **Занятие киноклуба «Родительская суббота».** «ХОМУТ ДЛЯ МАРКИЗА» — в 13-10. «КАКИЕ НАШИ ГОДЫ» — в 9-30, 11-20, 17, 18-45 (удл. сеанс), 21. **22 ноября для детей** — «ПРИНЦЕССА НА ГОРОШИНЕ» — в 15.

«СПУТНИК». **21 и 22 ноября** — «КАЗАКИ-РАЗБОЙНИКИ» — в 11 и 16 (для детей). «ЛЮБИМЫЙ РАДЖА» (1—2 серии) — в 13, 18, 20-45.

ДОМ КУЛЬТУРЫ ЗАВОДА «ТРАНСМАШ». «ЧЕЛОВЕК В РЕГЛАНЕ» — в 14, 16, 17-40, 19-30. **Вечер танцев** — в 21. **22 ноября для детей** — «РУКИ ВВЕРХ!» — в 11.

ДВОРЕЦ КУЛЬТУРЫ ШИННИКОВ «ЧЕСТНЫЙ, УМНЫЙ, НЕЖЕНАТЫЙ» — в 15-30, 17, 18-30 (удл. сеанс). **Вечер отдыха «25+5»** — в 20-30. **22 ноября для детей** — «ТРИ ОРЕШКА ДЛЯ ЗОЛУШКИ» — в 10.

ДВОРЕЦ КУЛЬТУРЫ ХИМИКОВ. «ЧЕСТНЫЙ, УМНЫЙ, НЕЖЕНАТЫЙ» — в 15, 17, 19 (удл. сеанс) 21. **Вечер отдыха молодежи** — 20-30. **22 ноября для детей** — «ЧЕРНАЯ КУРИЦА ИЛИ ПОДЗЕМНЫЕ ЖИТЕЛИ» — в 13.

ДОМ КУЛЬТУРЫ ВОС. **Вечер танцев для молодежи** — в 20.

ПЛАНЕТАРИЙ

В воскресенье 22 ноября, читаются лекции: «Приключение Белого медвежонка» — в 12. «Тайны морских глубин» — в 13.

После лекций — мультфильмы.

КРАЕВОЙ ТЕАТР ОПЕРЕТТЫ

Репертуар декабря

1 и 6	ПРИНЦЕССА ИЗ МАРЬИНОЙ РОЩИ	Н. Богословский
2, 9, 13 и 22	ГОЛУБАЯ ДАМА	С. Баневич
3, 8 и 20	СВАДЬБА В МАЛИНОВКЕ	Б. Александров
4, 10, 17 и 23	ЗДРАСЬТЕ, Я ВАША ТЕТЯ!	О. Фельцман
5	ВЕСЕЛАЯ ВДОВА	Ф. Легар
11	СЕВАСТОПОЛЬСКИЙ ВАЛЬС	К. Листов
12	БАЯДЕРА	И. Кальман
15	С ЛЮБОВЬЮ НЕ ШУТЯТ	Г. Гоберник
16	ЛЕТУЧАЯ МЫШЬ	И. Штраус
19	СИЛЬВА	И. Кальман
с 24 по 31	НОВОГОДНИЕ БАЛЫ	

Для вас, дети, днем:

5 и 20	ПРЕМЬЕРА ОСТРОВ СОКРОВИЩ	С. Баневич
6 и 27	КОШКИН ДОМ	А. Кулешов
13	ПРИКЛЮЧЕНИЯ БУРАТИНО	В. Дружинин

НАЧАЛО СПЕКТАКЛЕЙ: днем — в 12 часов, вечером — в 19-30.

Принимаются заявки по тел. 5-12-84 и 5-68-98.

Касса театра работает ежедневно с 12 до 20 часов.

КРАЕВОЙ ТЕАТР КУКОЛ

с 26 декабря по 10 января ПРОВОДИТ ДЕТСКИЕ НОВОГОДНИЕ УТРЕННИКИ

В программе — выступления Деда Мороза и Снегурочки, спектакль «Гномы Деда Мороза».

Начало — в 10, 13, 16 часов.

С 25 ноября принимаются коллективные заявки по тел. 3-29-85 и 3-32-61.

ПОГОДА

Сегодня днем **по краю**, по данным синоптиков, ожидается небольшая облачность, местами слабый снег, ветер переменный, 3—7 метров в секунду. Температура 8—13 градусов мороза.

По Барнаулу — небольшая облачность без осадков, ветер переменный 3—7 метров в секунду. Температура 10—12 градусов мороза.

Атмосферное давление на 13 часов 20 ноября было 759 миллиметров ртутного столба. Относительная влажность воздуха 75 процентов

УЧЕБНЫЙ КОМБИНАТ КРАЙКОМХОЗА

объявляет прием на шестимесячные курсы **ВОДИТЕЛЕЙ ТРАМВАЕВ И ТРОЛЛЕЙБУСОВ.**

За время обучения выплачивается стипендия 61 рубль — водителям трамваев, 72 — водителям троллейбусов. Нуждающимся предоставляется благоустроенное общежитие, семейные имеют возможность стать на очередь для получения жилья и участия в ЖСК.

Учебный комбинат на договорных условиях и по направлению предприятий совхозов, колхозов, готовит слесарей газового хозяйства, шоферов по развозке газа, газосварщиков, электромехаников по лифтам, лифтеров-стропальщиков, машинистов-кочегаров паровых и водогрейных котлов.

Начало занятий — по мере комплектования учебных групп.

Адрес учебного комбината: г. Барнаул-49, ул. Анатолия, 103. Телефоны: 3-25-60 и 3-28-71.

Управление бытового обслуживания населения крайисполкома и крайком профсоюза рабочих местной промышленности и коммунально-бытовых предприятий с прискорбием извещают о смерти члена КПСС с 1941 года, старейшего работника службы быта

ФОМИНЫХ
Георгия Платоновича

и выражают соболезнование родным и близким покойного.

НАШ АДРЕС: г. Барнаул, ул. Короленко, 05. Индекс — 656099.

Телефоны: ПРИЕМНАЯ — 3-33-69; ЗАМЕСТИТЕЛИ РЕДАКТОРА — 3-48-37, 3-43-54; ОТВЕТСТВЕННЫЙ СЕКРЕТАРЬ — 3-32-34; СЕКРЕТАРИАТ — 3-35-13; ОТДЕЛЫ: ПАРТИЙНОЙ ЖИЗНИ — 3-33-11 (ЗАВЕДУЮЩИЙ) 3-46-16; ПРОПАГАНДЫ И АГИТАЦИИ — 3-33-92 (ЗАВЕДУЮЩИЙ) 3-28-07; СОВЕТСКОЙ РАБОТЫ — 3-34-45 (ЗАВЕДУЮЩИЙ) 3-35-73; СЕЛЬСКОГО ХОЗЯЙСТВА — 3-46-73 (ЗАВЕДУЮЩИЙ) 3-47-98; ПРОМЫШЛЕННОСТИ — 3-32-63 (ЗАВЕДУЮЩИЙ) 3-35-09, 3-46-12; СТРОИТЕЛЬСТВА — 3-34-67 (ЗАВЕДУЮЩИЙ) 3-49-54; НАУКИ И УЧЕБНЫХ ЗАВЕДЕНИЙ — 3-33-82 (ЗАВЕДУЮЩИЙ) 3-37-68; КУЛЬТУРЫ — 3-26-71 (ЗАВЕДУЮЩИЙ) 3-29-77; ИНФОРМАЦИИ И СПОРТА — 3-46-92 (ЗАВЕДУЮЩИЙ) 3-37-17; ПИСЕМ — 3-54-12 (ЗАВЕДУЮЩИЙ) 3-48-71, 3-33-84, 3-28-14; ФЕЛЬЕТОНОВ — 3-15-10 (ЗАВЕДУЮЩИЙ); СОБКОРОВСКАЯ СЕТЬ — 3-45-62 (ЗАВЕДУЮЩИЙ) 3-34-05; ОТДЕЛ ОБЪЯВЛЕНИЙ — 3-37-88, 3-33-[illegible]; ОБЩЕСТВЕННАЯ ПРИЕМНАЯ — 3-37-62. ТЕЛЕФОНЫ СОБСТВЕННЫХ КОРРЕСПОНДЕНТОВ: В ГОРНО-АЛТАЙСКЕ — 73-35; БИЙСКЕ — 2-62-41; РУБЦОВСКЕ — 2-38-25, 2-24-46; КАМНЕ-НА-ОБИ — 2-17-58; СЛАВГОРОДЕ — 2-16-73; БЛАГОВЕЩЕНКЕ — 2-22-66; ТАЛЬМЕНКЕ — 9-25-08; КУЛУНДЕ — 2-22-93; МИХАЙЛОВКЕ — 2-26-59; МАМОНТОВЕ — 22-0-54; ШИПУНОВЕ — 22-0-91; ИЗДАТЕЛЬСТВО «АЛТАЙСКАЯ ПРАВДА» — 3-34-87

Типография издательства «Алтайская правда» Алтайского крайкома КПСС

АГ 14841. 50.30[illegible]
Заказ 3252.
Тираж 265.000 экз.