ПРОЛЕТАРИИ ВСЕХ СТРАН, СОЕДИНЯЙТЕСЬ!

АЛТАЙСКАЯ ПРАВДА

Орган Алтайского краевого комитета КПСС и краевого Совета народных депутатов

№ 257 (18193) • ВТОРНИК, 3 НОЯБРЯ 1981 ГОДА • Газета выходит с 12 августа 1917 года • Цена 2 коп.

ГРАЖДАНЕ СОВЕТСКОГО СОЮЗА! УЧИТЕСЬ ЖИТЬ, РАБОТАТЬ И БОРОТЬСЯ ПО-ЛЕНИНСКИ, ПО-КОММУНИСТИЧЕСКИ!

РЕШЕНИЯ XXVI СЪЕЗДА КПСС — ВЫПОЛНИМ!

(Из Призывов ЦК КПСС к 64-й годовщине Великой Октябрьской социалистической революции).

ЦЕНА РАБОЧЕЙ МИНУТЫ

ШИРОКО ИЗВЕСТНО, что всякая экономия прямо связана с экономией времени. Передовики производства, рачительные хозяева подтверждают это повседневным опытом. Бережно расходуя материальные и энергетические ресурсы, они сберегают время и затраты на их производство. У них каждая секунда на счету. Они знают ей цену. Но все ли отчетливо представляют, как дорого время и какими большими материальными потерями оборачивается потеря рабочих минут? Иной думает: ну, опоздал на 15 минут — велика беда... Наверстаю. Целый час простояла бригада — завтра поднажмем. Опять то же самоутешение, скорее — самообман.

Время необратимо. И те часы и минуты, которые идут на «наверстывание», могли бы пойти на производство новых материальных ценностей. В стране за минуту выпускается более чем на миллион рублей промышленной продукции. Вот цена всего одной минуты в современном индустриальном производстве с его новой техникой и технологией. Потеря ее сегодня обходится обществу дороже, чем, скажем, пять—десять лет назад.

Кто не знает в крае прославленную ткачиху Барчаульского хлопчатобумажного комбината, Героя Социалистического Труда Т. М. Журавлеву, которая из года в год увеличивает парк обслуживаемых станков, которой подвластны самые высокие скорости в работе? Всего лишь 23 секунды полагается ткачихе на устранение обрыва нити, а Тамара Марковна управляется с ним за 14. Считанные секунды, но за смену сберегают целых 67 минут. Вот из этих самых сэкономленных секунд, высокого профессионального мастерства и складываются у ткачихи рекордные показатели. В прошлой пятилетке она выполнила десять годовых норм, нынче одной из первых на комбинате завершила годовое задание. Примечательно, что вслед за ней на высокие скорости труда и многостаночное обслуживание переходят все новые и новые рабочие.

ЦЕНА РАБОЧЕЙ МИНУТЫ. В социалистической экономике она определяется прежде всего вновь созданными ценностями для общественного потребления. И чем больше, с меньшими издержками создается ценностей на каждом рабочем месте, в каждом трудовом коллективе, тем выше наш производственный потенциал, тем сильнее и богаче наша Родина. Значит, каждую минуту, каждый час рабочего времени надо использовать с наибольшей целесообразностью для выполнения и перевыполнения производственных планов. И там, где всегда помнят об этой нестареющей заповеди, где потерям рабочего времени поставлен прочный заслон, там обеспечивается четкий трудовой ритм, выдерживаются производственные графики, ритмично сдается и отправляется потребителю готовая продукция. Многому можно поучиться в организации труда и производства на Алтайском заводе тракторного электрооборудования и Барнаульском аппаратурно-механическом заводе, где борьба с потерями рабочего времени подкрепляется комплексным организационно-техническим обеспечением. В основе такого подхода — высокая дисциплина и надлежащие условия труда, обеспеченность сырьем и заготовками, бесперебойная работа оборудования, предотвращение брака, взаимовыручка и коллективная ответственность за коллективный результат. Эффективность такой организации производства налицо — коллективы этих предприятий успешно справляются с государственными планами, значительная доля их продукции выпускается высшей категории качества.

Рациональное, бережное использование рабочего времени немыслимо без высокой организованности и дисциплины труда. Свести до минимума внутренние простои, ликвидировать прогулы и опоздания, безвозвратно похищающие наши трудовые минуты и часы, — вот важнейшая задача борьбы за экономию.

Но не везде еще партийные и общественные организации ведут активную, наступательную борьбу за укрепление трудовой дисциплины. Не потому ли не снижается число нарушителей на Алтайском заводе агрегатов, а на Барнаульском заводе механических прессов вольготно живется бракоделам.

Эффективному использованию рабочего времени, предупреждению его потерь способствует совершенствование организации труда. Сегодня многие коллективы убедились в преимуществах бригадного метода. Именно бригады прочно сплачивают людей, являются замечательной школой коллективизма. Опыт заводов «Трансмаш» и Барнаульского котельного красноречиво говорит о том, что именно за счет бригадной организации труда здесь на многих участках удалось резко сократить непроизводительные потери времени. Вот почему этот резерв надо как можно полнее использовать на всех предприятиях.

Говоря о внутренних резервах производства, следует обратить особое внимание на необходимость повсеместного настойчивого внедрения научной организации труда. Не секрет, что на некоторых предприятиях простои и непроизводительные затраты из-за необеспеченности материалами и заготовками, простоев оборудования и нехватки инструмента похищают пятую часть рабочей смены. С этим мириться нельзя.

В КРАЕ ШИРОКО РАЗВЕРНУЛОСЬ предоктябрьское социалистическое соревнование. Многие передовые рабочие с честью сдержали слово — выполнили задания первого года новой пятилетки к 7 ноября. Досрочная сдача важнейших народнохозяйственных объектов, успешное освоение производственных мощностей, повышение отдачи основных фондов, улучшение качества продукции, всемерное укрепление режима экономии — таковы ориентиры тружеников нашей индустрии.

Вот почему борьба за экономию каждой рабочей минуты сегодня на первом плане. В каждом трудовом коллективе необходима кропотливая, повседневная организаторская работа, четкая проверка исполнения, мобилизация всех трудящихся на успешное выполнение решений XXVI съезда КПСС.

Великому Октябрю — достойную встречу!

ПРЕСС-ЦЕНТР „АП"

ЖИВОТНОВОДСТВО

БОЛЬШЕ ПРОДУКЦИИ ФЕРМ!

УСПЕХ ПТИЦЕВОДОВ

В текущем году коллектив Кулундинской инкубаторно-птицеводческой станции при плане 435 тысяч получил 523 тысячи цыплят. Больше задания и процент вывода.

По плану следовало продать государству 900 тысяч яиц, продан 1 миллион 40 тысяч. От каждой курицы-несушки птицеводы должны были получить по 152, получено уже по 183 яйца. Больше годового плана коллектив произвел и продал государству птичьего мяса и продолжает его сдачу.

Хорошие результаты достигнуты и по экономическим показателям. Ниже плановой стала себестоимость продукции. Вместо 51 тысячи получено 83 тысячи рублей прибыли. Добившись успехов в предоктябрьском социалистическом соревновании, коллектив до конца года даст еще значительное количество продукции сверх плана.

Н. МИРОНЕНКО,
директор Кулундинской инкубаторно-птицеводческой станции.

РАНЬШЕ НАМЕЧЕННОГО СРОКА

Успешно выполнили годовой план по продаже государству мяса и шерсти труженики совхоза «Авангард». Они завершают годовое задание и по продаже молока. Близки к выполнению всех годовых планов и работники ферм совхозов «Калининский», «Южный». Нынче значительно улучшилось качество откорма скота в хозяйствах. Его сдаточный вес в среднем по району увеличился на 39 килограммов. Доля скота, доведенного до высших кондиций, выросла на 8 процентов. Лучших показателей добиваются животноводы колхоза «Страна Советов», которые довели средний вес каждого откормленного животного до 425 килограммов. Соответственно по 412 и 403 килограмма составляет этот показатель на фермах совхозов «Ленинский» и «Угловский».

С. ГОНЧАРОВ,
главный государственный инспектор по закупкам и качеству сельскохозяйственной продукции по Угловскому району.

КОМПЛЕКС ИДЕТ В ГОРУ

Марушинский молочный комплекс был построен в совхозе «Центральный» Калманского района с одной целью: 800 коров, содержащихся в его помещениях, должны были давать в год по 4.000 килограммов молока. Но комплекс с первого дня своего существования оказался в таком провале, что о выходе на проектную мощность не могло быть и речи. Животноводческое предприятие, сооруженное в полном соответствии с требованиями промышленной технологии, почти по всем показателям работало хуже, чем обычные старенькие фермы. С 1975 года, когда комплекс стал значиться сданным в эксплуатацию, надои здесь до 1980 года ни разу не поднимались и до половины проектной мощности. Так, в позапрошлом году было получено по 1.660 килограммов от коровы.

В чем причина, где искать выход из создавшегося положения? Ответ на эти вопросы в хозяйстве искали. Но все меры, как-то: реконструкция помещений, сооружение кормоцеха, улучшение стада — хотя и приводили к определенному улучшению, но оно было далеко от желаемого.

На комплексе была большая текучесть кадров: ведь если нет продукции, то и зарплата невысокая. Кроме чисто материальных убытков, Марушинский молочный комплекс в том его состоянии наносил еще и немалый моральный ущерб: у людей могла быть основательно поколеблена вера в новое, в собственные силы, в необходимость и возможность поворота к лучшему.

Может, и до сих пор бы числился комплекс в отстающих, если бы год назад не было принято решение о радикальном изменении организации труда, о внедрении львовской поточно-цеховой системы производства молока. Начали с того, что все стадо разбили по цехам. Были образованы пять цехов: отела, раздоя и осеменения, сухостоя, производства молока, кормоприготовления. Любой, даже очень поверхностно знакомый с животноводством, может заметить, что в этих цехах нет ничего необычного. И раздаивают, и доят, и кормят коров на любой ферме. Смысл деления стада по цехам при поточной системе в том, что корова в определенный момент должна быть в определенном цехе. И нигде больше. Раньше обычной была такая картина: рядом стоят и корова на раздое, и та, которая дает молоко уже несколько месяцев. Теперь этого нет. Специалисты организуют движение стада, следят за его соблюдением, добиваются наивысшей отдачи во всех цехах.

Переход на строгую цеховую структуру во многом изменил и повысил роль специалистов. Если раньше он выступал зачастую в роли приходящего по вызову доярки консультанта, то сейчас зоотехники, ветврачи вынуждены (назовем это так) работать как никогда. А вернее будет сказать, что теперь они заинтересованы в полном использовании своих знаний и организаторских способностей. Получили для этого простор.

Самая важная сторона, смысл цеховой системы — наиболее полный, насколько это возможно в условиях промышленного производства, учет физиологии животных. Например, в цехе сухостоя коровы предоставлены сами себе. Их не привязывают, как обычно, к кормушке железными цепями. Кормят здесь совсем по-иному. При свободновыгульном содержании главным «советчиком» коровы выступают ее веками выработанные биологические ритмы. Захотелось ей погулять — гуляет в загоне. Захотелось есть или пить — идет под навес, где в кормушках всегда корм, а в автоматических поилках — подогретая вода.

Организация такого содержания — дело простое, на первый взгляд, даже примитивное. Но что это дало! Цифры говорят сами за себя. Телята от коров рождаются крепкими, здоровыми. Так, если в 1979 году тридцать процентов телят от числа народившихся погибло, то в нынешнем году от 100 коров получают по 95 телят. Падеж не превышает полутора процентов. 30 и 1,5. Игра стоит свеч.

Следующий цех, которому также было уделено самое пристальное внимание, — цех раздоя. Надо было выяснить, какие надои способны давать коровы комплекса. При прежней организации индивидуальные возможности почти не учитывались. Сейчас же принцип «всем сестрам по серьгам» был отброшен. За каждой дояркой цеха раздоя закрепили по 30 голов, что на 20 меньше общекомплексного. Это дало возможность более внимательно ухаживать за животными. Выдача корма была поставлена в прямую зависимость от надоя. Если раньше и высокоудойная, и низкоудойная коровы могли получать одинаковый паек, то теперь этого не происходит. Так, лучшая доярка комплекса В. Ф. Сектарева за девять месяцев надоила от каждой коровы своей группы в среднем почти по 2,5 тысячи килограммов молока. Многие коровы дают в сутки по 13,5 килограммов. Вот тот рубеж, к которому стремятся работники цеха производства молока, в который коровы поступают из цеха раздоя.

Уже в 1980 году — в первый год работы по-новому — был достигнут ощутимый рост. Тогда надоили в среднем от коровы около 2.400 килограммов молока — на 400 килограммов больше прежнего. В нынешнем году животноводы комплекса намерены получить по 2.400 килограммов молока от каждой коровы. Если вспомнить показатели 1979 года, то прибавка составит свыше семисот килограммов. Ее надо практически полностью отнести на счет новой системы организации производства молока.

Переделка коснулась не только технологии. Во многом пришлось пересмотреть и оплату труда. Сейчас работники всех подразделений комплекса, начиная с начальника и заканчивая скотником, заинтересованы материально в увеличении результатов производства. Поначалу не все хотели связывать свою зарплату с успехами комплекса, потому что уж очень стойкой оказалась, если можно так сказать, привычка к неуспеху.

Но потом, когда производство с каждым месяцем стало обретать стабильность, появилась уверенность. Сейчас те же работники кормоцеха каждое рабочее утро начинают с внимательного изучения показателей надоя и качества молока, поскольку от этих показателей зависит оценка и их работы. И цех трудится так, чтобы давать корма только высокого качества.

...Всего второй год Марушинский молочный комплекс работает по-новому. Пусть не все еще сделано из намеченного. Но главное достигнуто: предприятие вышло из прорыва, у людей появилась уверенность, что можно хорошо работать.

В. ОВЧИННИКОВ,
спец. корр. «Алтайской правды».

НА СНИМКЕ: передовые доярки Марушинского молочного комплекса (слева направо) Л. Т. Григорьева, В. Ф. Сектарева и Е. К. Рытова обсуждают с главным зоотехником совхоза Т. М. Махначевой (третья слева) сводку надоев.

Фото А. ПАВЛУШКИНА.

ОПЕРЕЖАЯ ВРЕМЯ

ДАЛЕКО ВОКРУГ РАЗДАЕТСЯ шум работающего оборудования. Это совхозный кормоцех с утра и до позднего вечера вырабатывает гранулы. Ежедневно производится до 30 тонн этого ценного корма. А всего в совхозе «Рубцовский» его произвели в нынешнем году около 2.500 тонн.

С постановкой скота на стойловое содержание гранулы включены в рацион животных. Коровы охотно поедают также свекольную ботву, кормовую свеклу. Согласно расчету, им дается сено, силос.

Строгое соблюдение режима кормления, поения, распорядка дня на фермах и творческое отношение к делу мастеров машинного доения позволяют этому хозяйству добиваться стабильных результатов. Многие животноводы перекрыли плановые задания. Отлично поработала опытная доярка Е. А. Фукс. С начала года Елизавета Андреевна надоила от коровы 3.599 килограммов молока вместо 3.394 по плану.

Высоких показателей добивается Л. И. Левченко. Она также перевыполнила намеченное, справилась с обязательствами. Мастерами по раздою коров зарекомендовали себя Е. Ф. Бифельд и Э. И. Эмих.

Среди коллективов лучших показателей добились животноводы 1 и 2 отделений. По совхозу надои от коровы — 2.413 килограммов — выше, чем предусмотрено заданием.

Н. ПАВЛОВА.

Рубцовский район.

Опыт лучших — всем!

ЭФФЕКТ ЕДИНОГО НАРЯДА

Хороший трудовой подарок к 64-й годовщине Великого Октября приготовил коллектив животноводов фермы № 2 совхоза «Васильчуковский», которым руководит коммунист Юрий Иванович Цыбченко. На этой ферме звено доярок, которое возглавляет Валентина Ильинична Чмерева, и звено скотников, где руководителем Данила Афанасьевич Холодов, работают по единому наряду.

На ферме отлично организовано кормоприготовление, высокая трудовая дисциплина, постоянно ведется борьба за экономию и бережливость. Как результат, коллектив фермы за десять месяцев справился с годовыми планами по производству и продаже государству продукции. Выше плановых оказались также надои молока. При годовом плане 2.300 фактически уже получено по 2.308 килограммов молока от коровы. Сейчас коллектив фермы производит и продает государству продукцию сверх плана.

Н. ВАРЮХИН,
корр. «Алтайской правды».
Ключевский район.

В СЧЕТ 1982 ГОДА

В селе Баево поднят флаг трудовой славы в честь животноводов совхоза «Пайвинский». Они первыми в районе, еще 15 октября, выполнили годовой план по сдаче молока. На маслозавод доставлено 22.300 центнеров отличной продукции — 92 процента молока принято первым сортом.

Наибольший вклад в победу внесли опытные мастера. Пример ударного труда показывает Э. А. Айрих. Она уже получила от группы около 700 центнеров молока. Всю продукцию сдала высшим качеством. В счет 1982 года работают также кавалер ордена Трудового Красного Знамени А. Ф. Пустовалова, ее подруги М. А. Селютина и Т. Т. Квасник, молодая доярка Н. Сердюк. Среди скотников особенно четко выполняют свои обязанности А. А. Раш, Я. Я. Семенченко, братья Владимир и Рихард Вигандты.

До конца года животноводы этого хозяйства сдадут Родине еще не менее 3.000 центнеров молока.

На днях рапортовали о выполнении годовых обязательств по реализации мяса труженики совхоза «Ситниковский». К народному столу поставлено более 7.000 центнеров говядины и свинины. Большинство скота сдано высшей упитанностью, средним весом 402 килограмма.

— Основа успеха, — подчеркивает управляющий Сафроновским отделением П. А. Микушин, — прежде всего, в хороших кадрах. У нас налажено приготовление кормов, все бычки содержатся на специальной площадке.

Постоянно добиваются наивысших результатов Николай Александрович Романов и Владимир Николаевич Собакин, они получили за девять месяцев около 300 центнеров привеса, отправляют на комбинат только хорошо упитанных животных. В сентябре каждый бычок в среднем ежедневно прибавлял на 1.095 граммов. Это один из лучших результатов в районе.

Хозяйство свой план по получению привесов перевыполнило. Вместо 4.127 центнеров уже получено около 5.000 ц.

Б. ПОМЫКАНОВ.

Баевский район.

За словом — дело

«ВАЛОВКОЙ» ДА КОРРЕКТИРОВКОЙ

ТРУДНО ВЫПОЛНЯТЬ ВЗЯТЫЕ ОБЯЗАТЕЛЬСТВА

Рабкоровский рейд «Алтайской правды»

СБОРОЧНЫЙ ЦЕХ прессостроителей, как и на многих других предприятиях, венчает конечный результат труда всех заводчан. Здесь, пожалуй, больше, чем где-либо, чувствуется производственный ритм предприятия в целом и каждого его звена в отдельности. Даже малейший сбой у одного из смежников сказывается на сборочном конвейере, выбивает его из производственного графика, ведет к неоправданным издержкам. А как же быть, если смежники то и дело срывают поставки комплектующих узлов и деталей или дают их заведомо непригодными для сборки? Сложа руки, конечно, сборщики не сидят, надо хоть как-то обеспечить: доводят до кондиции дефектные детали, находят малозначащие заказы, только что пооку от такой работы — готовых изделий не прибавляется, а их-то и ждут потребители. Шутка сказать, завод задолжал за девять месяцев по договорным поставкам более 120 прессов.

Сборщики в этом, конечно, не виноваты.

— Обеспечь нас деталями, — без всякой рисовки говорит начальник сборочного цеха А. Д. Костырко, — так мы бы месячное задание раза в полтора перекрыли и по штукам, и по номенклатуре. А тут от графика отстаем, крепко подвели нас смежники...

Озабоченность руководителя цеха станет понятней, если побывать на рабочих местах сборщиков. Беседуем с бригадиром Ю. В. Марковым.

— Вот трехходовой клапан,— показал он на целый поддон маленьких приборчиков. — Как минимум половину из них надо перебрать — считай, час потерян. А вот еще «подарочек»...

Тут Юрий Васильевич взял в руки клапан пневмопульта. И деталь-то вроде бы не столь видная, но без нее тоже не соберешь пресса. А как же быть, если из четырнадцати поступивших только одна соответствует стандарту. Пришлось остальные отправлять на доработку в пятый механический цех. Такие сюрпризы подкидывают сборщикам как свои, так и чужие смежники. А поскольку до «чужих» далеко, приходится самим доделывать их работу.

Обиднее за своих, вроде бы одним делом, общностью целей связаны, а вот отношение к работе разное. Взять тот же пятый цех, который больше других лихорадит сборку. Сварные металлоконструкции отсюда идут с перебоями, причем с большим браком. Подадут, к примеру, пульты управления воздухопровода, а там, смотришь, планки не так приварены. Или пришлют шкафы для автоматов, а в них смещение отверстия. Диву даются сборщики, глядя на такие «художества» смежников. И что странно — проходят эти факты мимо руководителей и мастеров цеха, работников технического контроля. Это уж совсем непонятно, по сути, они санкционируют брак. А где же гордость за свою работу, ответственность за общезаводской план? Об этом прежде всего хотелось бы спросить начальника цеха В. В. Наумова.

Собственно, на заводе нет такого подразделения, которое бы стабильно работало и равномерно подавало на сборку доброкачественные детали. Ее каждодневно подводят литейщики и механообрабатывающие цехи, специализированный участок по сборке муфт. И что характерно, разговор об этом ведется непрерывно на всех уровнях, но производственный ритм от этого не меняется. Завод как отставал, так и отстает от производственного графика.

Причины неритмичной работы, недопоставки прессов по договорным поставкам отдельные заводские руководители видят только в неравномерном поступлении металла, дефиците квалифицированных кадров. Безусловно, и то, и другое усложняет производственные процессы и взаимосвязи смежных цехов, но главное все-таки в другом. На заводе нет четкой организации труда, притупилась взаимная ответственность коллективов друг перед другом, а в конечном счете — за выполнение общезаводских обязательств.

В самом деле, что мешает литейщикам выдавать доброкачественные заготовки, а сварщикам — нужного качества конструкции? Слов нет, многим не хватает профессионального мастерства, но ведь есть же на заводе немало мастеров, которые могли бы передать свой опыт новичкам. Почему же никто не постарался организовать учебу на опыте лучших? Чем, кроме равнодушия, можно это объяснить? А тем временем начальники цехов К. А. Вайсерман, В. Наумов и другие жалостливо вздыхают, глядя на бездействующие станки и механизмы, поскольку работать на них некому. Где уж тут помышлять о росте фондоотдачи, производительности труда. Недаром же задание по этому важнейшему показателю за девять месяцев года недовыполнено.

Завод механических прессов — одно из ведущих предприятий краевого центра. Его продукция пользуется большим спросом не только в нашей стране, но и за рубежом и не к лицу ему ходить в должниках, а план делать «валовкой» и корректировкой.

Рейдовая бригада «Алтайской правды»: С. ЗАЙЦЕВ — расточник, А. ТРЕТЬЯКОВ — секретарь парторганизации сборочного цеха, Н. ИЛЬИЧЕВ — корреспондент «Алтайской правды».

РЕШЕНИЯ XXVI СЪЕЗДА КПСС — В ЖИЗНЬ!

...НАМ ПРЕДСТОИТ БОЛЬШАЯ РАБОТА ПО СОВЕРШЕНСТВОВАНИЮ СОЦИАЛИСТИЧЕСКОГО ОБРАЗА ЖИЗНИ, ПО ИСКОРЕНЕНИЮ ВСЕГО, ЧТО МЕШАЕТ ФОРМИРОВАНИЮ НОВОГО ЧЕЛОВЕКА. ЭТО — ОДНА ИЗ НЕОТЪЕМЛЕМЫХ СОСТАВНЫХ ЧАСТЕЙ СОЦИАЛЬНОЙ ПОЛИТИКИ ПАРТИИ, ЦЕЛЬ КОТОРОЙ — БЛАГО И СЧАСТЬЕ СОВЕТСКИХ ЛЮДЕЙ!

Л. И. Брежнев.

ЧЕЛОВЕК И ПЯТИЛЕТКА

РАССКАЗ О ТОМ, КАК ПАРТИЙНАЯ ОРГАНИЗАЦИЯ КОЛХОЗА «ОКТЯБРЬ» КЫТМАНОВСКОГО РАЙОНА ОСУЩЕСТВЛЯЕТ ПОСТАВЛЕННЫЕ XXVI СЪЕЗДОМ КПСС ЗАДАЧИ СОВЕРШЕНСТВОВАНИЯ СОЦИАЛИСТИЧЕСКОГО ОБРАЗА ЖИЗНИ, ФОРМИРОВАНИЯ НОВОГО ЧЕЛОВЕКА

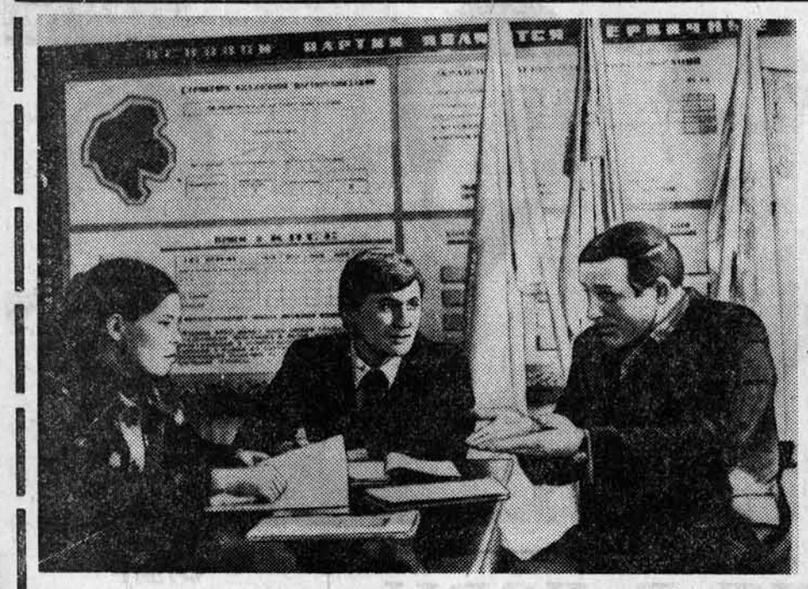

НА СНИМКАХ: секретарь парткома колхоза В. В. Новиков (в центре), агитаторы В. И. Шаталова и А. А. Рыгалов обсуждают план очередных идеологических мероприятий. Председатель сельского Совета И. С. Шишкин с молодежью села (фото вверху); новый колхозный детский сад (фото в центре).

Фото А. ПАВЛУШКИНА.

В ПЯТНАДЦАТИ КИЛОМЕТРАХ от районного центра, чуть в стороне от большого тракта, привольно разбежалось по холмам село Семено-Красилово. Невдалеке от него расположилось другое село, поменьше — Каменка и почти рядом совсем небольшое — Ивановка. Вместе они и образуют колхоз «Октябрь».

В районе уже привыкли видеть это хозяйство впереди. Вот и нынче. Еще в большинстве колхозов и совхозов на корню и в валках оставались сотни и тысячи гектаров зерновых, а в районной газете уже появилось сообщение: «Октябрь» завершил жатву!». У всех соседей вспашка зяби была в самом, что называется, разгаре, а семенокрасиловцы уже 20 сентября свозили технику на площадки для зимнего хранения.

Те, кто приезжает в колхоз, не устают восхищаться: «Хорошо вы живете!» За этой короткой фразой и целые улицы новых домов, и прекрасная школа, и современный торговый центр, и многое, многое другое.

Когда обо всем этом заходит речь, то первым делом упоминается: «В «Октябре» люди каких поискать, дружные, работящие, с такими можно хозяйство поднимать!»

Но люди везде одинаковы. Выходит, суть в другом — в том, кто их сплачивает, стимулирует социальную и трудовую активность, кто побуждает на инициативное, творческое участие в производственной и общественной жизни коллектива.

Всем этим повседневно занимается партийная организация колхоза, насчитывающая в своих рядах более 70 человек: каждый седьмой из общего числа трудоспособных. Вот и на этот раз коммунисты пришли на свое собрание, чтобы обсудить очень важный вопрос: «Задачи парторганизации по совершенствованию социалистического образа жизни, формированию нового человека, вытекающие из решений XXVI съезда КПСС».

О том, как проходило собрание, что говорили на нем коммунисты, какое решение приняли, — наш рассказ.

РАБОЧАЯ ПЕДАГОГИКА

Вернулся из армии Борис Бедарев, сын механизатора. В правлении приняли его председатель колхоза А. М. Воронцов и секретарь парткома В. В. Новиков. Это стало законом — беседовать с отслужившими солдатами, со школьниками-выпускниками.

— Знаем, ты в армии добрую технику повидал. Но и мы не стоим на месте. Хочешь на К-700 работать? Тогда бери направление и поезжай на курсы.

Ну, кто от такого предложения откажется! Выучился Борис, колхоз снова не поскупился: вручил ему новенький трактор.

Пишут вчерашнему солдату письма друзья по армии из городов и других мест, зовут: приезжай, мол. А у него ответ один: мне и здесь, в своем селе, интересно жить и работать.

Энерговооруженность в колхозе такая, что на каждого человека приходится ни много ни мало свыше 30 лошадиных сил. И в полеводстве, и в животноводстве все основные процессы механизированы.

Конечно, этим сейчас мало кого удивишь, техники и в других хозяйствах много. Но тут важно другое. В докладе секретаря парткома Новикова прозвучали такие цифры: из 115 механизаторов 54 имеют первый класс, 37 — второй. Третий класс только у тех, кто недавно пришел из профтехучилища или из школы.

— К весне нового года еще человек десять сдадут на первый класс и столько же — на второй, — уверенно говорит Новиков. — Для этого будем посылать механизаторов в районный учебно-курсовой комбинат.

Забота о профессиональном росте тружеников — на первом плане и в парткоме, и в правлении. Взять животноводство. Из 92 доярок, скотников, телятниц 43 человека имеют первый класс и около 20 — второй. Правда, в отличие от механизаторов учеба здесь организована непосредственно на месте. Но программа глубокая и обширная. Лекции читают все главные специалисты хозяйства. А общественно-политическую тематику ведет секретарь парткома.

Особое внимание — учебе и трудовому воспитанию молодежи. Интересный факт был приведен на собрании. Нынче колхоз, завершив у себя жатву, послал механизаторов к соседям на помощь. Из одного хозяйства сразу же позвонили:

— Что же вы нам мальчишек прислали, не могли кого поопытнее?

А через неделю оттуда же снова телефонный звонок:

— Спасибо вашим парням, не они бы...

Лет пять назад на партийном собрании специально рассматривался вопрос о молодежи, ее трудовой подготовке, воспитании хорошей смены хлеборобов. Оно многое изменило, то собрание. Из выпускников средней школы, отслуживших ребят колхоз стал создавать звенья, оснащая их доброй техникой. А во главе звеньев—ставить самых опытных механизаторов-наставников. Их обязанностью было одно: учить молодежь мастерству, передавать эстафету опыта.

— Нынче в страду и мне партком доверил звено,—говорил в своем выступлении механизатор Анатолий Сергеевич Анников. — Сначала-то удивлялся, как это я, комбайнер с 20-летним стажем, вдруг буду из-за штурвалом, не при настоящем деле! Но понял: настоящее-то дело не только в этом. Да и потруднее, чем какое-либо другое. Трое у меня было ребят. И скажу так: на будущий год они вполне смогут самостоятельно работать. Хорошо работать...

Еще об одном важном моменте напомнила коммунистам Валентина Ивановна Шаталова, секретарь партийной организации средней школы:

— После того, как мы с колхозным парткомом стали составлять совместные планы трудового воспитания и профориентации школьников, другая картина открылась. Между классами и коллективами бригад и ферм сейчас заключаются договоры на соревнование. К нам регулярно приходят специалисты. Ребята в свою очередь—частые гости у механизаторов и животноводов. С помощью правления и парткома организована школьная производственная бригада по выращиванию сахарной свеклы. Построен и оборудован лагерь труда и отдыха. А если добавить, что наши ребята с недавних пор получают специальность тракториста, то напрашивается вывод: найден верный путь улучшения подготовки школьников к труду.

Коммунисты были довольны: результаты уже проделанной работы налицо. Сделано немало. Но впереди предстоит сделать еще больше.

Попросила слова доярка Л. Т. Михалева:

— Согласна, на ферме добрая механизация, но молодежь, девчата все еще не очень-то охотно к нам идут. Почему! А я вам скажу. Моторы моторами, бывает, коров доим аппаратами, а бидоны, к примеру, вручную таскаем. За вилы порой еще приходится браться. Надо всем нам подумать, как еще лучше дворы механизировать, чтобы совсем ликвидировать тяжелую ручную работу.

Внимательно слушали коммунисты и выступление механизатора М. В. Михеева.

— Не надо успокаиваться, что в колхозе хватает механизаторов, что не прибегаем к помощи со стороны. А вот то, что работаем в одну смену, — это не дело. Пора переходить на двухсменную работу. Тогда и производительность труда повысится. Надо сделать так, чтобы мы и наши ребята, как в городе, трудились по 8 часов в любое время года и с выходными днями. И труд от этого станет содержательнее и интереснее. Проблема, конечно, большая, и за короткое время ее не разрешишь, но мы и собрались для того, чтобы подумать не только о сегодняшнем, но и о завтрашнем дне.

Глубокие мысли высказывали колхозные коммунисты. Чувствовалось, что решения XXVI съезда КПСС для них осязаемая программа дальнейшего совершенствования социалистического образа жизни и они готовы сделать все для того, чтобы приблизить ее полное практическое воплощение. Забегая вперед, скажем, что все выступления и предложения коммунистов нашли свое отражение в решении собрания.

НАДЕЖНЫЙ ДВИГАТЕЛЬ ПРОИЗВОДСТВА

Одно время колхоз сильно заботило низкое качество молока. Уж что, кажется, не предпринимали, а сортность если и повышалась, то незначительно.

Секретарь парткома Новиков в который раз пошел на ферму поговорить с доярками.

— По надоям молока вы неплохо идете, — сказал он, — рост наблюдается, а вот с качеством — ерунда. Что вы об этом сами-то думаете?

Молодая доярка, что сидела ближе всех, простодушно улыбнулась:

— Так ведь, Владимир Васильевич, за центнеры-то мы соревнуемся, а за сортность нет!

Вот она где загвоздка! Секретарю парткома было над чем подумать. На ближайшем же заседании партийного комитета были утверждены специальные условия соревнования за высокое качество молока, разработана система моральных и материальных стимулов. На фермах стали выпускаться листки качества. И дело пошло. Уже который год все молоко, что колхоз сдает государству, принимается первым сортом.

Коммунисты на опыте убедились, что соревнование — надежный двигатель производства. Именно соревнование родило в хозяйстве коллективную форму организации труда и оплаты на уборке. Начинали несколько лет назад с одного звена, а уже в эту осень все звенья — четыре на свале и пять на обмолоте — трудились по принципу общего намолота или скошенных гектаров. В результате ускорился ход жатвы, ярко обозначился у тружеников подлинно хозяйский подход к делу. Партийный комитет, обобщая этот опыт, пришел к выводу: именно в таком коллективном труде, где один за всех и все—за одного, лучше всего проявляются черты социалистического образа жизни.

Бригадир А. А. Рыгалов внес на собрании предложение:

— Нам необходимо еще шире развивать коллективные формы организации труда и оплаты и, в частности, бригадный подряд. Во многих передовых хозяйствах «безнарядка» действует уже давно и приносит хорошие результаты. Смелее нужно действовать и нам. Уверен, что на этом пути нас ждут успехи в развитии производства.

Вот что еще рассказал уже знакомый нам механизатор А. С. Анников:

— Давно известно, что соревнование, его гласность дух у людей поднимают. По себе знаю. Раньше у меня комбайн как картинка был — весь в звездах. За каждый год можно было узнать, сколько намолочено. А вот нынче мои ребята выдали из бункеров первые в своей жизни тысячи центнеров, и к ним никто не пришел, никто не поздравил с успехом. А надо бы праздник для них сделать, звездочки на бункерах нарисовать...

Черту подвел председатель колхоза А. М. Воронцов:

— Соревнование — это движение вперед, к новым горизонтам. Борясь за успешное выполнение планов первого года одиннадцатой пятилетки и за достойную встречу 64-й годовщины Великого Октября, наш коллектив взял высокие рубежи. Досрочно выполнены годовые планы производства и продажи государству мяса, молока, сахарной свеклы, картофеля. Теперь эти достижения нужно закрепить и двигаться, опять же на основе соревнования, дальше.

С ПАРТИЙНЫМ СЛОВОМ К ЛЮДЯМ

Один из лучших агитаторов в колхозе — коммунист Александр Алексеевич Рыгалов, бригадир комплексной бригады в Семено-Красилове. Его беседы доходчивы, содержательны, наводят на размышления. Главная тема их в этом году — решения XXVI съезда КПСС, Отчетный доклад товарища Л. И. Брежнева.

— Почему я первым назвал именно Рыгалова, — говорил в докладе секретарь парткома Новиков. — Да потому, что эффективность его бесед очень высока. Хотя, между прочим, кое-кто и утверждает, что о результативности агитационной работы говорить очень и очень трудно, ее, мол, не видно. Это неправильно. Так могут утверждать лишь те агитаторы и политинформаторы, встречи которых с людьми по-казенному скучны и никого не затрагивают. А я вот расскажу об одной интереснейшей беседе Рыгалова с механизаторами, на которой довелось и мне присутствовать. Темой ее были слова Леонида Ильича Брежнева: «Кто хочет жить лучше, должен больше и лучше работать». В ходе разговора Рыгалов привел данные об экономике нашего хозяйства и росте благосостояния людей, показал прямую связь между тем и другим. Затем он конкретно назвал фамилии двух механизаторов — И. И. Орлова и М. В. Ивченко. Оба они, как вы знаете, одногодки, трудятся на одинаковой технике и даже живут в одном и том же двухквартирном доме. Однако, если для Орлова труд — главное в жизни, он ударник производства, соответственно, хорошо и зарабатывает, то Ивченко — явная противоположность. Нет, он тоже хочет жить лучше, но... за чужой счет. Работу ему давай повыгодней, на другую не пойдет. Нередко прогуливает, выпивает... И вот тут-то агитатор и подвел своих слушателей к главному: «А задумывался ли каждый из вас над таким вопросом: полностью ли он отдает свои силы общему делу?» Беседа получила новый поворот. Тут же встал тракторист Николай Воронцов и, немного смущаясь, заявил, что он до сих пор ни с кем не соревнуется и вот прямо сейчас предлагает заключить договор с Иваном Скорокодонских.

Мастер-наладчик Т. К. Вдовин, выступая тут же, на беседе, вскрыл случаи бракодельства, нехозяйского отношения к технике. Вот вам и результативность!

Роль агитаторов, политинформаторов, лекторов, пропагандистов в деле воспитания людей, формирования нового человека чрезвычайно велика. И колхозные коммунисты хорошо понимают это. Два с небольшим года назад они детально обсуждали на своем собрании известное постановление ЦК КПСС «О дальнейшем улучшении идеологической, политико-воспитательной работы». Этим документом парторганизация руководствуется в работе и сейчас. В бригадах, на фермах и других производственных участках ежедневно звучит слово агитаторов и политинформаторов. Без них, бойцов идеологического фронта, даже немыслима теперь жизнь трудовых коллективов.

Однако, отметили коммунисты, XXVI съезд КПСС предъявил еще более повышенные требования к идейно-воспитательной работе. В свете этих съездовских установок злободневно прозвучало выступление председателя сельского Совета народных депутатов И. С. Шишкина:

— За последние годы наше Семено-Красилово сильно изменилось. Теперь даже мало кто вспоминает, как жили еще десяток лет назад. Образуется молодая семья—пожалуйста, получай квартиру с удобствами! Фактически переселилась в центр колхоза вся «неперспективная» Ивановка. А вы знаете, в какую сумму хозяйству обходится жилье! В десятой пятилетке израсходовано, к примеру, один миллион 180 тысяч рублей! Это не считая того, что построены детский сад, торговый центр, школа... Некоторым людям кажется, что и жилье, и другие блага упали невесть откуда. Потому порой некоторые плохо берегут и не стараются приумножать народное достояние, что создается коллективным трудом. Агитаторам нужно все время говорить людям об этом, добиваться, чтобы каждый человек хорошо представлял себе, что дает ему общество, а он — обществу. А вместе с тем и разбирался, кто болеет за общее дело, а кто, извините, в захребетниках ходит.

— Я целиком согласен с Иваном Степановичем, — поддержал помощник бригадира по технике Н. И. Чернов, — только добавлю вот что. Беседы на темы о социально-экономической политике партии предпочтительнее вести в семьях, в непринужденной, спокойной обстановке. На мой взгляд, именно там беседы будут более доходчивы, потому что станут основываться на очень конкретных подсчетах и выводах из жизни каждой семьи. Но вот беда, наши агитаторы и политинформаторы почему-то обходят семьи стороной. Этот пробел надо исправить.

Вскрыт был на собрании и другой серьезный недостаток. Если в Семено-Красилове, говорили коммунисты, политико-воспитательная, агитационная работа ведется лучше, то в Каменке и Ивановке картина совершенно другая. Не потому ли в каменской бригаде коллектив не особенно дружный и там больше нарушений трудовой дисциплины?

* * *

О тех, кто наносит вред делу, своим поведением мешает другим нормально трудиться, кто равнодушен к общественным заботам, прогуливает, пьянствует, выступающие говорили остро и гневно. Они приводили слова Л. И. Брежнева о том, что на борьбу с этими уродливыми явлениями должны быть направлены усилия всех трудовых коллективов, всех общественных организаций, всех коммунистов. Собрание одобрило решительные действия парткома в этом направлении. Это хорошо видно из такого факта.

...В разгаре жатвы случилось ЧП, каких давно и припомнить никто не мог. Только-только установилась добрая погода и на большой площади враз подошли хлеба. Всем звеньям была дана команда приступить к обмолоту. Однако одно звено не торопилось. Более того, механизаторы в эту горячую пору устроили выпивку. И один из них—коммунист Н. И. Бедарев. Четыре комбайна стояли без дела.

Партком и правление немедленно отстранили механизаторов от работы. За штурвалы были поставлены другие люди. А наутро состоялось экстренное партийное собрание. По предложению парткома Бедарев был единогласно исключен из рядов партии. Другие механизаторы были переведены на разные работы, а один из них, зачинщик пьянки, лишен классности.

Это был суровый, но необходимый урок, особенно в отношении Бедарева. Члены парткома, поддержанные всеми коммунистами, рассуждали правильно: если мы в своей партийной семье допустим хоть малейшую поблажку, то как станем бороться с подобными явлениями в коллективе?

С пониманием отнеслись к принятым мерам и все колхозники.

Одобряя действия парткома, коммунисты вместе с тем потребовали активизировать работу товарищеских судов, женсоветов и других общественных организаций, чтобы впредь не дожидаться ЧП, а на ранних стадиях вести борьбу по искоренению пьянства и других нарушений трудовой дисциплины.

ВОСПИТАНИЕ ЛИЧНОСТИ

Перед коммунистами—молодая доярка Люба Ащеулова. Так получилось, что ее на этом собрании принимали в члены партии. Люба волнуется, и понятно — такое важное событие в жизни! И хотя Любе всего-навсего 19 лет, но ее хорошо знают все. Да, у нее очень короткая биография — школа и несколько лет работы на ферме, но в том-то и дело, что она и за этот небольшой срок заявила о себе многое.

С первых же шагов молодая доярка обратила на себя внимание исключительной добросовестностью, она не долго ходила в ученицах, быстро овладела мастерством. Но не это еще главное. Тогдашний бригадир в Ивановке, член колхозного парткома Николай Иванович Чернов, заметил, что Любе небезразлично, как идут дела у других доярок, вообще в коллективе, она высказывает дельные мысли на совещаниях. Чернов стал внимательнее присматриваться к девушке, давать ей поручения — то листовку выпустить, то еще что. А вскоре посоветовал комсомольцам избрать ее своим групкомсоргом. И ни он, ни они не ошиблись. Соревнование по-новому разгорелось среди молодежи, и вечера отдыха стали веселее.

Так, Люба Ащеулова, вчерашняя школьница, стала расти как личность. И повели ее по этому пути старшие товарищи, коммунисты: подключили к работе сельскохозяйственной комиссии сельского Совета народных депутатов, позднее попросили подготовиться и выступить на колхозном собрании... Потом ее кандидатуру выдвинули в районный Совет народных депутатов, куда она и была избрана в прошлом году. А вскоре секретарь парткома завел с ней разговор о партии... Свой кандидатский стаж молодая доярка отметила особо ударной работой, заняв одно из первых мест в хозяйстве.

— Расскажи о своих планах, — попросили Любу на собрании.

Она не замедлила с ответом:

— Хочу досрочно выполнить пятилетку. Нынче поступаю на заочное отделение сельскохозяйственного техникума.

Коммунисты, как один, голосовали за то, чтобы принять Любу Ащеулову в члены КПСС.

В Отчетном докладе XXVI съезду КПСС говорилось о том, что молодые люди, которым сегодня 18—25 лет, завтра образуют костяк нашего общества и что необходимо способствовать формированию поколения людей политически активных, знающих дело, любящих труд и умеющих работать.

Колхозные коммунисты приняли эти слова к неукоснительному исполнению и многое делают для становления молодежи. Уже упоминалось о комсомольско-молодежных звеньях, о движении наставничества... Приобщается молодежь и к активному участию в общественных делах, к управлению производством.

Молодеет и партийная организация колхоза. Вот недавно снова приняли кандидатами в члены партии механизаторов-комсомольцев Егора Землянских и Николая Воронцова. Оба — отличные земледельцы, на виду в коллективе и селе.

Хорошо выступил на собрании секретарь колхозного комитета ВЛКСМ Анатолий Воронцов:

— От имени всех парней и девчат хочу поблагодарить вас всех, сидящих здесь, за большую заботу о молодежи. Мы постараемся и впредь оправдывать ваше доверие во всех делах, какие бы нам ни поручали. Вместе с тем хочу передать и общую просьбу: давайте нам больше ответственных дел! Где лучше и быстрее будет взрослеть молодежь, как не на передней линии борьбы за укрепление экономики, за рост общественного хозяйства!

* * *

Партийное собрание подошло к концу. В заключение выступил первый секретарь Кытмановского райкома КПСС Г. Г. Березниченко:

— Скажу от души — я рад, что довелось присутствовать на вашем собрании. И мы не ошиблись, пригласив на него, с вашего разрешения, секретарей партийных комитетов и первичных организаций других колхозов и совхозов. В первом же перерыве ко мне подходили некоторые из них и говорили, что подобные собрания станут готовить и у себя. Я думаю, что такое решение мы примем и на бюро райкома партии, одобрим ваш опыт и порекомендуем взять его на вооружение.

Задачи совершенствования социалистического образа жизни, формирования нового человека в этом пятилетии особенно актуальны. Помните, товарищи, что говорил Леонид Ильич Брежнев: «В период развитого социализма завершается перестройка всех общественных отношений на внутренне присущих новому строю коллективистских началах. Эта перестройка охватывает и материальную, и духовную сферы, весь уклад нашей жизни». Работы для партийных организаций, всех коммунистов предстоит много, причем работы углубленной и нетерпящей каких-либо перерывов, кампанейщины.

Вы сейчас будете рассматривать и утверждать план мероприятий по всем тем вопросам, которые здесь обсуждались. Районный комитет партии желает успехов в их реализации.

* * *

Работа над планом мероприятий по укреплению материальных и духовных основ, совершенствованию социалистического образа жизни велась в парткоме давно. И, пожалуй, не было в колхозе человека, который бы не знал об этом. Свои соображения, предложения, заключения давали правление хозяйства, исполком сельского Совета народных депутатов, специалисты, советы бригад, общественные организации, труженики села. Многое, как можно было убедиться, добавилось в план на закончившемся только собрании.

Первые разделы плана — это его фундамент: повышение темпов развития общественного производства, совершенствование организации труда и управления, улучшение условий труда, профессиональная и общеобразовательная подготовка.

Колхозные коммунисты ставят главную задачу — не только выполнить, но и перевыполнить пятилетние планы по производству и продаже государству продукции сельского хозяйства.

Предусмотрены сокращение и ликвидация тяжелого ручного труда в животноводстве. Организация постоянных бригад и звеньев на принципах «безнарядки», с оплатой труда за конечный продукт. Открытие в колхозе филиала профтехучилища строителей с тем, чтобы полностью отказаться от услуг наемных бригад.

Самый большой раздел плана — идеологическая, политико-воспитательная работа в коллективе. Здесь и создание кабинета политпросвещения на общественных началах, и организация общественно-политических чтений, и внедрение в быт новых социалистических обрядов. А еще — образование в колхозе совета трудовой чести, активизация движения за коммунистическое отношение к труду, создание музея истории колхоза и села.

Не забыты просьбы молодежи. Планируется построить новый Дом культуры и стадион, открыть в Семено-Красилове детскую музыкальную школу.

Коммунисты еще раз единодушно выразили свое твердое стремление и дальше неуклонно следовать курсом XXVI съезда КПСС, успешно выполнять его исторические решения.

Б. РОЖДЕСТВЕНСКИЙ,
корр. «Алтайской правды».
Кытмановский район.

РАЗВИВАТЬ СОЮЗ НАУКИ С ПРОИЗВОДСТВОМ

ВЫСТУПЛЕНИЕ ПРЕДСЕДАТЕЛЯ СИБИРСКОГО ОТДЕЛЕНИЯ, ВИЦЕ-ПРЕЗИДЕНТА АКАДЕМИИ НАУК СССР, АКАДЕМИКА В. А. КОПТЮГА НА IV ПЛЕНУМЕ АЛТАЙСКОГО КРАЙКОМА КПСС.

НАС, ПРЕДСТАВИТЕЛЕЙ НАУКИ, не может не радовать проведение пленума на тему, посвященную проблемам ускорения развития научно-технического прогресса, где наука должна сыграть очень большую роль.

В докладе первого секретаря крайкома КПСС тов. Аксенова Н. Ф. дан очень хороший обзор впечатляющих успехов края в десятой пятилетке, анализ тех трудностей и проблем, которые сейчас имеются, и освещены перспективные пути их преодоления. Много в этом направлении должна сделать наука объединенная — академическая, отраслевая и вузовская.

XXVI съезд КПСС определил генеральной линией развития страны на нынешнем этапе ускоренный перевод экономики на рельсы интенсивного развития. Этот курс диктуется объективными факторами. Во-первых, растущим дефицитом трудовых ресурсов.

Во-вторых, минеральных ресурсов в наиболее освоенных районах нашей страны становится все меньше, поэтому опережающее развитие их добычи в районах Сибири и Дальнего Востока потребует значительных затрат.

В-третьих, все сильнее начинает ощущаться ограниченность энергетических ресурсов, а энергия — один из краеугольных камней жизни общества. Наиболее рациональное использование этих трех факторов — трудовых ресурсов, сырья и энергии — становится определяющим при разработке планов развития экономики, каждого нового шага в области научно-технической политики.

В целом в народном хозяйстве предстоит решить ключевую проблему интенсификации производства в XI пятилетке, что можно сделать только на основе ускорения научно-технического прогресса — развития науки на главных фундаментальных и прикладных направлениях; совершенствования системы взаимодействия науки, техники и народного хозяйства с тем, чтобы запросы практики находили быстрый отклик в науке, а достижения науки быстро осваивались на практике; подготовки высококвалифицированных научно-производственных кадров, способных активно проводить в жизнь на всех уровнях политику научно-технического прогресса.

После XXVI съезда ЦК КПСС и правительством принят ряд очень важных постановлений, направленных на реализацию решений съезда. Взят курс на реконструкцию и техническое перевооружение предприятий. Интенсификация действующих предприятий без привлечения дополнительных трудовых ресурсов будет играть в ближайшие годы все большую роль. Вот почему, когда наш институт автоматики разрабатывает совместно с Алтайским НИИ молочной промышленности принципиально новую аппаратуру для анализа молока, которая позволяет сократить время на его проведение с нескольких часов до секунд и тем самым высвободить тысячи человек, мы говорим, что это очень нужное дело, и выделяем на это средства. Когда моторостроители Алтая вместе с нами отлаживают новую технологию обработки деталей во взрывной волне, что позволит высвободить сотни рабочих, работающих сейчас напильниками, мы говорим: это то, что сейчас надо делать. Поэтому и впредь необходимо более интенсивно разрабатывать планы технического перевооружения промышленных и сельскохозяйственных предприятий на основе самых последних достижений науки и техники.

Принято очень важное постановление по экономии всех видов сырья и энергии, что требует ускоренного перехода на комплексное их использование, на безотходные и ресурсосберегающие технологии. Для осуществления этого очень важно то, что приводятся в дело экономические рычаги. В частности, 50 процентов достигаемой на заводе экономии средств за счет сбереженных материалов может быть использовано в интересах коллектива этого предприятия. Ужесточение контроля по показателям себестоимости продукции потребует от коллективов предприятий активной работы по сокращению технических, технологических и управленческих затрат.

Ученые Сибирского отделения Академии наук СССР совместно с учеными и специалистами Алтая ведут работы, позволяющие экономить весьма дефицитные твердые сплавы. Принимаются меры к экономии энергии, широкому использованию вторичных ресурсов.

Интенсификация экономики требует дальнейшего укрепления взаимосвязей науки с производством. В этих целях Государственный комитет по науке и технике и Госплан СССР предприняли конкретные меры. В нынешней пятилетке основой планирования и развития научно-технического прогресса становятся целевые комплексные программы, которые сократят разрыв между научными разработками и внедрением их в производство и тем самым ускорят освоение новых достижений науки и техники. Объединение усилий науки и производства при этом достигается включением планируемых результатов в государственный пятилетний план развития народного хозяйства. Особенно большое значение эти программы будут иметь для решения межотраслевых проблем — развития порошковой металлургии, глубокой переработки минерального сырья, робототехники и т. д.

Вопросы научно-технического прогресса очень важны для Сибири, где проблема трудовых ресурсов всегда была достаточно острой, а оснащенность народного хозяйства новейшей техникой не так велика, как в европейской части страны. Вот почему XXVI съезд наметил курс на ускоренное развитие восточных районов страны как одного из необходимых условий стабильного развития экономики страны в целом. Важным рычагом научно-технического прогресса, стержнем, позволяющим объединить потенциал академической, отраслевой, вузовской науки, представителей производства, является комплексная научно-техническая программа «Сибирь», в рамках которой ведется довольно широкое сотрудничество с НИИ, вузами и предприятиями Алтайского края. Важным связующим звеном между народным хозяйством края и Сибирским отделением АН СССР являются работающие здесь лаборатории: экономическая института экономики и организации промышленного производства; экологии и рационального природопользования института географии Сибири и Дальнего Востока; методов адаптаций АСУ вычислительного центра СО АН СССР. Эти научные коллективы совместно с отраслевыми институтами и вузами провели целый ряд исследований по разработке проблем управления социально - экономическими процессами и комплексного развития производительных сил края, которые имеют важное народнохозяйственное значение.

Очень серьезные социологические исследования проведены в городе Рубцовске. В десятой пятилетке на предприятиях и стройках края на основе исследований формирования движения квалифицированных кадров выданы рекомендации по закреплению трудовых ресурсов в промышленности и строительстве.

Развернута совместно с крайкомом партии подготовка предложений по развитию аграрно-промышленного комплекса края. Мы полагаем, что проблемы управления социально-экономическими процессами и комплексного развития производительных сил края будут и впредь в центре внимания науки и практики.

Важную работу ведет лаборатория экологии, рационального природопользования с «Алтайгипроводхозом» и «Запсибгипроземом» по обследованию почвенного покрова всей зоны Кулундинского канала, на основе чего выданы рекомендации по проектированию Барнаульской оросительной системы, тюменцевских массивов орошения и т. д.

Очень интересны и перспективны исследования эколого-географической оценки бассейна реки Алей, рекомендации по генеральной схеме рационального использования охраны и воспроизводства природных, особенно водных, ресурсов в бассейне этой реки.

Широкое развитие получило научно-техническое сотрудничество ученых и производственников в области внедрения автоматизированных систем управления, в частности, АСУ «Сигма». Большой вклад в эту работу с участием крайкома партии внесли многие алтайские организации, в частности, коллективы барнаульских радиозавода, станкостроительного, Алтайского завода тракторного электрооборудования, Алтайского политехнического института и других.

Сейчас АСУ «Сигма» внедрена на 50 предприятиях страны, на двухстах она внедряется. По средним оценкам, годовой эффект на каждом предприятии составляет 0,5 млн. рублей, а в целом по всем предприятиям — 100—120 млн. рублей. Это весомый вклад в экономику нашей страны. К этим работам проявляют большой интерес социалистические страны.

Теснее взаимодействует с народным хозяйством края ряд институтов СО АН СССР. Так, институт геологии и геофизики ведет работы по изучению железорудных и полиметаллических месторождений края, вопросам тектоники, сейсмологии и рельефообразования. Институт химии твердого тела совместно с АГУ разрабатывает способы получения тугоплавких изорганических материалов с выходом на безвольфрамовые твердые сплавы. Новосибирским институтом органической химии совместно с НИИ маслосыродельной промышленности (г. Барнаул) создано новое эффективное полимерное покрытие для сыров «Новоллен» и разработана технология его применения. Внедрение этого покрытия на сыродельных предприятиях страны позволяет получить экономический эффект более 5 млн. рублей в год. Очень эффективен и ряд других работ.

Президиум СО АН СССР ставит своей задачей дальнейшее расширение сотрудничества с НИИ, вузами и предприятиями края, намечено расширить действующие в крае лаборатории институтов, а затем на их базе создать комплексный отдел с ориентацией на создание института. В 1980 году по решению правительства в Шебалинском районе Горного Алтая на базе бывшего маралосовхоза «Чергинский» было организовано Алтайское экспериментальное хозяйство как зародыш будущего генетического центра. На этой основе и тех научных подразделениях, которые там будут созданы, предполагается развернуть широкие работы по генетике и селекции домашних животных и созданию высокопродуктивных породных групп, в основном крупного рогатого скота мясного и овец мясошерстного направлений. Работы предусматривают также сохранение аборигенных редких пород домашних и диких видов животных, внедрение в сельскохозяйственное производство Горного Алтая новых сортов и форм зерновых и кормовых культур, разработку рациональных систем природопользования.

Создание генетического центра — работа особой важности, вот почему надо помочь ему укрепить материально-техническую базу, создать его коллективу все условия для плодотворной работы.

Позвольте заверить, что ученые, весь коллектив Сибирского отделения Академии наук СССР с честью справятся с теми задачами, которые стоят перед нами в этой пятилетке, и приведут в действие все рычаги, которые будут содействовать ускорению научно-технического прогресса, росту социалистической экономики.

ТАСС СООБЩАЕТ

Метрополитены страны: сегодня и завтра

ЕСЛИ УЧЕСТЬ, что скоростные подземные экспрессы за сутки перевозят в городах страны, имеющих метрополитены, более одиннадцати миллионов пассажиров, станет понятен большой интерес, который проявили средства массовой информации к пресс-конференции, состоявшейся 30 октября в Москве, в Министерстве путей сообщения. О развитии в пятилетке советских метрополитенов журналистам рассказал заместитель министра Б. А. Шелков.

Перспективы эти впечатляют и радуют. То большое многоотраслевое хозяйство, которое представляют собой действующие подземки, развивается высокими темпами в соответствии с решениями XXVI съезда партии и заданиями пятилетки.

Иллюстрация этого невозможна без цифр. Вот лишь основные из них: общая протяженность линий всех метрополитенов страны составляет сейчас 350 километров. По ним курсирует более четырех с половиной тысяч голубых вагонов. Стоимость основных производственных фондов «метроиндустрии» — а именно так и можно назвать одну из наиболее динамично развивающихся подотраслей МПС — составляет почти четыре миллиарда рублей.

И богатству этому в пятилетке обеспечен существенный прирост, в выигрыше от которого будут миллионы советских людей. До конца пятилетия предстоит построить еще более ста километров линий — около трети их общей протяженности сейчас. Из них около 30 километров продолжат сеть подземных скоростных магистралей столицы. В 1983 году будет завершено строительство Серпуховского радиуса. На этой линии, начинающейся от станции «Добрынинская», запроектировано восемь подземных вокзалов. Радиус намечено вывести в центр города, продлить его в южном направлении.

Завершится и строительство Замоскворецкого радиуса, который тоже ориентирован на юг — от «Каширской» до станции «Орехово», а затем и до «Красногвардейской». Выход в центр города получит Калининская линия. Намечено, в частности, построить третью станцию «Новокузнецкая», чтобы разгрузить пересадку.

Эти подробности интересны не только москвичам: главный советский метрополитен ежедневно экономит время тысячам и тысячам гостей столицы, транзитным пассажирам со всех концов страны. Однако масштабное расширение и техническое совершенствование Московского метро — не единственный, да и не основной, сейчас резерв увеличения его пропускной способности. Один из способов разгрузить трассы подземки, перевозящей в часы «пик» 56 процентов всех пассажиров столицы, — ускорить ввод скользящих графиков работы заводов, учреждений, предприятий торговли и сферы обслуживания.

Почти на полтора десятка километров возрастет протяженность линий Ленинградского метро, вступят в строй новые участки в Киеве, Тбилиси, Баку, Харькове, Ташкенте, Ереване.

В 1984 году первых пассажиров примет метрополитен в столице Белоруссии — Минске, а в завершающем году пятилетия вступит в эксплуатацию восьмикилометровая подземка в Горьком. Завершающий этап работ предстоит строителям Новосибирского метрополитена.

А в Свердловске, Куйбышеве, Днепропетровске текущее пятилетие — это период напряженного труда метростроевцев. Разрабатывается проектная документация на сооружение подземок в Омске, Перми, Ростове-на-Дону, Челябинске, Алма-Ате, Риге.

Весомые резервы вводят в действие строители и эксплуатационники скоростных подземных трасс, используя для их прокладки и обслуживания новейшую эффективную технику, передовую технологию.

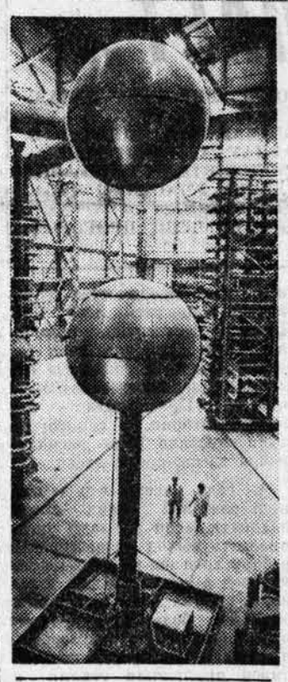

ТОЛЬЯТТИ (Куйбышевская область). Более двух тысяч сверхплановых «Жигулей» сошли в этом году с конвейера производственного объединения «АвтоВАЗ».
НА СНИМКЕ: «Жигули» ВАЗ-2105 на главном конвейере.

* * *

УКРАИНСКАЯ ССР. Для испытателей специального конструкторско-технологического бюро всесоюзного объединения «Электросетьизоляция» в городе Славянске молния служит главным «рабочим инструментом». Здесь изготавливаются и проходят проверку изоляторы для высоковольтных линий электропередачи.
НА СНИМКЕ: в одной из лабораторий исследования высоковольтных изоляторов.

ФОТОХРОНИКА ТАСС.

В крайисполкоме и крайсовпрофе

ЗА СОКРАЩЕНИЕ ПРОСТОЕВ ВАГОНОВ

Рассмотрев итоги социалистического соревнования среди городов и районов края за сокращение простоев вагонов под грузовыми операциями и обеспечение их сохранности на промышленных и железнодорожных предприятиях, исполнительный комитет краевого Совета народных депутатов и президиум краевого совета профсоюзов постановили:

За достигнутые успехи в выполнении установленных норм простоя вагонов по итогам работы за III квартал присудить переходящие Красные знамена крайисполкома и крайсовпрофа среди городов и районов 2-й группы Благовещенскому району, 3-й группы — Ключевскому району.

Переходящее Красное знамя отозвано от Табунского района как утратившего первенство в соревновании.

ПРИЗНАНЫ ПОБЕДИТЕЛЯМИ

Исполнительный комитет краевого Совета народных депутатов и президиум краевого совета профсоюзов рассмотрели итоги социалистического соревнования среди коллективов неспециализированных промышленных предприятий за увеличение производства товаров народного потребления.

Признан победителем краевого социалистического соревнования за увеличение выпуска и расширение ассортимента товаров народного потребления в III квартале 1981 года и награжден переходящим Красным знаменем крайисполкома и крайсовпрофа с денежной премией в сумме 500 рублей **коллектив барнаульского производственного объединения «Химволокно».**

Отмечена хорошая работа по производству товаров народного потребления коллективов: Бийского химического комбината, Алтайского моторостроительного производственного объединения, завода «Трансмаш», Рубцовского завода тракторных запасных частей, Михайловского завода химических реактивов, Кучукского сульфатного завода и Барнаульского мехлесхоза.

Отмечена неудовлетворительная работа администрации и профсоюзных организаций Алтайского завода агрегатов, барнаульских заводов резиновых технических изделий и механических прессов, Алтайского вагоностроительного завода в организации социалистического соревнования по выпуску товаров народного потребления.

*СПОРТ *СПОРТ *СПОРТ *СПОРТ

ВПЕРЕДИ «ТЕКСТИЛЬЩИК»

Продолжаются игры финального турнира команд 2-й группы класса «А» за право в будущем году выступать в первом эшелоне. Необычайно интересная борьба развернулась в подгруппе, где играют барнаульские динамовцы. Любопытно, что ни одной из команд пока не удалось одержать победы в родных стенах.

Казалось бы, весомую заявку на успех сделал волгоградский «Ротор» после выигрыша в Барнауле. Однако уже во втором туре его шансы поколебал ивановский «Текстильщик», который после ничьей на своем поле выиграл матч в Волгограде — 1:0.

Теперь вперед вышел «Текстильщик», в активе которого 3 очка. Два очка имеет «Ротор», одно — «Динамо». Предпочтительнее шансы, на первый взгляд, у «Текстильщика». Однако, учитывая все парадоксы скоротечного турнира, не будем спешить с выводами. Ни одна из трех команд не потеряла надежды заполучить заветную путевку.

5 ноября «Текстильщик» принимает «Ротор». 9— «Динамо» на своем поле играет с ивановцами. И, наконец, в последнем матче турнира 14 ноября встретятся «Ротор» и «Динамо».

СОРЕВНОВАНИЯМ МОЛОДЕЖИ — МАССОВОСТЬ

В Барнауле состоялись городские лично-командные соревнования по тяжелой атлетике среди молодежи. Переходящий приз впервые завоевала команда ДЮСШ «Труд». Второе место у команды комбината «Химволокно», третье — у «Рубина».

Хочется добавить, что молодежные соревнования должны быть более массовыми. К сожалению, такие крупные коллективы, как моторный, котельный заводы, вообще никогда не принимают в них участия. Непонятно, по каким причинам мы не увидели на этих соревнованиях и спортсменов АПИ и АСХИ, хотя у них есть все условия для подготовки тяжелоатлетов.

Л. БУРЫКИН,
мастер спорта.

В ЧЕСТЬ ЮБИЛЕЯ О. Ю. ШМИДТА

Выдающимся исследователем, патриотом Советской Родины, государственным и общественным деятелем, крупным ученым, внесшим огромный вклад в изучение и освоение Арктики,—таким остался в памяти наших современников Герой Советского Союза, академик Отто Юльевич Шмидт. Его 90-летию был посвящен торжественный вечер, состоявшийся 30 октября в Московском Доме ученых.

Известные ученые, исследователи Арктики, деятели культуры рассказали о жизни и деятельности О. Ю. Шмидта. Изучение полярных широт, Памирского высокогорья, оригинальные исследования в области алгебры, геофизики, плодотворные идеи о происхождении Земли, о которых говорили выступавшие, сделали имя ученого легендарным.

ШАГ НАВСТРЕЧУ ХОЛСТУ

Новый цикл живописных полотен народный художник СССР Михаил Савицкий посвятил творчеству Янки Купалы, столетие со дня рождения которого отмечается по решению ЮНЕСКО в 1982 году. Первые картины цикла художник передал в музей классика белорусской литературы в Минске. Работа продолжается. О ней живописец рассказывает корреспонденту ТАСС, приглашенному в мастерскую.

В просторной комнате — уютно и тихо. Солнечный свет заливает ее, высвечивая многоцветные корешки книг на полках, палитру на высокой подставке, старинный кувшин с кистями. Чуть в стороне лежит стопка альбомов. Это — авторские экземпляры цикла «Цифры на сердце», недавно вышедшего в Минске. Картины, созданные художником, который сам был узником гитлеровского лагеря смерти, раскрывают звериный облик фашизма и в то же время звучат гимном мужеству советских людей, не сломленных страшной жестокостью, сумевших сохранить достоинство и человечность в нечеловеческих условиях. «Документом огромной художественной силы» назвал серию писатель Василь Быков.

А в мастерской на мольберте — новая работа. Она посвящена Янке Купале. Некоторые произведения цикла, пока находящиеся в мастерской, готовы. Художник подходит к двум картинам, стоящим у стены, разворачивает их. И не могу отвести глаз от молодой крестьянки с ребенком на руках, от ее теплого ласкового василькового взгляда. И что-то общее нахожу в ней с «Партизанской мадонной» (она хранится в Третьяковской галерее).

Они жили в разное время — героиня Янки Купалы, изображенная теперь художником, и героиня М. Савицкого. Но доброта и человечность, чувство собственного достоинства, гордость и красота сближают этих двух женщин.

Веру человека в счастье своей Родины выразил он в одном из полотен новой серии. Строг и сдержан его колорит. Суровы лица людей: в них легко угадываются герои поэмы «Над рекой Оресой», сквозь топи полесских болот проложивших трудную дорогу в «коммунию», в счастливую жизнь.

— А вот это полотно мне особенно дорого, — говорит мастер, показывая еще одну картину. — Не правда ли хороший парень? — вдруг спрашивает он с такой непосредственностью, будто разговор идет не о поэте, которого он лично не мог знать, а о близком друге. Это — портрет Купалы петербургского периода. Он написал тогда три поэмы, знаменитую комедию «Павлинка», сборник стихов. Это было время его знакомства с прогрессивными русскими писателями, время заочных контактов с М. Горьким, который поддержал «талантливого белоруса», перевел его стихотворение «А кто там идет?».

Всего в цикле будет одиннадцать полотен. Автор не стремился иллюстрировать произведения песняра. Ему хотелось вести разговор со зрителем на тему «Купала и время».

Наша встреча закончилась. Мы попрощались. Художник взял кисть и сделал шаг — навстречу холсту.

Е. ГОРЕЛИК.

Минск.

ИМ ЕСТЬ НА КОГО РАВНЯТЬСЯ...

Надолго останется в памяти каждого призывника Центрального района митинг, посвященный проводам юношей на службу в Советскую Армию. Он был организован совместно райкомом комсомола и военкоматом.

С теплым напутствием к будущим воинам обратился военный комиссар Центрального района Барнаула полковник И. Я. Гиряков. Призывникам торжественно вручили комсомольские путевки. Почетное право служить на боевых кораблях Военно-Морского Флота получили электрик котельного завода Василий Бухаров и стропаль УПК «Водстрой» Александр Сорокин. Электрослесарь Алтайского завода агрегатов Вячеслав Стахнев и автослесарь Вячеслав Касперов будут служить в воздушно-десантных войсках.

От имени тех, кто скоро наденет солдатские шинели, на митинге выступил Анатолий Солодко — учитель физики школы № 48. Он заверил, что нынешние призывники оправдают наказ и доверие своих трудовых коллективов, достойно выполнят почетный долг перед Родиной.

Центральный райвоенкомат Барнаула — победитель социалистического соревнования в городе за лучшую подготовку молодежи к военной службе. В армию и на флот здесь идут юноши с хорошими знаниями по начальной военной подготовке, многие призывники имеют специальности, приобретенные в школах ДОСААФ, немало среди них значкистов ГТО, спортсменов-разрядников. Массово-политическая работа среди призывников ведется по специальному плану, составленному партийной организацией военкомата, при этом используются разнообразные формы военно-патриотического воспитания молодежи.

Ярко и сдержательно оформлена Ленинская комната райвоенкомата. Главное место в ней занимают стенды: «В. И. Ленин — создатель Советских Вооруженных Сил», «Решения XXVI съезда КПСС об укреплении обороноспособности страны», «Комсомол — верный помощник партии», «Конституция СССР о защите социалистического Отечества». У стендов коммунисты А. Г. Быстревский, С. М. Головнев, Ю. В. Кленяев, И. И. Шабалин и другие рассказывают молодой армейской смене о заветах В. И. Ленина советским воинам, деятельности Коммунистической партии по укреплению священных границ Родины, трудовых успехах тружеников Алтая в одиннадцатой пятилетке. Огромный интерес и внимание у призывников вызывают беседы по книгам товарища Л. И. Брежнева «Малая земля», «Возрождение» и «Целина».

Особенно часто выступает перед старшеклассниками школ и призывной молодежью предприятий и учреждений коммунист майор А. В. Петров. За умелое руководство работой по подготовке молодежи к службе в армии приказом командующего войсками краснознаменного Сибирского военного округа он награжден Почетной грамотой.

Успеху в подготовке юношей к военной службе помогает и то, что военкомату удалось привлечь к этому важному делу широкий круг лекторов, агитаторов-общественников из числа ветеранов партии и труда, бывших фронтовиков, передовиков производства, учителей, врачей, руководителей предприятий и учреждений. Например, секцию по военно-патриотическому воспитанию молодежи на протяжении многих лет возглавляет офицер запаса Виталий Семенович Муратов.

Активную работу ведет постоянно действующий кинолекторий «Звезда», который существует на общественных началах. Убеленные сединами люди с орденскими планками на груди — члены комитета содействия, возглавляемого Георгием Александровичем Обуховым, — частые гости слушателей кинолектория. Они проводят беседы на военно-патриотические темы, с их участием организуются уроки мужества, тематические вечера, обсуждаются кинофильмы, книги.

Будущим воинам есть на кого равняться. Бесстрашно сражались барнаульцы — жители Центрального района на фронтах Великой Отечественной войны. Среди них есть и Герои Советского Союза. Агитаторы-общественники умело используют эти славные боевые традиции в военно-патриотическом воспитании молодежи. Характерная деталь: каждый четвертый выпускник средних школ района в нынешнем году изъявил желание стать офицером.

Добрую славу заслужила в районе работа многих музеев и уголков боевой и трудовой славы, например, в школах № 1, 27, 48, на заводе агрегатов. Здесь организовано постоянное дежурство ветеранов войны и труда, учителей, передовиков производства. Они — экскурсоводы, лекторы. Слушая рассказы своих старших товарищей, юноши, которым скоро идти на службу в армию, впервые всем сердцем ощущают, какая большая ответственность ложится теперь на их плечи...

Каждому призывнику района бесконечно дороги слова, произнесенные товарищем Л. И. Брежневым с трибуны XXVI съезда партии: **«Теперь в рядах защитников Родины стоят уже сыновья и внуки героев Великой Отечественной войны. Они не прошли суровых испытаний, выпавших на долю их отцов и дедов. Но они верны героическим традициям нашей армии, нашего народа».** Приумножить эти славные традиции Родина доверила новому пополнению нашей армии. И оно готово с честью выполнить свой воинский долг.

М. ТРИФОНОВ,
майор в отставке.

г. Барнаул.

МОЙДОДЫР ПОЗАВИДУЕТ

Кажется, чего уж проще — туалетное мыло. Но и оно, как видно, о многом может рассказать увлеченному человеку. Харьковчанин В. Коваль четыре года назад стал коллекционировать образцы туалетного мыла и его этикетки, и теперь он в вопросах истории возникновения и производства мыловарения большой знаток.

Юрист Коваль начал собирать коллекцию после одной экспертизы, которую ему пришлось проводить. У него около 500 образцов мыла всех мыловаренных предприятий страны и более 2.000 этикеток и футляров. Есть и продукция зарубежных фирм, а среди этикеток даже дореволюционные. Насколько они редки, представляет каждый: в любой семье мыло очень быстро исчезает без следа, и самой первой — обертка.

Кстати, обертки-этикетки имеют удивительно разнообразные рисунки. Многие из них, особенно в 20—40 годах, были не только великолепно оформлены, но и служили своего рода агитплакатами, на которых нашли отображение освоение Заполярья, коллективизация, строительство Московского метро, освоение Каракумов.

А какое, оказывается, древнее это туалетное мыло. Может В. Коваль рассказать о давнишнем неразрешенном до сих пор споре о первенстве в мыловарении между разными городами Европы, о филологических изысканиях: откуда произошло само слово «мыло» в разных языках, упомянет Плиния-старшего и немецкого филолога Гримма — одного из братьев-сказочников, и знаменитого врача Галена. Процитирует древнеегипетский папирус XVI века до нашей эры, в котором мыло упоминается как лекарственный препарат.

Коллекция В. Коваля совсем не относится к числу курьезных. Специалисты сумели бы почерпнуть из нее немало интересного. А сам собиратель ищет друзей по увлечению. Что ни говорите, а увлечение это действительно редкое.

С. МУТОВКИН.

Москва.

«ГРАФИКА ОСЕНИ».

Фотоэтюд П. Петина.

Письмо в номер

ПОСАДИ СВОЕ ДЕРЕВО

Работаю я в Барнаульском санатории ВЦСПС садоводом по декоративным растениям и цветам. Дел, конечно, немало: надо вовремя посадить деревья, заменить высохшие. И вот однажды подходит ко мне пожилой мужчина, представляется: Дмитрий Прокопьевич Сорокин. Оказалось, он вместе со своей супругой специально пришел в санаторий, чтобы сделать доброе дело: принять участие в посадке деревьев.

Признаюсь, тронул меня до глубины души этот благородный шаг незнакомых людей. Потом, когда разговорились, выяснилось, что товарищ Сорокин, коммунист, полковник в отставке, и его супруга посадили деревья в Сочи, Пятигорске, Ялте. Вот и здесь, в Барнаульском санатории, эти люди посадили две елочки.

И вот я решил через газету рассказать об этом всем нашим читателям, обратить их внимание на этот гражданский поступок. Зеленеют сейчас стройные елочки, наслаждаются их красотой отдыхающие в санатории рабочие, колхозники. Подумалось мне: каким поучительным примером должен стать этот, на первый взгляд, обычный факт для всех, кто любит природу.

Ф. РЫБАК,
садовод Барнаульского санатория.

Природа и люди

Возвращаясь к напечатанному

А БОР ОТСТУПАЕТ...

ВОЗВРАТИТЬСЯ К ПРОБЛЕМЕ, ПОДНЯТОЙ БОЛЕЕ ПЯТИ ЛЕТ ТОМУ НАЗАД, СНОВА ПОДСКАЗАЛИ ПИСЬМА ЧИТАТЕЛЕЙ. ТОГДА, ОСЕНЬЮ 1975 ГОДА, В «АЛТАЙСКОЙ ПРАВДЕ» БЫЛА НАПЕЧАТАНА СТАТЬЯ, ПОДНИМАЮЩАЯ ВОПРОС О СУДЬБЕ УНИКАЛЬНОГО ЛЕНТОЧНОГО БОРА В ЧЕРТЕ БАРНАУЛА. В НЕЙ ВЫСКАЗАН РЯД ПОЖЕЛАНИЙ: ВЗЯТЬ ШЕФСТВО НАД БОРОМ ПРЕДПРИЯТИЯМИ И ОРГАНИЗАЦИЯМИ, РАСПОЛОЖЕННЫМ В ЕГО ЧЕРТЕ; ДАТЬ ПЕРЕДЫШКУ УЧАСТКАМ ЛЕСА, ПОДВЕРЖЕННЫМ ОСОБЕННО БОЛЬШОМУ НАПЛЫВУ ОТДЫХАЮЩИХ.

ЧТО ИЗМЕНИЛОСЬ С ТЕХ ПОР, КАК СЕГОДНЯ ЧУВСТВУЕТ СЕБЯ ПРИГОРОДНЫЙ ЛЕС?

НЕДАВНО мои старые друзья поделились своей маленькой радостью: нашли металлические жалюзи для своего загородного домика. И где нашли — прямо на траве, под соснами, среди осколков кирпича, каких-то чудовых железобетонных глыб и прочего тяжеловесного мусора, на который, видно, уже несколько лет никто не реагировал. Это было ясно и по тому солидному слою ржавчины на ажурных витках решеток, и по высокому бурьяну, надежно замаскировавшему неприглядную свалку. Находка эта была, конечно, случайна, а визитной карточки автор еще одной мусорной кучи не оставил. Так что найти, привлечь к ответственности человека, принявшего участие в захламлении леса, было невозможно.

Действительно, очень тщательно замаскировал автор свалки свой грех. Когда я рассказала об этом инспектору по профилактике Центрального райотдела милиции Барнаула Николаю Федоровичу Шельнякову, он в ответ поведал мне не менее грустную историю.

Прежде чем рассказать ее, замечу, что Николай Федорович — большой любитель природы и у него вызывает возмущение любой факт непочтительного отношения к березовой ли роще, к бору или его обитателям. Сам он не раз за руку останавливал людей, возвращающихся домой с охапками цветущей черемухи, никогда не проходил мимо торговок лесными цветами, немало личного времени он тратит на беседы с ребятней, опять же — об отношении к природе. Так вот не прошел инспектор милиции мимо свалки строительных отходов, устроенной среди деревьев. Не поленился Николай Федорович разыскать «визитную карточку» тех самых недругов природы и, представьте, нашел. Нашел документы одного из магазинов, служебные бланки. Сообщил о находке в районную прокуратуру и в городское лесничество.

Как раз в момент, когда велись переговоры с прокуратурой, встретила я Лидию Павловну Гришкову — лесничего городского лесничества.

— Еще один неприятный сюрприз, — с огорчением сказала Лидия Павловна. — Но мы все-таки постараемся все вместе найти виновных. Больно за лес, — продолжала она, глядя в широкое окно, за которым далеко видны были ровные сосны.

— Под этими соснами, если походить, поискать, можно найти все: бетон, плиты, металлолом, банки из-под краски. Ну вот, например, СУ-8 строило столовую, вон ту, видите? Сколько после себя оставили.

А потом мы втроем, вместе с Сергеем Поповым — техником-лесоводом, шли на место другого преступления — туда, где сельского октября кто-то воровски совершил неслыханное — спилил под корень тридцать сосен. Лидия Павловна называла участки, особенно часто подвергающиеся беззастенчивому натиску нечестных людей. И когда мы пришли на место чрезвычайного происшествия, поразила эта дикая — иного слова не подыщешь — картина. Среди деревьев, которые особенно хороши были в эту пору глубокой осени, каких-то притихших, спокойных, белели свежие спилы.

«Надо искать виновных...». Кому понадобились эти сосны, кто, заметая следы, прячась, вывез их, боясь попасться людям на глаза, явно понимая всю ту ответственность, которая лежит на них? Но, в конце концов, тридцать деревьев — это не тридцать иголок, их не утаишь, не скроешь от глаз людских. Даже если удалось тайком взять — есть ли гарантия так же тайно использовать? Считаю, что люди, хоть что-то знающие об этих деревьях, вернее уже о сосновых бревнах, должны помочь пролить свет на содеянное преступниками.

УНИКАЛЬНЫЙ. РЕЛИКТОВЫЙ. Как только не называем мы наш бор. Хорошо знаю, что многие гости города, приехавшие в Барнаул по делам ли, остановившиеся ли в краевом центре по пути в Горный Алтай, просят показать им наш бор. Считают неслыханным счастьем для горожан эту роскошь, подаренную природой.

И вот сейчас, написав эту фразу, вспомнила я реплику удивительного человека, с которым мне приходилось встречаться, писать о нем. Энтузиаст лесного дела, коммунист Николай Владимирович Федосеев, открывший новое чудо земли алтайской — реликтовую липовую рощу в далеком таежном краю, в Салаирской тайге, сказал мне тогда: «Роща сохранится, мы ее не дадим в обиду. Но нам легче — она далеко от людей». И все-таки он очень жалел, что она далеко от людей, эта прекрасная роща, потому что считает: людей воспитывает, делает богаче духовно соприкосновение с чудом.

Ну, а если такое чудо у тебя под боком и зовется оно нагорным бором? Если сел ты на трамвай, когда хочется, приехал. Вошел в бор. И если меришь чудо своими собственными мерками человека-потребителя, для которого нет ничего святого, который на все, что кругом, смотрит с точки зрения собственного удобства, прикидывает: «А для чего бы это мне могло пригодиться?». Десятками, сотнями едут в бор горожане на отдых. Едут и весной, и летом, и сейчас. Конечно, многим достаточно подышать целебным воздухом, настоенным на хвое, побродить по лужайкам, усыпанным сосновыми шишками, поглядеть на дятла, упорно отбивающего бесконечные «телеграммы», и почувствовать себя от всего этого счастливыми. Ну, а другие едут в лес устроить пьянку, поровят опять же воровски, зная, что это строжайше запрещено, развести костер...

Помню, как несколько лет тому назад на одном из участков бора работники лесничества создали уютный уголок отдыха. Поставили сиденья, столики. И вот опять же кто-то безвестный, не оставивший «визитной карточки», растопил костер этими скамьями, в щепу разбил столы, мусором замостил поляны.

Сколько хлопот доставляет все это работникам лесничества! И сколько сил заставляет тратить на очистку леса. Помогают работникам леса школьники. Особенно ребята из школы № 24, где директором Петр Иванович Черемнов. Никогда он не отказывал в помощи. Но разве могут зеленые патрули да малочисленный штат лесничества справиться, защитить лес? Нет. Нужна регулярная помощь взрослых. Рабочих хотя бы тех предприятий, которые являются землепользователями в бору. Предприятий, чьи профилактории, санатории, туристические базы расположены здесь, среди сосен.

А если учесть, что землепользователей таких около двадцати, если все-таки организовать выход на дежурство в бору хотя бы по пять-шесть человек в выходные дни в сезоны, когда лес подвержен особенно большему натиску отдыхающих? Но посмотрим, представители каких коллективов приложили усилия к охране леса, список получится коротким: заводы аппаратурно-механический, радио, вагоноремонтный и краевая больница. Все.

Все? Но почему в знойное, сухое лето в бору, который был подобен пороховой бочке, настолько велика была возможность его загорания, в бору, где отдыхали, спасаясь от жары, сотни и сотни горожан, не появлялись патрули с заводов «Трансмаш», мехпрессов, из «Стройгаза», «Водоканала» и других предприятий, учреждений? Между тем, например, трансмашевцы активно пользуются благами леса. Они имеют здесь профилакторий, самую мощную лыжную базу.

«За «Трансмашем» закреплена территория. Здесь, по правилам, надо сделать ограждения, подъездные пути, указатели дорог, установить скворечники. Но все это и многое другое находится сейчас не на подшефном заводу участке, а на бумаге. Так же, как на бумаге действует приказом директора выделенная добровольная пожарная дружина. И это касается не только «Трансмаша».

ЛИДИЯ ПАВЛОВНА ГРИШКОВА лесничим в городском лесничестве недавно — третий год, а вообще стаж ее работы в лесном хозяйстве долог. В Павловском лесхозе проработала почти двадцать лет. За беззаветный труд награждена орденом Ленина.

Теперь поясню, почему само название — городское — ставит лесничество Гришковой в особенные условия и требует особого отношения.

В лесопарковой зоне, хозяйство ведется не для вырубки древесины, а для того, чтобы лес радовал людей и служил их здоровью. Гришкова — специалист сильный, уход за лесом ведется грамотно, толково.

Но раз зона лесопарковая, у нее свои сложности и беды. Участок номер пятнадцать. Под соснами—голая земля без колючек хвои, сосновых шишек. Изборожден этот участок, как многие другие, бесконечными дорогами и тропинками. Под угрозой гибели здесь сосны. Им бы отдохнуть от доступа людей, уйти в многолетний «отпуск», чтобы возродиться, прийти в себя. У Лидии Павловны подготовлена подробная опись тех участков леса, которым надо дать отдохнуть, тех дорог, которые надо закрыть. Но пока к предложениям Гришковой никто не прислушался. Как в свое время не прислушались к предложению газеты, ратовавшей за отдых некоторых участков бора, выступавшей за то, чтобы были закрыты лишние дороги.

А ведь, если подходить к вопросу по-хозяйски, рачительно, необходимо, наконец, наложить запрет на въезд личного транспорта в лес. Оставить лишь дороги, ведущие к профилакториям и турбазам. Обратите внимание, сколько здесь, в бору, сосен с круглыми кронами вверху. Это значит, деревья прекратили расти. И не потому, что век их подошел к закату. Невозможно тянуться вверх, если почва у корней затоптана и заезжена.

Одна из старейших работниц лесничества Дарья Григорьевна Фирсова вспоминала, как, бывало, любовалась она синими от медуницы полянами, какие цветы она видела вот здесь, на месте этих тропинок и следов от колес. Нынешней весной и летом ни Дарья Григорьевна, ни мы этого не видели. Потому что между голубыми и голыми полянами было время бездумного отношения к бору. Постепенно, по цветку, по травинке люди обобрали и лес, и себя.

Сейчас Дарья Григорьевна, как и другие работники лесничества, занимается посадкой молодых деревьев на «зеленом кольце». Зеленое кольцо — это прекрасный подарок горожанам. Создается кольцо по решению горисполкома. Все силы кладут работники лесничества на то, чтобы со временем зазеленел здесь, рядом с молодыми районами города, юный лес. И как нужна в этом помощь горожан!

У помощника лесничего Галины Ивановны Афанасьевой, человека, преданного делу, уйма времени уходит на установление контактов с добровольными помощниками. Но не всегда и не все откликаются на просьбы лесничества о помощи. Восемь лет работает в лесничестве Галина Ивановна. А мнение ее таково: с каждым годом некоторые вопросы обостряются, заставляют обратить на себя внимание общественных организаций, горисполкома.

Многие проблемы, касающиеся сохранения и защиты бора, должны решаться в городских масштабах, в масштабах всего края. Ибо лесопарковая зона является пусть малой, но частью большого сокровища алтайской земли — реликтового бора, а любые (даже великие) сокровища не бездонны. Об этом надо не только помнить. Но и действовать! Причем действовать не только в сезон наплыва горожан на отдых, а сейчас, когда есть время, чтобы подготовить к встрече и людей, и лес.

Л. ИЗВЕКОВА.

Разные разности

Белый воробей

Было это в конце сентября. Проходил я мимо плавательного бассейна «Садко» завода «Трансмаш». И вот что видел за оградой парка под кленами. Там, где любители-рыболовы иногда копают червей, кормилась небольшая стайка воробьев. Чуть в стороне тем же занимался абсолютно белый их сородич. Я остановился, пораженный, стал наблюдать. Белый воробей чувствовал себя явно неловко. Хоть и пытался сблизиться с остальными пичугами, они упорно прогоняли его. Когда рядом со мной остановилась женщина, тоже заинтересовавшись необыкновенным воробьем, птицы вспорхнули. Улетел и альбинос, но опять же, соблюдая дистанцию, чуть в сторонке.

В. ВОЛУШЕНКО.
завод «Трансмаш».
г. Барнаул.

Гриб-великан

Нынешним августом побывали мы с женой в гостях у родителей в Солонешенском районе. В это время здесь шли дожди. Когда прояснило, решил сходить на старую ферму, которая вся заросла коноплей, поискать шампиньонов. Шампиньонов не нашел, зато наткнулся на гриб-дождевик, да такой, что вначале не поверил, что это гриб. Потом оказалось, что его шляпка, окружностью в сто тридцать пять сантиметров, весила семь килограммов триста граммов! Жена нарезала три ведра прекрасной белой мякоти. Грибом угощалась вся наша родня. К сожалению, многие здешние жители считают почему-то дождевик несъедобным. Да, когда он высыхает, то действительно вреден, делается желтым и мучнистым. Но в пору зрелости — нет вкуснее гриба-дождевика!

Н. ЕЛЕХИН.
Восточно-Казахстанская область,
п. Белоусовка.

Встреча

Как-то увидела небольшую нору зверя, набралась терпения, затаилась и стала ждать. Кто же хозяин домика? Жду, а сама примечаю: рядом чистота, ни соринки, ни веточки. И вдруг из норки вышла красавица-лисица. Я сразу вспомнила где-то прочитанное, что лисы неважно видят, особенно плохо различают неподвижные предметы. И если стоять, не шелохнувшись, можно вдоволь налюбоваться красавицей.

С пушистым хвостом, яркая, важная, лиса скрылась в пшенице — поле было рядом. Вслед вылез лисенок. Принялся играть: возился, пробовал на вкус траву. Вдруг он насторожился и затявкал, почти совсем по-собачьи, в мою сторону. Пришлось уходить, зачем мешать! Часто я вспоминаю об этой встрече...

В. МИХАЙЛОВА.
г. Камень-на-Оби.

В мире интересного

ФУРГОН ДЛЯ РЫБКИ

Где побывает рыбак, там пускай рыбы прибавится! — такую цель поставили себе энтузиасты Вышневолоцкого районного общества охотников и рыболовов. Шаг к этому сделан: в реке Цне после визита рыболовов стали нагуливать вес многие новые десятки тысяч маленьких карпов.

Родились они не в речке, а... на берегу. Ихтиолог общества Р. Дзевульский придумал передвижную инкубационную установку. Подобных пока еще нет нигде, кроме как у рыбаков Вышнего Волочка.

Чтобы сделать ее, понадобилось не так уж много материалов, зато уйма смекалки. Инкубатор представляет собой небольшой фургон на колесах. Его можно быстро доставить к любому водоему. Единственное условие — неподалеку должна проходить электролиния, ибо в фургоне есть автоматика, которая следит за поддержанием самого выгодного для выведения личинок режима.

Немало было трудностей у Дзевульского и его помощников. Но они все преодолели: получили из икры личинки карпа, подрастили их и поселили в Цне. На будущий год во время нереста намечено провести уже не один, а несколько таких циклов.

КОРР. ТАСС.
Калининская область.

Редактор В. КИНЕЛЕВ.

ЧТО ГДЕ КОГДА

СПРАВОЧНЫЙ ОТДЕЛ «АЛТАЙСКОЙ ПРАВДЫ»

ТЕЛЕВИДЕНИЕ

ВТОРНИК

3 НОЯБРЯ

ПЕРВАЯ ПРОГРАММА
МОСКВА
8.00 — «Время». Информационная программа. **8.45** — К. Тренев. «Любовь Яровая». Фильм-спектакль Государственного академического Малого театра Союза ССР. **11.35** — Новости. **11.40** — Перерыв. **14.15** — Новости. **14.35** — Документальные фильмы — призеры IX Всесоюзного фестиваля телевизионных фильмов в Ереване. «Старшее поколение». **15.25** — «Русская речь». **15.55** — «Слово о партбилете». **16.40** — «Песня далекая и близкая». **17.30** — «Жизнь науки». Лауреаты премии Ленинского комсомола 1981 года в области науки и техники. **18.15** — «В каждом рисунке — солнце».
БАРНАУЛ
18.30 — «Алтайские новости».
МОСКВА
18.45 — «Сегодня в мире». **19.00** — «К годовщине подписания Договора о дружбе и сотрудничестве между СССР и Социалистической Республикой Вьетнам. Концерт Государственного ансамбля песни и танца «Тхонг Лонг» (Вьетнам). **19.25** — К 45-летию выхода на экраны страны. Художественный фильм «Депутат Балтики». **21.00** — «Время». Информационная программа. **21.35** — Выступление участников международного турнира по фигурному катанию на призы ВЦСПС. Передача из Ленинграда. **22.20** — «Сегодня в мире». **22.35—23.35** — «Место работы — космос». Научно-популярный фильм.
ВТОРАЯ ПРОГРАММА
МОСКВА
12.00 — Шахматная школа. **12.30** — География. 6 класс. Растительный и животный мир Австралии. **13.00** — Э. Хемингуэй. Страницы жизни и творчества. **13.50** — Музыка. 7 класс. П. И. Чайковский. «Времена года». **14.20** — Основы Советского государства и права. 8 класс. Государство и личность в СССР. **14.50** — «Мариэтта Шагинян». Фильм 2-й. **15.40—16.00** — «Континент без границ». Научно-популярный фильм.
БАРНАУЛ
17.50 — «С днем рождения, Родина!». Концерт. **18.30** — «Алтайские новости». **18.45** — «Сельские встречи». Обыкновенные заботы. Рассказ о животноводах Калманского района. **19.15** — Киножурнал. **19.25** — «За строкой письма». Обзор почты».
МОСКВА
20.10 — «Спокойной ночи, малыши». «Варежка». Мультипликационный фильм. **20.25** — «Архитектура-81». Курорты и здравницы СССР. **21.00** — «Время». Информационная программа. **21.35** — «Огненный мост». Телевизионный художественный фильм. 2-я серия. **23.00—0.45** — Чемпионат СССР по хоккею. «Спартак» (Москва) — «Торпедо» (Горький). Трансляция из Дворца спорта Центрального стадиона имени В. И. Ленина.

ТЕАТРЫ

КРАЕВОЙ ТЕАТР ОПЕРЕТТЫ. «СВАДЬБА В МАЛИНОВКЕ» — в 19-30. **4 ноября** — «ПРИНЦЕССА ИЗ МАРЬИНОЙ РОЩИ» — в 19-30.

ТЕАТР ЮНОГО ЗРИТЕЛЯ. «СЕСТРИЦА АЛЕНУШКА И БРАТЕЦ ИВАНУШКА» — в 11. **4 ноября** — «ПЕППИ ДЛИННЫЙЧУЛОК» — в 11.

«В ДЕНЬ СВАДЬБЫ» — в 19.

КИНО

«МИР» «КОНЕЙ НА ПЕРЕПРАВЕ НЕ МЕНЯЮТ» (1—2 серии) — в 10, 13, 17, 20.

«РОССИЯ» «ЛЕНИН В ПАРИЖЕ» — в 9, 11, 13, 15, 17, 19, 21 (удл. сеанс).

«РОДИНА». «ВСТРЕЧА с 9 до 9» — в 9, 11, 13, 15, 17, 19, 21 (удл. сеанс).

«ЮНОСТЬ». «БОЛЬШАЯ КОРОТКАЯ ЖИЗНЬ» — в 9-30, 11-30, 13-30, 15-30, 19-30, 21-15 (удл. сеанс). **К дню советской милиции** «ПРОЩАЛЬНАЯ ГАСТРОЛЬ «АРТИСТА» — в 17-30.

«ПЕРВОМАЙСКИЙ». «БОЛЬШАЯ КОРОТКАЯ ЖИЗНЬ» — в 10, 11, 12, 13, 14, 16, 17, 18, 20, 21.

«ЧАЙКА». Киноутренник «ШАГИ В РЕВОЛЮЦИИ». «ТАИНСТВЕННЫЙ СТАРИК» — в 10. «ВАМ И НЕ СНИЛОСЬ» — в 13, 15, 17, 19 (удл. сеанс), 21-15.

«ПИОНЕР». «РИШАД, ВНУК ЗИФЫ» — в 9-30, 13-30. «НЕУЛОВИМЫЕ МСТИТЕЛИ» — в 15-10. **64-й годовщине Великого Октября посвящается** кинопраздник красной звездочки. «НЕУЛОВИМЫЕ МСТИТЕЛИ» — в 11-20. «ТРИЖДЫ О ЛЮБВИ» — в 17, 19 (удл.сеанс), 21.

«АЛТАЙ». «СКАЗКА О ПОТЕРЯННОМ ВРЕМЕНИ» — в 13 (для детей). «У МАТРОСОВ НЕТ ВОПРОСОВ» — в 15, 17, 19, 21.

«ЗАРЯ». Занятие киноклуба «БАРАБАНЩИК». «БУДЕНОВКА» — в 12. «СЫЩИК» (1—2 серии) — в 14, 17, 20.

«ЛУЧ». «ТАНЯ И ДВА МУШКЕТЕРА» — в 15 (для детей). «ЧЕСТНЫЙ, УМНЫЙ, НЕЖЕНАТЫЙ» — в 9-30, 11-20, 13-10, 18-45 (удл. сеанс), 21. «ИСЧЕЗНОВЕНИЕ» — в 17.

ДВОРЕЦ КУЛЬТУРЫ КОТЕЛЬЩИКОВ. «ПРЕСТУПНИК И АДВОКАТЫ» — в 15, 17, 19 (удл. сеанс), 21.

ДОМ КУЛЬТУРЫ ЗАВОДА «ТРАНСМАШ». «КАВКАЗСКАЯ ПЛЕННИЦА» — в 14-30, 16-30, 18-30 (удл. сеанс), 20-30.

ДОМ КУЛЬТУРЫ МЕЛАНЖЕВОГО КОМБИНАТА «ЖЕНЩИНА, КОТОРАЯ ПОЕТ» — в 15, 17, 19, 21.

ПОГОДА

Сегодня днем **по краю**, по данным синоптиков, ожидается небольшая облачность, без осадков, ветер северный, 5—10 метров в секунду. Температура 5—10 градусов мороза.

По Барнаулу — небольшая облачность, без осадков, ветер северный, 5—10 метров в секунду. Температура 7—9 градусов мороза.

Атмосферное давление на 13 часов 2 ноября было 759 миллиметров ртутного столба. Относительная влажность воздуха 91 процент.

Уровень воды реки Оби у города Барнаула 2 ноября был 36 сантиметров над 0 графика водпоста. Температура воды 1,6 градуса. В ближайшие двое суток ожидается незначительное повышение уровня воды.

ДВОРЕЦ ЗРЕЛИЩ И СПОРТА

13 — 15 ноября

БОЛЬШИЕ ЭСТРАДНЫЕ КОНЦЕРТЫ

ШОУ-ГРУППА «АПЕЛЬСИН»

Руководитель — ТЫНУ ААРЕ.
ВОКАЛЬНО-ИНСТРУМЕНТАЛЬНЫЙ АНСАМБЛЬ

«НАДЕЖДА»

Руководитель — ПЛОТКИН.
В концертах принимают участие мастера эстрады.
НАЧАЛО КОНЦЕРТОВ: 13 ноября — в 16 и 20 часов, **14 и 15 ноября** — в 12, 16 и 20 часов.
С 4 НОЯБРЯ открывается предварительная продажа билетов в кассах Дворца и через распространителей.
Кассы Дворца работают с 13 до 19 часов.
Телефоны: для справок — 5-11-09, кассы — 5-46-41 (с 13 часов).

К СВЕДЕНИЮ ТОРГУЮЩИХ ОРГАНИЗАЦИЙ, УЧРЕЖДЕНИЙ И ШКОЛ

На краевой базе «Роскультторга» и в магазинах «Культтовары» вы можете приобрести в нужном количестве ЛОГАРИФМИЧЕСКИЕ ЛИНЕЙКИ.

Не только каждый инженер и техник, но и рабочий высокой квалификации должны уметь пользоваться счетной линейкой.

Первое знакомство с логарифмической линейкой происходит в школе. И хорошо, если старшеклассники не ограничиваются впоследствии знанием только простейших вычислений на счетной линейке.

Логарифмическая линейка обладает целым рядом достоинств: при своей компактности позволяет производить расчеты во много раз быстрее, чем на любом счетном аппарате, кроме электронных вычислительных машин, работа на счетной линейке неутомительна, а обращение с ней несложно.

По этим причинам логарифмическая линейка применяется для большинства технических расчетов, сводя необходимую вычислительную работу к минимуму.

Адрес краевой базы «Роскультторга»: г. Барнаул, ул. Гоголя, 83.

КОМБИНАТ ТОРГОВОЙ РЕКЛАМЫ.
КРАЕВАЯ БАЗА «РОСКУЛЬТТОРГА».

БУДЬТЕ ОСТОРОЖНЫ!

Осень — пора интенсивных земляных работ. Довольно часто они проводятся там, где проходит трасса газопровода.

Каждый должен помнить, что самовольные раскопки могут привести к повреждению газопровода. А это, как правило, влечет за собой выход газа, его проникновение в ближайшие строения, подвалы домов и погреба.

НЕ ДОПУСКАЙТЕ проведения земляных работ, рытья траншей, погребов ближе 15 м от газопровода.

НЕ ВЫСАЖИВАЙТЕ деревья ближе 1,5 м от оси газопровода.

НЕ ДОПУСКАЙТЕ проведения земляных работ без письменного разрешения треста «Барнаулгоргаз».

При раскопке вблизи газопровода **СОБЛЮДАЙТЕ ОСОБУЮ ОСТОРОЖНОСТЬ, не применяйте землеройные и ударные механизмы.**

Земляные работы следует вести в присутствии представителя треста «Барнаулгоргаз».

БЕРЕГИТЕ ПОДЗЕМНЫЕ ГАЗОПРОВОДЫ ОТ ПОВРЕЖДЕНИЯ!

ТРЕСТ «БАРНАУЛГОРГАЗ».

К СВЕДЕНИЮ ДЕЛЕГАТОВ V ОТЧЕТНО-ВЫБОРНОЙ ПРОФСОЮЗНОЙ КОНФЕРЕНЦИИ РАБОТНИКОВ КУЛЬТУРЫ БАРНАУЛА

V профсоюзная отчетно-выборная конференция работников культуры г. Барнаула состоится 11 НОЯБРЯ 1981 года в помещении театра кукол (ул. Пушкина, 41).

Начало работы конференции в 10 часов.

Регистрация делегатов будет производиться с 9 часов.

ПРЕЗИДИУМ ГК ПРОФСОЮЗА РАБОТНИКОВ КУЛЬТУРЫ.

БЮРО ПО ТРУДОУСТРОЙСТВУ
приглашает
на постоянную работу:
СТАРШЕГО ЭКОНОМИСТА, ЭКОНОМИСТА, СТАРШЕГО БУХГАЛТЕРА, КАССИРА.

* * *

НА ШВЕЙНУЮ ФАБРИКУ:
швей-мотористок, ручниц, электриков, промерщика ткани.

Оплата труда рабочих основных профессий — сдельно-премиальная, размер премии составляет 20—30% сдельного заработка. На фабрике — односменная рабочая неделя.

* * *

ИНЖЕНЕРА по кооперации, **МАСТЕРА** в цех, **КАССИРА-ИНКАССАТОРА, ЭЛЕКТРОМОНТЕРОВ, СЛЕСАРЕЙ - САНТЕХНИКОВ, СТРОПАЛЬЩИКОВ, СЛЕСАРЕЙ-ВЕНТИЛЯЦИОННИКОВ, ЭЛЕКТРОСВАРЩИКОВ.**

Принимаются ученики по перечисленным профессиям.

Доставка на работу и с работы служебным транспортом.

* * *

УПОЛНОМОЧЕННЫХ по организации зрителей, **СТОЛЯРА, КОСТЮМЕРА, МАСТЕРА - ЗАКРОЙЩИКА** женского платья, **МАСТЕРА** женского платья, **ЭЛЕКТРИКА - ОСВЕТИТЕЛЯ, РЕКВИЗИТОРА, ГАРДЕРОБЩИЦ, ТЕХНИЧЕК.**

Обращаться: ул. Деповская, 34, ул. Островского, 16—2 и ул. 50 лет СССР, 31—62 (часы работы — с 9 до 19, в субботу — с 9 до 13).

БАРНАУЛЬСКИЙ ТЕЛЕГРАФ
имеет возможность
ВКЛЮЧИТЬ В СЕТЬ абонентского телеграфирования
ТЕЛЕТАЙПЫ ПРЕДПРИЯТИЙ, учреждений и организаций, имеющих соединительные линии.
Обращаться: **ул. Интернациональная, 74.** Тел. 3-68-75 или 3-66-80.

БАРНАУЛЬСКИЙ ХИМИКО-ТЕХНОЛОГИЧЕСКИЙ ТЕХНИКУМ
продолжает прием
НА ВЕЧЕРНЕЕ ОТДЕЛЕНИЕ
на базе 10 классов
по специальностям:
технология химических волокон, технология резины.

Вступительные экзамены по химии (устно) и литературе (сочинение) проводятся с 10 по 20 ноября. При поступлении необходимо представить: заявление на имя директора, документ об образовании (подлинник), медицинскую справку (форма № 286), четыре фотокарточки размером 3х4 см и справку с места работы.

Обращаться: г. Барнаул, ул. 80-й гвардейской дивизии, 39. Тел. 6-03-49.

БАРНАУЛЬСКОЕ ПРОФЕССИОНАЛЬНО-ТЕХНИЧЕСКОЕ ТОРГОВОЕ УЧИЛИЩЕ
объявляет
дополнительный набор учащихся
на 1981—82 учебный год
по специальности
ПРОДАВЕЦ ПРОДОВОЛЬСТВЕННЫХ ТОВАРОВ (принимаются юноши и девушки на базе 10 классов, в возрасте до 20 лет, срок обучения 1 год).
АДРЕС УЧИЛИЩА: г. Барнаул, ул. Чудненко, 110.
Проезд на трамваях № 5, 8, 9, автобусе № 18 или троллейбусах № 2, 4 до остановки «Ул. Чудненко».

АЛТАЙСКИЙ ПОЛИТЕХНИЧЕСКИЙ ИНСТИТУТ
им. И. И. Ползунова
ПРОДОЛЖАЕТ
прием слушателей
на 1981—82 учебный год
НА ПОДГОТОВИТЕЛЬНОЕ ОТДЕЛЕНИЕ
в Барнауле и в филиалах Бийска и Рубцовска
(вечерняя и дневная формы обучения).

На все специальности института принимаются передовые рабочие промышленных предприятий, строек, организаций транспорта и связи, совхозов и колхозов с законченным средним образованием, имеющие не менее одного года непрерывного трудового стажа непосредственно на производстве, по рекомендации партийных, комсомольских и профсоюзных организаций, а также уволенные в запас из рядов Советской Армии по направлению командования воинских частей (направление из войсковой части действительно в течение года с момента увольнения в запас).

Направления для поступления на подготовительное отделение выдаются тем лицам, которые имеют непрерывный рабочий стаж на данном предприятии не менее года (время работы в качестве учеников не учитывается).

Заявления подаются на имя ректора института: **на дневное обучение — ПО 10 НОЯБРЯ; на вечернее — ПО 30 ОКТЯБРЯ.**

К заявлению прилагаются: документ об образовании (в подлиннике); направление от предприятия или воинской части, производственная характеристика, подписанная руководителями предприятий и общественных организаций, копия трудовой книжки, медицинская справка (форма № 286), шесть фотокарточек размером 3х4 см.

Адреса подготовительных отделений:
г. Барнаул-99, пр. Ленина, 46, АПИ;
г. Бийск-05, ул. Трофимова, 27, филиал АПИ;
г. Рубцовск-07, ул. Тракторная, 4, филиал АПИ.

Трудовая книжка предъявляется лично после зачисления.

Зачисление на подготовительное отделение производится по итогам предметного собеседования в объеме программы средней школы (математика, физика).

Начало занятий: на дневном отделении — 1 декабря, на вечернем — 1 ноября.

Слушатели обеспечиваются стипендией на общих основаниях или за счет предприятий.

Успешно сдавшие выпускные экзамены зачисляются на первый курс дневных отделений факультетов института без вступительных экзаменов.

Справки по телефону: **в Барнауле** — 5-69-52; **Бийске** — 2-31-83; **Рубцовске** — 2-54-33.

Октябрьский райком КПСС, исполком райсовета, партийный комитет, дирекция, завком профсоюза и комитет ВЛКСМ Барнаульского станкостроительного завода с прискорбием сообщают, что после тяжелой, продолжительной болезни скончалась ветеран труда, член КПСС

ВОЛХОНСКАЯ Надежда Васильевна,

и выражают соболезнования семье и близким покойной.

Администрация, партийный комитет, завком профсоюза завода «Трансмаш» им. В. И. Ленина, коллектив совхоза «Спутник» с прискорбием извещают о смерти персонального пенсионера республиканского значения

ЯДСКИХ Андрея Трофимовича

и выражают соболезнование родным и близким покойного.

НАШ АДРЕС
г. Барнаул
ул. Короленко 105
Индекс — 656099

Телефоны: ПРИЕМНАЯ — 3-33-69; ЗАМЕСТИТЕЛИ РЕДАКТОРА — 3-48-37, 3-43-54; ОТВЕТСТВЕННЫЙ СЕКРЕТАРЬ — 3-32-34; СЕКРЕТАРИАТ — 3-35-13; ОТДЕЛЫ: ПАРТИЙНОЙ ЖИЗНИ — 3-33-11 (ЗАВЕДУЮЩИЙ), 3-46-16; ПРОПАГАНДЫ И АГИТАЦИИ — 3-33-92 (ЗАВЕДУЮЩИЙ), 3-28-07; СОВЕТСКОЙ РАБОТЫ — 3-34-45 (ЗАВЕДУЮЩИЙ), 3-35-73; СЕЛЬСКОГО ХОЗЯЙСТВА — 3-46-73 (ЗАВЕДУЮЩИЙ), 3-47-98; ПРОМЫШЛЕННОСТИ — 3-32-63 (ЗАВЕДУЮЩИЙ), 3-35-09, 3-46-12; СТРОИТЕЛЬСТВА — 3-34-67 (ЗАВЕДУЮЩИЙ) 3-49-54; НАУКИ И УЧЕБНЫХ ЗАВЕДЕНИЙ — 3-33-82 (ЗАВЕДУЮЩИЙ), 3-37-68; КУЛЬТУРЫ — 3-26-71 (ЗАВЕДУЮЩИЙ), 3-29-77; ИНФОРМАЦИИ И СПОРТА — 3-46-92 (ЗАВЕДУЮЩИЙ), 3-37-17; ПИСЕМ — 3-54-12 (ЗАВЕДУЮЩИЙ), 3-48-71, 3-33-84, 3-28-14; ФЕЛЬЕТОНОВ — 3-15-10 (ЗАВЕДУЮЩИЙ); СОБКОРОВСКАЯ СЕТЬ — 3-45-62 (ЗАВЕДУЮЩИЙ), 3-34-05; ОТДЕЛ ОБЪЯВЛЕНИЙ — 3-37-88, 3-33-62; ОБЩЕСТВЕННАЯ ПРИЕМНАЯ — 3-37-62. ТЕЛЕФОНЫ СОБСТВЕННЫХ КОРРЕСПОНДЕНТОВ: В ГОРНО-АЛТАЙСКЕ — 73-35; БИЙСКЕ — 2-62-41; РУБЦОВСКЕ — 2-38-25, 2-24-46; КАМНЕ-НА-ОБИ — 2-17-58; СЛАВГОРОДЕ — 2-16-73; БЛАГОВЕЩЕНКЕ — 2-22-66; ТАЛЬМЕНКЕ — 9-25-08; КУЛУНДЕ — 2-22-93; МИХАЙЛОВКЕ — 2-26-59; МАМОНТОВЕ — 22-0-54; ШИПУНОВЕ — 22-0-91; ИЗДАТЕЛЬСТВО «АЛТАЙСКАЯ ПРАВДА» — 3-34-67.

Типография издательства «Алтайская правда» Алтайского