ПРОЛЕТАРИИ ВСЕХ СТРАН, СОЕДИНЯЙТЕСЬ!

# АЛТАЙСКАЯ ПРАВДА

Орган Алтайского краевого комитета КПСС и краевого Совета народных депутатов

№ 254 (18190) • ПЯТНИЦА, 30 ОКТЯБРЯ 1981 ГОДА • Газета выходит с 12 августа 1917 года • Цена 2 коп.

## ИНФОРМАЦИОННОЕ СООБЩЕНИЕ

# IV пленум Алтайского крайкома КПСС

**Вчера** состоялся очередной, четвертый пленум Алтайского краевого комитета партии.

Пленум рассмотрел вопрос «О задачах краевой партийной организации по ускорению научно-технического прогресса и укреплению связи науки с производством в свете решений XXVI съезда КПСС». С докладом выступил член ЦК КПСС, первый секретарь краевого комитета партии **Н. Ф. Аксенов.**

В прениях по докладу выступили:

**М. М. Сидоров** — первый секретарь Барнаульского горкома КПСС, **Л. И. Бурлакова** — профессор, заведующая кафедрой почвоведения и агрохимии Алтайского сельскохозяйственного института, **М. В. Карамаев** — председатель Горно-Алтайского облисполкома, **Ю. М. Киселев** — первый секретарь Рубцовского горкома КПСС, **В. И. Неверов** — профессор, ректор Алтайского государственного университета, **Т. М. Журавлева** — ткачиха Барнаульского хлопчатобумажного комбината, Герой Социалистического Труда, **Н. В. Яшутин** — директор Алтайского научно-исследовательского института земледелия и селекции сельскохозяйственных культур, **В. П. Босов** — главный конструктор Барнаульского завода механических прессов, **Г. А. Курапова** — бригадир животноводства совхоза «Новопокровский» Быстроистокского района, **А. В. Карпов** — директор Бийского химкомбината, **В. Н. Докичук** — главный инженер «Главалтайстроя», **В. К. Маслов**—директор Алтайского научно-исследовательского института технологии машиностроения, заслуженный машиностроитель РСФСР.

Пленум заслушал информацию второго секретаря крайкома КПСС **В. Т. Мищенко** о работе крайкома партии по выполнению решений XXVI съезда КПСС и XX краевой партийной конференции.

По обсужденным вопросам приняты соответствующие постановления.

На пленуме рассмотрен организационный вопрос.

Пленум освободил А. С. Кондыкова от обязанностей кандидата в члены бюро крайкома КПСС в связи с выездом его на учебу в Академию общественных наук при ЦК КПСС. Пленум избрал кандидатом в члены бюро крайкома КПСС **А. А. Миронова,** первого секретаря Алтайского крайкома ВЛКСМ.

Пленум перевел из кандидатов в члены крайкома КПСС **Ю. И. Жильцова** — заместителя председателя крайисполкома, **П. Н. Беспалова** — первого секретаря Курьинского райкома КПСС, **А. И. Вербицкого** — первого секретаря Целинного райкома КПСС, **С. Т. Каниболотского** — аппаратчика Славгородского химического завода им. Г. С. Верещагина, Героя Социалистического Труда, **Ю. Н. Самодурова** — первого секретаря Залесовского райкома КПСС.

В работе пленума принял участие и выступил член Центральной Ревизионной Комиссии КПСС, председатель Сибирского отделения Академии наук СССР академик **В. А. Коптюг.**

**ТРУДЯЩИЕСЯ СОВЕТСКОГО СОЮЗА! ОЗНАМЕНУЕМ ОДИННАДЦАТУЮ ПЯТИЛЕТКУ УДАРНЫМ ТРУДОМ!**

**ПУСТЬ ЕЩЕ СИЛЬНЕЕ, БОГАЧЕ И КРАШЕ СТАНЕТ НАША ВЕЛИКАЯ РОДИНА!**

**ВСЕ ДЛЯ БЛАГА ЧЕЛОВЕКА, ВСЕ ВО ИМЯ ЧЕЛОВЕКА!**

(Из Призывов ЦК КПСС к 64-й годовщине Великой Октябрьской социалистической революции).

**КОЛХОЗ ИМЕНИ КРУПСКОЙ выступил в районе инициатором соревнования по своевременному и качественному ремонту сельскохозяйственной техники. Уже сейчас отремонтирована вся почвообрабатывающая техника. Строго по графику ведется и ремонт комбайнов — десять из них поставлены на линейку готовности.**

**НА СНИМКЕ: опытные механизаторы коммунисты В. А. Цьянов и В. А. Бобрышев возглавляют звенья на ремонте.**

Фото В. Выборова.

Топчихинский район.

## Вручение товарищу Л. И. Брежневу знака «50 лет пребывания в КПСС»

29 октября в Кремле товарищу Л. И. Брежневу был вручен учрежденный ЦК КПСС знак «50 лет пребывания в КПСС». Этим знаком отмечаются члены Коммунистической партии Советского Союза, состоящие в ее рядах 50 и более лет.

Знак вручил член Политбюро ЦК КПСС, секретарь ЦК КПСС тов. М. А. Суслов. В своей речи он тепло поздравил Леонида Ильича Брежнева с 50-летием пребывания в Коммунистической партии Советского Союза и пожелал ему больших творческих успехов на благо нашей Коммунистической партии, Советского государства.

С ответной речью выступил тов. Л. И. Брежнев.

Решение Центрального Комитета партии об учреждении знака «50 лет пребывания в КПСС», сказал товарищ Л. И. Брежнев, — это дань почета и уважения заслуженным бойцам партии, ее ветеранам.

Все мы искренне рады и гордимся тем, что вместе с нами в рядах партии по-прежнему немало старых большевиков, вступивших в партию еще во времена Ленина. Всю свою жизнь они отдали великому ленинскому делу. Славные дела ветеранов партии — пример и источник вдохновения для всех нас.

Что касается меня, подчеркнул Леонид Ильич, то, получая этот почетный знак как раз тогда, когда только что исполнилось 50 лет моего пребывания в рядах КПСС, я испытываю понятное волнение. И не просто волнение, а чувство глубокой благодарности к великой партии Ленина. Борьба за ее идеалы и цели определила смысл всей моей жизни.

Всегда и везде — в мирном труде или в бою, на производстве или на руководящей работе — я был, есть и буду прежде всего коммунистом, одним из миллионов единомышленников, сплоченных под знаменем Ленина. Делу партии, а значит, делу счастья нашего советского народа, его мира и благополучия я отдам все свои силы без остатка.

Товарища Л. И. Брежнева сердечно поздравили члены Политбюро, кандидаты в члены Политбюро, секретари ЦК. Они пожелали ему доброго здоровья, дальнейших успехов в деле строительства коммунистического общества в нашей стране, в борьбе за укрепление прочного мира и международной безопасности.

(ТАСС).

## Опыт лучших — всем!

## ВЫСОКИМ КЛАССОМ

С хорошими результатами идут к празднику 7 ноября животноводы Тогульского района. План девяти месяцев перевыполнен. Расчеты подтверждают возможность досрочно справиться и с годовой программой: к концу ноября — по продаже мяса, к 20 декабря — молока.

Особое внимание труженики ферм уделяют качеству поставляемой продукции. В целом по району первым сортом сдается 94,4 процента молока. Еще выше этот показатель в совхозах «Тогульский» и «Заря Востока» — 95—97 процентов. Это прямым образом связано с тем, что во всех хозяйствах установлено на фермах холодильное оборудование, почти в каждом дойном дворе—молокопровод. Регулярно проводятся санитарные дни.

Значительно влияет на улучшение качества молока и то, что Тогульский маслозавод переходит на доставку молока из хозяйств заводскими машинами. Таким образом перевозится уже около половины продукции.

Опыт тогульских животноводов по улучшению качества молока находит широкое распространение. Недавно, например, с ним внимательно знакомились специалисты хозяйств из Красногорского района.

А. МОЛОДЫХ.

Тогульский район.

## ТЕХНИКУ—НА ЛИНЕЙКУ ГОТОВНОСТИ!

### ПОД НАДЕЖНЫМ КОНТРОЛЕМ

До начала ремонтной поры у нас состоялось совместное заседание парткома и правления колхоза, на котором были обсуждены все узловые моменты. Перед коллективом механизаторов поставлены задачи своевременного и качественного ремонта техники, эффективного ее использования в зимних условиях и повышения профессионального уровня. Утверждены были график подготовки машин и орудий, условия соревнования.

Сейчас работы в разгаре. На это время созданы звенья, во главе которых поставлены коммунисты. К ремонту привлечены лучшие механизаторы колхоза: И. Е. Любавин, И. И. Шумаков и другие. Контроль за качеством поручен механикам отделения, членам партийной группы, действующей в центральной мастерской.

Коммунисты ремонтной службы на своем собрании обсудили конкретные рубежи. Решено к концу года поставить на линейку готовности всю зерноуборочную технику, а к 20 марта отладить все тракторы. Для этой цели разработаны конкретные мероприятия. Многие из них направлены на достижение надежности восстановленной техники. Ремонт каждого узла под ответственностью специалистов-партийцев. Улучшены культурно-бытовые условия ремонтников. В мастерскую доставляются горячие завтраки, здесь действует красный уголок, а механизаторы, живущие на отделениях, доставляются служебным автобусом.

В ближайшее время вступит в строй колхозный гараж для колесных тракторов. Теперь «Беларуси» и «Кировцы» будут храниться только под крышей. Это значительно повысит эффективность использования тракторов, надежность их ремонта, улучшит эксплуатацию техники, особенно в условиях зимы.

**В. БОБРОВСКИЙ,**
**секретарь парткома колхоза имени Шумакова.**

Змеиногорский район.

### СОВХОЗНЫЕ УМЕЛЬЦЫ

Слово о ремонтниках

Раньше мастерская совхоза «Таежный» представляла собой низкое и тесное деревянное помещение, где как следует и не развернешься. Теперь же в распоряжении ремонтников большое кирпичное здание. Хорошее оборудование, полученное в последние годы, дало возможность на месте производить все восстановительные операции в подготовке тракторов, комбайнов и других сельскохозяйственных машин.

Заведующий мастерской Иван Борисович Мячин ведет в слесарный цех, заполненный верстаками, станками и разными приспособлениями. Хозяин этого цеха — Алексей Кузьмич Баулин. Настоящий мастер, он успевает за двоих: в моторном цехе и здесь, в слесарном. Недавно получил экстренное задание: отремонтировать мотор к доильной установке. Изрядно потрудился Баулин, устраняя все дефекты.

Часто ему приходится и заклепывать тормозные ленты, ремонтировать пусковые двигатели, муфты сцепления, задние мосты, словом, всего не перечтешь. Алексей Кузьмич — ударник коммунистического труда, неоднократно получал Почетные грамоты, премии.

Уважением среди механизаторов совхоза пользуется и Александр Николаевич Кан. Кузнецом он стал не сразу. До этого работал в шахте, а уже в Новокаменке пошел скотником на ферму. Работать старался на совесть. Его отмечали благодарностями. Четыре года назад предложили Александру Николаевичу перейти в ремонтную мастерскую, к кузнечному горну.

— Эта работа сноровки и умения требует, — возразил Кан.

— Каждая работа этого требует. У вас обязательно получится, — убежденно сказали ему.

И, действительно, получилось.

Многое можно рассказать о каждом из дружного коллектива мастерской совхоза «Таежный». Приведу еще такие факты. Нынче совхоз заготовил кормов больше прошлогоднего — хорошо действовала техника. Без простоев работали агрегаты на уборке, вспашке зяби, план которой тоже успешно выполнен. И нынче ремонтники так настроены: надежно и в срок восстановить всю технику.

**Я. РАЗЛИВИНСКИЙ.**

Ельцовский район.

*Стоп: бесхозяйственность!*

### ВОТ И НАДЕЙСЯ НА ТАКИХ ПАРТНЕРОВ

Хозяйство наше молодое — существует третий год. Мы только создаем собственную производственную базу: строим, например, и новую мастерскую с комбайновым цехом. Возвели стены, установили оборудование и... заморозили стройку. Не можем навести крышу, потому что не из чего. Фермы и перекрытия для нее совхозу должно поставить Михайловское производственное объединение «Сельхозтехника». Ровно год назад мы и заявку по всей форме туда представили. И вот все ждем материалы.

Неувязка получается и с другой фирмой. Поспелихинская ПМК-31, что входит в трест «Алтайсельхозмонтаж», должна была завезти дымовую трубу для котельной, что будет обслуживать все ту же мастерскую. Мы получили известие, что поспелихинцы горячо взялись за дело: вывезли эту самую трубу из Ребрихи курсом на Курью. Она исчезла в пути, да так, что и следов не найдем вот уже сколько времени. Эта же организация недопоставила для котельной водяные насосы, задвижки и другие «мелочи».

Так и живем: мастерская без крыши, зато оборудованием заполнена, а котельная с крышей, но без оборудования. А ведь пора горячая — ремонтная...

**Н. РЕЧКИН,**
**главный инженер совхоза «Новочарышский».**

Курьинский район.

### СВЕРХ ЗАДАНИЯ

**Механизаторы района на три дня опережают график ремонтных работ. За 15 дней восстановлено 55 комбайнов вместо 45 по плану. Отремонтировано также более половины сеялок и 70 процентов культиваторов. Районное соревнование возглавляют ремонтники совхоза имени Крупской. Они уже поставили на зимнее хранение третью часть комбайнов.**

**Г. БОБРОВ.**

Панкрушихинский район.

### ПО УПЛОТНЕННОМУ ГРАФИКУ

В хозяйствах Алтайского района широко развернулось социалистическое соревнование механизаторов за досрочный ремонт техники. Его инициаторами стали работники совхоза «Советская Сибирь». Они решили до 1 января восстановить все комбайны, а почвообрабатывающую и посевную технику — к 7 ноября.

Следуя доброму примеру, многие хозяйства уплотнили графики ремонтных работ. Комбайновый парк района в целом решено поставить на линейку готовности к 1 апреля. На восстановлении техники трудятся 13 специализированных звеньев, в которые вошли 50 лучших механизаторов района.

В районном соревновании ремонтников лидируют совхозы «Советская Сибирь» и «Мичуринец». Индивидуальное соперничество возглавляют также труженики этих хозяйств — В. И. Камлаков и Н. В. Майдуров из совхоза «Советская Сибирь», И. В. Пердюгин и И. К. Ботт из совхоза «Мичуринец». Сегодня в Алтайском районе отремонтировано и поставлено на зимнее хранение более 30 процентов комбайнового парка.

**Г. СИДОРОВ.**

Алтайский район.

### После критики «ВРЕМЯ НА ВЕТЕР»

Такая заметка о неудовлетворительном ходе ремонта в хозяйствах Кулундинского района была опубликована в № 236 «Алтайской правды». «Критические замечания обсуждены на заседании партийного комитета и с инженерной службой в ремонтных мастерских отделений «Сельхозтехники», — сообщает в редакцию управляющий Кулундинской райсельхозтехникой Б. Яшутин. — Инженерной и снабженческой службам указано на недостатки в организации ремонта и обеспечении хозяйств запасными частями.

До мастерских райобъединения было доведено задание отремонтировать 50 зерновых и 50 силосоуборочных комбайнов. В настоящее время отремонтировано 20 зерновых и 29 силосоуборочных комбайнов.

Объединением принимаются дополнительные меры по снабжению запчастями. Темпы ремонта уборочной техники в хозяйствах района сейчас возрастут.

### КВАРТИРЫ К ПРАЗДНИКУ

**Трест «Алтайтрансстрой» специализирован на строительстве железных дорог, но не забывают здесь и жилье. Строят его и для себя, и для железнодорожников. К празднику Великого Октября строители особенно постарались: шестьдесят семей рабочих и служащих треста въедут в новые квартиры в городе Камне-на-Оби. Для новоалтайских и рубцовских железнодорожников готовятся, соответственно, стодвадцатиквартирный и девяностоквартирный дома.**

**Д. МАРИНИНА.**

## *В ЦК КПСС*

**Центральный Комитет КПСС учредил знак «50 лет пребывания в КПСС».**

**Этим знаком будут отмечаться члены Коммунистической партии Советского Союза, состоящие в ее рядах 50 и более лет.**

**ЦК КПСС утвердил Положение о знаке «50 лет пребывания в КПСС» и описание этого знака.**

## ПОВЫШАТЬ ЭФФЕКТИВНОСТЬ ПРОИЗВОДСТВА

**На промышленных предприятиях края с каждым днем нарастает накал соревнования, посвященного 64-й годовщине Великого Октября. Каждодневно поступают трудовые рапорты, в которых сообщается о досрочном выполнении годовых производственных заданий, о выпуске дополнительной продукции, освоении новинок, ускорении научно-технического прогресса.**

**Трудовые коллективы, используя внутренние резервы, растущий научно-технический потенциал, увеличивают свой вклад в алтайский миллиард.**

### ГОДОВЫЕ ЗАДАНИЯ — ДОСРОЧНО!

Многие коллективы завода специнструмента и технологической оснастки моторостроительного объединения завершили в дни предоктябрьской вахты годовые задания по росту производительности труда. В числе их — участок штампов, возглавляемый старшим мастером С. А. Кондратовым, смены Г. М. Русакова, А. С. Ланцова, А. Г. Кигина, Е. И. Ворончихина, В. И. Мамонтова, бригады В. С. Ланцова, А. Н. Корниенко и многие другие.

Высоких производственных показателей в предоктябрьском соревновании добилась бригада В. Ярных из четвертого механического цеха АМЗ, работающая сейчас по календарю 1982 года. Годовое задание по выпуску запчастей она закончила за полгода. С опережением графика работают участки старшего мастера Л. И. Дуракова из цеха М-2 и А. Н. Снопкова из цеха М-9, на их счету много сверхплановой продукции, на сотни рублей сэкономленных инструмента и материалов.

**Многотиражная газета «Моторостроитель» — коллективный корреспондент «Алтайской правды».**

### ЗА СЧЕТ МЕХАНИЗАЦИИ

На Барнаульском заводе транспортного машиностроения им. В. И. Ленина успешно выполняется комплексный план реконструкции завода. Создаются дополнительные поточные линии, осваиваются новые дизели и дизель-генераторы, внедряется новое, более производительное оборудование.

В конце прошлого года на предприятии проведен учет ручного тяжелого и малоквалифицированного труда, после чего разработано около 300 мероприятий, внедрение которых позволит условно высвободить около 200 человек, более 300 рабочих освободятся от ручного, а свыше двухсот — от физически тяжелого труда.

**И. ИБРАГИМОВ.**

# БАРНАУЛ
## вчера ❋ сегодня ❋ завтра

# КРОВНОЕ ДЕЛО ШВЕЙНИКОВ

**Партийная жизнь: ОТЧЕТЫ И ВЫБОРЫ**

Главной особенностью нынешних отчетов и выборов в партийных организациях, как отмечают коммунисты на своих итоговых партийных собраниях, является то, что проходят они в год XXVI съезда КПСС, определившего планы коммунистического строительства на одиннадцатую пятилетку и на десятилетие вперед.

Знаменательна нынешняя кампания еще и тем, что в отчетный период партийные организации вели борьбу за успешное завершение десятой и ударное начало одиннадцатой пятилеток. Это был серьезный экзамен на зрелость партийных организаций, каждого коммуниста. И надо отметить, что партийное бюро головного предприятия Барнаульского производственного швейного объединения по выпуску верхней одежды экзамен этот выдержало с честью.

Главным условием успешного выполнения государственных планов коллективом швейной фабрики секретарь партийного бюро В. Ф. Яворук назвала в отчетном докладе социалистическое соревнование и то, что инициаторами и правофланговыми в нем стали коммунисты.

В начале года бригады членов партии Э. И. Зубковой и Е. С. Наумовой обратились к коллективу фабрики с призывом досрочно выполнить годовое задание по выпуску продукции. Партийное бюро одобрило начинание передовиков и вместе с фабкомом профсоюза взяло под неослабный контроль его распространение. Год еще не закончен, но швейникам уже есть чем гордиться. Инициаторы соревнования выпустили сверх плана почти 1.400 пальто. Много сверхплановой продукции на счету и у других бригад. Почти семьсот человек участвуют в соревновании за досрочное выполнение заданий первого года одиннадцатой пятилетки. Более пятидесяти работниц уже трудятся в счет 1982 года.

Девятимесячный план реализации продукции выполнен на 102 процента, справился коллектив с заданиями и по другим технико - экономическим показателям.

Почти четыреста человек на фабрике выполняют личные обязательства повышения производительности труда. Практически каждое обязательство бригад обосновано экономическим и инженерным расчетом. На фабрике нет сейчас отстающих. За счет механизации и автоматизации производственных процессов у многих работниц труд стал легче. На фабрике без малого 60 процентов операций полностью механизированы.

Особая забота партбюро — качество продукции. С начала года запущено в производство 45 новых моделей верхней одежды, это три четверти всей продукции. Больше половины ее выпускается с государственным Знаком качества. Почти 45 процентов изделий обозначается индексом «Н» — новинка.

Но все эти успехи даются швейникам нелегко. Взять хотя бы производственные площади — они устаревшие и тесные. Их «латают», подстраивают, а все равно повернуться негде. И тем не менее на фабрике установлено 57 единиц нового высокопроизводительного оборудования, десятки операций выполняются по прогрессивной технологии, растет производительность труда, достигается большой экономический эффект. Впору бы загордиться успехами.

Но не так настроены коммунисты. И в отчетном докладе, и в выступлениях акцентировались нерешенные вопросы.

— Действительно, — сказала в своем выступлении начальник производственно-технического отдела Н. П. Иванова, — производительность труда на фабрике растет. Сейчас она повысилась на семь процентов по сравнению с уровнем прошлого года. Только за счет внедрения новой техники мы ее подняли на четыре процента. Возросли объемы производства без увеличения численности работающих. Можно сказать, главную проблему одиннадцатой пятилетки мы вроде решаем успешно. Однако нельзя забывать, что у нас снизилась сменность оборудования. И дело здесь не только в нехватке кадров. Нужна дальнейшая механизация и автоматизация производственных процессов.

— Мы устанавливаем новое оборудование, — говорил главный механик объединения А. И. Мальцев, — но еще недостаточно занимаемся повышением квалификации работников.

Остро был поставлен вопрос на собрании и о бригадной форме организации производства. Говоря объективно, барнаульские швейники далеко ушли вперед в этом деле не только в объединении, но и в главке. К ним приезжают учиться из других городов и областей, их опыт принят за основу на родственных предприятиях. Но сами барнаульцы считают, что осуществлена лишь часть программы.

Инженер отдела труда и зарплаты С. В. Лупачева считает, например, что не все коммунисты, поставленные во главе производственных потоков, должным образом занимаются внедрением бригадной формы организации труда, что нужно выработать программу ее последовательного внедрения и поручить партбюро контролировать неуклонное ее исполнение.

В прениях выступили 15 коммунистов. Но, в конечном счете, дело не только в численности принявших участие в обсуждении отчетного доклада. Характерно и то, что ни одно выступление нельзя было отнести в разряд незначительных. Каждое содержало рациональное зерно, и в каждом четко просматривался партийный, принципиальный подход к решению вопросов.

В выступлениях главного экономиста Е. И. Тахтаровой, портнихи экспериментального цеха З. И. Долгаевой, швеи Н. П. Жучковой, мастера, секретаря цеховой партийной организации В. Ф. Новиковой — практически в каждом выступлении говорилось о повышении авангардной роли коммунистов на производстве, воспитании молодежи, усилении требовательности к руководителям подразделений, о расширении партийного влияния на все сферы жизни коллектива: производственную, общественную, бытовую.

Собрание выработало конкретную программу деятельности партбюро на 1982 год, поставив главной задачей коммунистов, всех рабочих предприятия успешное выполнение решений XXVI съезда КПСС.

На этом можно было бы закончить наш разговор об отчетно - выборном партийном собрании на головной фабрике Барнаульского производственного швейного объединения. Но наш рассказ будет неполным, если мы не скажем несколько слов о секретаре партбюро Валентине Филипповне Яворук.

На фабрике 109 коммунистов. Яворук работает начальником цеха. Секретарь партбюро — это ее партийное поручение. Отчетно - выборное собрание показало, что выполняет она его, как и надлежит коммунисту, добросовестно и честно. Потому собрание так единодушно избрало Валентину Филипповну в состав бюро. И вновь члены бюро доверили ей многотрудный, высокий партийный пост секретаря.

**К. САМОЕНКО.**
г. Барнаул.

## НАЧИНАЕТСЯ МЕСЯЧНИК

В крае начинается месячник по укреплению правопорядка в городах и сельской местности. Все общественно-профилактические мероприятия этой массовой кампании направлены на усиление и совершенствование работы партийных, государственных и общественных организаций, органов внутренних дел, прокуратуры и судов, по выполнению решений XXVI съезда КПСС об обеспечении высокой дисциплины и социалистической законности, образцового правопорядка, борьбы с антиобщественными явлениями, улучшения правового воспитания населения.

Для осуществления всей этой работы по Барнаулу создан городской штаб. В разработанных им мерах предусмотрена профилактика нарушений общественного порядка, усиления борьбы с ними.

Городской комитет партии провел совещание руководителей предприятий и учреждений краевого центра, секретарей партийных организаций, представителей общественности, где обсуждены конкретные задачи по проведению месячника.

# ГЛАВНЫЙ ПАРАМЕТР

**Курс — технический прогресс**

**Прибор, о котором пойдет речь, отмечен золотой медалью ВДНХ, он в короткий срок завоевал популярность на многих предприятиях страны, а спрос на него пока превышает возможности производственной базы Барнаульского аппаратурно-механического завода. В технической документации прибор именуется установкой плазменного напыления и наплавки, коротко — УНП-6.**

СТАНОК ВРАЩАЕТ КОЛЕНЧАТЫЙ ВАЛ. В руках рабочего не совсем обычный инструмент, похожий на пистолет. Вот он включает его, и в струе раскаленного газа расплавленный металл ложится на обработанную поверхность вала. После такой операции срок службы деталей увеличивается порой в четыре раза.

Когда три года назад установка была лишь в виде чертежей и модели, путь к ее промышленному внедрению представлялся довольно долгим. Надо было много работать, чтобы сохранить параметры, выданные разработчиком — Всесоюзным научно - исследовательским институтом «Автогенмаш». Главный конструктор завода Геннадий Георгиевич Эскин, его заместитель Юрий Петрович Свержевский и ведущий инженер - конструктор Виктор Васильевич Красуля составили ядро группы разработки.

Принцип работы УНП-6 конструкторам представляется простым. В рабочей камере между анодом и катодом возникает электрическая дуга, туда подается металлический порошок, который плавится и истекает с раскаленным газом. Но действие этого простого принципа обеспечивается работой очень многих деталей, которые сейчас, в условиях промышленного производства, подчас значительно отличаются от проекта.

...Работа над УНП-6 велась в обстановке тесного содружества конструкторов и рабочих. Когда утром Виктор Васильевич Красуля приходил на участок, его уже ожидал Михаил Алексеевич Речкунов, в совершенстве владеющий многими рабочими профессиями. У их верстака подолгу задерживались старший мастер Юрий Николаевич Андреев, технолог Галина Георгиевна Кузеванова, начальник технического бюро цеха Николай Иванович Науменко. Они называют себя творческой бригадой и постоянно работают вместе по одной технической проблеме.

После того как Михаил Алексеевич Речкунов собрал первый плазмотрон, они поняли, что плазма в их аппарате будет работать, но о выходе на все параметры говорить было еще рано. Первую установку УНП-6 испытывал электромонтажник Николай Антропов. Вместе с конструкторами проверили оборудование, порядок включения, и прибор заработал.

Главным своим достижением творческая бригада конструкторов, рабочих и специалистов цеха считает то, что прибор вышел на необходимые показатели после относительно небольшой доводки. Значит, хорошо думали и считали. В относительно короткий срок Николай Антропов давал прибору практически любой режим, предусмотренный проектной документацией.

Работа бригады творческого содружества дала хорошие плоды. Новая установка УНП-6 значительно превосходит по своим качествам предыдущую модель. Она может распылять в час четыре с половиной килограмма алюминия, девять — вольфрама, имеет свой генераторный источник питания, в ней изменена конструкция питателя. Но самым большим достижением стало то, что главный параметр — экономичность — шагнул за прогнозируемую отметку. Каждый прибор УНП-6 сберегает 7.900 рублей государственных денег.

Коротким оказался путь и к его промышленному производству. В этом году сто установок будет отправлено потребителю, число заказов растет, и до 1985 года завод выпустит 500 установок плазменного напыления и наплавки.

Бригада творческого содружества продолжает работать. Снова чертеж конструктора соседствует на верстаке с инструментом рабочего.

**О. ЛОГИНОВ.**

*Стройки городского хозяйства*

# ВОДОЗАБОР: ГОТОВИТЬ ЗАДЕЛ

За ночь снег, как одеялом, укутал землю. Строительную площадку водозабора и не узнать. Белым-бело. Красиво. Но снег сегодня — это дополнительная трудность. А их и так пришлось преодолеть немало.

Когда опустили колодец здания насосной станции на заданную глубину, начался подпор грунтовых вод. Насосы едва успевали ее откачивать. В этих трудных условиях плотники - бетонщики СУ-5 треста «Стройгаз» действовали самоотверженно и изобретательно, находя решения в самых сложных ситуациях. И днище было надежно заизолировано.

Труднее оказалось решить вопрос с земснарядом. Для забора воды из Оби надо прорыть специальный водоприемный ковш. Это почти сто тысяч кубометров грунта. Земснаряд ждали из Новосибирска. Наконец, получили, но слишком маломощный. Выпросили другой, но и у этого производительность недостаточно велика. Сейчас с его помощью идет отработка так называемой верхней шпоры.

— Очень трудно будет наверстать упущенное время, — с горечью сказал начальник СУ-5 Е. И. Сафир. — План по генподряду мы, правда, перевыполняем. За девять месяцев, например, освоили 865 тысяч рублей вместо 670 тысяч. Но мы понимаем — этого недостаточно. И стремимся завершить год с хорошим задалом. Ведь в будущем году водозабор — пусковой объект.

Это не просто слова. Руководство СУ-5 ведет строительство важнейшего для города объекта грамотно, далеко заглядывая вперед. Неплохо справляются со своими задачами и субподрядные организации. Коллектив Барнаульского управления треста «Спецметаллургмонтаж» завершил прокладку своей половины водовода, завел его на очистные сооружения. Осталось врезать по трассе два компенсатора. Их пока еще нет у заказчика. Вторую половину в основном закончило СУ-2 треста «Стройгаз». Что касается опрессовки трубопроводов, то ее можно будет произвести уже после ввода самой насосной станции.

Электрики треста «Алтайсельэлектросетьстрой» обеспечили уже готовность ЛЭП. Сейчас генподрядчик завершает работы на трансформаторных подстанциях, чтобы скорее сдать их под монтаж оборудования.

После командировки на Коксохим с новыми силами и энтузиазмом взялась за дело известная в «Стройгазе» бригада кавалера ордена Ленина В. П. Дорофеева. Основной фронт работ у нее сейчас — разделительная стенка. Недавно было очередное беспрерывное бетонирование. За полторы смены бригада приняла семьдесят кубометров бетона. Уложен первый ярус. На будущей неделе намечается следующая ударная вахта по приему уже восьмидесяти кубов бетона. Этой работе предшествует тщательная подготовка, продумывается заранее и расстановка сил, и разные запасные варианты. Надо отметить оперативность поставщиков — тружеников треста «Алтайстройиндустрия». При сложившихся трудностях с бетоном они находят возможность для удовлетворения заявок с водозабора. Верится, что так будет и впредь.

**А. СЕРГЕЕВ.**

## Официальный отдел

### ВЫПОЛНЯТЬ ПЛАН И БЮДЖЕТ

**Рассмотрен вопрос о ходе выполнения плана экономического и социального развития и бюджета Барнаула за девять месяцев и мерах по обеспечению плана и бюджета на 1981 год. Горисполком отметил, что вся организационная и практическая деятельность райисполкомов, отделов и управлений горисполкома, городских служб, предприятий и организаций была направлена на выполнение решений XXVI съезда партии, удовлетворение потребности населения во всех видах услуг городского хозяйства и обеспечение выполнения показателей плана экономического и социального развития.**

**Промышленные предприятия городского подчинения девятимесячный план выполнили на 101 процент, на 103 процента выполнен план производства товаров культурно-бытового назначения и хозяйственного обихода, на 102 процента — план по оказанию бытовых услуг. Справились также с планом все дорожно-эксплуатационные участки, тресты городской ремонтно-строительный, по строительству дорог и благоустройству, РСУ горжилуправления и трамвайно - троллейбусного управления, другие организации.**

**Бюджет города выполнен по доходам на 100,6 процента.**

**Горисполком, отметив недостатки в работе райисполкомов, отделов и управлений горисполкома по организации выполнения плана и бюджета города, в деятельности промышленных предприятий, строительных организаций, предприятий торговли, общественного питания, бытового обслуживания и коммунального хозяйства, транспорта и связи, принял соответствующее решение. Предложены конкретные меры по повышению эффективности работы объединений, предприятий, организаций, по улучшению труда и быта горожан.**

### С ЗАБОТОЙ О МЕЛАНЖИСТАХ

**Немало сделано для улучшения труда и быта работающих на Барнаульском меланжевом комбинате. За десятую пятилетку, например, заменено 1.216 единиц устаревшего оборудования, увеличился процент механизации и автоматизации трудоемких операций. Открыт стационар, профилакторий, физиотерапевтический корпус.**

**Горисполком, отметив все то положительное, что сделано для меланжистов, обязал директора комбината В. Н. Кудрицкого обеспечить выполнение перспективного плана мероприятий по улучшению условий труда и быта трудящихся на одиннадцатую пятилетку, обратив особое внимание на участки с неудовлетворительными условиями труда. Предложено привлечь в 1982 году специализированные научно - исследовательские и проектные институты для санитарно - гигиенической оценки выполняемых мероприятий с внесением их рекомендаций в перспективные планы и коллективные договора.**

**Указано также на необходимость обеспечить подготовку производственных и подсобных помещений к зиме, организовать стирку спецодежды, предусмотреть организацию диетического питания и т. д. До первого декабря закончить ремонт столовых, детских комбинатов, общежитий. Обратить внимание на благоустройство и озеленение территории.**

# СОВЕРШЕНСТВУЯ ТЕХНОЛОГИЮ

В ходе предоктябрьского соревнования коллектив нашего предприятия стремится полнее использовать преимущества новой технологии.

До последнего времени цех подготовки крытых вагонов испытывал частые сбои из-за несвоевременной подачи боковых загрузочных люков по кооперации. Отсюда — неритмичная сдача готовой продукции, штурмовщина, и как следствие — потери от брака, снижение производительности труда. В нынешнем году в цехе освоена поточная механизированная линия, теперь мы можем изготовлять люки на месте. Работа выполнена усилиями четырех цехов — инструментального, кузнечно-прессового, ремонтно - механического и цеха подготовки вагонов.

Большой вклад внесли инструментальщики, которые изготовили для новой линии 15 специальных штампов и различной оснастки. Внедряли эту линию слесарь - инструментальщик В. И. Тюрин, электросварщик В. Нехорошев, технолог инструментального цеха Н. В. Лучинина. Они же помогли работникам цеха подготовки вагонов высокопроизводительно использовать мехлинию, сейчас она работает без сбоев, рекламаций на качество продукции нет.

Принимая социалистические обязательства на нынешний год, вагоноремонтники решили за счет внедрения прогрессивной технологии резко сократить расход материальных и энергетических ресурсов. Большинство из намеченного выполнено. Так, в деревообделочном цехе внедрена более прогрессивная технология обработки древесины, что позволило экономить ее до 10 тысяч кубометров в год. Изготовление и применение кран-балки в ремонтно-комплектовочном цехе привело к снижению трудоемкости работ на 1,200 нормо-часов. Осваивали новую технологию бригадир по новой технике А. А. Калинчук, конструктор Ю. С. Левицкий и другие.

Большие работы проведены на предприятии по рациональному использованию металла, в результате чего за девять месяцев нынешнего года сэкономлено 394,5 тонны металла, или на 60 тонн больше, чем намечалось обязательствами.

**В. ПОЛЯНСКАЯ,**
**главный технолог Барнаульского вагоноремонтного завода.**

*«ПЛОЩАДЬ ПОБЕДЫ».*
*Фотоэтюд В. Тушина.*

## *Для вас, горожане!*

### СООБЩАЕТ ШТАБ ВЫХОДНОГО ДНЯ

**31 ОКТЯБРЯ**

**Дворец культуры шинников** — слет студенческих строительных отрядов — в 19.

**Дворец культуры котельщиков** — обряд регистрации брака — в 16; молодежный танцевальный вечер — в 20.

**Дворец культуры пос. Южного** — вечер полезных советов — в 19.

**Краеведческий музей** — экскурсия «Природа и природное богатство Алтая» — в 11.

**1 НОЯБРЯ**

**Дворец культуры шинников** — занятие клуба старшеклассников «Ровесник» — в 18; концерт — в 11.

**Дворец культуры котельщиков** — вечер для десятиклассников «Юность комсомольская моя» — в 17.

**Дворец культуры пос. Южного** — занятие клуба «Подвиг». Тема: «Есть у революции начало, нет у революции конца» — в 12.

**Краеведческий музей — экскурсия** «Их именами названы улицы Барнаула» — в 11.

**31 ОКТЯБРЯ — 1 НОЯБРЯ**

**Клуб вагоноремонтного завода** — вечера отдыха для молодежи — в 21.

**Дворец культуры химиков** — молодежные танцевальные вечера — в 20-30.

**Клуб завода «Трансмаш»** — молодежные танцевальные вечера (в программе — игры, танцы, аттракционы, викторины) — в 21.

**Музей изобразительного искусства** — передвижная выставка «Декоративно-прикладное искусство художников Российской Федерации» — с 11 до 19 часов.

*Из общественной приемной «Алтайской правды»*

# В БАЛАНС СОВХОЗА «ГОРОДСКОЙ»

КОНТЕЙНЕРЫ С НАДПИСЬЮ «СОВХОЗ» «ГОРОДСКОЙ» у барнаульцев давно уже не вызывают недоуменных вопросов. О том, что это хозяйство поставляет городу свинину, знают сегодня все. Поэтому не возникает и вопросов, куда девать пищевые отходы: конечно же, в специальный бачок или контейнер.

Откормочный совхоз первую партию молодняка свиней — 1.200 голов взял на откорм в 1979 году. В нынешнем году откормочное поголовье составляет уже 10.200 свиней. Только за 9 месяцев года совхоз поставил в систему общественного питания города 470 тонн мяса. Строятся новые откормочники, что позволит уже в 1982 году откормить 12 тысяч свиней.

Увеличение поголовья, естественно, потребует и роста кормовой базы. Если учесть, что 60 процентов ее составляют пищевые отходы, то особенно актуальной становится задача бережного, тщательного сбора всех остатков пищи в семьях, на предприятиях торговли и общепита, во всех организациях и учреждениях.

В 1973 году в крае была создана краевая контора по заготовке неплановых кормов. Она должна организовывать сбор их от предприятий общественного питания, других организаций и учреждений, а также от населения города. За 9 месяцев 1981 года контора план по заготовке и сдаче совхозу кормов выполнила на 96 процентов. Кажется, не так уж плохо. Однако есть еще много возможностей значительного увеличения поступления кормов для нужд совхоза «Городской». Некоторые организации сбором пищевых отходов практически не занимаются. Управление общественного питания крайисполкома план 9 месяцев по городу выполнило лишь на 41 процент. От предприятий общепита не поступило более 2.300 тонн пищевых отходов. Не справились с планом тресты столовых города.

Так, трест столовых Октябрьского района план по сбору выполнил на 56, Железнодорожного — на 66, Ленинского — на 67, Центрального — на 73 процента. Городской трест ресторанов и кафе выполнил план на 39 процентов.

Причина невыполнения плана одна — недооценка этого дела руководителями трестов и столовых. Вот пример. Столовая № 15 треста столовых Центрального района имеет еще 5 филиалов, которые все пищевые отходы выбрасывают. При самом общем подсчете только один филиал при объединении «Авангард» мог бы поставлять совхозу около 6 тонн пищевых отходов в год. А каковы неиспользованные резервы во всех филиалах? Выбрасывают пищевые отходы в столовой № 38. Ответственные за сбор пищевых отходов лица не назначены.

Немало пищевых отходов поступает от населения города. Там, где сумели правильно организовать их сбор, задания успешно выполняются. На 107 процентов выполнил план 9 месяцев ЖКО котельного завода, на 122,8 — ТЭЦ-2, на 103,8 процента — ЖКО ВРЗ, на 116,5 процента — ПЖЭТ Октябрьского района. 13 жилищно - эксплуатационных управлений города сдали запланированное им количество пищевых отходов.

Вместе с тем еще многие ЖЭУ и ЖКО не проводят разъяснительной работы среди населения о необходимости эффективного использования всех пищевых отходов. Не выполнили план заготовок 12 ЖЭУ, ЖКО меланжевого комбината, ХБК. Лишь на 5 процентов выполнен план ЖКО «Алтайтрансстрой», на 13 процентов — ЖКО речного порта.

Пищевые отходы из многоэтажных домов должны выносить дворники, закрепленные за домами. Но их работу никто не контролирует, поэтому отходы своевременно не выносятся и впоследствии выбрасываются. Жилищно - эксплуатационный трест Центрального района из многоэтажных домов убрал емкости и зачастую отходы выбрасываются жильцами в мусоропровод. Для улучшения сбора пищевых отходов контора заказала Бийскому металлозаводу 30 тысяч ведер. Но до сих пор завод изготовил только 6 тысяч. В деле их и того меньше.

Серьезной причиной несвоевременного вывоза кормов, их порчи является нечеткая работа транспорта, выделяемого спецавтохозяйством. Редко выходят на маршрут все 6 автомашин, выделенных для вывозки кормов. Так, 13 октября с участков Октябрьского ПЖЭТа отходы не вывозились — машина не пришла, доложила заготовитель Бычкова. Мастер ЖЭУ-12 указывает на грубые нарушения в работе водителей спецмашин: просят приписать количество рейсов, занизить объем груза с тем, чтобы часть его «сбыть» в личных интересах. Некоторые шоферы автомашин при погрузке часть хлебных отходов отбирают для своего личного скота. Таким образом, немало неплановых кормов, предназначенных совхозу «Городской», расходуется не по назначению.

Если ЖЭУ и ЖКО — одни хуже, другие лучше, но все-таки организуют сбор пищевых отходов, то правления жилищных кооперативов до сих пор не привлечены к этой работе. При самом округленном подсчете жильцы этих домов смогли бы собирать дополнительно в год 2.500 тонн пищевых отходов.

Немалым резервом сбора неплановых кормов является четкая организация их заготовок в детских яслях, садах и школах. Не полностью сдаются остатки пищи больницами.

Серьезные претензии у совхоза и к качеству поступающих пищевых отходов. Они нередко непригодны к скармливанию или требуют постоянной подработки. Мусор, битое стекло, металлические предметы, полиэтиленовая пленка — все, что мы не позаботились убрать из мусорного ведра и из бачка, представляют опасность для животных. Ежедневно вывозится на свалку не менее 2-х тонн вот таких непригодных отходов.

А сколько оставшихся после обеда продуктов не поступает сюда по вине тех организаций, которые призваны организовать сбор отходов, своевременно доставить их в совхоз? А ведь речь идет о нашем с вами благополучии.

**С. ГОЛОВНЕВ, М. МИСНИК, Р. ПОПОВА.**

*Партийная учеба*

# ГЛАВНОЕ — РЕЗУЛЬТАТИВНОСТЬ

XXVI съезд КПСС указал на необходимость перестройки многих участков и сфер идеологической работы с целью того, чтобы ее содержание стало более актуальным, а формы отвечали современным запросам и потребностям советских людей. Эти же требования сформулированы и в постановлении ЦК партии «О дальнейшем улучшении идеологической, политико-воспитательной работы», которое товарищ Л. И. Брежнев назвал документом долговременного действия.

Мы считаем первостепенным делом оперативно устранять все недостатки, которые отмечены на партийном съезде. Эти недостатки касаются и организации марксистско-ленинской учебы тружеников. Именно с таких позиций были критически проанализированы итоги прошлого учебного года, а также определены меры по выполнению постановления ЦК КПСС и Совмина СССР «О дальнейшем совершенствовании партийной учебы в свете решений XXVI съезда КПСС».

В Горном Алтае получила сейчас широкое распространение инициатива пропагандистов Барнаульского меланжевого комбината и совхоза «Чарышский» Усть-Калманского района работать в одиннадцатой пятилетке под девизом «Каждый слушатель — мастер по профессии, активный общественник, носитель высоких моральных качеств». Только в минувшем году с помощью пропагандистов тружениками области экономически обосновано 19.000 социалистических обязательств и лицевых счетов экономии. Слушатели внесли более тысячи рационализаторских предложений, из них реализовано 762 с экономическим эффектом около миллиона рублей. Среди слушателей свыше десяти тысяч ударников коммунистического труда, более шестнадцати тысяч борются за это высокое звание. Многие слушатели приняли активное участие в разъяснении трудящимся материалов XXVI съезда партии в качестве политинформаторов и агитаторов...

Лучшие наши пропагандисты стремятся с партийных позиций анализировать хозяйственную практику, помогая каждому слушателю определить свое место в решении задач, стоящих перед его коллективом. В свою очередь, посещая и анализируя занятия, беседуя со слушателями и пропагандистами, секретари партийных и комсомольских организаций, руководители производственных коллективов контролируют действенность политической учебы. Целый ряд таких вопросов был обсужден на заседаниях партбюро и парткомов, в комитетах ВЛКСМ, на семинарах и методических советах. Эти меры позволили повысить активность на занятиях, нацелить усилия слушателей на выполнение и перевыполнение плановых заданий, социалистических обязательств.

Эффективность политической и экономической учебы во многом зависит от идейно-теоретической подготовки и методического мастерства пропагандистов. Товарищ Л. И. Брежнев на XXVI съезде назвал пропагандиста главной фигурой в системе партийной учебы. Вот почему подбору, теоретической и методической подготовке идейных наставников, их своевременному информированию обком партии, все партийные комитеты уделяют особое внимание. Практикуется учеба пропагандистов — курсы, семинары, консультации, встречи с партийными и советскими работниками, хозяйственными руководителями. Все это призвано помочь им глубже разобраться в актуальных вопросах теории и политики партии, сложных процессах общественной жизни, выработать правильное классовое отношение к тем или иным событиям, получить разнообразную информацию о хозяйственно-политической деятельности и текущих задачах, которые решают трудящиеся области.

С каждым годом у нас улучшается качественный состав пропагандистов. В нынешнем учебном году руководителями учебы утверждены 1.485 человек, из них более 75 процентов — коммунисты. 1.150 человек имеют высшее и незаконченное высшее образование. Пропагандистами утверждено около пятисот руководителей предприятий, организаций и хозяйств, 620 специалистов различных отраслей народного хозяйства. Многие пропагандисты работают по личным творческим планам, в которых определены конкретные цели, связанные с повышением результативности учебы, расширением политического кругозора слушателей, ростом их творческой активности на производстве, в общественной жизни.

Положительный опыт в организации марксистско-ленинской учебы накопили Майминская, Шебалинская, Усть-Канская, Усть-Коксинская районные партийные организации. Эффективность, действенность политической и экономической учебы ярко прослеживается на примере работы пропагандистов А. И. Булавина, В. М. Афанасьевой, В. К. Кыдыевой, А. Л. Годунова, П. С. Сугак, А. П. Граф, И. Л. Чупина, Л. И. Пуртовой, Н. Я. Севеловой, М. П. Беляевой и других.

Весомый вклад в дело воспитания людей вносят многие хозяйственные руководители и специалисты. Так, в Кош-Агачском районе 74 из них работают разъездными пропагандистами сети политического и экономического образования, 46 — политинформаторами, 82 — агитаторами. Личный пример активной пропагандистской работы подают председатель колхоза имени Ленина М. И. Берсимбаев, его коллега из колхоза «Кызыл-Маяны» М. А. Масканов.

В числе лучших пропагандистов нужно назвать директоров совхозов «Экономический» Д. Е. Плетенецкого, «Мультинский» — Ю. И. Золотарева, директора Майминского моторемонтного завода В. Е. Новикова, директора Горно-Алтайской швейной фабрики К. А. Кремера, ученых Ю. Д. Бурого, Г. В. Алькова, В. Р. Андронкину, И. П. Эдокова, писателей Э. Палкина, Д. Каинчина. Их труд, как и труд сотен других пропагандистов, — реальный вклад в обеспечение единства идейно-теоретической, политико-воспитательной, организаторской и хозяйственной работы областной партийной организации.

При обкоме, горкоме и райкомах КПСС начали работу школы партийно-хозяйственного актива. Ими руководят первый секретарь обкома КПСС Ю. С. Знаменский, председатель облисполкома М. В. Карамаев, первые секретари горкома и райкомов партии. Актив будет изучать курс «В. И. Ленин об экономии и бережливости», актуальные вопросы организационно-партийной и идеологической работы. Заранее определены темы рефератов и практических занятий. При горкоме и райкомах партии созданы школы молодых коммунистов и идеологического актива.

Во всех 1.252 школах, семинарах новый учебный год начался с изучения важнейшей темы: «В единстве с народом — сила партии. В единстве с партией, в ее руководстве — сила народа». По этой теме перед слушателями выступили секретари и члены бюро обкома, горкома и райкомов КПСС, весь руководящий актив области, партийные работники, ученые. Таким образом, мы добились организованного, на высоком идейно-теоретическом уровне начала нового учебного года, высокой активности слушателей.

Коммунисты, труженики Горного Алтая сели в новом учебном году за парты, чтобы идейно закалиться, овладеть навыками политической работы в массах, учиться, чтобы учить других. Повсеместно намечены конкретные меры по дальнейшему повышению эффективности и качества партийной учебы, обеспечению преемственности и последовательности в усвоении слушателями основ марксистско-ленинской науки, органической связи теории с практикой, с решением актуальных политических и хозяйственных задач, выдвинутых XXVI съездом КПСС. В центре внимания пропагандистов и слушателей — вопросы действенности, результативности политической учебы, формирования активной жизненной позиции тружеников нашей области.

**Б. АЛУШКИН,**
**секретарь Горно-Алтайского обкома КПСС.**

## *Из почты отдела культуры «АП»*

### СПАСИБО ЗА КОНЦЕРТЫ!

Гостями нашего дома-интерната для инвалидов Отечественной войны были участники танцевального коллектива «Ровесники» Ключевского районного Дома культуры.

До начала концерта ребята со своим руководителем Г. М. Князевой помогли нам убрать картофель в овощехранилище, а затем на сцене прекрасно исполнили танцы.

Выступление всем очень понравилось.

**Под письмом стоит несколько подписей.**

* * *

В Барнауле мы были впервые. Город очень понравился. Яркое впечатление от посещения концертного зала филармонии. Побывали на открытии сезона симфонического оркестра. Дирижировал заслуженный деятель искусств КБАССР И. Щербаков.

Мечтаем попасть на следующий концерт коллектива.

**Л. БОЛГОВА,**
**Т. МАЛЫШКИНА, инженеры из г. Бердянска.**

### СОРОК ЛЕТ НА СЦЕНЕ

Начавшийся сезон в Алтайском краевом театре музыкальной комедии — юбилейный для одного из его артистов — Юрия Петровича Жербиова. Работе и жизни на сцене он отдал 40 лет. За все эти годы сыграно 150 больших и малых ролей.

Одна из них — грек Попандопуло, роль сложная, многоплановая, созданная в «Свадьбе в Малиновке» еще 13 лет назад. В «послужном» списке добрый дядюшка Франсуа («Фиалка Монмартра»), простодушно-хитрый пронырa-остряк Бебероли («Ромео, мой сосед»), тупой, насыщенный барон Эстергази («Марица») и многие другие.

За большую шефскую работу в Вооруженных Силах в годы войны Юрий Петрович награжден медалями «За доблестный труд в годы Великой Отечественной войны» и «Отличник военного шефства».

Таким он и остается сейчас — трудолюбивым, старательным, с готовностью помогающим молодым советом и делом, преданным своей нелегкой профессии.

**Л. КАРДАПОЛОВ.**

### «БИЛЕТЫ ПРОДАНЫ!»

На этот вопрос нередко получаешь утвердительный ответ от кассиров кинотеатров, когда просишь место в первых рядах. Приходишь в зрительный зал — те ряды пустые. Неужели это делается только для того, чтобы продать билеты подороже и выполнить план? А если зрителю неудобно сидеть далеко от экрана?

**Э. ГРИБОВ.**

г. Барнаул.

### МНЕНИЕ «СЛУЧАЙНОГО» ЗРИТЕЛЯ

Совсем случайно на днях оказался в клубе завода «Трансмаш» и так же случайно попал на краевой смотр-конкурс любительских кинофильмов. Очень понравились киноленты «Мои земляки» киномеханика М. М. Майчикова из Горного Алтая и «Кукушонок» студии «Мгновение» Славгородского Дома культуры. Об одном жалею: мало людей знакомится с творчеством кинолюбителей. Надо бы пошире его рекламировать, побольше приглашать зрителей в зал.

**А. БЛИНОВ.**

г. Барнаул.

### Хотя письмо и не опубликовано ДВЕРЬ ДЛЯ КНИГИ ОТКРЫТА

В редакцию пришло письмо от жителя Барнаула Ю. А. Оленова, в котором он сообщил о том, что в магазинах «Букинист» и «Техническая литература» у него отказались принять книги.

Директор Алтайского краеведкниготорга А. П. Марков сообщил в ответ на жалобу:

«По факту, изложенному в письме, проведена проверка. Выяснилось: случаи, когда продавцы отказываются скупать у населения техническую литературу, мотивируя это тем, что данная литература имеется в ассортименте магазина или не пользуется спросом, действительно имели место.

В магазинах «Букинист» и «Техническая литература» проведены собрания, на которых строго указано на недопустимость нарушений правил приема литературы от населения. Виновные будут лишаться премиального вознаграждения.

Для того, чтобы продавцы в дальнейшем принимали литературу, магазину «Техническая книга» план ее закупа на 1982 год увеличен в 2 раза.»

ЭТО ОПЫТНОЕ ХОЗЯЙСТВО сельскохозяйственного института города Гёдёллё, расположенное в одном из худших с точки зрения агрономии районов Венгрии, дало в прошлом году 3 миллиона форинтов прибыли. Таким образом, фактически бросовые земли не только не исключены из производства, но даже приносят значительный доход. И это — благодаря... гусю.

Идея создания подобного опытной фермы, как, впрочем, и сама идея разведения гусей в промышленных масштабах родилась примерно 15 лет назад, сказал в беседе с корреспондентом ТАСС заведующий кафедрой животноводства сельскохозяйственного института в Гёдёллё, профессор А. Мадьяри. Можно сказать, что мы начинали практически на пустом месте, так как ранее бытовало мнение, что гусь — птица, не имеющая никаких промышленных перспектив, и разводить ее возможно только в маленьких хозяйствах. Однако наши ученые решили доказать обратное.

В настоящее время опытное стадо хозяйства насчитывает более 12.000 племенных птиц. Ежегодно отсюда в 40 специализированных хозяйств отправляется в среднем более 40 тысяч породистых гусят. Сейчас уже в масштабах страны создана и дает высокие результаты система разведения этой полезной и экономичной птицы, которая к тому же является «чемпионом» по неприхотливости. В основе этой системы лежат хорошо развитая межхозяйственная кооперация, солидная научная база и порядок реализации готовой продукции.

Чем же выгодно разведение [illegible] ...ривания, т. е. в течение нескольких недель. (В качестве специального корма в Венгрии успешно используется дешевая по стоимости кукуруза). В остальное же время птица питается простой травой.

Огромные возможности развития гусеводства имеются у приусадебных хозяйств. Сейчас [illegible] ...тает в несколько раз, повышается рентабельность хозяйства, в значительной степени улучшается материальное положение членов кооперативов или работников госхозов. Эта практика приобретает все большую популярность.

Важным моментом для развития отрасли является селекционная работа. В этой области [illegible] ...ни) выгодным делом. Со[illegible] предварительным данным, сказал в заключение А. Мадьяри, к 1983 году поголовье гусей в республике превысит один миллион, значительно возрастет и объем экспорта.

**С. ИВАНОВ,**
**корр. ТАСС.**

Будапешт.

## Решение Государственного совета Финляндии

**ХЕЛЬСИНКИ. (ТАСС). На состоявшемся здесь 27 октября внеочередном заседании Государственного совета Финляндии объявлено, что У. К. Кекконен в связи с болезнью не имеет возможности выполнять обязанности президента Финляндии. Поэтому Госсовет принял решение о выборах коллегии выборщиков президента 17—18 января и назначил проведение президентских выборов 26 января 1982 г.**

**Это решение было принято в связи с письмом У. К. Кекконена Госсовету, в котором со ссылкой на заключение врачей сообщается о невозможности выполнять обязанности президента по состоянию его здоровья.**

**Завершается продолжавшаяся четверть века и не имеющая себе равной деятельность выдающегося политического деятеля и государственного руководителя Финляндии, отданная на благо страны и народа, сказал исполняющий обязанности премьер-министра Э. Ууситалo, выступая на пресс-конференции после заседания Госсовета.**

**У. К. Кекконен, отметил он, находясь на посту президента и продолжая в области внешней политики линию президента Ю. К. Паасикиви, стал создателем активной, миролюбивой внешней политики Финляндии, предпосылкой для успешного проведения которой являются основывающиеся на советско-финляндском Договоре о дружбе, сотрудничестве и взаимной помощи добрососедские отношения с Советским Союзом — отношения, о развитии которых президент У. К. Кекконен особенно заботился.**

**Выражая мнение Государственного совета и подавляющего большинства народа страны, мне хотелось бы подчеркнуть, заявил Э. Ууситалo, что финский народ полностью осознает и понимает важное значение внешнеполитического наследия У. К. Кекконена и единодушно приложит все усилия для дальнейшего продолжения его линии.**

ФРГ. Такого западногерманская столица не видела еще за всю свою историю. Свыше 250 тысяч сторонников мира прибыли в Бонн со всех концов страны на грандиозную манифестацию, чтобы заявить решительный протест против превращения ФРГ в ракетно-ядерный полигон США и НАТО, чтобы подтвердить свою волю к миру, разрядке и разоружению.

Этот снимок сделан в центре города, в университетском парке Хофгартен, где состоялся митинг.

Фото А. Григорьевой. (ТАСС).

## ВАЖНАЯ РЕЗОЛЮЦИЯ ООН

НЬЮ-ЙОРК. (ТАСС). Генеральная Ассамблея ООН подавляющим большинством голосов приняла резолюцию «Об исторической ответственности государств за сохранение природы Земли для нынешнего и будущих поколений». Этот вопрос был впервые включен в повестку дня Ассамблеи на ее прошлой сессии по инициативе Советского Союза.

Усиливающаяся гонка вооружений губительно влияет на природу, на растительный и животный мир, отмечается в резолюции. Ассамблея поручает Генеральному секретарю ООН закончить подготовку доклада с рекомендациями, предусматривающими принятие государствами конкретных обязательств по ограждению природной среды от пагубных последствий гонки вооружений, ограничению и запрету наиболее опасных видов военной деятельности.

Отрицательному воздействию военной деятельности на природу следует уделить большое внимание на предстоящей специальной сессии Генеральной Ассамблеи ООН по разоружению, заявил, выступая на пленарном заседании, представитель ГДР Г. Отт. Он указал на срочную необходимость запрещения химического и радиологического оружия, прекращения разработки новых видов и систем оружия массового уничтожения.

Кардинальное решение глобальных экологических проблем возможно только в условиях прекращения гонки вооружений, подчеркнул болгарский делегат Д. Костов.

Советский представитель В. Ф. Петровский обратил внимание на разработку методов геофизической войны, способов воздействия в военных целях на климат, на физические свойства воды, электрические процессы в атмосфере. Огромный ущерб, подчеркнул он, может нанести применение новых видов оружия. Так, взрыв нейтронной бомбы мощностью в одну килотонну на высоте 200 метров уничтожит многие виды растений на площади 330 гектаров, целый ряд видов животных и птиц — на площади 490 гектаров. Очевидно, что без реальных шагов по ограничению вооружений нельзя рассчитывать на решение многих вопросов, от которых зависит социально-экономическое развитие человечества, Советский Союз, сказал советский представитель, готов конструктивно сотрудничать со всеми государствами в достижении этих целей.

ЯПОНИЯ. Новое устройство, совмещающее в себе признаки фотокамеры и видеомагнитофона, создали специалисты фирмы «Сони». Аппарат, получивший название «Мавика» (на снимке), заряжается не фотопленкой, а миниатюрным магнитным диском. На одном диске записывается 50 цветных кадров, которые затем через приставку можно воспроизвести в обычном домашнем телевизоре.

Телефото АП—ТАСС.

# ЕЖОМ

## ОТСТОЯТЬ МИР НА ЗЕМЛЕ

**Советско - северойеменские переговоры, речи, которыми обменялись в Кремле Генеральный секретарь ЦК КПСС, Председатель Президиума Верховного Совета СССР Л. И. Брежнев и президент ЙАР А. А. Салех, вызвали широкие отклики во всем мире. В комментариях зарубежных информационных агентств, прессы, теле- и радиокомпаний отмечается, что Л. И. Брежнев вновь подтвердил глубокое миролюбие советской внешней политики, выразил твердую убежденность в том, что активными, сливающимися в мощный поток усилиями миролюбивых стран и народов вполне можно сорвать зловещие замыслы тех, кто вынашивает планы новой войны, отстоять мир на земле.**

**Советско - северойеменские переговоры — в центре внимания средств массовой информации ЙАР. Эти переговоры, пишет в передовой статье газета «Ас-саура», будут способствовать упрочению позиций всех сил, ведущих последовательную борьбу за торжество дела мира и справедливости на земле, в том числе на Ближнем Востоке. Не может быть сомнений и в том, что эти переговоры послужат новым важным стимулом для дальнейшего укрепления и расширения отношений дружбы и сотрудничества между двумя странами — ЙАР и СССР.**

**В основе более чем полувековой дружбы СССР и ЙАР лежат ленинские принципы строгого уважения священных прав народов на свободу и независимость, их суверенитета, принципы мирного обоюдовыгодного сотрудничества, подчеркивается в комментарии радио столицы ЙАР — Саны. Йеменский народ никогда не забудет, что Советский Союз был на его стороне во времена самых тяжелых испытаний.**

**Последовательная политическая линия СССР, направленная на упрочение мира на планете, на достижение всеобъемлющего урегулирования ближневосточного кризиса, на установление справедливого и прочного мира в регионе, пишет ливанская «Ан-нида», нашла новое подтверждение в речи Л. И. Брежнева, подчеркнувшего необходимость созыва международной конференции по Ближнему Востоку с участием всех заинтересованных сторон, включая Организацию освобождения Палестины.**

**Иорданская газета «Джордан таймс» отмечает важное значение советской мирной инициативы, касающейся путей обеспечения всеобъемлющего и справедливого урегулирования на Ближнем Востоке. Отсутствие такого урегулирования, пишет газета, выгодно лишь агрессору и иностранным претендентам на господство над арабским миром.**

**Американское агентство АП обращает внимание на содержащееся в речи Л. И. Брежнева предложение привлечь к участию в международной конференции по Ближнему Востоку государства Западной Европы, Северной Африки и Южной Азии. Выступив за международное урегулирование ближневосточной проблемы, отмечает телекомпания Эй-би-си, советский руководитель указал, что американская политика, в частности в районе Средиземноморья, увеличивает угрозу развязывания ядерной войны. Л. И. Брежнев, пишет «Нью-Йорк таймс», вновь предложил провести международную конференцию по Ближнему Востоку, расширив число ее участников. Газета отмечает, что советский руководитель обвинил Соединенные Штаты во вмешательстве во внутренние дела египетского народа и в создании угрозы для безопасности Ливии.**

**(ТАСС).**

# Кабачок тетушки Ван

ТЕТУШКА ВАН сидела в своей фанзе (китайский домик) и довольно потирала сухонькие ладошки. Из-за бамбуковой ширмы доносился терпкий аромат ханжи, настоенной на тридцати трех шэньсийских травах. Наконец-то исполнилась ее мечта! Битых два года пришлось семидесятилетней старушке обивать пороги кабинетов больших и мелких чиновников, чтобы добыть заветный патент на открытие своего кабачка. И везде — в квартальной канцелярии, в полицейском участке, в районном управлении общественной безопасности, в отделе горкома КПК — нужно было не только поклониться, но и оставить «вещественное свидетельство» своего уважения.

Счастливо пережившая «культурную революцию», бывшая торговка Ван Синьсинь сразу смекнула, куда дует ветер, когда грамотная соседка прочла ей в «Жэньминь жибао» резолюцию всекитайского совещания по трудоустройству безработных. Дело ясное: коль шуршат в кармане юани — можешь открыть кабачок, лавочку или другое частное предприятие... А торговой сноровки старушке не занимать. Да и унаследованный ею от прабабки рецепт редкой настойки, которая в прежние времена пользовалась большим спросом, крепко сидел у нее в голове... К тому же на городской бирже труда был большой выбор наемной силы, как, впрочем, и по всей стране, где молодых безработных — десятки миллионов. Тетушке Ван приглянулись шесть девушек, недавних выпускниц средней школы.

Терпкий аромат подогретой ханжи на тридцати трех травах быстро распространился по улице Бэйда, соседним закоулкам и вскоре по всему городу Сиань. Дело пошло в гору. Старушка по традиции стала даже откладывать кое-что на свои собственные похороны, хотя встретиться с предками еще не спешила...

Отведать чудодейственного напитка зашли как-то первый секретарь провинциального парткома и секретарь горкома КПК. Дегустация удалась на славу. Оба причмокнули от удовольствия: «Хао цзила!», что означает: «Превосходно!».

А вскоре по стопам руководящих товарищей повалила сошка помельче... Воспитанная в священном ужасе перед людьми в чиновничьей одежде, тетушка Ван не смела требовать от незваных гостей уплаты по счету. Сами же они об этом и не заикались.

Однажды, после очередного возлияния в теплой компании, начальник районного управления общественной безопасности решительно возгласил:

— Женщина, как учат древние мудрецы, — это лишь половина мужчины. И негоже недостойной половине управлять таким доходным местом!

— Ваша правда, — подобострастно заглядывая в глаза, поддержали его подчиненные.

— К тому же у меня безработный зять, — не разводя дипломатии констатировал начальник.

— А у меня — тесть, — поспешил с заявкой сосед по столу справа.

— А у меня брат!

— А у меня сват!

Наутро, еще не заклубился над фанзой дымок, к тетушке Ван пожаловали с записками шестеро протеже начальника районного управления общественной безопасности и его подчиненных. Один из них назначался в кабачок политическим инструктором, другой — счетоводом, остальные — кассиром, снабженцем, официантом...

— А девушек-то куда? — всполошилась старушка.

— Ты что, бабка, забыла, чему учил нас председатель Мао: «Надо проявлять дух упорной и самоотверженной борьбы!»... Запрягай их в тележки и пусть развозят товар по городу... Необходимо преодолевать трудности и служить народу! Что же касается зарплаты, то не в юанях счастье: урежем им и прибавим нам!

Новой беды ждать долго не пришлось. Прибежал директор соседней государственной закусочной и закричал с порога: «Закрывай, бабка, свою частную лавочку! Ты мне своей нездоровой конкуренцией план срываешь!». И перебил тетушке Ван всю посуду. А вскоре нагрянули комиссии — одна другой строже. В довершение всего ночью вызвали в полицейский участок: «Выкладывай, старая лиса, свой заветный рецепт, а то ненароком окочуришься, и пропадет для народных масс целебная наливка!». Начала было торговка хвостом вилять, а начальник свое: «Видимо, для тебя, черный элемент, срок трудового перевоспитания мал оказался... Здесь органы подавления... Так что можем и добавить!».

...Сидит тетушка Ван на пороге кабачка, который ей уже не принадлежит, и вдыхая запах рассекреченной ханжи, сухонькими ладошками утирает мокрые щеки.

**Б. БАРАХТА,**
**В. ЖУРАВСКИЙ.**
**(АПН).**

**P. S. Поведанная история не выдумана. Материалом для нее послужило выступление газеты «Жэньминь жибао».**

# Учитель коммунаров

СТАРОЖИЛЫ КОСИХИНСКОГО РАЙОНА ХОРОШО ПОМНЯТ АДРИАНА МИТРОФАНОВИЧА ТОПОРОВА. Он приехал в деревню Журавлиху в августе 1915 года, работал учителем. Там же организовал воскресную школу грамоты для солдаток. Собрал небольшую библиотеку и стал выдавать книги всем желающим.

После разгрома и изгнания колчаковцев с Алтая в селе Верх-Жилинском был создан ревком. Топоров стал первым его секретарем. В 1920 году местные бедняки и середняки, бывшие партизаны и фронтовики организовали коммуну «Майское утро». Адриан Митрофанович стал там учителем начальной школы.

А. М. Топоров оказал огромное влияние на духовное и культурное развитие коммунаров, на деда и отца космонавта Германа Титова. Широко известна его книга «Крестьяне о писателях», выдержавшая пять изданий.

В прошлом году вышла новая книга Адриана Митрофановича «Я — учитель». В том же году в третьем номере журнала «Октябрь» напечатана его автобиографическая повесть «Однажды и на всю жизнь», в восьмом номере «Сибирских огней» опубликован его очерк «Светоч сельской культуры» о коммуне «Майское утро», в сборнике «Школа и учительство Сибири», изданном в Новосибирске, помещена его статья о работе школы коммуны «Майское утро» в двадцатые годы.

Недавно А. М. Топорову, живущему на Украине, исполнилось 90 лет. Многие косихинцы тепло поздравили своего замечательного земляка с юбилейной датой.

## Панорама Алтая

### ДОМ ДЛЯ АВТОМОБИЛЕЙ

В колхозе «Москва» построен гараж для легковых автомобилей. 80 легковых и грузовых автомашин будут теперь зимовать под крышей. А в старом помещении автогаража разместились колесные тракторы, которые зимой будут работать. Так что теперь вся техника колхоза находится в помещениях, а это положительно скажется на ее сохранности и надежности в работе.

А. ПАНТЮКОВ.

Хабарский район.

### В НАРОДНОМ ТЕАТРЕ — ПРЕМЬЕРА

Тепло принимают труженики района самодеятельных артистов народного театра, которые показали сельским зрителям свою новую работу — спектакль по пьесе А. Н. Островского «Не все коту масленица».

За годы работы театра — а ему уже около пятнадцати лет — самодеятельные артисты поставили более двадцати спектаклей. В репертуаре театра — классика, пьесы современных советских драматургов. При театре работает детская студия, которая также в этом году подготовила первый спектакль.

Т. ДОЛГИХ.

Волчихинский район.

### ЧЕЛОВЕК С ФОТОАППАРАТОМ

В совхозе «Суворовский» уже все привыкли к тому, что председатель рабочего комитета профсоюза И. И. Дегтярев никогда не разлучается с фотоаппаратом. Бывая часто на производственных участках хозяйства, встречаясь с людьми, он обязательно сделает несколько снимков. А потом у совхозной конторы появляется очередной выпуск фотогазеты.

Фотографии рассказывают о делах совхозных, показывают лучших людей хозяйства в труде, на общественной работе, на отдыхе. Эта яркая форма наглядной агитации пользуется большой популярностью.

В. КРАЩЕНКО.

Благовещенский район.

### ВОЛЧАТА В СЕМЬЕ СИЛЬВЫ

Случаи, когда собака воспитывает волчат, известны. Вот почему егери заказника «Обской», обнаружив волчье логово с несколькими щенками, не стали их уничтожать. Охотовед Геннадий Алексеевич Пономарев принес малышей домой. Недавно ощенившаяся Сильва не делала различия между щенками волчицы и своими. Несколько месяцев она заботливо воспитывала такую необычную семью. Удалось ли ей отучить волка смотреть в лес, покажет время.

В. МАНЖОС.

Усть-Пристанский район.

## ТОЛЬКО В ПОСЛЕДНИЙ ДЕНЬ

В спортзале станкостроительного завода продолжаются соревнования на приз Барнаульского горисполкома по волейболу среди женских команд. В них участвуют новосибирские команды «Локомотив» и «Кировец», иркутский «Спартак», павлодарский «Буревестник», хабаровский СКА и хозяева — барнаульский «Восток».

В первый день «Спартак» выиграл у «Локомотива», а «Буревестник» нанес поражение «Кировцу» с одинаковым счетом — 3:0. Но особенно упорной была встреча между хозяйками турнира и хабаровчанками. Два часа продолжалась игра, в которой барнаульским девушкам удалось переломить ход встречи в свою пользу — 3:1.

Во второй день победители встреч первого дня остались верны себе. «Спартак» выиграл у «Кировца» — 3:0, «Буревестник» — у СКА — 3:2 и «Восток» у «Локомотива» — 3:1.

Только завтра, в последний день турнира, определится его победитель.

А. МЕНЬЧИКОВ.

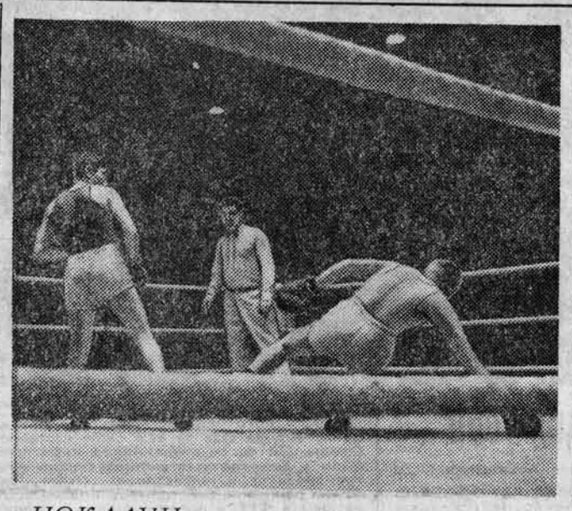

*«НОКДАУН».*

*Фотоэтюд П. Петина.*

### «Алтайская правда» на Коксохиме» № 44

Спецвыпуск публикует на открытии коллективный портрет монтажников бригады Л. Лебедева — победителей предоктябрьского соревнования, выступления бригадира Алтайского СМУ треста «Коксохиммонтаж» В. Белкина, водителя автобазы № 5 Э. Мамедова, монтажника А. Коробейникова. Большое место в газете занимает отчет с партийного собрания коксохимзавода. Оно обсудило насущные проблемы коллектива, который вводит в действие новое производство, — о кадрах, участии в подготовке оборудования и объектов к эксплуатации, работе служб обеспечения, решении социальных вопросов. В одной из корреспонденций рассказывается о строительстве второй коксовой батареи.

Газета резко осуждает неорганизованность в наведении порядка на заводской территории, плохую организацию складирования материалов и металлолома.

## ЧЕРЕЗ ФОРТОЧКУ

### ФЕЛЬЕТОН

НЕДАВНО ПРОЧИТАЛ В «Литгазете» статью про кондиционеры. Автор предсказывает стопроцентное кондиционирование населения. Эдакий высококондиционный бум. Притом в недалеком будущем. Чуть не в следующей пятилетке. Обрадовался публикации. Размечтался о предстоящем кондиционированном существовании. И даже сделал коекакой профессионально-практический вывод. Подумал, не заменить ли несколько поистершееся выражение «век электроники и кибернетики» более свежим — «век кондиционеров».

Потом решил, что спешить не к чему. В обществе могут проявиться всякие потребительские зигзаги. Самые, притом, неожиданные. Возьмем, к примеру, нынешнюю моду на старину. На всякие там фонари, будто с извозчичьей пролетки начала века, столики с кривыми ножками, напольные часы и прочее в таком духе. Увлечение, надо сказать, совсем не в струю технического прогресса. Между прочим, под таким извозчичьим фонарем ни читать, ни писать нельзя, на столик разрешается лишь дышать и то осторожно, а часы с удивительным постоянством демонстрируют одно и то же положение стрелок.

Простим, однако, людям их маленькие слабости. Что поделаешь: мода есть мода. Другое дело, когда подобное поветрие нападает на такую строгую категорию людей, как строители. И проявляется именно в производственной сфере. Тут, признаюсь прямо, я приковываю внимание, бью тревогу и даже взываю к активности. Тут, как говорится, уже шутки в сторону!

Редакционная почта — сейсмограф настроений и тенденций — зарегистрировала новый толчок. Тревожный толчок читательского возмущения. Вызван он никем не запланированным кроном отдельных представителей строительной профессии в нежелательную сторону модного увлечения стариной.

Добро бы речь шла о невинном чудачестве. Допустим, над стандартным подъездом двенадцатиэтажного панельного дома пришпандорили толстенького амурчика. Ну и пусть бы себе целился каменной стрелой любви в пенсионеров и дошколят. А то ведь дело посерьезнее. В дискриминации так называемого улучшенного варианта застройки дело!

Похоже, вышеназванные представители-строители пробуют внести в современную квартиру элементы весьма древнего домостроительства. Взяты эти элементы из уже позабытого «стиля», который можно назвать «а ля курная изба».

Что, в самом деле, характерно, для этого, извините, стиля? В первую очередь — полное отсутствие вентиляции. В курной избе ни трубы, ни форточки. В квартирах № 124, 125 и 128 в доме 35 по улице Попова тоже начисто отсутствуют форточки. Про трубу не говорю, поскольку она там не предусмотрена.

Представляете: зайдешь в обесфорточенную квартиру, особенно когда в ней усиленно функционирует кухня, и требуется совсем немного воображения, чтобы перенестись лет так на сто в курную крестьянскую избу. И десяти минут не пробудете в такой квартире, чтобы не зачихать и не закашлять. И выступят на глазах ваших слезы, но, увы, совсем не от умиления... Чтобы иллюзия курной избы сохранялась во всех комнатах, строители предусмотрительно лишили кухонные двери полагающихся им стекол.

Форточка, конечно же, не самая колоритная деталь квартирного интерьера. Но если ее вдруг не окажется, это сразу заметят. Ее постоянно будет не хватать. Кроме всего прочего, у жильцов появится непреходящее ощущение своей изолированности от внешней среды. Словом, на тему «форточка и самочувствие» или даже «форточка и здоровье» можно бы высказаться достаточно обстоятельно...

Форточный дискомфорт квартиросъемщики обнаружили чуть не в свой первый новосельский день. Как только на плите убежало молоко. Такое, на первый взгляд, малозначительное событие имело, как говорится, место год назад. Таков стаж возмутительной волокиты. И, кстати, знакомства жильцов злополучных квартир со старшим прорабом СУ-42 Барнаульского домостроительного комбината, В. Г. Кретининым.

Форточное хождение началось, как обычно, не с него. Обратились в ЖЭУ. Несмотря на многолетний опыт, убеждающий в полной бесполезности такого визита, человечество упрямо обивает пороги этого удивительного учреждения. Как хотите, а такое «влеченье, род недуга» — одна из загадок человеческой натуры.

Особую активность проявил квартиросъемщик Петр Михайлович Судаков, между прочим, депутат райсовета, и его супруга Вера Михайловна. Их впечатляющая настойчивость и выдержка в достижении форточной цели могла сравниться лишь с гранитной непоколебимостью строительного прораба.

Вначале поведение Василия Григорьевича не отличалось оригинальностью. Примитивная, дремучая волокита: «Придите через неделю, придите через месяц...». Потом в нем начали пробиваться искры творчества: «А не приложить ли вам самим руки...». Или: «А не обратиться ли вам к фирме добрых услуг...». Но в конце концов на поверхность пробилась мощная струя весьма своеобразного юмора: «К чему форточки? Вам что, очень жарко?».

Вполне вероятно, что Василий Григорьевич решительно отметет предположения о склонности его к модному увлечению стариной. В частности — в желании привнести в современную квартиру «курные» элементы. Окна без форточек он, вероятно, прозаически объяснит браком поставщика «столярки». Но вот на вопрос, почему заводскому браку не организован строительный заслон — ответить ему будет затруднительно. Также, как и объяснить, почему уже обнаруженный жильцами брак не устранен. Да, да, целительный ионизированный воздух открытых пространств, проникающий в наши квартиры через форточки, все еще остается голубой мечтой семьи Судаковых и других жильцов.

Если бы «бесфорточный» вариант был одиноким островом в океане доброкачественного домостроительства, ему не стоило бы посвящать фельетон. К сожалению, домостроительный брак совсем не сенсация. Похоже, к нему привыкли. Либерализм к бракоделам, никого не удивляет. Его достаточно наглядно показал старший прораб Кретинин в нашем конкретном случае.

Возможно, даже, что слово «либерализм» слишком мягкое в данной ситуации слово. В самом деле, узнав о скандальном бракоделстве, бросился ли прораб в праведном гневе разыскивать виновных?! А потом — проконтролировал ли лично оперативное устранение дефекта?! И притом за счет бракоделов?! Как говорится — увы и ах. Не говоря о прочем, старший прораб СУ-42 продемонстрировал нравственный пример с жирным знаком минус.

И снова о веке кондиционеров. Как свидетельствует все та же статья в «Литгазете», входить в него народ будет через... форточку. Только в нее монтируется машина комфорта.

Л. РАЙХЛИН.

ВТОРАЯ СТРАНИЦА СЕГОДНЯШНЕГО НОМЕРА — СМЕННАЯ.

Редактор В. КИНЕЛЕВ.

## ТВ БУДУЩЕЙ НЕДЕЛИ

**ПОНЕДЕЛЬНИК** 2 НОЯБРЯ

**ПЕРВАЯ ПРОГРАММА**

**МОСКВА**

**8.00** — «Время». Информационная программа. **8.40** — Утренняя гимнастика. **9.05** — Фильм—детям. «Дальние страны». **10.25** — В. Моцарт — дуэт для скрипки и альта. **10.45** — «В мире животных». **11.45** — Новости. **11.50** — Перерыв. **14.15** — Новости. **14.35** — К национальному празднику Алжирской Народной Демократической Республики — празднику Революции. Кинопрограмма. **15.15** — Мамина школа. **15.45** — «Поэмы революции». Фильм-концерт. **16.25** — «Веселые старты». **17.10** — «Образ В. И. Ленина в советском изобразительном искусстве». **17.40** — «Народные мелодии». **17.55** — «Решения XXVI съезда КПСС — в жизнь». Об опыте Ждановского завода «Азовсталь» по рациональному использованию вторичных ресурсов.

**БАРНАУЛ**

**18.25** — «Алтайские новости».

**МОСКВА**

**18.40** — В. Маяковский. «Во весь голос». Читает народный артист РСФСР А. Лазарев. **18.55** — «Мы строим БАМ». **19.30** — Концерт. **19.40** — Премьера фильма-спектакля Государственного академического Малого театра Союза ССР «Любовь Яровая» по пьесе К. Тренева. **21.00** — «Время». Информационная программа. **21.35** — Продолжение фильма-спектакля Государственного академического Малого театра Союза ССР «Любовь Яровая». **23.05** — Информационный выпуск «Сегодня в мире».

**ВТОРАЯ ПРОГРАММА**

**МОСКВА**

**12.00** — «Пароль во Вселенную». Научно-популярный фильм. **12.10** — «Жизнь науки». **12.40** — История. 6 класс. «В средневековом городе». **13.10** — «Пятилетка — молодость моя». Передача 3-я. **13.55** — Физика. 6 класс. «Сила, что движет мирами». **14.25** — «Мариэтта Шагинян». Фильм 1-й **15.25** — Природоведение. 4 класс. Путешествие по Ильменскому заповеднику. **15.45—16.00** — «Олимпийцы с нашего двора». Телевизионный документальный фильм.

**БАРНАУЛ**

**18.00** — «Звездный». Документальный фильм. **18.20** — «У нас в гостях барнаульский клуб самодеятельной песни». Передача для молодежи. **18.55** — «Страницы большой дружбы». Документальный телефильм. **19.20** — «Семь вопросов хирургу». Научно-популярный фильм. **19.40** — «Алтайские новости».

**МОСКВА**

**20.00** — «Спокойной ночи, малыши». «Тетя Валя рассказывает...». **20.15** — Концерт Государственного Кубанского казачьего хора. **21.00** — «Время». Информационная программа. **21.35** — «Огненный мост». Телевизионный художественный фильм. 1-я серия. **23.00—0.45** — Чемпионат СССР по футболу. 1-я лига. «Локомотив» (Москва) — «Металлист» (Харьков). Трансляция со стадиона «Локомотив».

**ВТОРНИК** 3 НОЯБРЯ

**ПЕРВАЯ ПРОГРАММА**

**МОСКВА**

**8.00** — «Время». Информационная программа. **8.45** — К. Тренев. «Любовь Яровая». Фильм-спектакль Государственного академического Малого театра Союза ССР. **11.35** — Новости. **11.40** — Перерыв. **14.15** — Новости. **14.35** — Документальные фильмы — призеры IX Всесоюзного фестиваля телевизионных фильмов в Ереване. «Старшее поколение». **15.25** — «Русская речь». **15.55** — «Слово о партбилете». **16.40** — «Песня далекая и близкая». **17.30** — «Жизнь науки». Лауреаты премии Ленинского комсомола 1981 года в области науки и техники. **18.15** — «В каждом рисунке — солнце».

**БАРНАУЛ**

**18.30** — «Алтайские новости».

**МОСКВА**

**18.45** — «Сегодня в мире». **19.00** — «К годовщине подписания Договора о дружбе и сотрудничестве между СССР и Социалистической Республикой Вьетнам. Концерт Государственного ансамбля песни и танца «Тхонг Лонг» (Вьетнам). **19.25** — К 45-летию выхода на экраны страны. Художественный фильм «Депутат Балтики». **21.00** — «Время». Информационная программа. **21.35** — Выступление участников международного турнира по фигурному катанию на призы ВЦСПС. Передача из Ленинграда. **22.20** — «Сегодня в мире». **22.35—23.35** — «Место работы — космос». Научно-популярный фильм.

**ВТОРАЯ ПРОГРАММА**

**МОСКВА**

**12.00** — Шахматная школа. **12.30** — География. 6 класс. Растительный и животный мир Австралии. **13.00** — Э. Хемингуэй. Страницы жизни и творчества. **13.50** — Музыка. 7 класс. П. И. Чайковский. «Времена года». **14.20** — Основы Советского государства и права. 8 класс. Государство и личность в СССР. **14.50** — «Мариэтта Шагинян». Фильм 2-й. **15.40—16.00** — «Континент без границ». Научно-популярный фильм.

**БАРНАУЛ**

**17.50** — «С днем рождения, Родина!». Концерт. **18.30** — «Алтайские новости». **18.45** — «Сельские встречи». Обыкновенные заботы. Рассказ о животноводах Калманского района. **19.15** — Киножурнал. **19.25** — «За строкой письма». Обзор почты».

**МОСКВА**

**20.10** — «Спокойной ночи, малыши». «Варежка». Мультипликационный фильм. **20.25** — «Архитектура-81». Курорты и здравницы СССР. **21.00** — «Время». Информационная программа. **21.35** — «Огненный мост». Телевизионный художественный фильм. 2-я серия. **23.00—0.45** — Чемпионат СССР по хоккею. «Спартак» (Москва) — «Торпедо» (Горький). Трансляция из Дворца спорта Центрального стадиона имени В. И. Ленина.

**СРЕДА** 4 НОЯБРЯ

**ПЕРВАЯ ПРОГРАММА**

**МОСКВА**

**8.00** — «Время». Информационная программа. **8.40** — Утренняя гимнастика. **9.05** — «Депутат Балтики». Художественный фильм. **10.35** — «Клуб кинопутешествий». **11.35** — Новости. **11.40** — Перерыв. **14.15** — Новости. **14.35** — «Работать хорошо всегда трудно». Телевизионный документальный фильм. **15.35** — «Отзовитесь, горнисты!». **16.05** — Концерт лауреатов международных конкурсов. **16.45** — «Адреса молодых». **17.45** — Концерт ансамбля песни и пляски Московского ордена В. И. Ленина военного округа.

**БАРНАУЛ**

**18.30** — «Алтайские новости».

**МОСКВА**

**18.45** — «Сегодня в мире».

**БАРНАУЛ**

**19.00** — «Товарищ комсомол». Молодые животноводы Петропавловского района.

**МОСКВА**

**19.20** — «Впервые на экране». Художественный фильм «Пять вечеров». **21.00** — «Время». Информационная программа. **21.35** — А. Блок «Двенадцать». Фильм-концерт. **22.00** — Кубок обладателей кубков по футболу. «Динамо» (Тбилиси) — «Бастиа» (Франция). Трансляция из Тбилиси. В перерыве (**22.45**) — информационный выпуск «Сегодня в мире». **24.00—0.45** — Кубок европейских чемпионов по футболу. «Динамо» (Киев) — «Аустрия» (Австрия). 2-й тайм. Трансляция из Киева.

**ВТОРАЯ ПРОГРАММА**

**МОСКВА**

**12.00** — Для вас, родители. О трудовом воспитании в семье и школе. **12.30** — И. С. Тургенев. «Бежин луг». 6 класс. **13.00** — Революционный плакат. **13.30** — История. 4 класс. О творчестве крепостных мастеров. **14.00** — Химия. 10 класс. Синтетический каучук. **14.30** — «Берегите книгу». **15.00** — Страницы истории. Канун Октября. Последнее подполье В. И. Ленина. **15.40—16.00** — «Размышления об энергетике и водороде». Научно-популярный фильм.

**БАРНАУЛ**

**18.00** — «Телевизионные гастроли». Оркестр русских народных инструментов Новосибирского телевидения и радио.

**МОСКВА**

**19.00** — Романсы П. И. Чайковского в исполнении народного артиста СССР П. Лисициана.

**БАРНАУЛ**

**19.20** — «Знамя партии». Документальный телефильм. **19.40** — «Алтайские новости».

**МОСКВА**

**20.00** — «Спокойной ночи, малыши». «Лукошко с небылицами». **20.15** — «Международная панорама». **21.00** — «Время». Информационная программа. **21.35—23.10** — «Рассказы о юности». Художественный фильм.

**ЧЕТВЕРГ** 5 НОЯБРЯ

**ПЕРВАЯ ПРОГРАММА**

**МОСКВА**

**8.00** — «Время». Информационная программа. **8.40** — Утренняя гимнастика. **9.05** — Программа мультфильмов. **9.35** — «Пять вечеров». Художественный фильм. **11.15** — Концерт оркестра симфонической и эстрадной музыки Центрального телевидения и Всесоюзного радио под управлением А. Михайлова. **11.40** — Новости. **11.45** — Перерыв. **14.15** — Новости. **14.35** — «Твой труд — твоя высота». Кинопрограмма. **15.00** — «Шахматная школа». Класс разрядников. **15.30** — Встреча юнкоров телестудии «Орленок» с Героем Советского Союза летчиком-космонавтом Г. С. Титовым. **16.15** — Международный турнир по бадминтону. **16.45** — К 60-летию соглашения об установлении дружественных отношений между РСФСР и Монгольской Народной Республикой. Премьера документального фильма «Дружбе и братству верны». Выступление Государственного ансамбля песни и танца Монгольской Народной Республики. **17.40** — «Ленинский университет миллионов». Интенсификация производства.

**БАРНАУЛ**

**18.15** — «Алтайские новости».

**МОСКВА**

**8.30** — Кубок УЕФА по футболу. «Кайзерслаутерн» (ФРГ) — «Спартак» (Москва). Передача из ФРГ. В перерыве (**19.15**) — информационный выпуск «Сегодня в мире». **20.15** — «Кубок обладателей кубков по футболу. «Эйнтрахт» (ФРГ) — СКА (Ростов-на-Дону). 2-тайм. Передача из ФРГ. **21.00** — «Время». Информационная программа. **21.35** — Вечер политической песни в концертной студии Останкино. **23.10—23.25** — Информационный выпуск «Сегодня в мире».

**ВТОРАЯ ПРОГРАММА**

**МОСКВА**

**12.00** — «Тени исчезают в полдень». Телевизионный художественный фильм с субтитрами. Часть 1-я. **13.20** — «Очевидное—невероятное. **14.25** — «Вместе—дружная семья». **14.55** — «Трое из Простоквашино». Мультипликационный фильм. **15.15—16.00** — «Знай и умей». Передача для юных техников.

**БАРНАУЛ**

**18.00** — «Алтай индустриальный». Инженер. Производство. Коллектив. **18.35** — Документальный телефильм. **18.50** — «Высокая ответственность». О дальнейшем улучшении преподавания общественных наук. **19.20** — «Играет баянист Петров». Фильм-концерт **19.45** — «Алтайские новости».

**МОСКВА**

**20.00** — «Спокойной ночи, малыши». «Кошкин дом» в цирке». **20.15** — «По музеям и выставочным залам». **20.45** — Романсы М. Глинки в исполнении народного артиста СССР А. Соловьяненко. **21.00** — «Время». Информационная программа. **21.35** — «Призвание». Телевизионный художественный фильм. **22.50—0.45** — Чемпионат СССР по хоккею. «Спартак» — «Динамо» (Москва).

**ПЯТНИЦА** 6 НОЯБРЯ

**ПЕРВАЯ ПРОГРАММА**

**МОСКВА**

**8.00** — «Время». Информационная программа. **8.40** — Утренняя гимнастика. **9.05** — Премьера телевизионного художественного фильма «Беспокойное лето». **10.15** — Концерт Государственного Оренбургского русского народного хора. **11.00** — Программа научно-популярных фильмов. **11.40** — Новости. **11.45** — Перерыв. **14.15** — Новости. **14.30** — Программа документальных фильмов телевизионных студий страны. **15.15** — «Творчество юных». Выступление детского ансамбля «Трембита». **15.45** — «Москва и москвичи». Об инициаторах почина «Задание года — к 7 ноября». **16.15** — С. Прокофьев — концерт № 1 для фортепьяно с оркестром. **16.30** — «Н. Островский. Страницы творчества». **17.20** — Программа мультфильмов. **17.35** — Концерт ансамбля электромузыкальных инструментов под управлением заслуженного артиста РСФСР В. Мещерина и солистов Государственного академического Большого театра СССР.

**БАРНАУЛ**

**18.05** — Панорама недели».

**МОСКВА**

**18.20** — «Сегодня в мире». **18.35** — «Театральные встречи». **20.15** — «Время». Информационная программа. **20.55—24.00** — Торжественное заседание, посвященное 64-й годовщине Великой Октябрьской социалистической революции. Праздничный концерт. Трансляция из Кремлевского Дворца съездов.

**ВТОРАЯ ПРОГРАММА**

**МОСКВА**

**12.00** — Фильм — детям. «Миколка-паровоз». **13.30** — «Каникулы в Простоквашино». Мультфильм. **13.50** — «Мы строим БАМ». **14.20** — Песни революции и гражданской войны. **14.40** — «Подвиг». **15.10** — Концерт оркестра тембровых баянов Московского музыкального училища имени Октябрьской революции. **15.35** — **16.00** — «И торжественно клянусь...». Телевизионный документальный фильм.

**БАРНАУЛ**

**18.00** — «Коммунисты и время». Знаменосцы трудовой славы. **18.30** — «Панорама недели». **18.50** — Праздничный концерт профессиональных и самодеятельных артистов г. Барнаула.

**МОСКВА**

**19.55** — «Спокойной ночи, малыши». «Ровно в 3.15». Мультфильм. **20.10** — «Время». Информационная программа. **20.55** — Симфонический концерт. **22.00** — Программа документальных фильмов. **22.45—0.45** — Чемпионат СССР по хоккею ЦСКА — «Химик» (Воскресенск). Трансляция из Дворца спорта Центрального стадиона имени В. И. Ленина.

**СУББОТА** 7 НОЯБРЯ

**ПЕРВАЯ ПРОГРАММА**

**МОСКВА**

**8.00** — «Время». Информационная программа.

**БАРНАУЛ**

**9.05** — «Человек Страны Советов». Кинопрограмма. **9.55** — Репортаж с площади Советов о демонстрации трудящихся г. Барнаула, посвященной 64-й годовщине Великой Октябрьской социалистической революции.

**МОСКВА**

**13.45** — Москва. Красная площадь. Военный парад и демонстрация трудящихся, посвященные 64-й годовщине Великой Октябрьской социалистической революции. По окончании — праздничный концерт. **16.30** — «Шли пионеры вчетвером». Мультфильм. **16.40** — «Ленин в 1918 году». Художественный фильм. **18.30** — Перерыв **18.45** — «Голубой огонек». **21.00** — Репортаж о военном параде и демонстрации трудящихся, посвященных 64-й годовщине Великой Октябрьской социалистической революции. **22.15** — «Мелодии спорта». Выступление советских и зарубежных спортсменов. **22.35** — «Шире круг». Эстрадная программа. **0.25—0.35** — Новости.

**ВТОРАЯ ПРОГРАММА**

**МОСКВА**

**9.05** — «Веселые нотки». Концерт юных вокалистов. **10.05** — Премьера телевизионного документального фильма «Первый чкаловский перелет». **10.35** — «Великий Октябрь». Стихи советских поэтов. **11.10** Документальный фильм «Революция продолжается». **11.30** — Премьера фильма-концерта «Люблю тебя, моя Россия». **12.20** — «По родной стране». Кинопрограмма. **13.05** — Песни и танцы народов СССР. **13.45** — Москва. Красная площадь. Военный парад и демонстрация трудящихся, посвященные 64-й годовщине Великой Октябрьской социалистической революции. По окончании — праздничный пионерский концерт. **16.15** — «От всей души». Встреча с рыбаками г. Мурманска. **18.05** — «Адреса молодых». **19.15** — «Спокойной ночи, малыши». «Айболит в цирке». **19.30** — К 90-летию со дня рождения Д. Фурманова. Художественный фильм «Чапаев». **21.00** — Репортаж о военном параде и демонстрации трудящихся, посвященных 64-й годовщине Великой Октябрьской социалистической революции. **22.15** — **23.50** — «Сердце России». Художественный фильм.

**ВОСКРЕСЕНЬЕ** 8 НОЯБРЯ

**ПЕРВАЯ ПРОГРАММА**

**МОСКВА**

**8.00** — Новости. **8.20** — «На зарядку становись!». **8.40** — «Будильник». **9.10** — Лауреаты Государственных премий СССР 1981 года в области науки и техники. **9.55** — «Служу Советскому Союзу!» **10.55** — Музыкальная программа «Утренняя почта». **11.25** — Труженики промышленности и сельского хозяйства — лауреаты Государственных премий СССР 1981 года. **12.25** — Премьера телевизионного художественного фильма для детей «Золотые туфельки». 1 и 2 серии. **14.35** — «Советский Союз глазами зарубежных гостей». **14.50** — «Музыкальный киоск». **15.20** — Лауреаты Государственных премий СССР 1981 года в области литературы, искусства и архитектуры. **16.45** — «Крылатый мастер». Мультфильм. **17.00** — «Песни в сердце моем»... Киноконцерт. **17.45** — «Международная панорама». **18.30** — Перерыв. **18.45** — «Клуб кинопутешествий». **19.45** — Премьера телевизионного музыкального фильма «Это было за Нарвской заставой». По оперетте Г. Свиридова «Огоньки». **21.00** — «Время». Информационная программа. **21.30** — «Д. Фурманов. Страницы творчества». К 90-летию со дня рождения. **22.15** — А. Бородин — квартет № 2 в исполнении квартета имени Дм. Шостаковича. **23.00** — Чемпионат СССР по футболу. «Динамо» (М) — «Динамо» (К). **0.45—0.55** — Новости.

**ВТОРАЯ ПРОГРАММА**

**МОСКВА**

**14.20** — «Радуга». IV Международный фестиваль телевизионных программ народного творчества: «Тысяча и один узор». (Турция). **14.50** — Фильм — детям. «Манана». **16.00** — «Спутник кинозрителя». **16.45** — «В мире животных» **17.45** — Выступление ансамбля танца «Свитанок» Дворца культуры Кременчугского автозавода. **18.00** — «И это все о нем». Телевизионный художественный фильм. 3-я серия. **19.05** — Мелодии и ритмы зарубежной эстрады. **19.50** — Композиция по произведениям советских художников. **20.00** — «Спокойной ночи, малыши». **20.15** — «Кладовая солнца». **21.00** — «Время». Информационная программа. **21.30—23.00** — Чемпионат СССР по футболу. «Спартак» — «Черноморец» (Одесса).


**ФИЛАРМОНИЯ**

КОНЦЕРТНЫЙ ЗАЛ

*Сегодня*

**ГРУППА «КРАЯНЫ»**

Начало концертов — в 19 и 21 час.

Билеты продаются в кассах филармонии и ЦУМа.

**ТЕАТРЫ**

**КРАЕВОЙ ТЕАТР ДРАМЫ.** «ПЕНЕЛОПА» — в 19-30. **31 октября** — «ЖИЛА БЫЛА СЫРОЕЖКА» — в 12. **КРАЕВОЙ ТЕАТР ОПЕРЕТТЫ. 31 октября** — «СВАДЬБА В МАЛИНОВКЕ» — в 19-30. **ТЕАТР ЮНОГО ЗРИТЕЛЯ.** «САЛЮТ ДИНОЗАВРАМ!» — в 19. **31 октября** — «ДЕНЬ РОЖДЕНИЯ ПРИНЦЕССЫ» — в 11, 15.

**КИНО**

**«МИР».** «ЩИТ И МЕЧ» (3—4 серии) — в 9, 16. «ТЕГЕРАН-43» (1—2 серии) — в 13, 20. **«РОССИЯ».** «ПРОТИВ ТЕЧЕНИЯ» — в 9, 11, 13, 15, 17, 19, 21 (удл. сеанс). **«РОДИНА».** «У МАТРОСОВ НЕТ ВОПРОСОВ» — в 9, 11, 13, 15, 17. **Комсомольско-молодежный кинотеатр «ИКАР».** Фильм «КАКИЕ НАШИ ГОДЫ!» — в 19-30. **«ЮНОСТЬ».** «ПРОТИВ ТЕЧЕНИЯ» — в 10, 15-30, 20-30. «ЭКСПАЖ» (1—2 серии) — в 12, 17-30. **«ПЕРВОМАЙСКИЙ».** «СУРОВАЯ РАВНИНА» — в 10, 12, 14, 18, 20 (удл. сеанс). ПРОГРАММА МУЛЬТФИЛЬМОВ — в 16 (для детей). **ЗАЛ ПОВТОРНОГО ФИЛЬМА.** «ОТРЯД ОСОБОГО НАЗНАЧЕНИЯ» — в 11, 13, 15, 17, 19 (удл. сеанс), 21. **«ЧАЙКА».** «МАРТИН И ВОЛШЕБНИК» — в 9-30 (для детей). «ХОЧУ, ЧТОБЫ ОН ПРИШЕЛ» — в 11, 12-45, 14-30, 16, 17-30. **Кинолекторий для родителей** — в 19. **«ПИОНЕР».** «РУСАЛОЧКА» — в 9-30, 11-20, 13-10, 17. **Занятие киноклуба «Лира».** «ТАИНСТВЕННЫЙ СТАРИК» — в 15. «СЛУЖЕБНЫЙ РОМАН» (1—2 серии) — в 19. **«АЛТАЙ».** «УДАР ГОЛОВОЙ» — в 15, 17, 19, 21 (удл. сеанс). **«ЗАРЯ».** «ПИРАТЫ XX ВЕКА» — в 15. «ПРЕСТУПНИК И АДВОКАТЫ» — в 17, 19. **Перед сеансом в 19 часов — «Легенды и правда о гипнозе».** **«ЛУЧ».** «КОНТРОЛЬНАЯ ПОЛОСА» — в 15 (для детей). «ОТВЕТНЫЙ ХОД» — в 9-30, 11-20, 13-10, 17, 19 (удл. сеанс), 21-20. **ДВОРЕЦ КУЛЬТУРЫ ШИННИКОВ.** «ЧРЕЗВЫЧАЙНЫЕ ОБСТОЯТЕЛЬСТВА» — в 15, 17, 19, 20-30. **ДВОРЕЦ КУЛЬТУРЫ КОТЕЛЬЩИКОВ.** «ЗАТЯНУВШАЯСЯ РАСПЛАТА» (1—2 серии) — в 15, 17-30, 20. **ДВОРЕЦ КУЛЬТУРЫ ХИМИКОВ.** «РАННЯЯ РЖАВЧИНА» — в 15, 17, 19, 21. **ДОМ КУЛЬТУРЫ ЗАВОДА «ТРАНСМАШ».** «ИЗ ЖИЗНИ ОТДЫХАЮЩИХ» — в 14, 16, 18 (удл. сеанс). **ДОМ КУЛЬТУРЫ МЕЛАНЖЕВОГО КОМБИНАТА.** «ПРЕРИЯ» — в 15, 17, 19, 21.

**БАРНАУЛЬСКАЯ АВТОШКОЛА ДОСААФ**

проводит набор на курсы водителей транспортных средств:

категории «В» (водитель легкового автомобиля), «С» (водитель грузового автомобиля), мастеров производственного обучения вождению автомобиля.

ЗДЕСЬ ЖЕ постоянно производится набор на курсы по переподготовке водителей с 3-го на 2-й и со 2-го на 1-й класс.

Обращаться: г. Барнаул, пр. Ленина, 148. Тел. 6-26-15 и 6-34-84.

**СПОРТИВНО - ТЕХНИЧЕСКИЙ КЛУБ ДОСААФ ХБК**

проводит набор на курсы ВОДИТЕЛЕЙ ТРАНСПОРТНЫХ СРЕДСТВ

категории «А» — срок обучения 2 месяца и категории «В» — срок обучения 2,5 месяца.

Начало занятий — по мере комплектования групп.

Обращаться: ул. Юрина, 192.

**ПАРК КУЛЬТУРЫ И ОТДЫХА ЦЕНТРАЛЬНОГО РАЙОНА**

объявляет дополнительный набор на курсы КРОЙКИ И ШИТЬЯ, а также на курсы ВЯЗАНИЯ НА СПИЦАХ И КРЮЧКОМ.

Обращаться в дирекцию парка: пр. Социалистический, 11. Тел. 3-35-41.

**БЮРО ПО ТРУДОУСТРОЙСТВУ**

приглашает срочно на временную работу В ПРАЗДНИЧНЫЕ ДНИ грузчиков на выгрузку грузов из железнодорожных вагонов.

Оплата труда — сдельная, производится непосредственно на месте по окончании выгрузки.

Обращаться по телефонам: 6-99-3-85 (второй маневровый район), 66-4-38 (КЖБИ-2), 95-2-12 (начальник смены предприятия).

**БЮРО ПО ТРУДОУСТРОЙСТВУ**

приглашает на работу ВО ДВОРЕЦ ЗРЕЛИЩ И СПОРТА: кассира, художника-оформителя, уборщиц, гардеробщиц, рабочих арены, пожарника, дворника, слесаря-сантехника, машиниста холодильных установок, завхоза.

* * *

ДЛЯ РАБОТЫ В ИНСТИТУТЕ: мастера оперативной полиграфии, бухгалтеров расчетной группы, инспектора отдела кадров, переплетчика, сторожей, официанток и поваров в профилакторий, столяров, электрогазосварщиков, слесарей-сантехников, товароведа, рабочих по складу, садовника, рабочего по обслуживанию спортсооружений, кассира.

Обращаться: ул. Деповская, 34, ул. Островского, 16—2 и ул. 50 лет СССР, 31—62 (часы работы — с 9 до 18, в субботу — с 9 до 13 часов).


## ПОГОДА

Сегодня днем по краю, по данным синоптиков, ожидается облачная с прояснениями погода, на значительной части территории слабые осадки в виде мокрого снега и дождя. Ветер юго-западный, 9—14 метров в секунду, местами 15—20 метров в секунду. Температура от 0 до 5 градусов тепла.

По Барнаулу — облачная, с прояснениями погода, слабые осадки в виде мокрого снега. Ветер юго-западный, 9—14 метров в секунду. Температура от 0 до 2 градусов тепла.

Атмосферное давление на 13 часов 29 октября было 750 миллиметров ртутного столба. Относительная влажность воздуха 92 процента.

Уровень воды реки Оби у города Барнаула 29 октября был 7 сантиметров над 0 графика водпоста. Температура воды 1,6 градуса. В ближайшие двое суток ожидается незначительное повышение уровня воды.


**ТРЕБУЮТСЯ:**

подсобные рабочие в цехи, рабочие на склад, печатники, переплетчики и ученики, разметчик бумаги, техничка в цех.

Обращаться: ул. Б-Олонская, 28, в типографию № 14.

**АЛТАЙСКИЙ КРАЕВОЙ СОВЕТ ПО ТУРИЗМУ И ЭКСКУРСИЯМ** сегодня в 10 часов в помещении краевого театра кукол (ул. Пушкина, 41) проводит ПЛЕНУМ по итогам летнего туристско-оздоровительного сезона и задачах туристско - экскурсионных организаций края по достойной встрече XVII съезда профсоюзов СССР.

На пленум приглашаются председатели завкомов и профкомов, методисты факультетов общественных профессий высших и средних учебных