ПРОЛЕТАРИИ ВСЕХ СТРАН, СОЕДИНЯЙТЕСЬ!

АЛТАЙСКАЯ ПРАВДА

Орган Алтайского краевого комитета КПСС и краевого Совета народных депутатов

№ 244 (18180) • ПЯТНИЦА, 16 ОКТЯБРЯ 1981 ГОДА • Газета выходит с 12 августа 1917 года • Цена 2 коп.

ПРЕСС-ЦЕНТР АП

ЖИВОТНОВОДСТВО

БОЛЬШЕ ПРОДУКЦИИ ФЕРМ!

Экономное и рациональное использование кормов — решающее условие успешного проведения текущей зимовки. Корма — только через кормоцех. Этот принцип должен стать сегодня определяющим. Нужно обеспечить на полную мощность работу всех имеющихся кормоцехов, а там, где их нет, необходимо организовать приготовление кормов на кормоплощадках и кормокухнях. Работе ферм необходимо придать четкий ритм. Мастера машинного доения, скотники, кормачи, бригадиры, все, кто причастен к животноводству, должны проникнуться чувством высокой личной ответственности за судьбу зимовки. В этом—основа увеличения надоев и привесов, выполнения принятых обязательств.

*ПОЛНЯТСЯ ЗАПАСЫ КОРМОВ

*РУБЕЖ — 3.000 КИЛОГРАММОВ

ТРУЖЕНИКИ СЕЛЬСКОГО ХОЗЯЙСТВА! УКРЕПЛЯЙТЕ КОРМОВУЮ БАЗУ ЖИВОТНОВОДСТВА!

УВЕЛИЧИВАЙТЕ ПРОИЗВОДСТВО И ПРОДАЖУ ГОСУДАРСТВУ МЯСА, МОЛОКА, ЯИЦ, ШЕРСТИ И ДРУГОЙ ПРОДУКЦИИ!

ЖИВОТНОВОДСТВО—УДАРНЫЙ ФРОНТ!

(Из Призывов ЦК КПСС к 64-й годовщине Великой Октябрьской социалистической революции).

МНОГОЕ ТРЕБУЕТСЯ от работника связанного с движением поездов За долгие годы работы на транспорте составитель поездов станции Алтайская Алексей Яковлевич Некрасов (его вы видите на снимке), стал опытным мастером формирования подвижного состава. Многим из молодых передал он любовь к своей профессии, всегда надежно обеспечивает четкость и безопасность движения.

Фото А. ПАЛЬШИНА.

ПОД КОНТРОЛЕМ ДЕПУТАТОВ

К ТРЕХТЫСЯЧНОМУ РУБЕЖУ

Недавно колхозники «Зари Алтая» чествовали своих животноводов. И заслуженно. Обе фермы хозяйства были названы среди отличившихся во Всероссийском соревновании по итогам прошлого года и прошедшей зимовки. Коллективу фермы № 1, например, присужден памятный вымпел республиканского Министерства сельского хозяйства.

Животноводы не сдают позиций, уверенно первенствуют в районном соревновании по производству и продаже молока, как и положено инициатору. Досрочно, за девять месяцев, выполнен план по продаже молока государству. Более 14 тысяч центнеров продукции хорошего качества доставлено на приемный пункт. Выделяется коллектив фермы № 2. Он обязался получить в летний период от каждой коровы по 1.350 килограммов молока и слово сдержал. А доярка этой фермы, депутат райсовета Валентина Григорьевна Воликова сейчас возглавляет индивидуальное соревнование животноводов района — по 2.800 килограммов молока надоила она от коровы за девять месяцев.

Организованно работники ферм перевели животных на стойловое содержание, не допустив при этом снижения продуктивности: способствовала проявленная колхозниками забота о кормах. В «Заре Алтая» заготовлено достаточное количество доброкачественных кормов — сена, силоса, сенажа. Помогла люцерна — ее урожай нынче снимался трижды. И сейчас колхозный гранулятор, работающий круглогодично, продолжает производить полнорационные гранулы из люцерны, соломы и прочих добавок.

Все это позволило животноводам колхоза наметить новый рубеж — добиться годового надоя от каждой коровы в 3 тысячи килограммов молока.

А. КАНУННИКОВ.

Новичихинский район.

ДЕПУТАТЫ КУРСКОГО СЕЛЬСКОГО СОВЕТА постоянно следуют мудрому крестьянскому правилу: заботиться о телеге весной, а о санях летом. Для того, чтобы предстоящая зимовка как общественного, так и личного скота прошла благополучно, многое сделано было еще в то время, когда только-только начался сезон ремонта животноводческих помещений и заготовки кормов. Оба этих вопроса постоянно держались в поле зрения исполкома, постоянных комиссий, депутатских групп и постов, всего Совета.

Во второй половине лета мы приступили к решению всех этих задач, что называется, вплотную. В конце августа забота о накоплении достаточного запаса кормов, готовности ферм вынесена была на обсуждение сессии Совета. Как это делается у нас обычно, за десять дней до сессии образована была специальная комиссия, перед которой поставили задачу подготовить вопрос.

Тщательно разобравшись с положением дел на местах, комиссия не только собрала необходимую информацию, но и оказала неотложную помощь, подготовила обоснованные рекомендации, наметила соответствующие меры. С докладом на сессии выступил главный зоотехник совхоза А. Е. Поляков, а содоклад сделал председатель комиссии по сельскому хозяйству Н. К. Оспищев. Затем мы попросили рассказать участникам сессии о ходе подготовки к зиме всех управляющих отделениями. Такой порядок работы сессии позволил составить полное представление о состоянии дел. Существенно дополнили картину депутаты.

В принятом депутатами решении отмечено было, что в целом по совхозу «Курский» подготовка животноводческих ферм к предстоящей зимовке заслуживает удовлетворительной оценки. В течение лета проделана в этом направлении большая работа. Уже на день сессии можно было с уверенностью сказать, что весь скот хозяйства на стойловый период полностью размещается, причем в неплохих помещениях. А молочное стадо и телята — в хороших помещениях, в подавляющем большинстве которых завершена двухлетняя программа реконструкции. На Виноградовской ферме Виноградовского отделения, на всех фермах Воскресеновского и Центрального отделений установлена и находится в рабочем состоянии техника для мобильной раздачи кормов, оборудование для сплавного способа очистки помещений. Мобильная раздача кормов, полностью исключающая ручной труд, действует также в помещениях для молодняка крупного скота старше года на двух телятниках Воскресеновского, на одном в Центральном и на одном в Виноградовском отделениях.

Однако в решении Совета отмечены были и недостатки. Если в Воскресеновском и Центральном отделениях параллельно готовилось все: и коровники, и телятники, и кормоцехи, и бытовки, то на Мирненской ферме к подготовке цеха в тот период еще не приступали, на последние сроки откладывалась внутренняя побелка помещений, починка кормушек, полов и т. д. Сессия рекомендовала дирекции совхоза, обязала конкретно прораба и главного энергетика совхоза не позднее, чем в трехдневный срок разработать план мероприятий по устранению отмеченных недостатков и в срок до первого октября большую часть недостатков устранить.

30 сентября состоялось заседание исполкома. Повестка дня его формулировалась так: о выполнении решений предыдущей сессии по подготовке ферм к зиме. Выносился вопрос о порядке контроля. Как и на сессии, с информацией выступил главный зоотехник совхоза. Заслушаны были прораб, управляющие и заведующие фермами, в адрес которых высказывалась критика. Сработал ли авторитет решения сессии? Безусловно. Подавляющее большинство всевозможных промашек, недоделок, о которых шла речь на сессии, были добросовестно и в короткий срок исправлены, устранены. Но в то же время обсуждение показало, что вопрос в порядке контроля на исполком вынесен был совсем не зря.

Так и не поставленными оказались (по состоянию на 30 сентября) внутренние помещения на Мирненской ферме, не решен там же вопрос с энергоснабжением. Руководству Мирненской фермы, а также главному энергетику совхоза пришлось строго указать на их неправильное отношение к воле депутатов, потребовать незамедлительного выполнения принятого решения. После исполкома в считанные дни многое из того, что оставалось несделанным, уже сделано. Но мы продолжаем настаивать на том, чтобы решения сессии и исполкома выполнены были всеми.

Как уже говорилось, весь скот нашего совхоза «Курский» с первых дней стойлового содержания был поставлен под надежную крышу. И в этом, безусловно, есть немалая доля труда депутатов нашего Совета. Наряду с подготовкой производственных помещений, актив немало сделал по подготовке условий для работы животноводов.

Особо хотелось бы отметить ту большую и полезную работу, которую выполняют сейчас на животноводческих фермах, кстати сказать, постоянно действующие депутатские посты. Состоят они в основном из депутатов, работающих непосредственно на фермах. Под особым присмотром держат работу кормоцехов, сохранность и бережное использование кормов, трудовую дисциплину, качество продукции и т. д. Все депутатские посты (на фермах) выпускают «Вестник депутата».

В числе самых добросовестных, передовых в коллективах постоянно называют депутатов нашего Совета доярок Э. Я. Майненгер, Э. А. Гейбель, доярку депутата краевого Совета народных депутатов А. А. Кроневальд. С первых дней стойлового периода животноводам активно помогают такие депутаты из числа механизаторов, как заслуженный механизатор РСФСР Ю. С. Новиков, П. С. Ермолов, И. И. Ермаков и многие другие. Доярка депутат Э. Я. Майненгер свое годовое обязательство по надою молока выполнила к Дню Конституции СССР.

Проявляя заботу о том, чтобы организованно началась и благополучно закончилась зимовка общественного скота, исполком, депутаты нашего Совета не забывали и не забывают о личном дворе рабочих, служащих. Во всех селах по этому вопросу провели сходы граждан, на которых посоветовались, как лучше организовать заготовку кормов, чтобы их хватило и для совхозного, и для личного скота. Большинство граждан уже имеют достаточный запас, а в ближайшие дни подвезем корма всем.

Исполком, все депутаты нашего Совета приложат все силы, примут все меры, чтобы прошла она благополучно, чтобы государству продано было как можно больше продукции.

В. ЗГОДА,
председатель исполкома Курского сельского Совета народных депутатов.

Кулундинский район.

Технику— на линейку готовности!

ПОЧИН РЕМОНТНИКОВ

Колхоз «Красное знамя» нынче одним из первых в Кытмановском районе завершил уборку всех культур, а сейчас полным ходом земледельцы ведут подготовку к новому сельскохозяйственному году. Подсчитав свои возможности и найдя необходимые резервы, механизаторы решили завершить ремонт зерновых комбайнов до 1 января, а тракторов — до 1 марта.

Сейчас подготовку комбайнов к страде-82 ведут два звена, руководимые опытными мастерами своего дела А. А. Базановым и А. А. Титовым. Из 23 комбайнов на зимнее хранение уже поставлено пять.

На специальных площадках находится приведенный в полный порядок прицепной сельскохозяйственный инвентарь — сеялки, культиваторы, бороны.

Почин ремонтников колхоза «Красное знамя» по быстрой и качественной подготовке техники находит распространение и в других хозяйствах района.

Б. РОЖДЕСТВЕНСКИЙ,
корр. «Алтайской правды».

Кытмановский район.

ПРИМЕР ИНИЦИАТОРОВ

В совхозе «Новый путь» Благовещенского района нынче сменная выработка на эталонный трактор доведена до восьми, а на зерновой комбайн — до 14 гектаров. Показатель — один из лучших в районе.

Механизаторы «Нового пути» ежегодно выступают инициаторами районного соревнования за своевременную и высококачественную подготовку сельскохозяйственной техники к полевым работам. Нынче они вновь призвали ремонтников благовещенских хозяйств в зимние месяцы поставить на линейку готовности все сельхозмашины и инвентарь. Сами инициаторы обязались к 23 февраля завершить ремонт комбайнов, к первому марта восстановить все тракторы, а к апрелю — кормозаготовительную технику.

Ремонт развернулся в полную силу. В первую очередь восстанавливается почвообрабатывающая техника.

В. АФАНАСЬЕВ.

КАЖДОЕ ЗАДАНИЕ— В СРОК И ДОСРОЧНО

КОКСОХИМ

ДНЕВНИК СОРЕВНОВАНИЯ

СТРОГО И ЧЕТКО поддерживается растопочный режим первой коксовой батареи. Как и требуется, температура в камерах КБ-1 проверяется (и при необходимости корректируется) много раз в сутки. С течением времени все ответственней становится задача — точно в назначенный срок успеть провести послерастопочный монтаж. Ведь двухсотградусную отметку перешли еще несколько дней назад, и после этого кривая графика разогрева пошла вверх еще более круто.

В эти дни на объектах пускового комплекса, осуществляются крупные работы. Результаты их проявляются все убедительней и диктуют необходимость новых усилий. Усилий, направленных на то, чтобы ничто не помешало загрузке батареи, которая должна быть произведена точно в обусловленный технологией срок.

Испытан сложный углеподготовительный тракт, включающий в себя вагоноопрокидыватель, системы транспортеров, подготовки шихты... Все новые узлы включаются в прокрутку коксового тракта. При этом, кстати, обнаруживалось известное отставание с сооружением сушильного хозяйства. Строители опять оказались перед необходимостью поднять темпы...

Горячим местом громадной стройки остается теплоэлектроцентраль. Все еще не до конца достигнута цель — обеспечить стабильную работу под нагрузкой первого энергоблока. Выход один — испытывать его все интенсивней, обнаруживая и устраняя все, что сколько-нибудь помешало бы надежному энергоснабжению в дальнейшем. Параллельная и неотложная забота — монтаж и подготовка к эксплуатации второго котлоагрегата.

Каждый день энергостроителей наполнен подлинно хозяйским беспокойством об ускорении полной готовности ТЭЦ к производству алтайского кокса. Они также отдают себе отчет в том, что ввод теплоэлектроцентрали будет означать существенную прибавку для всей Сибирской энергосистемы.

Интересы дела требуют от СУ ТЭЦ максимального усиления также отделочных работ в служебно-бытовом корпусе.

В канун пуска, в напряженнейший период работы многих тысяч людей, находятся, к сожалению, такие подразделения «Главалтайстроя», которые приходится упрекать в отставании. Так, трест «Спецстроймеханизация», выполнив огромный объем работ, до сих пор не довел до готовности ливневую канализацию. Для такой обширной и насыщенной промышленной площадки это грозит немалыми помехами и издержками.

Пора бы привести в надлежащий порядок вообще всю заводскую территорию. Особенно большие неудобства стройка и завод испытывают из-за задержки дорожных работ.

СТРОИТЕЛИ КОКСОХИМА! ДО ПУСКА ПЕРВОЙ ОЧЕРЕДИ ЗАВОДА ОСТАЛИСЬ СЧИТАННЫЕ НЕДЕЛИ. ВЫПОЛНЯЙТЕ В СРОК И ДОСРОЧНО ВСЕ ЗАДАНИЯ. НИ ОДИН КОЛЛЕКТИВ НИ В ОДНОЙ СМЕНЕ НЕ ДОЛЖЕН ДОПУСКАТЬ ОТСТАВАНИЯ.

РАБОТНИКИ СЛУЖБ ОБЕСПЕЧЕНИЯ И БЫТОВОГО ОБСЛУЖИВАНИЯ! НЕУСТАННО СОЗДАВАЙТЕ ВСЕ НЕОБХОДИМЫЕ УСЛОВИЯ ДЛЯ ЭКОНОМИИ НА СТРОЙКЕ РАБОЧЕГО ВРЕМЕНИ, ДЛЯ ВЫСОКОПРОИЗВОДИТЕЛЬНОГО ТРУДА КАЖДОГО КОЛЛЕКТИВА.

ЭЛЕВАТОР—В СТРОЙ!

В свое время, оформляя подряд на строительство силосного корпуса Топчихинского элеватора, бригада Григория Михайленко из ПМК-617 треста «Алтайэлеваторстрой» обязалась обеспечить полную готовность объекта в ноябре. Слово свое она сдержала на месяц раньше: уже в начале октября госкомиссия приняла силосный корпус емкостью в 11,2 тысячи тонн в эксплуатацию.

Между тем бригаду не обошли различные трудности. В частности, со снабжением: не всегда поставки были технологически последовательными, случались задержки, сбои... Но высокое чувство хозяина стройплощадки, разносторонний профессионализм позволили свести потери рабочего времени до минимума и добиться успеха. Вот что значат высокая культура производства и передовые методы труда, в чем, кстати, сказалась большая организующая роль прораба Алексея Мещерякова.

О ПРЕДСТОЯЩЕМ ВИЗИТЕ Л. И. БРЕЖНЕВА В ФРГ

По приглашению федерального канцлера Федеративной Республики Германии Гельмута Шмидта Генеральный секретарь Центрального Комитета КПСС, Председатель Президиума Верховного Совета СССР Леонид Ильич Брежнев 23—24 ноября 1981 года нанесет визит в Федеративную Республику Германии.

ПРОДОЛЖАЮТ ЗАГОТОВКУ ГРАНУЛ

Известна выгода кормов в гранулах — они хорошо сохраняются, лучше поедаются животными, а значит, и отдача от них выше. Поэтому в совхозе «Коротоякский» уделяют большое внимание этому виду корма, особенно гранулам из соломы. Хозяйство планировало запасти на зимовку 3,5 тысячи центнеров гранул. Сейчас уже имеется более пяти тысяч. Всего же гранулированных кормов в совхозе будет не менее десяти тысяч центнеров.

Свыше шести тысяч центнеров — почти в два с половиной раза больше плана — заготовлено в совхозе «Хабарский», который специализируется на откорме молодняка крупного рогатого скота.

А. ПАНТЮКОВ,
корр. «Алтайской правды».

Хабарский район.

ВТОРОЙ УКОС РАПСА

Весной нынешнего года в совхозе «Семеновский» Кулундинского района 30 гектаров поливных земель отведено было под посевы рапса. Урожай этой новой для степной Кулунды культуры оказался неплохим. В среднем с гектара получено было по 170 центнеров зеленой массы. Собранный урожай в хозяйстве использовали для закладки на сенаж.

Сразу же после уборки поле снова стали обильно поливать. И вот сейчас, в середине октября, — случай, прямо надо сказать, для степи небывалый — в хозяйстве снова развернулся сенокос: убирается второй урожай рапса. И тоже с неплохим результатом. Каждый гектар дает по 150 центнеров зеленой массы. На этот раз масса используется на зеленую подкормку скоту.

Как поедается рапс скотом? Что можно сказать вообще о хозяйственной полезности этой кормовой культуры? На эти вопросы ответил директор совхоза «Семеновский» Владимир Эдуардович Липпс:

— Благодаря рапсу в хозяйстве удалось на 300 граммов повысить среднесуточные надои молока. Учитывая, что эта культура может быть отличным звеном зеленого конвейера, в будущем году планируем значительно расширить ее посевы. Нынче пять гектаров рапса были оставлены на семена. Каждый гектар дал по восемь центнеров семян. Это позволяет уже в будущем году расширить площадь под посевами рапса в хозяйстве не менее чем до 200 гектаров. А это, в свою очередь, позволит хозяйству в позднеосенний период давать гуртам зеленую подкормку и, следовательно, увеличить производство животноводческой продукции.

Ф. НИКОЛАЕВ.

ВОСПИТЫВАТЬ ИДЕЙНУЮ УБЕЖДЕННОСТЬ

Всесоюзное совещание заведующих кафедрами общественных наук высших учебных заведений открылось 14 октября в Большом Кремлевском дворце. Его участники обсуждают проблемы, связанные с дальнейшим улучшением преподавания общественных наук, коммунистическим воспитанием студенческой молодежи, развитием исследований актуальных вопросов марксистско-ленинской теории в свете решений XXVI съезда КПСС.

В работе совещания участвуют заведующие Отделами ЦК КПСС, заместители Председателя Совета Министров СССР, секретари и заведующие отделами науки и учебных заведений ЦК Компартий союзных республик, крайкомов и обкомов партии, ученые, руководящие работники министерств и ведомств, ректоры и секретари партийных организаций ведущих вузов страны.

Совещание открыл секретарь ЦК КПСС М. В. Зимянин.

Единодушно был избран почетный президиум в составе Политбюро ЦК КПСС во главе с товарищем Л. И. Брежневым.

С речью выступил тепло встреченный присутствующими член Политбюро ЦК КПСС, секретарь ЦК КПСС М. А. Суслов.

Он сказал: Всесоюзные совещания заведующих кафедрами общественных наук стали проводиться периодически. И это естественно. Динамичные процессы общественного развития, крупномасштабные задачи коммунистического строительства, воспитания новых поколений советских людей — все это постоянно выдвигает перед нашими обществоведами сложные проблемы, требует неуклонного совершенствования их научной и преподавательской деятельности.

Мне доставляет большое удовольствие передать вам горячий привет и самые добрые пожелания Леонида Ильича Брежнева. Леонид Ильич просил сказать, что партия высоко ценит труд работников кафедр высших учебных заведений. Партия доверила вам один из наиболее ответственных участков, во многом определяющий развитие духовного потенциала советского общества. От того, насколько успешна будет ваша работа, в значительной мере зависит степень идейно-политической зрелости кадров, а следовательно, и темпы общественного прогресса.

М. А. Суслов дал оценку развитию экономики страны, международной обстановки. Он акцентировал внимание на роли КПСС в развитом социалистическом обществе, на задачах, которые стоят перед кафедрами общественных наук в свете решений XXVI съезда партии. Первостепенное значение в этом плане имеет повышение идейно-теоретического уровня преподавания марксистско-ленинского учения, отметил оратор. Чтобы обеспечить глубокое целостное изучение революционной теории, необходимо настойчиво прививать студентам навыки систематического, основательного изучения трудов К. Маркса, Ф. Энгельса, В. И. Ленина, документов КПСС, работ товарища Л. И. Брежнева.

Преподаватель - обществовед, подчеркнул М. А. Суслов, выступает перед студенческой молодежью представителем современной марксистско-ленинской мысли, с его помощью постигает будущий специалист всю глубину, цельность и мощь научной идеологии рабочего класса. Это предъявляет особые требования к интеллектуальному, идейно-политическому и моральному облику преподавателя, к его личности. Преподаватель-обществовед призван передавать студенту не только знания, но и свою убежденность, свою партийную страстность, свой нравственный опыт. М. А. Суслов выразил уверенность, что итоги совещания будут способствовать дальнейшему совершенствованию научной и преподавательской деятельности советских обществоведов.

С докладом «XXVI съезд КПСС и задачи кафедр общественных наук» выступил министр высшего и среднего специального образования СССР В. П. Елютин. От имени многомиллионного коллектива вузов он выразил сердечную признательность Центральному Комитету КПСС, товарищу Л. И. Брежневу за постоянную заботу о высшей школе, за высокую оценку деятельности преподавателей общественных наук.

Совещание продолжает работу.

(ТАСС).

БАРНАУЛ
вчера * сегодня * завтра

ПАРТИЙНАЯ ХРОНИКА

ВНИМАНИЕ ПИСЬМАМ ТРУДЯЩИХСЯ

Бюро Ленинского райкома КПСС рассмотрело ход выполнения постановления пленума райкома «О состоянии и мерах улучшения работы с письмами и организации приема трудящихся в районной партийной организации» на Барнаульском мясокомбинате.

Работа с письмами трудящихся постоянно находится в центре внимания парткома и администрации предприятия. Этот вопрос обсужден на заседании партийного комитета. Издан приказ директора об улучшении работы с письмами. Личный прием ведется в установленные дни и часы.

Своевременно реагирует на сигналы трудящихся группа народного контроля.

На улучшение уровня работы с письмами положительно влияет проведение в коллективах единого политдня, правовая пропаганда.

Вместе с тем плохо еще работает с письмами заводской комитет профсоюза. Не ведут прием по личным вопросам заместители директора, начальники цехов и отделов.

Бюро райкома КПСС наметило дополнительные меры по улучшению работы с письмами трудящихся, организации приема граждан по личным вопросам.

ТОВАРЫ — НАРОДУ

Бюро Железнодорожного райкома КПСС рассмотрело ход выполнения предприятиями задания по производству товаров народного потребления.

План по выпуску товаров массового спроса за восемь месяцев в районе выполнен на 102 процента, реализовано дополнительно продукции на 730 тысяч рублей. Объем производства в сравнении с соответствующим периодом прошлого года вырос на 5,7 процента.

Вместе с тем не выполнил план завод механических прессов. Менее одного процента от общего объема производства составляют товары для народа на головном заводе производственного объединения «Алтайсельхозремонт» и электромеханическом заводе. Мало выпускается товаров культурно-бытового назначения и хозяйственного обихода на заводах аппаратурно-механическом, радио, «Геофизика».

Партийные комитеты и бюро недостаточно контролируют выпуск потребительских товаров, не проявляют должной требовательности к хозяйственным руководителям за срыв планов.

Бюро райкома КПСС наметило меры по увеличению выпуска товаров массового спроса.

МЕНЬШИМ СОСТАВОМ

За словом — дело

Большим спросом в народном хозяйстве пользуется продукция завода асбестовых технических изделий. Ее с успехом используют на железнодорожном и автомобильном транспорте, в металлургическом производстве и сельхозмашиностроении. В числе тех, кто потребляет продукцию завода АТИ, — автогигант КамАЗ, Алтайский тракторный завод, Красноярский комбайновый завод и многие другие предприятия страны. Только железнодорожникам и автомобилистам завод поставляет в год более четырех миллионов тормозных колодок.

В первом году нынешней пятилетки объемы производства заметно возрастут, причем весь прирост намечено получить в основном за счет повышения производительности труда. Итоги девяти месяцев года говорят о том, что слово у коллектива предприятия не расходится с делом. Сейчас завод, несмотря на меньшую по сравнению с плановой численность рабочих, уже выдал сверх плана 339 тысяч тормозных колодок, 3 тонны паронита и паронитовых изделий, 7 тонн асбестовых тканей, 5 тысяч тонн накладок сцепления, 86 тонн теплоизоляционного шнура и другой продукции. Вместе с количественным ростом повышается качество изделий. Установленное задание на год по выпуску товаров с государственным Знаком качества уже перекрыто, они составляют в общем объеме более 26 процентов.

Важнейшим ускорителем роста выпуска сверхплановой продукции является повышенный уровень организации производства, борьба за повышение производительности труда. На заводе созданы все условия для выполнения принятых обязательств на каждом участке, на каждом рабочем месте. До минимума сократилось здесь число отстающих подразделений. Этому во многом способствует внедрение коллективных форм организации труда. Характерно, что выработка в бригадах, как правило, выше, чем при индивидуальном характере работ. При этом бригадные коллективы отличаются большей организованностью и дисциплиной, в них широко развито чувство коллективной ответственности за порученное дело.

В эти дни на заводе развернулось социалистическое соревнование в честь предстоящего праздника Великого Октября. Многие передовики и новаторы производства стремятся выполнить к знаменательной дате годовые задания. 19 человек на предприятии уже перешагнули этот заветный рубеж. В числе их — депутат Верховного Совета РСФСР, прессовщик Анатолий Киприянович Комнисенко, лентоткачи Любовь Александровна Каторгина, Зоя Афанасьевна Панкратова, машинист резиносмесителя Геннадий Афанасьевич Карташов и другие. На правофланговых соревнования равняется весь коллектив. В итоге задание по росту производительности труда за девять месяцев по сравнению с соответствующим периодом прошлого года перекрыто чуть ли не в два раза, сверхплановой продукции реализовано на сотни тысяч рублей.

Н. ФЕДОРОВ.

РАБОЧАЯ ГОРДОСТЬ

Наши юбиляры

О трудовой жизни Ивана Кузьмича Шипулина, его становлении, как рабочего человека, как бригадира-воспитателя, наставника молодежи написано много. И заслуженно. Вся его жизнь — пример трудовой доблести, неутомимой общественной деятельности. Достигнув вершин профессионального мастерства, токарь И. К. Шипулин стал инициатором движения шефства - наставничества. 140 подростков прошли шипулинскую школу, стали кадровыми рабочими. Не случайно, наряду с высшими правительственными наградами Родины — орденом Ленина и Золотой Звездой Героя он удостоен и Золотого знака ВЦСПС и ЦК ВЛКСМ «Наставник молодежи».

...Более тридцати лет прошло с тех пор, как впервые Иван Кузьмич переступил порог станкостроительного завода. Ученик токаря, токарь высшего класса, бригадир токарей, мастер смены и вновь бригадир, но уже комсомольско-молодежного коллектива, то есть бригадир-воспитатель, шеф-наставник... И что примечательно, Иван Кузьмич никогда не изменял профессии токаря.

Свою трудовую закалку токарь Шипулин получил на станкостроительном, в цехе, которому остался верен навсегда. Напряженная работа, а по вечерам общеобразовательная школа, затем без отрыва от производства окончил техникум. Назначили мастером смены. Приглядывался и понял, что вновь прибывающему в цех пополнению из подростков нужна помощь старшего наставника, его догляд, поддержка, взыскательный контроль. Любознательность, кипучую энергию требовалось направить в нужное русло, приобщить к активному производственному труду, пробудить ответственность за общее дело. Так была создана первая на заводе комсомольско-молодежная бригада из подростков, первая на Алтае.

Немалый срок прошел с тех пор. 18 раз обновлялась бригада, но два раза в год, когда часть парней уходила служить в ряды Советской Армии. Ясное дело, что от коллектива подростков - новичков нельзя с первых дней ждать рекордных показателей. Но постепенно бригада выравнивалась, начинала работать все увереннее. Появилась преемственность поколений, сама бригада стала воспитателем. Из подростков-шипулинцев выросли замечательные рабочие, передовики производства, активные общественники. Сергей Андреев — надежный помощник бригадира. Виктор Борисович Кучумов первым выполнил две личных пятилетки, сейчас работает по календарю 1982 года, возглавляет новую бригаду.

Идет время, мужают бывшие подростки, выходят на дорогу жизни. По примеру И. К. Шипулина набрало силу шефство и наставничество как на станкостроительном, так и на других предприятиях. Только на станкостроительном почти 290 передовиков производства, ударников коммунистического труда, шефствуют над 472 молодыми рабочими. В их числе — токари И. В. Пыхтин, М. П. Федосеев, В. Б. Кучумов, заточница Г. Г. Решетникова, наладчик В. Д. Римский, инженер-технолог Т. Г. Говорщенко и другие.

В начале текущего года в крае учреждено 26 краевых премий имени Героя Социалистического Труда, заслуженного машиностроителя РСФСР Ивана Кузьмича Шипулина. В эти дни ему исполняется 50 лет и более 30 лет его работы на станкостроительном заводе. Общественность предприятия тепло поздравила юбиляра, замечательного труженика, зачинателя движения шефства и наставничества на Алтае.

А. ПЧЕЛИНЦЕВ.

Именем Анатолия

Мемориальные доски рассказывают...

На зданиях Барнаула установлены десятки различных мемориальных досок, увековечивших исторические события в жизни города, имена наших прославленных земляков. Мы начинаем рассказ об истории появления отдельных мемориальных досок.

Эта доска установлена на доме 125 по улице Анатолия, где он жил в 1920—1922 годах. Анатолий — это партийный, подпольный псевдоним Матвея Ивановича Ворожцова.

17-летним рабочим пареньком в г. Томске Матвей примкнул к революционному движению. Посещая марксистский кружок, знакомился с нелегальной литературой, участвовал в забастовках.

После Октябрьской революции он активно включается в работу по укреплению Советской власти. Был избран делегатом на II Всесибирский съезд Советов от Томского Совета рабочих и солдатских депутатов. Партийный комитет поручает большевику Ворожцову ответственные, боевые участки работы. Он участвует в создании Красной гвардии, становится ее комиссаром.

Летом 1918 года под напором контрреволюции пал Томск. А вскоре в Барнауле среди большевиков-подпольщиков появился новый член городского комитета партии Анатолий. Такой псевдоним взял себе М. И. Ворожцов. Он устроился слесарем в Главные железнодорожные мастерские. Опытный революционер, он вел большую агитационную работу среди рабочих, создавал боевые пятерки, участвовал в подготовке вооруженного восстания.

В селах Алтая росла волна партизанского движения. Барнаульский комитет направил на Правобережье Оби опытных коммунистов, в том числе и Ворожцова. Они подняли на вооруженную борьбу против колчаковцев тысячи крестьян. Освободив значительную территорию, возникшие на Правобережье Оби партизанские отряды объединились в Первую Чумышскую партизанскую дивизию в составе трех полков. Командование ею было поручено Анатолию. Партизаны любили его, безгранично верили ему, шли за ним в самые яростные атаки.

В декабре 1919 года Чумышская дивизия соединилась с регулярными частями Красной Армии. Анатолий был назначен командиром ударной группы. Она добивала остатки колчаковцев.

Анатолий возглавлял отряд особого назначения — ЧОН, вел борьбу против различных банд. Этому он отдал остаток своей жизни.

Ворожцова избирают членом Алтайского губисполкома, делегатом на VIII съезд Советов, где он услышал слова В. И. Ленина: «Коммунизм — это есть Советская власть плюс электрификация всей страны». Был Анатолий делегатом и IX Всероссийского съезда Советов. Возвращаясь с него, заболел тифом и умер в феврале 1922 года. Было ему всего 32 года.

Президиум Алтайского губисполкома 14 февраля 1922 года переименовал Павловскую улицу, где жил М. И. Ворожцов, в улицу Анатолия. Позже на его доме появилась мемориальная доска.

Фото В. Тушина.

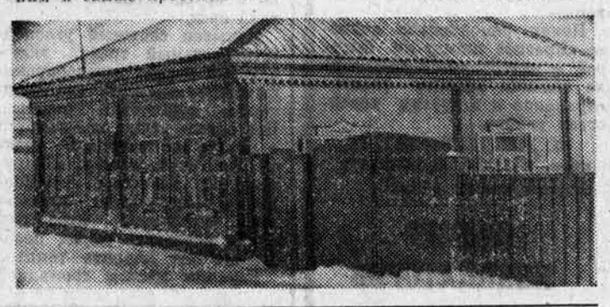

Хлеб: путь к рациональной технологии

Когда мы произносим слово «хлеб», перед взором встают бескрайние пшеничные поля, горы золотого зерна на токах, бесконечная вереница груженых машин, натруженные руки хлеборобов. Хлеб — это вырастить и собрать урожай, доставить государству, переработать его на элеваторах. Хлеб — это вкусный, ароматный, ни с чем не сравнимый продукт на нашем столе. Хлеб, говорят, не имеет цены. Это правильно. В него вложен труд миллионов людей. Вот почему он сладок и дорог нам. И, как к самому дорогому, мы должны относиться к хлебу бережно.

Что такое — беречь хлеб? Это не значит ограничивать себя в этом продукте, хотя само слово «ограничение» имеет разные оттенки. Ограничить себя в питании хлебом — это одно, у нас нет в этом нужды, люди едят хлеб досыта. Другое дело — расчетливое ограничение, т. е. разумное приобретение хлеба, в меру потребности. А мы в магазине иногда берем больше хлеба, чем нам нужно. Причины для этого разные. Назову одну из них, зависящую непосредственно от нас, работников хлебопекарной промышленности: килограммовая расфасовка хлеба для некоторых семей велика, брать половину буханки — мало...

Вот мы и задумались: нельзя ли найти ту золотую середину, которая бы и удовлетворяла потребности, и вместе с тем не превышала их. В результате решено сократить выпуск килограммовых булок и увеличить выпуск восьмисотграммовых. Уже в настоящее время девять предприятий управления переведены на выпуск хлеба уменьшенной расфасовки, до конца года 800-граммовых хлебов будет выработано 20 тысяч тонн.

В экономном, рациональном использовании сырья для выпечки хлеба нет мелочей. Например, известно, что применение молочной сыворотки в хлебопечении позволяет увеличивать объемный выход продукции, значительно повысить питательную ценность хлеба. Мы обязались в этом году переработать 16,7 тысячи тонн молочной сыворотки, а использование ее на предприятиях управления позволит в этом году сэкономить 50 тонн муки. Большое внимание также уделяем экономному расходованию дополнительного сырья — растительных масел, патоки. Конечно, происходит это не в ущерб качеству. Например, сейчас заканчиваются работы по пуску цеха покрытия хлебных форм полимерами. Это сократит расход масла на смазку хлебных форм при том же высоком качестве.

Принято считать, что качество хлебобулочных изделий зависит от мастерства хлебопеков, их добросовестного отношения к делу. Конечно, это так. Но представьте себе: пекарь в среднем за смену пропускает через свои руки 15—18 тонн хлеба. Конечно, к концу смены он устает, работает менее производительно, да и усталость—плохой помощник качеству. Даже самый добросовестный пекарь, работая в таких условиях, не застрахован от ошибок, тем более качество замесов ему приходится определять визуально, «на ощупь». А теперь представьте себе механического пекаря, не знающего усталости, контролирующего свои действия чуткими приборами. Эти приборы не дают ему «ошибиться» — значит, качество хлеба будет постоянным что в начале, что в конце смены. Да и пропустить через свои механические руки робот сможет гораздо больше продукции. Вот почему на предприятиях большую популярность завоевали наши роботы — расстоечно-печные агрегаты с автоматическими посадчиками тестовых заготовок и самовыбивкой хлеба из печи. Применение этих агрегатов высвобождает четыре пекаря с каждой линии в сутки, резко повышает производительность труда, улучшает контроль ведения технологических процессов.

Применение автоматов, а также замена малопроизводительных печей на более мощные (например, ГГР-1, позволяющие уменьшить угек хлеба и в два раза увеличивающие выработку) — один из магистральных путей к рациональной технологии в хлебопечении. Это хорошо понимают специалисты Барнаульского, Рубцовского, Бийского хлебокомбинатов, где роботы-посадчики уже установлены. Большие работы по модернизации оборудования, наладке новых технологических линий ведутся на втором и четвертом хлебозаводах Барнаула, других предприятиях управления. Сегодня в крае работают более 30 высокопроизводительных печей ГГР-1 и девять автопосадчиков, до конца года будет внедрено еще 4 автомата.

Большой эффект в рациональном использовании сырья приносит внедрение тестомесителей интенсивного замеса марки РЗ-ХТИ, сокращающих время замеса с 7 до 2,5 минуты по сравнению со старой технологией. Применение новой техники позволяет перейти на передовую технологию получения булочных изделий на дисперсных смесях, что сокращает технологический цикл на 2—2,5 часа. Специалистам понятно, что выигрыш во времени — это главный путь к сокращению потерь сырья при брожении опары.

На предприятиях управления ведется большая работа также по сокращению механических потерь. Здесь главными из мероприятий мы считаем внедрение 13 бестарных установок хранения и транспортировки муки. Уже в этом году бестарным способом будет перевезено 77,5 тысячи тонн муки, или 53 процента от всей потребляемой.

Вопросы экономии сырья при производстве хлеба находятся сегодня в центре внимания всех коллективов предприятий управления. Высоких качественных показателей, эффективной экономии добились бригада Барнаульского хлебокомбината № 1, возглавляемая мастером Л. П. Гусятниковой, сэкономившая 3,2 тонны муки, бригады Т. Л. Артемовой и В. И. Колупаевой с Новоалтайского хлебокомбината, сэкономившие по 20 тонн муки, и многие другие коллективы. Социалистическое соревнование за экономию сырья и повышение эффективности производства ширится с каждым днем.

Л. ЛЫСЕНКО,
начальник техотдела краевого управления хлебопекарной промышленности.

Сто строк фельетониста

СПАСИТЕ НАШИ УШИ!

Большую часть информации, утверждает наука, человечество получает при помощи зрения. Гавриил Архипович Теплухин и его семья, проживающие в доме № 119 по Социалистическому проспекту, — через слух. От громогласного обилия этой информации его семья не знает, куда деваться. Затыкают уши ватными тампонами, прикрывают головы подушкой и т. д. Когда уже не хватает сил, уходят ночевать к знакомым. Функции речевого аппарата ограничены лаконичной и выразительной фразой: «Спасите наши уши!» Глазам в большой и дружной семье Теплухиных в последнее время веры нет. Да и как им верить, если поступающая информация входит в вопиющее противоречие с действительностью.

Например, 27 января 1977 года получают Теплухины официальное письмо. Пять пар глаз жадно читают: «СУ-8 треста «Барнаулжилстрой» по устранению шума в квартирах № 1, 2, 8, 14, 4, возникшего из-за неправильной установки сетевых насосов (ошибка проектного института), приняло следующие меры...» Далее перечисляются меры, затем сообщается: «СУ-8 гарантирует закончить работы в течение десяти дней после окончания отопительного сезона».

Много отопительной воды утекло с тех пор, а бойлерная, знай себе, сверхнормативными децибелами жильцов поливает. Много авторитетных инстанций обошел Гавриил Архипович и везде нашел сочувствие и понимание.

Из письма бывшего заместителя председателя горисполкома В. А. Левичева от 26 мая 1980 года: «При обследовании бойлерной в подвале дома № 119 по Социалистическому проспекту выявлено, что шум от насосов передается в квартиры первого этажа из-за ошибок, допущенных институтом «Алтайгражданпроект».

Горисполком обязал директора института «Алтайгражданпроект» Л. А. Вагнера в двухнедельный срок изготовить проектно-сметную документацию на вынос насосов из существующей бойлерной в подвал строящегося магазина, а начальника горжилуправления Г. К. Роора—до 15 сентября 1980 года выполнить работы по переносу насосов».

Когда как следует приморозило и об отключении отопления не могло быть и речи, а именно — 2 декабря 1980 года, получили жильцы дома № 119 очередное официальное письмо. В нем сообщалось, что факты подтвердились, но вынос придется отложить до лета 1981 года. Подпись — главный инженер горжилуправления В. А. Талаш.

Давно уже построен и ублажает покупателей окультуренными децибелами магазин «Орбита», забулькала в батареях вода отопительного сезона-82, а Теплухины все бегают ночевать по знакомым. Вот и верь после этого глазам своим.

Семь лет воюет инвалид войны Гавриил Архипович Теплухин с упрямыми насосами. Даже специально купил магнитофон и записал на нем «музыку» бойлерной, которую его семья вынуждена слушать день и ночь. И ходит теперь по инстанциям, вооруженный этим вещественно - музыкальным доказательством. Слушают его везде, надо признать, с интересом. Да, видно, в одно ухо влетает, а в другое вылетает.

А. ГЕРАСИМОВ.

ОФИЦИАЛЬНЫЙ ОТДЕЛ

ВРЕМЯ ОСЕННИХ ПОСАДОК

Осень — благоприятный сезон для озеленения и благоустройства города. Чтобы своевременно и организованно провести посадки деревьев, кустарников, навести порядок на улицах, во дворах, горисполкомом объявлен по 25 октября месячник.

Утвержден план осенних посадок деревьев и кустарников.

Горисполком обязал все райисполкомы города мобилизовать коллективы предприятий, организаций, школ, общественность районов на массовую посадку деревьев и кустарников. Доведены конкретные задания каждому предприятию с указанием мест посадок, количества и ассортимента саженцев.

Совхоз «Декоративные культуры», НИИ садоводства, мехлесхоз, совхоз «Цветы Алтая» отвечают за бесперебойный отпуск саженцев. Горжилуправление, райисполкомы, ЖКО предприятий — за организацию массового участия населения в озеленении.

Ленинскому, Индустриальному райисполкомам, объединениям моторостроительному и «Химволокно» необходимо обеспечить закладку сквера у клуба АМЗ, проведение посадок в парках имени В. И. Ленина, имени 60-летия Октября, в парках Юбилейном и детском.

ГОТОВИМСЯ К ЗИМЕ

Сейчас в нашем городе ведется интенсивная подготовка к зиме. Особо стоит вопрос о борьбе со снежными заносами, обеспечением бесперебойной работы городского автомобильного, электрического и железнодорожного транспорта, повышении уровня санитарного состояния Барнаула.

Для оперативного руководства работами по ликвидации снежных заносов и своевременной расчистке дорог утверждена городская комиссия.

Своим решением горисполком обязал все райисполкомы разработать и утвердить мероприятия по обеспечению зимней уборки территорий районов, предусмотрев в этих мероприятиях привлечение автотранспорта и механизмов, создание необходимого запаса песка для подсыпки тротуаров, инструмента для ручной уборки снега, круглосуточное дежурство ответственных лиц на предприятиях в выходные и праздничные дни.

Для вас, горожане!

СООБЩАЕТ ШТАБ ВЫХОДНОГО ДНЯ

17 ОКТЯБРЯ

Дворец культуры котельщиков — вечер чествования участников художественной самодеятельности — в 18; молодежный танцевальный вечер — в 20.

Дворец культуры шинников — вечер отдыха для молодежи — в 21

Краеведческий музей — экскурсия «Борьба за власть Советов на Алтае» — в 11.

18 ОКТЯБРЯ

Дворец культуры котельщиков — занятие киноклуба «Орленок». Тема: «У нас во Дворце», концерт художественной самодеятельности — в 12.

Дом культуры пос. Южного — занятие клуба «Юный филателист» — в 12; кинофестиваль для детей «Волшебное окно» — в 10-30.

Дворец культуры шинников — занятие детского кинолектория «Волшебное окно» — в 14.

Краеведческий музей — экскурсия «Революция 1905—1907 гг. на Алтае» — в 11.

Краевая библиотека им. Шишнова — заседание клуба любителей музыки «Дискофил». Тема: «История грамзаписи в России» — в 15.

17—18 ОКТЯБРЯ

Дворец культуры химиков — танцевальный вечер для молодежи. Играет вокально-инструментальный ансамбль «Дизайн» — в 20-30.

Дом культуры завода «Трансмаш» — молодежный танцевальный вечер — в 21-15.

Выставочный зал — персональная выставка Константина Григорьевича Чумичева «Скульптура» — с 11 до 19 часов.

Из общественной приемной «АП»

ПОЧЕМУ ТЕКУТ КРЫШИ?

Этот вопрос содержится в десятках писем наших читателей. Например, М. А. Созанова, проживающая по улице Шукшина, 1, квартира 211, пишет, что обращалась и к строителям, и к эксплуатационникам, но, кроме обещаний, ничего от них не добилась. И она не одинока. Уже сам этот факт говорит о том, что кровельный вопрос, во-первых, злободневный, во-вторых, сложный...

Сегодня практически все дома в Барнауле строятся с плоскими крышами. Они требуют меньших трудозатрат. Словом, прогрессивнее традиционных шиферных шатровых. Плоские кровли бывают двух типов: рулонные и безрулонные. Текут и те, и другие. Но, оговоримся сразу, не потому, что они в принципе плохие. Значит, на каком-то этапе строительства не соблюдается технология. На каком?

Безрулонная кровля в упрощенном виде выглядит так. Железобетонные плиты укладываются рядочками, в стыках герметизируются пороизолом или другим подобным материалом и сверху покрываются специальным водоотталкивающим составом. Логика подсказывает: чтобы крыша не текла, плиты должны быть качественными и уложены правильно. Разбор жалоб читателей показал: оба эти условия соблюдаются не всегда.

КЖБИ-1 треста «Алтайстройиндустрия», ранее изготовлявший конструкции для безрулонных крыш, не обеспечивал кровельным плитам должной прочности, водонепроницаемости и морозостойкости. Неправильно была подобрана бетонная смесь, слабо армировался край плиты, внутренняя арматура ставилась предварительно не напряженной. Это привело к быстрому износу кровель. На некоторых домах в поселке Урожайном и на Солнечной Поляне уже сегодня ряд плит невозможно отремонтировать, их надо менять.

В прошлом году «Главалтайстрой» принял решение передать изготовление плит и лотков безрулонных кровель Новоалтайскому ЗЖБИ. Последней проверкой установлено, что изделия выпускаются качественные. Но отмечено, что составляющие бетона — щебень и песок не соответствуют ГОСТу по запыленности. Это может снизить их долговечность.

Увы, и из хороших плит, оказывается, можно сделать худую крышу. Проверки показали, что протекающие кровли смонтированы с отступлениями от проекта. Плохо загерметизированы стыки, некачественно сделана гидроизоляционная обмазка. Последнюю операцию, кстати, давно пора как-то усовершенствовать — невозможно кистью, вручную на огромной поверхности выдержать заданную проектом водоотталкивающего покрытия толщину. Бывали случаи, что такой обмазки хватало лишь на время работы государственной комиссии. А уже через некоторое время после заселения дома водозащитный слой отстает, бетон начинает разрушаться.

Следует отметить и такой момент. Плиты часто повреждаются при перевозке. Ставить их в таком случае нельзя. Но... иногда ставят. Заменить нечем, а план бригаде надо выполнять.

Что касается крыш рулонных, то их протекание, если таковое имеется, полностью на совести строителей. Рубероид, как правило, они получают качественный. Но наклеивают его порой без соблюдения технологии. На некоторых домах рулонные ковры срывало ветром. Вот как они были приклеены! Помог ветру и неправильно выполненный узел сопряжения рубероида с металлическим карнизным сливом.

...Дом построен, заселен. Вдруг потекла крыша. Жилец, естественно, — в жилищно-эксплуатационный участок. Но его часто посылают к строителям. Те — обратно. Почему? Оказывается, до сих пор ДСК и ГЖУ спорят, кто какие дома должен ремонтировать. Хотя вопрос этот рассматривался на бюро горкома КПСС и в горисполкоме, и обязанности между ДСК и горжилуправлением были распределены. Конкретно и ясно указано, кто за какой дом отвечает. Но пока оба партнера ремонтом занимаются слабо.

Первопричина протекания крыши в большинстве случаев — строительный брак. Но и качественная кровля требует профилактики. Эксплуатирующим службам ежегодно отчисляется некоторая сумма на мелкий ремонт, два раза (весной и осенью) предписано осматривать и подновлять защитный слой крыши. Но в горжилуправлении и его трестах, очевидно, считают, что железобетон и без этого выдержит века. Профилактика крыш производится без системы, эпизодически. А ремонт — когда начинают осаждать жильцы.

Справедливости ради следует сказать, что РСУ горжилуправления не располагает необходимыми механизмами для серьезного ремонта безрулонных кровель. Кроме того, край жилобъединение плохо снабжает ремонтников материалами, обеспечивает запланированные фонды лишь на одну десятую часть. Итог: из трехсот сорока крыш отремонтировано сто двадцать пять. Причем качество ремонта низкое.

Особо сложный вопрос — замена кровельных плит. Во-первых, надо на время работ переселять из этих квартир жильцов. Во-вторых, требуется мощный подъемный кран. Ставить башенный кран долго и дорого: нужны подкрановые пути, будет нарушено благоустройство двора. Пока ни одной замены произведено не было.

С ремонтом рулонных крыш проще. Главное — запастись нефтебитумной мастикой и рубероидом. Но с этими материалами как раз перебои. Тут есть над чем подумать и службам снабжения — своевременно обеспечивать необходимыми материалами, и самим ремонтникам — добиться более строгого их учета, экономного расходования. Но упор, видимо, делать нужно все-таки на систематическую профилактику. Тогда и материалов дефицитных понадобится значительно меньше.

А домостроителям — заводчанам, монтажникам, специалистам стройлаборатории следует усилить контроль за устройством новых кровель, помочь городу отремонтировать старые.

В. АНАНКИН,
сотрудник общественной приемной «Алтайской правды».

Специализация: журналистика

В Алтайском государственном университете с нынешнего учебного года для студентов филологического факультета будет преподаваться еще один предмет — журналистика. Как будут проходить занятия, какую специальность получат слушатели? Наш корреспондент встретился с деканом филологического факультета доцентом **А. А. Чувакиным:**

— Алексей Андреевич, дело это для Алтая новое. Как будет осуществляться подготовка журналистов?

— Журналистскую специализацию мы начинаем с третьего курса. Осуществлять ее будет кафедра русской и советской литературы. Для чтения лекций приглашены опытные специалисты: доцент П. В. Забелин, кадровые работники печати. Отобрана по итогам творческого конкурса первая группа студентов—15 человек. Будет приобщена также часть выпускников 1981—82 гг.

— Какие возникают трудности, нужна ли помощь редакций местных газет, партийных комитетов?

— Прежде всего хотелось бы обратиться к редакциям районных газет, райкомам КПСС с просьбой оказывать содействие по набору студентов на первый курс филологического факультета будущего года, так как основная группа выпускников этого курса предназначена именно для районной печати. К их рекомендациям будем прислушиваться в первую очередь. Сейчас мы осуществляем набор на подготовительное отделение рабфака. Условия приема — общие для всех вузов. **Время приема документов — до 10 ноября 1981 г.** Редакции газет, парткомы могли бы взять на себя ответственность направлять к нам молодых рабочих, тружеников села, имеющих склонность к журналистской работе.

— В какой форме будут проходить занятия? Ведь журналистика — это не только теория, но и прежде всего практика...

— У нас имеются утвержденные Министерством высшего и среднего специального образования СССР программы курса по теории и практике партийно-советской печати. Это лекционные и практические занятия: «Учение о коммунистической журналистике», «Техника производства и оформления газеты», газетные жанры, проблематика газетных выступлений и т. д. Предусматривается учебная и производственная практика в редакциях районных и краевых газет. Для нас очень важно, чтобы будущие журналисты имели конкретное, а не «розовое» представление о своей будущей профессии, знали, что их ждет в местных газетах.

ОЧЕРЕДНОЙ НОМЕР «АГИТАТОРА»

Вышел из печати двадцатый номер журнала ЦК КПСС «Агитатор». Значительное место в нем занимают материалы, касающиеся проблем борьбы за экономию и бережливость, повышения эффективности производства и качества работы. Этим темам посвящены передовая статья «Прочный заслон потерям продукции», материалы «Как сберечь миллион», «Твой долг, животновод» и другие.

В разделе «За тесную связь с жизнью: практика и методика» публикуются статьи «Забота о молодой смене», «Решительное «нет!» предрассудкам», в которых раскрывается опыт политико - воспитательной, культурно - просветительной и атеистической работы.

Совершенствованию идеологической деятельности, форм и методов руководства ею посвящена статья «Заботясь об эффективности».

В разделе «Для бесед и выступлений» помещены интервью с министром внутренних дел СССР Н. Щелоковым — ко Дню советской милиции, статья Главнокомандующего Ракетными войсками стратегического назначения— заместителя министра обороны СССР генерала армии В. Толубко «На страже мира и социализма» — ко Дню ракетных войск и артиллерии.

Разнообразные материалы предназначены политинформаторам по вопросам культурной жизни и морали, вопросам международного положения.

(ТАСС).

ПОЗДРАВЛЯЕМ!

Указом Президиума Верховного Совета РСФСР за заслуги в области строительства почетное звание «Заслуженный строитель РСФСР» присвоено МОНАСТЫРСКОМУ МОИСЕЮ СРУЛЕВИЧУ — заместителю генерального директора производственного объединения «Алтайстройматериалы».

В ЦЕНТРЕ ВНИМАНИЯ СОВЕТОВ

Год от года все более богатой и разнообразной становится культурная жизнь сел района. Далеко за пределами района известны, например, Серебропольский народный театр, здешняя любительская киностудия, а также достижения коллективов художественной самодеятельности поселка Алтайский, села Лебединого, многих клубов.

Вопросы дальнейшего улучшения работы учреждений культуры, культурного строительства на селе в свете решений XXVI съезда КПСС недавно были обсуждены на сессии районного Совета народных депутатов. Сессия приняла решение, в котором намечена программа дальнейшего культурного строительства в табунских селах.

Н. ВАРЮХИН.

Табунский район.

Наша книжная полка

НОВИНКИ ИЗДАТЕЛЬСТВ

Решения партии и правительства по хозяйственным вопросам. В течение ряда лет Политиздат выпустил двенадцать томов издания «Решения партии и правительства по хозяйственным вопросам». Издание имеет большое теоретическое и практическое значение и поэтому представляет интерес для партийно-хозяйственного актива, научных и педагогических кадров.

В IV квартале 1981 г. Политиздат предполагает выпустить очередной, 13-й том этого издания. В него будут включены важнейшие документы высших органов партии и Советского государства по вопросам промышленности, сельского хозяйства, строительства, транспорта, торговли, финансов, организации управления, планирования, ценообразования, повышения жизненного уровня народа и другим вопросам за период с апреля 1979 года по март 1981 года включительно. Все документы, вошедшие в 13-й том,—действующие, что определяет его особую практическую значимость. Ряд документов публикуется впервые.

Готфрид Вильгельм Лейбниц. Лейбниц — один из крупнейших энциклопедистов в истории человечества. С его именем связано рождение высшей математики, математической логики, механики и физики, биологии.

В четырехтомник философских сочинений Лейбница включаются основные его труды (в том числе много писем) по философии, научной методологии, логике. Издание входит в библиотеку «Философское наследие» и рассчитано на научных работников, преподавателей вузов и студентов, на широкие круги читателей, интересующихся историей философии.

Минеральные месторождения Европы. В 5-ти томах.

Английское издание подготовлено институтом горного дела и металлургии и Минералогическим обществом Великобритании.

Каждый том содержит геолого-тектонический очерк соответствующего региона, сведения о состоянии горно-рудной промышленности расположенных в нем государств, характеристику основных рудных областей, зон, поясов, наиболее крупных месторождений, геолого-экономические данные.

Серия «Науки о земле» выпускается издательством «Мир» с 1967 года. В нее включены наиболее важные зарубежные монографии и коллективные труды, изданные в последние годы. В 1982 году будут выпущены следующие книги:

Геохимия гидротермальных рудных месторождений. Перевод с английского под редакцией Х. Л. Бернса.

Тепловое поле Европы. Перевод с английского под редакцией В. Германа и Л. Рибаха.

На все эти издания принимается подписка.

И. ЧЕСНОВИЧ,
товаровед крайкниготорга.

ДОКУМЕНТАЛЬНЫЙ ЭКРАН

ФИЛЬМЫ В БОРЬБЕ СО ЗЛОМ

Разными средствами ведется у нас борьба с пьянством. Среди них важное место занимает кино. За последнее время советскими кинематографистами снято немало документальных фильмов, раскрывающих разнообразные формы и методы борьбы с алкоголизмом: «Это же ваш сын», «Будьте здоровы, инопланетяне», «Охочий люд», «Алкоголь и труд», «Пьянство — позор» и другие.

Краевое управление кинофикации совместно с кинопрокатом регулярно практикует проведение тематических кинопоказов, циклов лекций и бесед с демонстрацией фильмов, направленных на усиление антиалкогольной пропаганды.

Большую работу проводят кинолектории «Пьянству — бой!» Тальменского, Шипуновского, Тюменцевского районов. В Барнауле, Бийске, Рубцовске и районах края открыты кинолектории «Молодежи о законе», «Школа юного юриста», «Закон и ты», «Государство и право» и другие. В их программу включаются и такие темы, как «Пьянство — источник преступления», «Алкоголь и подросток», «Преступления могло и не быть».

Лекции и беседы проводят врачи и юристы.

Широко используются и другие формы работы — зрительские конференции и обсуждения хроникально-документальных и художественных фильмов. Киноленты «Хочу, чтобы он пришел», «Горькие уроки», «Они бежали из дома», «Беда» раскрывают проблему детей и родителей. Фильмы в яркой, эмоциональной форме рассказывают о том, как алкоголь губит здоровье человека, разрушает семью, моральные и духовные устои, лишает детей родительской любви и ласки, родителей — радости общения с ними.

В кинотеатрах и клубах края практикуется показ хроникально-документальных фильмов антиалкогольной тематики и перед демонстрацией художественных фильмов.

Л. АНЦЫФЕРОВА,
методист методкабинета управления кинофикации крайисполкома.

Со всех континентов

СОФИЯ. Новая система «ИЗОТ-0260», предназначенная для сбора информации и автоматического контроля за работой приборов, создана в Болгарии. По мнению специалистов, «ИЗОТ-0260» способен значительно повысить эффективность исследовательской деятельности ученых.

ЛОНДОН. В Великобритании в настоящее время лишены одного из своих основных прав — права на труд 4,12 млн. человек. Об этом говорится в докладе, распространенном Экономическим комитетом генсовета британского конгресса тред - юнионов — крупнейшего профсоюзного объединения страны.

ИСЛАМАБАД. Дубинки и слезоточивый газ применила полиция против участников демонстрации в пакистанском городе Моро, протестовавших против решения муниципалитета снести их жилища, сообщает газета «Муслим».

САН-ХОСЕ. В ряде районов Сальвадора продолжаются бои между патриотами и войсками хунты. В коммюнике Фронта национального Освобождения имени Фарабундо Марти сообщается, что наиболее напряженный характер они носят на севере департамента Чалатенанго, где 3,5 тысячи солдат режима, используя поставленные из США самолеты, вертолеты, танки и тяжелые орудия, предприняли попытки выбить партизан с занимаемых ими позиций. Получив отпор и потеряв десятки убитыми, каратели были вынуждены прекратить наступление.

ДЖАКАРТА. Национализирована крупнейшая в Индонезии компания по производству молочных продуктов «Индомилк», принадлежавшая австралийскому капиталу. Эта мера принята в соответствии с осуществляемой правительством страны программой национализации иностранных и смешанных предприятий.

(ТАСС).

ХРОНИКА · СОБЫТИЯ · ОТКЛИКИ · ЗА РУБЕЖОМ

ДОПОЛНЕНИЕ К КРУПНОЙ ИНДУСТРИИ

Опыт наших друзей

РУМЫНИЯ

Одной из задач нынешней румынской пятилетки, поставленной XII съездом РКП, является всесторонний поиск резервов, лучшее использование материальных и трудовых ресурсов. Немаловажное значение в этом деле может иметь местная промышленность, закон о развитии которой принят в республике в минувшем году.

Расширяющаяся сеть мастерских, цехов малосерийного производства, в первую очередь на селе, действует в рамках потребительской и промысловой кооперации под руководством народных советов. С помощью «малой индустрии» осуществляется выпуск товаров повседневного спроса, запасных частей и металлоизделий, пищевых продуктов, упаковочных и строительных материалов... Причем все больше в дело идут побочные продукты производства, местное сырье, а значит, экономика в целом становится экономнее.

К примеру, сельскохозяйственные кооперативы страны, учитывая местные потребности, наряду с выполнением своих основных задач налаживают производство строительных материалов, щеток и кистей из конского волоса и свиной щетины.

Развиваются также художественные промыслы. Бережно храня творческий опыт многих поколений народных умельцев, современные мастера и мастерицы, занятые в местной промышленности, изготавливают предметы домашнего обихода из керамики и металла, лозы и дерева, вышивают салфетки и скатерти, ткут неповторимые по своей красоте ковры и гобелены, шьют одежду. Немало этой продукции Румыния экспортирует в различные государства.

Небольшие предприятия являются хорошим дополнением крупной индустрии, выпускают ежегодно продукции на миллиарды лей.

ВЕНГРИЯ

Климат и почвенные условия Венгрии благоприятствуют выращиванию различных фруктов. Сады и плантации занимают здесь около 150 тысяч гектаров, а урожай фруктов превышает 1,5 миллиона тонн. Треть этого количества республика потребляет в свежем виде, треть экспортирует в Советский Союз, ГДР и Чехословакию, остальное перерабатывается.

Интересно, что 56 процентов всех выращиваемых в стране фруктов дают приусадебные участки. Крупнотоварные хозяйства оказывают их владельцам всестороннюю и существенную поддержку.

Фруктовые консервы в Венгрии производят в основном пятнадцать предприятий Треста консервной промышленности. Помогает тресту «малая индустрия». Например, в Балатонбогларском госхозе создан цех фруктовых прохладительных напитков, в сельскохозяйственном кооперативе села Ньирташ — консервный цех. Причем почти половина перерабатываемой такими цехами продукции поступает с приусадебных участков членов госхозов и кооперативов.

Владельцы приусадебных участков находят нужную информацию и советы в многочисленных сельскохозяйственных периодических изданиях, среди которых особой популярностью пользуются еженедельные журналы «Садоводство и виноградарство» и «Венгерское сельское хозяйство», а также в книгах серии «Наш сад и дом».

Т. АВЕРЧЕНКО.

(АПН).

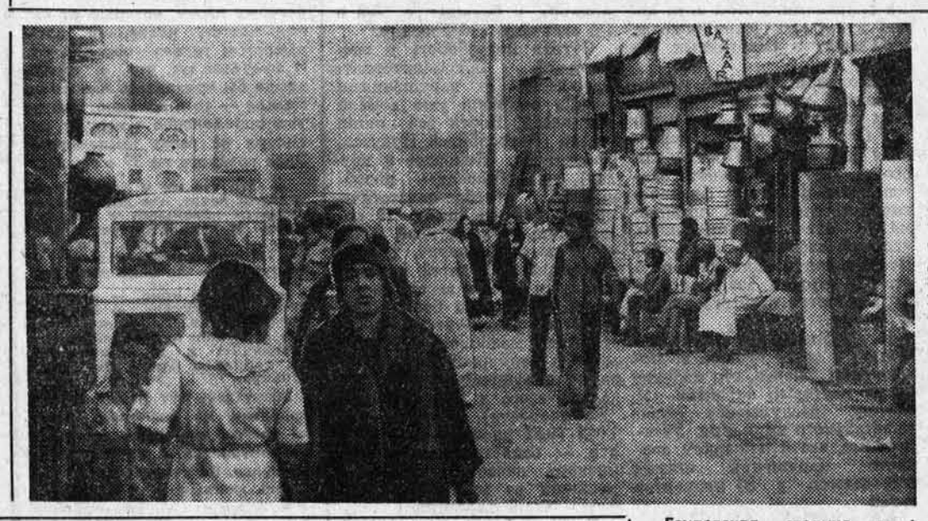

Египетская столица является как бы зеркалом всех нынешних зол страны. В Каире и его пригородах проживает свыше 8 миллионов человек, то есть почти пятая часть всех египтян. Особой перенаселенностью страдают кварталы с обветшалыми, покрытыми пылью и копотью строениями, замусоренными тротуарами, рытвинами и ухабами на улицах, где ютятся малоимущие.

НА СНИМКЕ: на улицах Каира.

Фотохроника ТАСС.

ПРЕЗИДЕНТ ЕГИПТА— Х. МУБАРАК

КАИР, 14 октября. (ТАСС). Здесь объявлены результаты состоявшегося вчера в Египте референдума, который был организован с целью утверждения кандидатуры вице-президента Х. Мубарака на пост президента страны. Согласно официальным сообщениям, за него было подано 98,5 процента голосов участников референдума. Таким образом, Х. Мубарак стал новым президентом АРЕ. Как неоднократно отмечалось в местных журналистских кругах, все проводившиеся в последние годы в Египте референдумы носили формальный характер, а их результаты были практически предопределены заранее.

В печати опубликован ряд указов министра внутренних дел АРЕ, предусматривающих, в частности, ужесточение наказания за незаконное хранение оружия, боеприпасов и взрывчатых веществ, незаконное ношение, хранение и изготовление военной и полицейской формы, армейских или полицейских эмблем или знаков различия. Наблюдатели связывают эти меры с обострением внутриполитического положения в стране после убийства Садата и последовавших за ним вооруженных выступлений противников режима в Асьюте и некоторых других городах. Сообщается о продолжении розыска полицией участников событий в Асьюте, а также о новых арестах.

Объявлено о достижении договоренности относительно проведения встречи между Х. Мубараком и премьер-министром Израиля Бегином. Эта встреча, пишет газета «Маю», состоится «в удобное для сторон время» после завершения в Египте всех формальностей, связанных со сменой руководства.

ОТКРЫТИЕ СЕССИИ

ЖЕНЕВА. (ТАСС). 14 октября здесь открылась очередная сессия советско-американской постоянной консультативной комиссии, созданной для содействия осуществлению целей и положений Договора об ограничении систем противоракетной обороны и временного соглашения о некоторых мерах в области ограничения стратегических наступательных вооружений, заключенных между СССР и США 26 мая 1972 года, а также соглашения о мерах по уменьшению опасности возникновения ядерной войны, заключенного между двумя странами 30 сентября 1971 года.

ВОСЬМОЙ ГРЕХ?

Имя Себастьяна Хаффнера известно всем в Федеративной Республике, хотя его репутация далеко не однозначна. «Я был отчаянным рыцарем «холодной войны», — сказал он мне улыбаясь. Действительно, в 50-е годы было трудно найти другого журналиста, который бы с таким энтузиазмом (и, добавлю, умением) защищал «политику силы» и иные принципы антикоммунизма. Тогда он еще имел на руках приобретенный в годы эмиграции британский паспорт и писал в лондонском «Обсервере». Лишь позднее он перебрался окончательно в ФРГ.

С тем большим удивлением западногерманская общественность обнаружила Хаффнера в рядах сторонников «восточной политики» Брандта, сотрудничества с Советским Союзом. Весь свой блеск мастера парадоксов Хаффнер употребил в 70-е годы на защиту нового курса и безжалостную расправу с «вечно вчерашними» политиками из рядов ХДС/ХСС.

Что же случилось? Ответ на этот вопрос помог дать сам Хаффнер, опубликовав одну из своих старых книг. Книгу «Семь смертных грехов немецкой империи в первой мировой войне» он написал добрых двадцать лет назад, однако решил ее переиздать, причем с двумя послесловиями. Одно из них было написано в 1964 году, еще в эру Аденауэра, другое — в 1981 году. И все это вместе дает немало пищи для размышлений о судьбах Европы в целом и Федеративной Республики в частности.

Не будем углубляться в историю первой мировой войны и в анализ Хаффнера — отнюдь не безупречный, но, безусловно, критический по отношению к кайзеровской эпохе, к политике германского империализма в начале XX века. Куда интереснее другое: черты этого империализма, которые Хаффнер распознал в политике аденауэровской ФРГ.

Сам он пояснил свою идею в таких словах: в эпоху «холодной войны» ФРГ поставила перед собой цели, которые можно было достигнуть только ценой вооруженного конфликта с Советским Союзом. Восстановить границы 1937 года, ликвидировать ГДР — все это означало бы третью мировую войну. Разумеется, под «атомным зонтиком» США.

Но затем, продолжает Хаффнер, положение стало меняться. Договоры ФРГ с социалистическими странами, Четырехстороннее соглашение по Западному Берлину, общеевропейское совещание в Хельсинки — таковы были шаги, которые, по мнению автора, завершили эпоху, начавшуюся еще в конце прошлого века. Теперь цели ФРГ могут быть достигнуты только в условиях мира. «Федеративная Республика, — пишет он, — начала освобождаться от традиций воинственной и тщеславной эпохи немецкой истории».

Начала, но кончила ли? Этот вопрос задают многие, сопоставляя эпоху «холодной войны» с некоторыми явлениями сегодняшней жизни ФРГ. Недавно на экраны вышел фильм известного режиссера Фассбиндера «Лола», вызвавший немало откликов. Автор взялся за довольно рискованное дело, положив в основу сценария повесть знаменитого немецкого писателя Генриха Манна «Профессор Унрат» и перенеся действие в... ФРГ 50-х годов. Дело тем более рискованное, что повесть однажды уже была экранизирована и имела всемирный успех. Это был «Голубой ангел» с Эмилем Яннингсом и Марлен Дитрих в главных ролях.

Не буду вдаваться в оценку «Лолы». Скажу только, что фильм необычно живо восстановил в памяти зрителей забытые годы аденауэровской эпохи.

Конечно, видишь и разницу: одинокие демонстранты против вступления ФРГ в НАТО в фильме и многотысячные митинги протеста против ракетного психоза в стране. Но было бы близоруким не видеть не только продолжение, но даже развитие некоторых опасных традиций аденауэровской эпохи. Наиболее верным последователем их остается нынешняя консервативная оппозиция, возглавляемая Колем и Штраусом. Именно она безоговорочно принимает все американские требования — начиная от ракет средней дальности и кончая нейтронным оружием. Во время недавних внешнеполитических дебатов в бундестаге один из представителей оппозиции, член партии Штрауса произнес речь, мало чем отличающуюся от «шедевров» антикоммунистической клеветы 50-х годов.

Сегодня, пожалуй, только историки могут спорить — семь грехов или больше совершила кайзеровская Германия. Бесспорно другое: если ФРГ совершит «восьмой грех» — а именно вернется к безоговорочному экспансионизму кайзеровской эпохи и антикоммунизму аденауэровских времен, — от этого пострадает и Европа, и сама Федеративная Республика. Мне кажется, что это понимает и Себастьян Хаффнер.

Л. БЕЗЫМЕНСКИЙ,
соб. корр. АПН.

Бонн.

К ПОЛОЖЕНИЮ В ПОЛЬШЕ

ВАРШАВА, 14 октября. (ТАСС). Здесь начал работу пленум Варшавского воеводского комитета ПОРП. В докладе бюро воеводского комитета ПОРП дается оценка социально-политической обстановки в стране и определены вытекающие из нее задачи накануне предстоящего пленума ЦК ПОРП.

Подчеркивается, что съезд «Солидарности» подтвердил курс на конфронтацию и политическое господство, а не на сотрудничество с правительством. Принятая на нем программа, говорится в докладе, содержит в завуалированной форме многочисленные антикоммунистические заявления, нацеленные на борьбу с социализмом, используя при этом ошибки властей — отсутствие последовательности и эффективности в действиях.

В докладе Варшавского воеводского комитета ПОРП выдвигаются требования принять решительные меры в защиту социализма. В нынешней обстановке каждый член партии независимо от ранга должен четко определить свою позицию, отмечается в докладе.

«ИСТОК ДУШИ»

Заметки о новом сборнике стихов Николая Черкасова

Свой шестой сборник стихов, вышедший в Алтайском книжном издательстве, поэт Черкасов назвал «Исток души». Книга названа так по одноименному стихотворению. Этим названием автор как бы очертил предмет своих поэтических исканий — нравственность, доброту, порядочность. Поэт понимает, что эти высокие человеческие ценности нуждаются в защите. Но подчеркивает, что защищать их нужно умно и осторожно, что лучшая защита — душевная щедрость. В глубоком по мысли и цельном по содержанию стихотворении «Когда в пути застанет ночь» Н. Черкасов ратует за осмотрительность и осторожность. Он противник скороспелых карающих решений, быстрых и порой неуместных выводов:

Когда душа огнем горит
и мысли рвутся в бой,
ты не спеши, не говори,
хоть истина с тобой.
Ты притуши огонь души,
повремени пока,
порой раскрытая ладонь
сильнее кулака.

Сборник в целом окрашен в оптимистические тона. Но отдельные стихи не лишены оттенков грусти и печали. Пришло время встречать рассвет «с тревожным ожиданием заката», настал час, когда «душа кричит», придвинулась пора самооценки и самоанализа. («Я — то герой, то трус, мечусь, как бес, меж праздников и буден»).

Все это вполне закономерные раздумья.

Нет ничего необычного в вечном противостоянии человека и природы, в вечной борьбе за истинную любовь к ней, любовь действенную, оберегающую. Правда, нового в раскрытии темы природы поэт в сборнике не открыл, но он нашел свои интонации. Его стихи «Заобье», «Грибные дожди отшумели», «Когда сентябрь опустошает даль» и другие привлекают искренностью, особой доверчивостью и открытостью.

Н. Черкасов чутко реагирует на красоту своей земли и ярко, образно воссоздает картины сибирской природы. Однако не все стихи о природе равноценны. Разношерстно, неровно стихотворение «Март». В нем многообещающее начало и скомканный, надуманный конец. Что-то подобное можно уловить и в других стихах Черкасова: очаровывающее начало и концовка-скороговорка.

Из стихов, говорящих о природе, обращает на себя внимание стихотворение «Засуха в Кулунде». Его отличают строгая логика, глубокая и точная ассоциативность.

Близка к теме природы для Н. Черкасова и сельская тема. Не зря поэт утверждает, что его первооснова — село, что здесь он ищет свой исток поэзии. И где бы ни жил поэт, сколько бы времени ни прошло, но власть села над душой и сердцем поэта сильна по-прежнему, словно и вправду «у ракиты сошелся клином белый свет».

Обидно только, что стихи на эту тему у Н. Черкасова наполнены порой излишней сентиментальностью, умилением. В стихах «Русская печка», «Помню военное детство» и т. д. звучит идеализация архаичной деревни. Поэт страдает по уходящему быту и словно не замечает перемен в селе. Жаль, конечно, русской печки, уходящей в историю, жаль, потому что она — символ домашнего уюта, откровенности, простоты. Однако идеализация прошлого — недостаток, а не достоинство.

Полная противоположность этим стихам — целинный цикл поэта. Стихи этого цикла по-хорошему оптимистичны, задиристы, молоды. Стихи жизненно-объемны, с искренним предметным разговором о понимании романтики, крепости настоящих человеческих характеров, истинно сильных чувствах.

Не остается поэт равнодушным и к явлениям каждодневной жизни. Достоверно и доходчиво он говорит о них в стихотворении «Колю дрова». Обыденность, быт, простые, малые житейские дела (колоть дрова, бросать снег, топить баню...) Н. Черкасов как бы заново осмысливает под прицелом такого объемного и мудрого понятия, как жизнь. Он как бы заново познает суть малых вещей, отстаивая право человека на величие простой жизни.

Н. Черкасову претит изящная вычурность стихов. По «натуре» своей и по «характеру» его поэзия откровенна, прямолинейна, немного грубовата, но искренна и злободневна. Эта поэтическая особенность помогает прийти к определению, что перед читателем — сибирский поэт, поэт с открытой, прямой душой.

Стихи его пестрят неожиданными открытиями, меткими замечаниями, а иногда они полны глубокой, нескрываемой иронии. «Я далеко не консерватор, но ощущаю неуют, когда молочный сепаратор мне за скульптуру выдают», — замечает поэт в стихотворении «Мода».

Удачной является работа поэта и в жанре философской миниатюры, где образ навеян минутным, преходящим настроением, где звучит лишь одна струна человеческой души, которая вырастает либо в драматический сюжет («Потеря родины — утрата»), либо в юмористическую притчу («Колесо»).

Вкус, основательность, лирическая ясность и смысловая наполненность характерны для большинства стихов поэта. Несколько лет назад в рецензиях на ранние сборники стихов поэта было сказано о недостатках в его творчестве. Указывалось на декларативность, отсутствие образной энергии, лаконизма. Новый сборник говорит о возросшем мастерстве, тщательности и серьезности работы над словом. И потому радуют находки поэта.

Остается в памяти и фокстрот мужиковатый, и вальс— светски выдержанный, и грачи — пернатая пехота, и «назойливый вызов осенних дождей», и «прическою ковыльной выцветает лето на бугре...».

Но огорчают и неудачи, хотя их и мало. Рядом с таким, например, мощным тропом, как «зажав в горстях кровавые мозоли», можно прочесть до смешного неудачное — «скрипит зубами снег». Рядом с глубоким, емким, цельным стихотворением «Засуха в Кулунде» читаешь ни к чему не обязывающее, облегченное словесное излияние «взошли хлеба. Ну, что ж с того?», где поэт хотя и утверждает, что он, не рисуясь, говорит о любви к земле, но глубокомысленная поза все-таки заметна.

Правы были критики и в том, что Н. Черкасов переносит полюбившиеся слова и образы из стихотворения в стихотворение. Так, к примеру, в последнем сборнике в стихотворении «В избушке из тесаных плах» есть превосходная метафора — «картавил родник у плетня». Она действует на читателя безотказно, заставляя видеть этот детски малый источник, выбивающийся из земли и перекатывающий воды, как дитя во рту букву «р». А немного дальше в сборнике поэта течет ручей, который тоже картавый и наивный. В одном стихотворении у Н. Черкасова прическа ковыльная, в другом — ковыльная челка.

Пожалуй, нужно будет еще обратить внимание вот на что. В общем «хоре» рифмованных стихов раздался в сборнике «голос» белого стиха. Житейская тема, бытовая картина втиснута в возвышенный патетический ритм белого стиха, в результате получилось полное несоответствие формы и содержания. Тем не менее лучшие стихи Н. Черкасова показывают, что поэт в большом и хорошем поиске.

Л. ЛАГУТИНА.

ГЛАВНАЯ ЧЕРТА

Врачи сейчас говорят: «Надо лечить не болезнь, а больного». Этими словами они подчеркивают всю сложность диагностики и индивидуальные особенности человека. Одна и та же болезнь проявляется поразному у разных людей. И соответственно: нет универсального лекарства. То, что одному помогает, на другого может не оказать никакого воздействия. Последнее еще больше подчеркивает всю сложность работы врача. Человек индивидуален. И к каждому больному врач должен найти свой «ключик».

Замечательными качествами — внимательным, вдумчивым отношением к каждому пациенту обладает Светлана Дмитриевна Таранюк — врач Павловской районной больницы. Вот уже свыше двадцати лет, после окончания Алтайского медицинского института, она живет и трудится на селе. Но сельский врач не может ограничиться только приемом больных. На селе он—пропагандист медико-санитарных знаний, страстный агитатор за здоровый быт. Не может он, сегодня стоять в стороне и от общественных дел. По таким нормам живет и Светлана Дмитриевна, и ее муж, тоже врач, Анатолий Савельевич. Оба неоднократно избираются депутатами сельского Совета, членами народного контроля. А во время напряженных сельскохозяйственных кампаний года их можно видеть чаще всего там, где проходит главный фронт работ.

Сельский врач — это всегда врач-общественник. Активность жизненной позиции — главная его черта. Именно она в особенности и характеризует Светлану Дмитриевну.

М. АЛБУЛ.

На снимке: врач Павловской районной больницы С. Д. Таранюк.

СЛУЖБА ЗДОРОВЬЯ

На сатирической волне
ОТ ЧЕГО «ТАНЦЕВАТЬ»...

Все развивается от простого к сложному. Как, допустим, раньше лечили ломоту в пояснице или простуду? Очень, знаете, даже простыми средствами обходились. Банькой парной лечили. Да еще печкой русской. Попаришься с веничком, прогреешься на горячих кирпичах — и вся хворь вон. Утром — как огурчик!

Нынче ломота в пояснице называется остеохондроз. Простуду тоже закодировали как ОРЗ. Теперь такие недуги пользуют блокадами да феноксиметилпенициллином (и не выговоришь сразу). Примешь процедуру, проглотишь таблетку, утром встанешь и... опять охота в кровать нырнуть. Да не в свою, а в больничную. Потому как не прошла хворь. То ли человек стал хлипче, то ли болезнь упорней.

Долго ли, коротко, но вот недужный облачен в больничную пижаму. И уже он, хворый голубь, с верой и надеждой переступает порог палаты. Переступает и озадаченный останавливается. Перед ним странная картина: людей не видно, а на койках вроде большие запеленутые куклы. По легкому парку, который от них подымается, новенький догадывается: то его сопалатники. И замечает тут, что в палате вроде бы прохладно. А если по правде — то и холодно. Это он уже определенно чувствует, несмотря на свою температуру. Эдак градусов на 39 с гаком.

— Это что же у вас, братцы, холодом лечат, что ли? — интересуется новенький у сопалатников. И демонстрирует эрудицию — слыхал, есть такой метод, криотерапией называется. По-русски — лечение холодом.

— Крио не крио, — откликается одна «кукла», — а криво, это уж точно. Ты, милок, батареи пощупай: парное молоко по сравнению с ними кипяток... Эх, сейчас в самый бы раз в баньку...

Захотелось тут новенькому в кроватку, да поскорей. Только улегся, как сразу выскочил — почудилось, в ледяную воду окунулся. Постельное белье оказалось мокрым и холодным.

— А это что, — уже иронически допытывается новенький, чакая зубами, — мокрое белье тоже метод лечения? Признаюсь: о таком не слыхал.

— Какой там метод, — не приняли его иронию, — сушилки не работают, вот белье из-под стиральной машины и — сюда.

Зафиксированную сцену можно наблюдать в любой палате медсанчасти текстильщиков. Как только ртутный столбик на осенней улице опустится ниже ноля. А таких палат много. В медсанчасти около тысячи коек!

Хороша медсанчасть РТП! Большие светлые корпуса в зеленом обрамлении нагорного бора! В палатах, кабинетах, лабораториях много медицинской техники. Самой современной. Охотно расположились здесь институтские кафедры. И немало в медсанчасти умелых, душевных людей. Только вот который уже год ждут эти люди с великой тревогой зиму. Холод в больнице — большой недруг врача. Отвлекаются лаборанты от пробирок и микроскопов, дуют на замерзшие пальцы. Больные же кутаются во все мыслимое и немыслимое.

Обогревает медсанчасть котельная краевой больницы. Но она не тянет, не хватает мощностей. А если после долгих мук на котельной и запустят новый котел, то ведь и потребности краевой больницы растут... Это ясно давно и всем, кто занимался злосчастной котельной. (А кто только ею ни занимался!).

Не залезая в дебри вопроса и джунгли взаимоотношений разных организаций и ведомств, скажу лишь: медсанчасть ныне, как и годы назад, больна все той же болезнью. Ее можно назвать, медицинским языком выражаясь, гипотермией. Попросту — дефицитом тепла.

Диагноз на сей раз поставили не врачи, а больные. Так они определили недуг медсанчасти в своих многолетних письмах. В них же они правомерно требуют эффективных лекарств. Некоторые полушутливо (горькая шутка!) предлагают даже поставить в каждой палате русскую печь. И тепло, и стильно. Совсем в духе модного «ретро».

Но я лично согласиться с ними не могу. При всем своем уважении к печной терапии. И хотя есть выражение: «танцевать от печки», но на данном историческом отрезке это вряд ли что-нибудь даст.

Л. РАЙХЛИН.

ВТОРАЯ СТРАНИЦА СЕГОДНЯШНЕГО НОМЕРА — СМЕННАЯ.

Редактор **В. КИНЕЛЕВ.**

Горизонты науки и техники
НОВОЕ ОТКРЫТИЕ БИОХИМИКОВ

В Государственном комитете СССР по делам изобретений и открытий под номером 247 недавно зарегистрировано открытие советских ученых. Профессор Юрий Татаринов и кандидат медицинских наук Виталий Масюкевич обнаружили явление синтеза и секреции в кровь млекопитающих животных и человека особого белка — трефобластического бета - глобулина.

— Сделанное нами открытие касается прежде всего проблем медицинской биохимии в области эмбриологии и биологии развития, — говорит профессор Юрий Татаринов. — Для неспециалистов, чтобы понять суть его, необходимо знать следующее. У человека и млекопитающих животных плацента (детское место) формируется из наружной зародышевой оболочки, так называемого хориона. Он покрыт клетками трофобласта, который и снабжает плод питательными веществами и кислородом. Эти клетки выделяют в кровь матери различные гормоны, содействующие нормальному течению беременности.

В результате экспериментальных и клинических исследований мы обнаружили неизвестное ранее явление синтеза и выделения в кровь человека специфического белка — трофобластического бета-глобулина (ТБГ). Назвали его так потому, что он синтезируется в плаценте клетками трофобласта. По своим свойствам такой белок отличается от известных гормонов плаценты и различных белков крови взрослых здоровых людей. В последующем аналоги этого белка были выявлены также в крови беременных животных — у обезьяны, кролика, крысы, мыши и других.

Открытое явление впоследствии подтвердили зарубежные ученые.

Дальнейшая разработка этой проблемы оказалась практически важной и для онкологии: в 1974 году ТБГ обнаружили в крови больных трофобластическими опухолями. В связи с этим Международное агентство по изучению рака провело в 1976—1978 годах эксперимент, оценивший метод диагностики трофобластических опухолей с использованием нового белка.

Трофобластическим бета-глобулином заинтересовались иммунологи. Изучая биологическое значение ТБГ, они получили принципиально важные данные. Чистые препараты, как оказалось, обладают иммуносупрессивной, то есть подавляющей, активностью по отношению к лимфоцитам. А ведь именно последние защищают наш организм от вирусов микробов и различных чужеродных тканей. Сейчас ученые изучают, насколько ТБГ можно использовать как регулятор иммунологических реакций в процессе приживления чужеродного трансплантата в тканях хозяина.

Что касается практического применения открытия, то в акушерстве с помощью проб на ТБГ ставится ранний диагноз беременности и ведется контроль за ее течением. В онкологии обнаруженное явление уже используется для диагностики трофобластических опухолей и для оценки возможностей хирургического и химиотерапевтического лечения.

Эдуард ПРОХОРЕНКО.

(АПН).

Не только осмотры...

ЗАЛОГОМ ЗДОРОВЬЯ, выносливости, умственного совершенства является правильное физическое воспитание подрастающего поколения. Недаром еще в древности сказано: в здоровом теле — здоровый дух. Наши школы, пионерские лагеря хорошо оснащены различными гимнастическими снарядами. Летом дети ходят в туристические походы, участвуют в спортивных играх.

Одно из проявлений гармоничного развития физических сил человека — его осанка. Она не только эстетическая категория. Правильная осанка дает возможность благоприятно протекать физиологическим процессам организма. Это одно из непременных условий здоровья личности. Правильная осанка формируется в детском возрасте. Отсюда понятна ответственность взрослых.

К сожалению, нарушение осанки у детей отнюдь не исключение. Скорее, это явление носит массовый характер. И потому заслуживает особо пристального внимания. Установлено, что в школьном возрасте нарушения осанки встречаются у 30 процентов детей.

Более выраженные искривления позвоночника переходят в заболевание — сколиоз. Сколиоз встречается у 5—6 процентов детей. У одной трети больных сколиотическая деформация неудержимо прогрессирует и требует оперативного лечения. По данным нашей клиники и ряда институтов ортопедии оперативное лечение деформаций позвоночника не всегда приводит к улучшению состояния. Лечение в амбулаторных условиях еще более не утешительно.

Потребовались навыки новых форм борьбы с этим недугом. В нашей стране создано 38 школ-интернатов, где обучаются дети с деформациями позвоночника. Учебная программа таких школ соответствует обычной программе, но условия, в которых проходят занятия, комплекс оперативного и ортопедического лечения позволяют стабилизировать сколиоз 1 степени почти во всех случаях, при 2-й степени прогрессирование деформации наблюдается только от 5 до 17 процентов. Снижается и прогрессирование искривления позвоночника у больных с 3-й и 4-й степенью заболевания.

Острая потребность в специальной школе-интернате для детей с нарушениями осанки осознана уже немало лет назад. Почти все наши соседи (Новосибирск, Иркутск, Красноярск, Кемерово и другие) уже обзавелись подобными лечебно-педагогическими учреждениями. К сожалению, у нас в крае, в частности, в Барнауле, работа по выявлению детей с нарушениями осанки весьма запущена. Отсюда и более чем скромные результаты соответствующих медосмотров. К примеру, в минувшем году в Барнауле нарушение осанки выявлено всего у 3.241 ребенка. (2,5 процента), сколиоз — у 1.042 (0,82 процента). Цифры эти — свидетельство весьма низкого качества осмотров, носящих во многих случаях формальный характер.

Наша кафедра травматологии и ортопедии начала серьезную работу по выявлению среди детей нарушения осанки и сколиоза. В нынешнем году будут тщательно и высококвалифессионально осмотрены учащиеся 62-й и 75-й школ Ленинского района. Такие осмотры — только начало. В будущем они станут шире. Результаты осмотров дадут возможность помочь многим детям. Но хочу опять же подчеркнуть: без специальной школы-интерната радикальное решение проблемы лечения детей со сколиозом невозможно.

Проблема лечения детей с нарушениями осанки и сколиозом стоит остро и, как говорится, поставлена в повестку дня соответствующих служб. Она была обсуждена на IV Всесоюзном съезде ортопедов и травматологов в г. Киеве и буквально недели три назад — на III Международном конгрессе ортопедов и травматологов в г. Бухаресте, где мне довелось быть делегатом.

А. АСКАЛОНОВ,
зав. кафедрой травматологии и ортопедии АГМИ.

Строки благодарности
ПРОМЕЛЬКНУЛИ, КАК ДЕНЬ

«Обские плесы»... Так поэтически назван профсоюзный санаторий-профилакторий. Расположенный в живописном месте под Барнаулом, он буквально с первых минут настраивает на хороший отдых.

Только что я прибыл, а принимающая меня сестра уже интересуется, не устал ли с дороги, не голоден ли... Внимание, готовность пойти навстречу пожеланиям отдыхающих — таков стиль работы всех работников санатория.

В «Обских плесах», кажется, предусмотрели все, чтобы человек хорошо отдохнул и полечился: питание вкусно и разнообразно, отлично организованы физиотерапевтические процедуры, тщательно продуман отдых.

24 дня пребывания в санатории пролетели, как один день. Домой возвратился отдохнувший, окрепший. С благодарностью вспоминаю я встречи и заботу обо мне главного врача Эдуарда Борисовича Мидлера, врача Людмилу Федоровну Гриневу, культработника Корнея Ивановича Петкау и всех добрых и внимательных людей, с которыми познакомился в санатории «Обские плесы».

А. ГУНЬКИН,
работник агентства «Союзпечать».

Новичихинский район.

«АЛТАЙСКАЯ ПРАВДА» НА КОКСОХИМЕ» № 42

Этот номер спецвыпуска открывается интервью с заместителем начальника железнодорожного цеха коксохимзавода Ю. Шорниковым. Речь идет о подаче пропан-бутана на узел растопки первой коксовой батареи, борьбе с простоями вагонов, монтаже железнодорожного оборудования, о причинах, сдерживающих некоторые работы. Начальник узла растопки КБ-1 Р. Канцлер рассказывает о том, как проходит ответственнейший период подготовки к выпуску кокса. Сообщается что первое место в соревновании за очередную пятидневку заняло СУ-57 треста «Алтайкоксохимстрой»; особо отличилась бригада Н. Старикова.

«Заводу и городу — устойчивую связь» — так называется помещенная под рубрикой «Возвращаясь к напечатанному» беседа с начальником краевого управления связи Б. Левковым. Он остановил внимание на первоочередных мерах, которые необходимо осуществить на стройке для резкого улучшения связи. В других материалах говорится о завершающих работах на биохимустановке, буднях бригад Г. Горбунова и В. Кравца из «Сибстальконструкции», труде и жизни Т. Панфиловой, возглавляющей бригаду каменщиков.

БОЛЬШИЕ СКОРОСТИ МИНИ-АВТОМОБИЛЕЙ

БАКУ. (Корр. ТАСС). Шесть рекордов СССР установили участники проходившего здесь матча сильнейших автомоделистов страны. Новая дорожка бакинского кордодрома оказалась скоростной.

Отличился чемпион Европы москвич В. Дорфман: его модель с объемом двигателя до 2,5 куб. см показала на 500-метровой дистанции среднюю скорость 260,492 км/час. Это чуть хуже его же мирового рекорда (у моделистов высшие мировые достижения фиксируются на чемпионатах мира).

ПОНЕДЕЛЬНИК
19 ОКТЯБРЯ

ПЕРВАЯ ПРОГРАММА
МОСКВА
8.00 — «Время». Информационная программа. 8.40 — Утренняя гимнастика. 9.05 — Программа мультипликационных фильмов: «Маруся - богуславка», «Илья Муромец». 9.25 — Программа телевизионных короткометражных художественных фильмов для детей. 10.20 — «В мире животных». 11.20 — Новости. 11.25 — Перерыв. 14.15 — Новости. 14.35 — Программа документальных фильмов телевизионных студий страны. 15.25 — «Мамина школа». 15.55 — «Знай и умей». Передача для юных техников. 16.40 — Выступление женского хора педагогического училища № 7 г. Москвы. 17.05 — Встреча школьников с ветераном Великой Отечественной войны С. Ф. Маликовым. 17.45 — Решения XXVI съезда КПСС в жизнь! О московских строителях — бригаде лауреата Государственной премии РСФСР В. А. Содозобова.
БАРНАУЛ
18.15 — «Алтайские новости».
МОСКВА
18.30 — Футбольное обозрение.
БАРНАУЛ
19.00 — «Мне до всего есть дело». Театр кукол открывает сезон.
МОСКВА
19.55 — А. Грибоедов. «Горе от ума». Фильм - спектакль Государственного академического Малого театра Союза ССР. 21.00 — «Время». Информационная программа. 21.35 — Продолжение фильма - спектакля Государственного академического Малого театра Союза ССР «Горе от ума». 22.55 — 23.10 — Информационный выпуск «Сегодня в мире».

ВТОРАЯ ПРОГРАММА
МОСКВА
12.00 — «Счастливчик». Научно - популярный фильм. 12.10 — «Жизнь науки». 12.40 — Ботаника. 6 класс. Растения полей и лугов. 13.00 — «Тайна энкаустики». Научно - популярный фильм. 13.15 — А. М. Горький. «На дне». 14.00 — Общая биология. 9 класс. «Наследственность и изменчивость». 14.30 — География. 6 класс. Растительный и животный мир саванн. 15.00 — Творчество Ю. Олеши. 15.45 — «Новь заволжской земли». Телевизионный документальный фильм. 16.00 — Перерыв.
БАРНАУЛ
18.00 — Научно-популярный фильм. 18.15 — «Алтайские новости». 18.30 — Репортаж из выставочного зала. Выставка скульптора К. Чумичева.
МОСКВА
19.00 — Кинозарисовка о Новосибирском зоопарке. 19.15 — Концерт народного артиста СССР Э. Гилельса (к 65-летию со дня рождения).
БАРНАУЛ
19.55 — Объявления.
МОСКВА
20.00 — «Спокойной ночи, малыши». «Волшебный экран». 20.15 — Концерт камерного оркестра «Виртуозы Москвы». 21.00 — «Время». Информационная программа. 21.35 — «Повесть о человеческом сердце». Художественный фильм. 1-я серия. 22.45—1.00 — Чемпионат СССР по хоккею. «Динамо» (М) — «Химик». Трансляция из Дворца спорта Центрального стадиона имени В. И. Ленина.

ВТОРНИК
20 ОКТЯБРЯ

ПЕРВАЯ ПРОГРАММА
МОСКВА
8.00 — «Время». Информационная программа. 8.40 — Утренняя гимнастика. 9.05 — А. Грибоедов. «Горе от ума». Фильм-спектакль Государственного академического Малого театра Союза ССР. 11.30 — Новости. 11.35 — Перерыв. 14.15 — Новости. 14.35 — «Опыт хозяйствования». Кинопрограмма. 15.20 — Музыкальная программа для юношества. Передача из Колонного зала Дома союзов.
БАРНАУЛ
17.35 — Мультфильмы. 18.00 — «Телевизионная школа животноводов». Корма и кормоприготовление. 18.30 — «Алтайские новости».
МОСКВА
18.45 — «Сегодня в мире». 19.00 — «Человек и закон». 19.35 — Премьера телевизионного художественного фильма «Опасный возраст». 21.00 — «Время». Информационная программа. 21.35 — «Киноканера смотрит в мир». Ведущий — политический обозреватель И. Фесуненко. 22.45 — 23.00 — Информационный выпуск «Сегодня в мире».

ВТОРАЯ ПРОГРАММА
МОСКВА
12.00 — «Песня дерева». Телевизионный документальный фильм. 12.10 — «Шахматная школа». 12.40 — Основы Советского государства и права. 8 класс. Социальное развитие и культура советского общества. 13.10 — А. Фадеев. «Разгром». 13.55 — Балетная музыка (П. И. Чайковский. «Щелкунчик»). 14.15 — А. С. Пушкин. «Песнь о вещем Олеге». 5 класс. 14.45 — Физика. 10 класс. Механические волны. Звук. 15.15 — Н. Г. Чернышевский. «Что делать?». 9 класс. 15.40 — «Рядом с Беловым». Документальный фильм. 16.00 — Перерыв. 17.35 — «Жизнь науки». 18.20 — «Волк и семеро козлят на новый лад». Мультипликационный фильм.
БАРНАУЛ
18.30 — «В мире прекрасного». Кинопрограмма. 19.20 — «Товарищ комсомол». Соревнуются комсомольско-молодежные коллективы (Барнаул — Кемерово). 19.45 — «Алтайские новости».
МОСКВА
20.00 — «Спокойной ночи, малыши». «Сон». Мультипликационный фильм. 20.15 — «Песня-81». 21.00 — «Время». Информационная программа. 21.35 — «Повесть о человеческом сердце». Художественный фильм. 2-я серия. 22.40 — 0.45 — Чемпионат СССР по хоккею. СКА — ЦСКА. Трансляция из Ленинграда.

ТВ БУДУЩЕЙ НЕДЕЛИ

СРЕДА
21 ОКТЯБРЯ

ПЕРВАЯ ПРОГРАММА
МОСКВА
8.00 — «Время». Информационная программа. 8.40 — Утренняя гимнастика. 9.05 — «Опасный возраст». Телевизионный художественный фильм. 10.30 — «Клуб кинопутешествий». 11.30 — Новости. 11.35 — Перерыв. 14.15 — Новости. 14.35 — «Сельские будни». Программа телевизионных документальных фильмов. 15.15 — «Русская речь». 16.15 — «Отзовитесь, горнисты!». 16.45 — «Телестадион». 17.15 — «Наш сад». 17.45 — «Эжени Коттон». Документальный фильм.
БАРНАУЛ
18.30 — «Алтайские новости».
МОСКВА
18.45 — «Сегодня в мире». 19.00 — Концерт оркестра симфонической и эстрадной музыки Центрального телевидения и Всесоюзного радио под управлением А. Михайлова. 19.15 — Кубок обладателей кубков по футболу. СКА (Ростов-на-Дону) — «Эйнтрахт» (ФРГ). Передача из Ростова-на-Дону. 21.00 — «Время». Информационная программа. 21.35 — «Весенние созвучия». Фильм-концерт. 22.15 — «Сегодня в мире». 22.30 — «Очевидное — невероятное». Кинприложение. 23.00 — 0.45 — Кубок УЕФА по футболу. «Спартак» — «Кайзерслаутерн» (ФРГ). Трансляция с Центрального стадиона имени В. И. Ленина.

ВТОРАЯ ПРОГРАММА
МОСКВА
12.00 — «Арсланбоб». Телевизионный документальный фильм. 12.10 — «Для вас, родители». 12.40 — Н. В. Гоголь. «Тарас Бульба». 6 класс. 13.10 — Зоология. Природные сообщества. 13.35 — «Линей, который не кончается». 14.45 — Твоя ленинская библиотека. 15.15 — Сказки Г.-Х. Андерсена. 4 класс. 15.45 — «Уроки 1-Э». Научно - популярный фильм. 16.00 — Перерыв.
БАРНАУЛ
18.00 — «Для любителей спорта». Кинопрограмма. 19.00 — Научно-популярный фильм. 19.30 — «Эдуард Хиль поет песни Александры Пахмутовой». Концерт. 19.45 — «Алтайские новости».
МОСКВА
20.00 — «Спокойной ночи, малыши». «Волшебный экран». 20.15 — Международная панорама. 21.00 — «Время». Информационная программа. 21.35 — 23.10 — «Принимаю на себя». Художественный фильм. (К 95-летию со дня рождения С. Орджоникидзе).

ЧЕТВЕРГ
22 ОКТЯБРЯ

ПЕРВАЯ ПРОГРАММА
МОСКВА
8.00 — «Время». Информационная программа. 8.40 — Утренняя гимнастика. 9.05 — «Отзовитесь, горнисты!». 9.35 — «Два дня из жизни Виктора Кингисеппа». Телевизионный художественный фильм. 1-я серия. 10.40 — Выступление оркестра народных инструментов «Русские узоры». 11.10 — «Сула — река тундры». Телевизионный документальный фильм. 11.30 — Перерыв. 14.15 — Новости. 14.35 — «Такая работа». Телевизионный документальный фильм о нефтяниках Западной Сибири. 15.00 — С. Маршак. Страницы жизни и творчества. 15.50 — «Чему и как учат в ПТУ». «Школа огненных профессий». О металлургах. 16.20 — С. Рахманинов. Сюита № 2 для двух фортепьяно. 16.45 — «Адреса молодых». 17.45 — «Ленинский университет миллионов». Научно - техническая революция. 18.15 — «Вдоль да по речке». Мультипликационный фильм.
БАРНАУЛ
18.30 — «Алтайские новости».
МОСКВА
18.45 — «Сегодня в мире». 19.00 — «Экономика должна быть экономной». О Сибирском газе. 19.15 — Спортивная программа. 21.00 — «Время». Информационная программа. 21.35 — К 100-летию со дня рождения Пабло Пикассо. 22.35 — «Сегодня в мире». 22.50 — Играют лауреат международных конкурсов З. Шихмурзаева (скрипка) и А. Гарин (гитара).

ВТОРАЯ ПРОГРАММА
МОСКВА
12.00 — «Внимание, коррозия». Научно - популярный фильм. 12.10 — «Мамина школа». 12.40 — Зоология. 7 класс. Значение насекомых. 13.05 — А. Платонов. По страницам прозы. 13.50 — «Юлиана». Художественный фильм с субтитрами (ГДР). 15.30 — 10 класс. А. Блок. «Двенадцать». 16.00 — Перерыв.
БАРНАУЛ
18.00 — Научно-популярный фильм. 18.15 — «Телевизионные гастроли». Выступление заслуженной артистки РСФСР, лауреата Международных конкурсов пианистки М. Федоровой. 18.55 — «А где-то над ними синее небо». Документальный фильм. 19.15 — «Коммунисты и время». (Постановление взято на контроль). 19.45 — «Алтайские новости».
МОСКВА
20.00 — «Спокойной ночи, малыши». «Волшебный экран». 20.15 — «Песня далекая и близкая». 20.50 — Документальный фильм. 21.00 — «Время». Информационная программа. 21.35 — «Пишите письма». Телевизионный художественный фильм. 22.45 — 0.45 — Чемпионат СССР по хоккею. «Динамо» (Рига) — ЦСКА. Трансляция из Риги.

ПЯТНИЦА
23 ОКТЯБРЯ

ПЕРВАЯ ПРОГРАММА
МОСКВА
8.00 — «Время». Информационная программа. 8.40 — Утренняя гимнастика. 9.05 — «Любимые стихи». 9.45 — «Два дня из жизни Виктора Кингисеппа». Телевизионный художественный фильм. 2-я серия. 10.50 — Концерт заслуженного коллектива Государственного квартета имени Комитаса. Передача из Еревана. 11.20 — Новости. 11.25 — Перерыв. 14.15 — Новости. 14.35 — «Твой труд — твоя высота». Кинопрограмма. 15.15 — «Шахматная школа». Класс разрядников. 15.45 — К национальному празднику Замбии — Дню провозглашения независимости. Концерт артистов национального ансамбля Замбии. 16.10 — «Москва и москвичи». 16.40 — В гостях у сказки. «Регентруда». Телевизионный художественный фильм (ГДР).
БАРНАУЛ
18.00 — К Дню работников автомобильного транспорта. «Алтай индустриальный». 18.30 — «Панорама недели».
МОСКВА
18.45 — «Сегодня в мире». 19.00 — «Проблемы — поиски — решения». 20.30 — Концерт народного артиста СССР Ю. Гуляева и Академического оркестра русских народных инструментов Центрального телевидения и Всесоюзного радио. 21.00 — «Время». Информационная программа. 21.35 — «Красная гвоздика». Концерт лауреатов Международного фестиваля молодежной песни в Сочи. 22.50 — «Сегодня в мире». 23.05—23.35 — Премьера документального фильма «Щедрое солнце Крыма».

ВТОРАЯ ПРОГРАММА
МОСКВА
12.00 — «Отзвуки веков». Телевизионный документальный фильм. 12.10 — Общая биология. Главные направления эволюции. 12.40 — Музыка. 7 класс. Людвиг Ван Бетховен. 13.10 — «Знай и умей». Передача для юных техников. 13.55 — «Ленинский план монументальной пропаганды». Передача 2-я. 14.25 — А. С. Грибоедов. «Горе от ума». 8 класс. 14.50 — Природоведение. 4 класс. Значение воздуха для жизни на земле. 15.10 — География. 7 класс. Моря СССР. 15.40 — «За кадром». Телевизионный документальный фильм. 16.00 — Перерыв. 18.00 — «Содружество». Телевизионный журнал.
БАРНАУЛ
18.30 — «Ищу соперника». Документальный фильм. 19.00 — «Народный контроль действует». Подготовка города к зиме. 19.30 — Объявления. 19.35 — «Мир дому». Научно-популярный фильм. 19.45 — «Панорама недели».
МОСКВА
20.00 — «Спокойной ночи, малыши». «Волшебный экран». 20.15 — Народные мелодии. 20.30 — Программа документальных фильмов к Дню работников автомобильного транспорта. 21.00 — «Время». Информационная программа. 21.35 — «Немая папка». Художественный фильм. (Венгрия). 23.00 — Чемпионат мира по художественной гимнастике. Передача из Мюнхена. 23.30—0.15 — Чемпионат СССР по футболу. 1-я лига. «Металлист» (Харьков) — «Шинник» (Ярославль). 2-й тайм. Трансляция из Харькова.

СУББОТА
24 ОКТЯБРЯ

ПЕРВАЯ ПРОГРАММА
МОСКВА
8.00 — «Время». Информационная программа. 8.40 — Утренняя гимнастика. 9.00 — Играет заслуженный артист Латвийской ССР М. Виллерушь. 9.15 — «АБВГДейка». 9.45 — «Для вас, родители». 10.15 — «Радуга». IV Международный фестиваль телевизионных программ народного творчества: «Греческие народные танцы» (Греция). 10.40 — «Больше хороших товаров». 11.10 — «Поэзия». М. Бажан. 12.05 — 43-й тираж «Спортлото». 12.15 — «Экран собирает друзей». Минск (БССР) — Лион (Франция). 13.15 — «Это вы можете». Конкурс молодых изобретателей. 14.00 — Поет Ирина Бржевская. Фильм-концерт. 14.15 — «Сегодня в мире». 14.30 — «Встречи с Аркадием Райкиным». Телевизионный художественный фильм. (К 70-летию со дня рождения А. И. Райкина). 15.45 — «Очевидное — невероятное». 16.45 — Беседа политического обозревателя Ю. А. Летунова. 17.15 — «По щучьему велению». «Золотая антилопа». Мультипликационные фильмы. 18.15 — «Три, два, один, ноль...». Телевизионный документальный фильм о создании военно-промышленных комплексов и распространении ядерного оружия в Израиле, ЮАР и Пакистане. 19.00 — Перерыв. 19.15 — Концерт Государственного кубанского казачьего хора. 20.00 — Премьера телевизионного фильма «Мир Улановой». 1-я серия. 21.00 — «Время». Информационная программа. 21.35 — 2-я серия телевизионного фильма «Мир Улановой». 22.35 — Мелодии и ритмы зарубежной эстрады. 23.20—23.30 — Новости.

ВТОРАЯ ПРОГРАММА
МОСКВА
14.20 — «Мелодии моего города». Передача из Алма-Аты. 15.00 — Чемпионат мира по художественной гимнастике. Передача из Мюнхена. 15.55 — Э. Володарский. «Самая счастливая». Спектакль Воронежского государственного академического драматического театра имени А. Кольцова. 18.00 — «Музыкальный киоск». 18.30 — «Кинопанорама». 20.00 — «Спокойной ночи, малыши». «Волшебный экран». 20.15 — «Здоровье». Научно - популярная программа. 21.00 — «Время». Информационная программа. 21.35 — 23.45 — «Жили три толстяка». Телевизионный художественный фильм. 1 и 2 серии.

ВОСКРЕСЕНЬЕ
25 ОКТЯБРЯ

ПЕРВАЯ ПРОГРАММА
МОСКВА
8.00 — «Время». Информационная программа. 8.40 — «На зарядку становись!». 9.00 — Концерт оркестра народных инструментов областного Дома народного творчества г. Ровно. 9.25 — «Будильник». 9.55 — «Служу Советскому Союзу». 10.55 — «Здоровье». Научно - популярная программа. 11.40 — Музыкальная программа «Утренняя почта». 12.15 — «Сельский час». 13.15 — «Музыкальный киоск». 13.45 — Премьера телевизионного документального фильма «Слово о моем герое» из цикла «Коммунисты». 14.15 — Сегодня — День работников автомобильного транспорта. Выступление министра автомобильного транспорта РСФСР Е. Г. Трубицына. 14.45 — Музыкальная программа к Дню работников автомобильного транспорта. 15.20 — «Путевка в жизнь». Встреча с токарем Ленинградского завода строительных машин Героем Социалистического Труда Е. Н. Моряковым. 16.15 — «Клуб кинопутешествий». 17.15 — «Струны сердца». Фильм - концерт. 17.45 — «Международная панорама». 18.30 — «Мы рисуем Октябрь». Мультипликационный фильм. 18.35 — Перерыв. 18.50 — Впервые на экране ЦТ. Художественный фильм «Печки-лавочки». 20.30 — Футбольное обозрение. 21.00 — «Время». Информационная программа. 21.35 — «Ашхабад, проспект Свободы». Телевизионный документальный фильм. 21.50 — Чемпионат СССР по хоккею. ЦСКА — «Торпедо». 2 и 3 периоды. Трансляция с малой спортивной арены Центрального стадиона имени В. И. Ленина. 23.15 — Чемпионат Европы по регби. Сборная СССР — сборная Италии. 2-й тайм. Передача со стадиона «Наука». 24.00—0.10 — Новости.

ВТОРАЯ ПРОГРАММА
МОСКВА
14.20 — «В гостях у сказки». «Регентруда». Телевизионный художественный фильм (ГДР). 15.40 — Радуга. 4-й Международный фестиваль телевизионных программ народного творчества «От моря до реки». 16.10 — «Козел в огороде». Мультипликационный фильм. 16.20 — Чемпионат мира по художественной гимнастике. Передача из Мюнхена. 17.05 — «И это все о нем». Телевизионный многосерийный художественный фильм. 1-я серия. 18.20 — «В мире животных». 19.20 — «Терроризм — орудие империализма». 20.00 — «Спокойной ночи, малыши». «Маленькие огородники». Мультипликационный фильм. 20.15 — «Н. Соколов-Микитов. Страницы жизни и творчества». 21.00 — «Время». Информационная программа. 21.35—22.45 — «Мы вместе, мама». Телевизионный художественный фильм.

ТЕЛЕВИДЕНИЕ

ПЯТНИЦА
16 ОКТЯБРЯ

ПЕРВАЯ ПРОГРАММА
МОСКВА
8.00 — «Время». Информационная программа. 8.40 — Утренняя гимнастика. 9.05 — «Любимые стихи». 9.35 — «Черный треугольник». Телевизионный многосерийный художественный фильм. 2-я серия. 10.50 — «Радость, музыка и море». Фильм-концерт. 11.45 — Новости. 11.50 — Перерыв. 14.15 — Новости. 14.35 — Программа документальных фильмов телевидения социалистических стран. 15.15 — И. Соколов-Микитов. «Страницы жизни и творчества». 16.00 — «Шахматная школа». Белая ладья. 16.30 — «Когда эксперимент завершен». Телеочерк. 17.00 — Песни композитора В. Шаинского.
БАРНАУЛ
18.30 — «Панорама недели».
МОСКВА
18.45 — «Сегодня в мире». 19.00 — К 100-летию со дня рождения Л. А. Фотиевой. «Секретарь Совнаркома Л. Фотиева». Телевизионный документальный фильм. 19.30 — «Играет гитарист А. Фраучи». Фильм-концерт. 19.50 — Премьера телевизионного многосерийного художественного фильма «Черный треугольник». 3-я серия. 21.00 — «Время». Информационная программа. 21.35 — «Кинопанорама». 23.05—23.20 — Информационный выпуск «Сегодня в мире».

ВТОРАЯ ПРОГРАММА
МОСКВА
12.00 — «Идем считать медведей». Телевизионный документальный фильм. 12.15 — «Ленинский план монументальной пропаганды». 12.45 — «Басни И. А. Крылова». 5-й класс. 13.15 — «Музыка Сергея Прокофьева». 14.00 — История. 5 класс. Культура Древнего Египта. 14.30 — География. 7 класс. Полезные ископаемые СССР. 15.00 — С. Я. Маршак. Страницы жизни и творчества. 16.00 — Перерыв.
БАРНАУЛ
18.00 — «Актеры крупным планом». Анатолий Васильев. 19.00 — Киножурнал. 19.10 — «Знать и соблюдать закон». 19.40 — «Панорама недели». 19.55 — Объявления.
МОСКВА
20.00 — «Спокойной ночи, малыши». «Друзья животных». Мультфильм. 20.15 — «Мы строим БАМ». 21.00 — «Время». Информационная программа. 21.35 — «Пусть прилетают чайки». Телевизионный художественный фильм. 22.45—1.00 — Чемпионат СССР по хоккею. ЦСКА — «Сокол». Трансляция из Дворца спорта Центрального стадиона имени В. И. Ленина.

ФИЛАРМОНИЯ

КОНЦЕРТНЫЙ ЗАЛ
16 октября
ОТКРЫТИЕ
30-го КОНЦЕРТНОГО СЕЗОНА СИМФОНИЧЕСКОГО ОРКЕСТРА ФИЛАРМОНИИ.

Начало — в 19-30.
Вход по абонементу № 1 и разовым билетам.

* * *

По независящей от филармонии причине **КОНЦЕРТ** с участием ансамбля **«ВЕСЕЛЫЕ РЕБЯТА»**, объявленный во Дворце зрелищ и спорта, **ОТМЕНЯЕТСЯ.**

Билеты можно сдать по месту приобретения ДО 18 ОКТЯБРЯ.

Справки по тел. 3-43-01.

ТЕАТРЫ

АЛТАЙСКИЙ КРАЕВОЙ ТЕАТР ДРАМЫ. «МИЛЛИОНЕРША» — в 19-30. 17 октября — премьера «МОЛВА» — в 19-30.

КРАЕВОЙ ТЕАТР ОПЕРЕТТЫ. «ЗДРАСЬТЕ, Я ВАША ТЕТЯ!» — в 19-30. 17 октября — «ГОЛУБАЯ ДАМА» — в 19-30.

КИНО

«МИР». «ТЕГЕРАН-43» (1—2 серии) — в 10, 13, 17, 20.

«РОССИЯ».