ПРОЛЕТАРИИ ВСЕХ СТРАН, СОЕДИНЯЙТЕСЬ!

АЛТАЙСКАЯ ПРАВДА

Орган Алтайского краевого комитета КПСС и краевого Совета народных депутатов

№ 237 (18173) • ВТОРНИК, 6 ОКТЯБРЯ 1981 ГОДА • Газета выходит с 12 августа 1917 года • Цена 2 коп.

МАШИННЫЙ ДВОР ХОЗЯЙСТВА

С КАЖДЫМ ГОДОМ КРЕПНЕТ материально-техническая база на селе, пополняется машинный парк колхозов и совхозов. На XXVI съезде КПСС было подчеркнуто, что для всестороннего оснащения сельскохозяйственного производства, как и других отраслей, сделано немало, и главное теперь — неизмеримо повысить отдачу вложенных средств, добиваться высокой эффективности работы наиболее экономичными методами.

В этом направлении перед партийными, советскими и хозяйственными органами, специалистами и всеми механизаторами колхозов, совхозов и райсельхозтехник края стоят ответственные задачи по совершенствованию методов использования, технического обслуживания, ремонта и хранения машин и сельскохозяйственных орудий. В хозяйствах края только за годы десятой пятилетки было введено в эксплуатацию 80 ремонтных мастерских, 370 гаражей, 165 цехов для ремонта комбайнов, 288 центральных нефтебаз, 591 машинный двор. В одиннадцатой пятилетке следует последовательно продолжить эту важнейшую работу, способствующую бесперебойному высококачественному использованию техники, проведению всех полевых кампаний года наилучшим образом.

В КРАЕ НАКОПЛЕН БОЛЬШОЙ ОПЫТ, найдена хорошая форма организации учета, ремонта и хранения техники на центральных и отделенческих машинных дворах со специализированными службами. Практически повсеместно имеются и с большой отдачей действуют такие дворы в хозяйствах Змеиногорского, Бийского, Локтевского, Баевского и многих других районов. Здесь ремонтируемая и находящаяся под постоянным надзором специализированных коллективов техника всегда своевременно приводится в боевую готовность, в дни страды работает надежно.

Однако не везде так по-хозяйски подходят к использованию техники. Слабо еще идут на специализацию ремонтной службы, на строительство машинных дворов в колхозах и совхозах Горного Алтая, Тальменского, Солонешенского, Заринского, Третьяковского, Усть-Пристанского и ряда других районов. Такое положение нельзя считать нормальным. Можно привести немало фактов, когда при отсутствии машинных дворов сеялки, культиваторы, косилки и другие машины и орудия после работы оставляются где попало, ржавеют, разукомплектовываются и в итоге совершенно выходят из строя и преждевременно списываются.

Следует повсеместно улучшить работу по организации ремонта и использования техники, постоянно изучать и перенимать опыт лучших. В этом плане целенаправленные усилия должны приложить партийные и профсоюзные организации на местах, обеспечивая действенность и широкую гласность соревнования за достижение наивысших результатов в подготовке техники.

Под их постоянным контролем, в поле зрения инженерно-технических и экономических служб, народных дозорных должны неизменно находиться вопросы экономии и бережливости при восстановлении техники. И с этой стороны неоспоримы преимущества машинных дворов — здесь заранее снимают цепи, ремни, режущие органы машин и, отремонтировав, хранят их в специально отведенных местах, соответствующим образом упаковав или смазав.

Немаловажно и то, что мастера-наладчики машинных дворов — это, как правило, высококвалифицированные механизаторы, ремонт они ведут на хорошем уровне, значительно продлевая срок службы многих дефицитных узлов и деталей. Закономерно, что среди этого контингента тружеников села велик процент рационализаторов. Поэтому при организации машинных дворов надо в первую очередь позаботиться о том, чтобы сюда пришли опытные, добросовестные люди, горячо болеющие за ход будущей страды, за сбор высокого урожая.

ГОВОРЯ ОБ ЭКОНОМИИ И БЕРЕЖЛИВОСТИ, о высокопроизводительном использовании машин и механизмов, особо следует подчеркнуть опыт работы районных межхозяйственных предприятий по механизации сельскохозяйственных работ. Как известно, второй год в условиях этого эксперимента, находясь в непосредственном подчинении «Сельхозтехники», трудятся механизаторы Михайловского, Тюменцевского и Топчихинского районов. Прошедший срок ярко подтвердил высокий эффект новшества: намного увеличилась выработка машин, их сохранность, упростились обслуживание и ремонт, все прочие организационные и технологические вопросы. Коллективы межхозяйственных предприятий по механизации тот же объем работ, что был до введения эксперимента, с успехом выполняют гораздо меньшими силами.

Объяснение простое — здесь сразу же пошли на повсеместное укрепление машинных дворов кадрами, необходимым оборудованием, что в свою очередь позволило очень четко просмотреть весь технологический полевой цикл. В итоге было признано целесообразным отказаться от закупки целого ряда орудий, поскольку она становилась излишней при высокопроизводительном использовании всех других машин и механизмов.

Сейчас велик интерес к ходу эксперимента со стороны инженерно-технических служб других районов. Подчеркнем, что еще до перехода на такой принцип работ надо повсюду создать и всемерно укрепить машинные дворы хозяйств. Именно с них начинается высокое качество ремонта, надежная последующая работа сельскохозяйственной техники.

ГОРЯЧАЯ ПОРА НАСТУПИЛА СЕЙЧАС у инженеров технических служб, всех механизаторов и ремонтников колхозов и совхозов края — начался осенне-зимний ремонт сельскохозяйственной техники. Предстоит в течение нескольких месяцев восстановить 25-тысячный парк зерновых комбайнов, большое количество специальных комбайнов, тракторов, автомобилей, тягачей, к 1 января поставить на линейку готовности весь почвообрабатывающий и посевной инвентарь. Важная роль в выполнении поставленной цели принадлежит специализированным машинным дворам хозяйств.

ГОРЯЧАЯ ПОРА

Большая работа проведена в этом году в колхозе «Россия» по подготовке к ремонту техники. В ремонтной мастерской закончены профилактические работы по восстановлению системы отопления, проведен необходимый ремонт помещения. Сразу после завершения уборки в колхозе предварительные технические осмотры прошли все 86 комбайнов. В хозяйстве составлены дефектные ведомости, а это значит, что инженерная служба знает, сколько на время ремонта потребуется различных деталей, узлов, агрегатов. Сейчас места в ремонтной мастерской занимают тракторы, которые либо завершили вспашку зяби, либо вышли из строя по техническим причинам. Ремонт техники в колхозе начался.

Каменский район.

КОРМОЦЕХИ ВОЗГЛАВЛЯЮТ ЛУЧШИЕ МАШИНИСТЫ

По зимнему распорядку работают кормоцехи совхоза «Ключевский» Ключевского района. В хозяйстве три отделения. В каждом из них работает кормоцех, в котором не просто смешивают грубые и сочные корма, но и добавляют к ним концентраты, азотные и фосфорные добавки, макро- и микроэлементы.

Хорошая работа кормоцехов в хозяйстве с первых дней зимнего стойлового содержания скота объясняется прежде всего тем, что руководство ими доверено наиболее опытным и добросовестным людям. В Петровском отделении, например, кормоцех возглавляет механизатор коммунист Анатолий Михайлович Волгарев. Он руководит цехом пятую зимовку.

В Ново-Полтавском отделении кормоцех возглавил Леонид Максимович Великодный, который также работает на кормоцехе уже несколько лет. Кормоцех Истинского отделения возглавил старейший механизатор Александр Ильич Семиразуменко.

Работа кормоцехов находится сейчас под контролем дирекции, специалистов, партийного комитета хозяйства.

Корр. «Алтайской правды».

Слово о ремонтнике
ПРИЧАСТНОСТЬ

Николай Андреевич, одной рукой придерживая радиатор, другой при помощи паяльника несколькими ловкими прикосновениями нанес на медное покрытие последние мазки. Когда наблюдаешь за работой токаря Кудинова, то не перестаешь удивляться его ловкости, сноровке и точности. Все его движения обдуманы, ничего лишнего. Такое приходит с годами.

В семье Кудиновых было три брата. Отца Николай не помнит, он погиб на Ленинградском фронте в первые дни войны. Мать сказала тогда сыновьям:

— Теперь вы у меня помощниками остались...

Николай поднимался рано утром вместе со взрослыми и шел на свинарник помогать матери кормить свиней. И после школы он отправлялся туда же. А когда устанавливались теплые дни, они с матерью выгоняли непослушных хрюшек в поле пастись.

Потом Анна Михайловна по просьбе бригадира перешла на дойный гурт. И здесь надежным помощником доярке был трудолюбивый сын.

Самостоятельно на работу Николай определился в 1957 году. Пару гнедых ему передал старший брат Анатолий, которого в то время призвали в армию. Два года подряд они с другом Анатолием Карстеном возили корма для животноводства, косили сено на прицепной сенокосилке, вывозили на бричках хлеб от комбайнов.

А когда при центральной усадьбе совхоза «Краснощековский» организовались курсы трактористов, Николай с успехом закончил учебу и вместе с другими механизаторами по решению администрации был направлен в Аверенку. На тракторе марки ДТ-54 он выполнял различные хозяйственные работы. Самостоятельно пахал зябь, боронил почву, убирал хлеб. Несмотря на молодость, Николай в нормах не отставал от опытных механизаторов, а, бывало, шел впереди.

За 18 лет Николай Андреевич проработал на тракторах всех марок, имеющихся в хозяйстве. Трудился и на комбайнах.

Мысль научиться токарному делу у Кудинова возникла не сразу. Окончательно закрепилась она после беседы с Анатолием Никитовичем Сухаревым. Он же впоследствии передал бывшему механизатору свой опыт. Учился Николай Андреевич и у Андрея Афанасьевича Слепухина.

То, что Кудинов за короткое время в совершенстве овладел сложной профессией токаря, неудивительно. Анатолий Андреевич в любом деле внимателен и настойчив. За токарным станком он преображается. Ту или иную деталь токарь не просто вытачивает, он ее буквально вынянчивает. Кроме названной профессии, Кудинов за короткое время приобрел еще две: кузнеца и слесаря по топливной аппаратуре.

Заведующий совхозной мастерской, недавний выпускник Рубцовского сельскохозяйственного техникума Иван Андреевич Хышов сказал, когда речь зашла о Кудинове:

— Побольше бы таких людей.

Душевность, доброта, готовность прийти на выручку — вот главные качества в характере Николая Андреевича.

В совхозной мастерской мне поведали один интересный эпизод. Молодой шофер МСО с изрядно побитым радиатором объехал многие мастерские. Никто из слесарей не соглашался взять в ремонт продырявленный радиатор. Парень уже потерял всякую надежду. И вот он стоит перед Кудиновым. Тот, осмотрев дефект, дал согласие отремонтировать его. Через неделю парень пришел в мастерскую. Он получил аккуратно починенный радиатор.

Пожалуй, нет в хозяйстве машины, к которой Кудинов не имел бы самого непосредственного отношения. К одной он вытачивал, реставрировал или ковал деталь, у другой запаивал радиатор.

Сейчас в совхозе приступили к ремонту сельскохозяйственной техники. Николай Андреевич Кудинов — самый непосредственный участник этого важного дела.

Е. АНУФРИЕВ,
сотрудник районной газеты «Огни коммунизма».

На снимке: Н. А. Кудинов.
Краснощековский район.

БРИГАДИР ЖИВОТНОВОДСТВА

ПРЯМО СКАЖЕМ, прежде не везло животноводам Тогульского отделения на бригадиров. Как говорила старейшая доярка Надежда Степановна Шишкина: «Один пьет, другой ленивый, а дело чем дальше, тем хуже!»

Это уж действительно, меньше двух тысяч килограммов молока от коровы в последние годы получала ферма и прочно занимала последнее место в совхозе «Тогульский».

Надо было что-то предпринимать. Тогда-то и пригласили в дирекцию Егора Тимофеевича Сурина. Его в хозяйстве знали хорошо. Из механизаторов, лет десять бригадирствовал в полеводстве, был и помощником управляющего по технике... Инициативный, самостоятельный. И хотя за пятьдесят уже пошло, но энергии не занимать.

— Принимай, Егор Тимофеевич, животноводов! — сказал директор совхоза.

— Так я ведь в зоотехнии не сильно...

— Это ничего, специалист в отделении есть. Главное — с людьми ведь работать, искру в них надо раздуть.

— Ну что ж, давайте попробую!

Через день, рано утром, Сурин пришел на ферму. Как обычно, в рабочей, но чистой, опрятной одежде, свежепобритый... В служебной комнате его уже с любопытством ждали—доярки, скотники, телятницы: с чего начнет новый? А он не спеша, внимательно и, как показалось, долго стал всех разглядывать. Одна молодка не выдержала:

— Ты что, Тимофеевич, не узнаешь, что ли?

Сурин подошел к ней.

— Честно говоря — нет. Вот если бы ты не заговорила, не узнал бы. Я всегда с удовольствием гляжу на тебя, когда по селу идешь, — такая молодая, нарядная...

Молодая женщина слегка покраснела.

— Ну уж, скажешь...

— Да-да, — продолжал Сурин. — А тут в какой-то грязной и рваной фуфайке...

— Так на работе же.

Новый заведующий покрутил головой, засмеялся.

— После этого и удивляться не надо, что коровы молока не дают. Да они вас таких боятся!

Вроде шутейный разговор, а какое действие возымел! Уже на другой день Сурин с удовлетворением отметил и цветастые платочки, и свежие халаты... Ну, а если человек сам опрятно оделся, то не потерпит, чтобы и вокруг непорядки были. Всю неделю доярки старательно скребли коров, по своей инициативе навели порядок в служебке...

Или такой случай. С дисциплиной на ферме обстояло неважно... То одна доярка вдруг не выйдет на дойку, то другая... Потом спокойненько объясняют: «Гости приезжали!» Или: «Стирку затеяла!»

Так и на этот раз. Не успел Сурин утром появиться на дворе, как женщины пожаловались:

— Опять двух доярок нет. Принимай к ним меры, бригадир. Да спроси с них построже!

Ответ был неожиданным:

— А я тут причем?

— Вот те на! Ты же — бригадир.

— А вы — коллектив. Ваши подруги решили погулять. Они не меня, а вас в первую очередь наказали: надо ведь и подоить будет группы, и накормить. Давайте вместе и решать, что с прогульщицами делать!

Может, впервые поставили на другой день провинившихся перед всеми животноводами, и тут им пришлось несладко. Женщины не знали, куда и глаза девать. Зато «лекарство» подействовало, лучше не надо.

И так повелось всегда, стало своего рода законом: все вопросы решать только коллективно. Люди стали больше думать, проявлять собственную смекалку, инициативу. Причем они быстро убедились в том, что их предложения не просто «сотрясают воздух», а находят практическое воплощение. Вот доярки высказали мысль о том, что надо бы в каждом дворе оборудовать пункт осеменения, а то один на три корпуса — это и лишняя работа, и большие неудобства... Через непродолжительное время все было сделано.

Постепенно дела на ферме стали поправляться. И что интересно — ни рационы не увеличились, ни другого чего не прибавилось, а надои, привесы молодняка пошли вверх.

Опять секрет? Нет. Изменилось главное — отношение людей к делу. И в значительной степени этому способствовал новый бригадир Е. Т. Сурин.

Заглянул он однажды к молодому рабочему Владимиру. Не успел переступить порог, как в нос шибанул застоявшийся и едкий табачный запах. Хозяин лежал на диване, а на полу — бутылки, в пепельницу не вмещались окурки.

Сурин промолчал, а когда Владимир протрезвился; была с ним долгая и нелегкая беседа. Не знаю, какие слова нашел Сурин, как сумел повлиять, но только после того разговора Питкевич взялся за работу так, как никогда раньше.

Становление крепкого, дружного коллектива — всегда сложный процесс. Но теперь многие трудности позади. И Сурин давно уже не один, есть надежная опора, ядро, в котором Н. С. Шишкина, Е. П. Бирюкова, молодой дояр Юрий Дьяченко, В. Н. Столбова, Г. Е. Ерихова...

За девять месяцев нынешнего года животноводы Тогульского отделения получили более чем по 1.600 килограммов молока от коровы. Такого никто еще не помнил.

— Значит, нынче за две тысячи уйдете? — спрашиваю бригадира.

— Считаю, 2.150—2.200 должны получить, — уверенно ответил Сурин, — ну, а во втором году одиннадцатой пятилетки надо за 2.300 бороться!

Б. РОЖДЕСТВЕНСКИЙ,
корр. «Алтайской правды».

Тогульский район.

ИЗ УРОЖАЯ САХАРНОЙ СВЕКЛЫ

Первые тонны продукции из нового урожая сахарной свеклы получены на Бийском сахарном заводе. Сейчас после летнего ремонта в процессе переработки отлаживаются технология, механизмы. На кагатных площадках завода растут бурты сладкого корня. Свекловоды зоны вырастили неплохой урожай — на завод поступит не менее 140 тысяч тонн корней для переработки в сахар.

В. БЕЛОЗЕРЦЕВ.

Бийский район.

ПРИМЕР—ТРУДОМ

Птицефабрика «Молодежная» — хозяйство прибыльное. Коллектив ПТФ ежегодно справляется со своими социалистическими обязательствами. Здесь трудятся два Героя Социалистического Труда — Алла Ивановна Силина и Ольга Владимировна Гавриленко. Отрадно, что их опыт становится достоянием всех птицеводов. Так, в сентябре на Северном отделении птицефабрики птичница Е. В. Долматова и слесарь-оператор В. И. Аксенов выполнили годовое задание, собрав 3 млн. 400 тыс. штук яиц вместо плановых 3 млн. 259 тысяч.

А. КОЛЕСНИКОВ.

Первомайский район.

СВОДКА О ХОДЕ ЗАГОТОВОК ПРОДУКЦИИ ЖИВОТНОВОДСТВА НА 1 ОКТЯБРЯ.

ПЕРВАЯ КОЛОНКА ЦИФР — продано мяса, ВТОРАЯ — молока, ТРЕТЬЯ — яиц, ЧЕТВЕРТАЯ — шерсти (по данным крайстатуправления — в процентах к годовому плану).

Горно-Алтайская авт. обл.	62	85	—	102
Павловский	87	85	77	118
Калманский	87	82	—	—
Волчихинский	87	80	113	119
Заринский	86	80	—	—
Тогульский	83	88	—	—
Алейский	81	81	105	90
Топчихинский	80	83	101	130
Краснощековский	79	86	—	128
Шипуновский	79	82	99	111
Бийский	78	83	84	—
Тальменский	78	76	96	—
Троицкий	77	84	77	—
Залесовский	77	78	—	—
Ребрихинский	76	84	122	102
Хабарский	76	84	—	107
Первомайский	76	81	79	—
Алтайский	76	79	—	143
Поспелихинский	76	75	137	101
Славгородский	75	85	92	102
Смоленский	75	75	78	112
Ключевский	73	79	—	104
Кытмановский	72	87	—	—
Михайловский	71	92	—	110
Рубцовский	71	83	—	106
Угловский	71	83	—	105
Третьяковский	70	88	113	98
Ельцовский	70	83	—	—
Баевский	69	78	—	88
Солтонский	69	75	—	—
Усть-Калманский	68	75	—	90
Усть-Пристанский	68	74	100	124
Мамонтовский	67	92	98	82
Змеиногорский	67	90	—	109
Красногорский	67	84	—	—
Советский	67	74	89	—
Егорьевский	66	90	115	87
Новичихинский	65	92	112	60
Крутихинский	65	84	133	—
Кулундинский	64	81	116	109
Целинный	64	76	95	—
Локтевский	63	88	71	102
Тюменцевский	63	79	72	127
Косихинский	63	79	—	—
Завьяловский	62	84	91	119
Табунский	62	83	—	70
Быстроистокский	61	82	—	—
Курьинский	60	86	104	112
Родинский	60	84	—	108
Каменский	60	68	74	92
Бурлинский	59	83	85	107
Панкрушихинский	59	82	—	98
Петропавловский	59	79	—	112
Солонешенский	57	86	—	97
Чарышский	56	81	—	—
Романовский	53	86	—	102
Благовещенский	50	96	72	98

ПЕРЕДОВЫЕ ПАХАРИ

Первым среди хозяйств Шипуновского района заканчивает вспашку зяби колхоз «Памяти Островского». Быстрыми темпами готовят землю под будущий урожай совхозы «Новая жизнь», имени Ефремова, «Белоглазовский», имени Горького, колхозы «Заветы Ильича», «Красный пахарь», «Октябрь» и другие. Многие механизаторы, соревнуясь за достойную встречу Дня Конституции, значительно перевыполняют установленные задания. Тон в трудовом состязании задают механизированные звенья И. Князева и В. Бекетова из совхозов имени Горького и «Новая жизнь». В два с половиной раза перекрывают задание механизаторы совхоза «Белоглазовский» и колхоза «Красный пахарь» М. Антошечкин, А. Лихачев, В. Помаскин. В хозяйствах района заготовлено уже более 80 процентов зяби. Ставка делается на плоскорезную пахоту.

В. МАКСИМОВ.

Шипуновский район.

За словом— дело

СЛАБОЕ ЗВЕНО—СБОРКА

Рабкоровский рейд по проверке выполнения социалистических обязательств.

ВСТУПАЯ В НОВОЕ ПЯТИЛЕТИЕ, КОЛЛЕКТИВ БАРНАУЛЬСКОГО ШИННОГО ЗАВОДА ВЗЯЛ НА СЕБЯ ВЫСОКИЕ СОЦИАЛИСТИЧЕСКИЕ ОБЯЗАТЕЛЬСТВА. ГЛАВНЫМИ ПУНКТАМИ НАЗВАНЫ ПОВЫШЕНИЕ ПРОИЗВОДИТЕЛЬНОСТИ ТРУДА И КАЧЕСТВА ПРОДУКЦИИ.

Десятого сентября на заводе заседала Государственная аттестационная комиссия, которая рассмотрела представленные заводом материалы для аттестации продукции на государственный Знак качества. Комиссия продлила срок действия высшей категории качества на покрышки к грузовым автомобилям и сельскохозяйственным машинам. Аттестована на Знак качества шина для «Жигулей».

Таким стал итог большой работы всего коллектива завода по выполнению одного из главных пунктов своих социалистических обязательств. Теперь 41 процент от общей валовой продукции шинного отмечен почетным пятиугольником, социалистические обязательства по повышению качества перекрыты.

А как с другими пунктами обязательств? Производственное задание восьми месяцев по реализации продукции выполнено заводом на 96,3 процента. Если выполнение плана по росту производительности труда составило всего на 98 процентов, то увеличение заработной платы шагнуло за 100. На предприятии высока текучесть кадров. Только в августе на работу приняли 400 человек, а уволили 480.

В наглядной агитации завода чаще всего встречается лозунг «Работать без отстающих». На практике же идущие впереди коллективы спокойно уживаются с традиционно отстающими. Например, коллектив автокамерного цеха выполнил производственное задание первой декады сентября на 116 процентов, а коллектив цеха формовой техники 16 сентября совсем не выдал продукции. Причины отставания некоторых заводских цехов имеют чаще всего технический характер. В условиях взаимосвязи и взаимозависимости всех участков шинного производства они не дают работать всему заводу.

Было время, когда каландровый цех числился в отстающих. В 1972, 1973 и 1974 годах этот коллектив имел самые плохие на заводе производственные показатели. Какие же факторы способствовали превращению этого цеха в один из самых передовых за прошедшие пять лет?

Каландровое производство — это машины. Лишь безупречная работа техники и точное следование технологии способны были вывести из прорыва этот важный участок. Именно за это звено и взялись. И запланировали дни остановок оборудования. Создали запас для сборки, и в намеченное время останавливали и ремонтировали технику. Когда машины перестали простаивать, проблемы цеха были в основном решены.

Следующим вопросом стала подготовка кадров, совершенствование их мастерства. Умение рабочего должно быть универсальным, решили в цехе, только при таком условии техника будет работать стабильно, по технологии. Большую пользу всему коллективу цеха принесло мастерство машинистов каландра Александра Маморцева, Николая Непомнящего, машинистов пропиточного агрегата Александра Москаева, Сергея Мохова.

Но все же каландровый цех не всегда выходит на рубеж выполнения плана. Держит сборка: не возвращаются из цеха прокладки и простаивают поэтому вполне исправные машины. Заместитель начальника каландрового цеха В. Г. Селезнев подтвердил:

— Плохо работает сборка. По той же причине, по которой раньше не успевали мы. До сих пор сборочные цехи не планируют дней остановки на ремонт. А оборудованию профилактика нужна... Вот и получается: кажущаяся выгода оборачивается потерями.

Не один каландровый цех тянет назад сборка. Сменный мастер участка вулканизации С. В. Калинин посетовал:

— Сменную норму мы вполне могли бы делать. Но не дает работать сборка, и четверть наших машин простаивает в основном из-за этого.

В сборочных цехах оборудование в плохом состоянии. Это известно всем. На участках сборки № 2 оно попросту не может уже работать без ремонта. Но дней остановок все еще не планируют.

Настораживает и другое: большинство наладчиков высокого класса разбрелись по соседним предприятиям. А все потому, что шинники работают по старинке: не созданы бригады, все ремонтники у них на окладе.

Сборщики говорят: «Дайте нам наладчиков, и мы сделаем план». Но разве мало мастеров на сборке? Сборщица браслетов Мария Давыдовна Фаргер заняла третье место на Всесоюзном конкурсе рабочего мастерства. Сборщики шин Н. Г. Гольцов, М. И. Арбузов и другие справились уже с годовым производственным заданием. Но нет у сборщиков нужного технического обеспечения, выжидает администрация с внедрением бригадного подряда. В этом, на наш взгляд, и состоят основные причины невыполнения плана самими сборщиками, это же тормозит и работу смежных коллективов.

В. ИВАНОВ,
А. СЕКИСОВ,
сборщики;
О. ЛОГИНОВ,
корр. «Алтайской правды».

С УЧЕТОМ СПОСОБНОСТЕЙ И ЖЕЛАНИЯ

Партийное поручение. Как мы его выполняем?

Дать партийное поручение — не такое уж простое дело, как может показаться на первый взгляд. Сколько раз приходилось слышать от секретарей: доверили ему проводить политинформацию, а он, оказывается, перед аудиторией теряется, да и эрудиция не та. Или: рекомендовали председателем товарищеского суда, а он принципиально оценить поступок товарища не может, не решается. Приходится пересматривать поручение.

Разговор на эту тему зашел в орготделе Хабарского райкома партии. А чтобы закончить его конкретнее, посоветовали мне: поезжайте в колхоз имени Ленина, побеседуйте с секретарем парткома А. А. Фастом.

— Абрам Абрамович, какими принципами вы руководствуетесь при распределении партийных поручений?

— Начну с примера. Есть у нас молодой специалист Яков Аронович Дик. Он руководит молочным комплексом. Полтора года назад коммунисты дали ему поручение — быть агитатором на комплексе. Много раз я бывал на его беседах с животноводами и пришел к выводу — он своевременно и четко ставит перед работниками ферм задачи, указывает пути их решения.

Когда человек хорошо работает? Когда о нем заботятся, когда созданы условия для его труда. И Яков Аронович постоянно требует от правления колхоза, чтобы комплекс был обеспечен кормами, чтобы дворы были вовремя отремонтированы. И сам в этом принимает непосредственное участие. Это его забота, что красный уголок стал любимым местом отдыха для животноводов.

Сумел агитатор сплотить коллектив. Его уважают, его слушаются. И вот результат: комплекс постоянно добивается высоких показателей по району.

Какие черты мы учитывали в коммунисте, давая ему это поручение? Молодость, энергию, умение найти, как говорится, общий язык с людьми. И главное — желание выполнить партийное поручение как можно лучше. И мы не ошиблись.

— А было, что ошибались?

— Было. Избрали одного коммуниста редактором стенной газеты. Вышло два-три номера, и все. Говорили с ним, внушали, дело доходило и до крутых мер. Потом поняли, что человек выполняет эту работу через силу, не лежит душа у него к стенгазете. Но таких примеров немного.

Расскажу еще об одном поручении. Как-то жители села были удивлены: группа людей ходит по домам, что-то проверяет. А это был рейд народного контроля по проверке расходования электроэнергии в частных домах. Люди привыкли, что народные контролеры проверяют фермы, мастерские, качество уборки и так далее. А тут — личные дома. Инициатива провести такой рейд принадлежала Владимиру Ивановичу Пеннеру, председателю группы народного контроля колхоза (это его партийное поручение). Рейд был проведен по сигналам. Обнаружено было немало недостатков, в частности, в оплате за электроэнергию.

— Мне довелось прочитать в районной газете «Вестник целины» о работе колхозной радиогазеты, о ее популярности среди жителей села. Редактор ее — Андрей Иванович Нейфельд. Это тоже его партийное поручение?

— Да. Вот еще один пример, когда мы, что называется, попали в точку. За газету Андрей Иванович взялся с энтузиазмом. Сам подобрал авторский актив, который мы потом утвердили на парткоме. В актив вошли специалисты хозяйства, учителя, медики. По радио теперь передаем самую разнообразную информацию из колхозной жизни, лекции, беседы. Часто звучат передачи на атеистические темы. Ведет их преподаватель Валентина Емельяновна Класс. И мне нередко приходится выступать.

И снова хочу подчеркнуть, что Нейфельд выполняет поручение с желанием. А если что не ладится, сам идет в партком с предложением.

— Каждый коммунист имеет партийное поручение?

— Почти каждый. Примерно восемьдесят пять процентов коммунистов имеют постоянные поручения. У нас есть коммунисты, которые сейчас на пенсии. Они в основном выполняют разовые поручения. Вот заговорил о пенсионерах и сразу вспомнил Ивана Яковлевича Буллера. Он у нас руководит добровольной народной дружиной. Серьезный и требовательный человек. Дебоширу или любителю выпить спуску не даст.

Дружинники дежурят ежедневно. Нужно сказать, что беспорядка в селе нет. Вообще, мы стараемся как можно больше обращать внимания на молодежь. У нас много шефов-наставников. Среди них надо отметить коммуниста Василия Карловича Рейхердта, заведующего кирпичным заводом. Летом у него работает немало молодежи. К каждому он относится по-отцовски тепло, с вниманием.

— Не так давно было опубликовано постановление Центрального Комитета КПСС «О дальнейшем совершенствовании контроля и проверки исполнения в свете решений XXVI съезда КПСС». Как у вас ведется контроль за исполнением партийных поручений?

— Коммунисты сразу же обсудили постановление Центрального Комитета, оно высветило немало недостатков в нашей работе. Например, мы сразу же завели картотеку регистрации постановлений собраний и заседаний парткомов, находящихся на контроле. Такой картотеки у нас не было. Слабо у нас еще с выполнением ранее принятых решений в парторганизации Александровской бригады. На нее мы обратили сейчас особое внимание. А что касается контроля поручений, то мы заслушиваем отчеты коммунистов на бюро, на партийных собраниях. Вскрываем недостатки, обобщаем опыт. Более строго стали относиться к распределению поручений. Прежде чем решить, кому доверить поручение, мы обсуждаем, сможет ли коммунист успешно справиться с ним, стараемся учитывать его характер, склонности, способности, личное желание, что очень важно. Сделать это непросто, но необходимо, чтобы быть уверенным за положительный результат любого дела.

Беседу провел
А. ПАНТЮКОВ,
корр. «Алтайской правды».
Хабарский район.

НАШ АГИТАТОР

Пожалуй, я себе и представить сейчас не смогу, как мы обходились бы без нашего агитатора Татьяны Алексеевны Коровкиной. Уважение к ней у механизаторов большое.

Трудно сейчас сказать, с чего все началось. Много важного произошло за те три года, которые Коровкина занимает у нас пост агитатора. Вот, например, появился на полевом стане большой разграфленный лист бумаги с заголовком вверху: «Экран рабочей совести». Пять цветных треугольников — условные обозначения. В прошлом году комбайнер из нашей четвертой бригады намолотил больше всех в районе зерна, но попал на этот самый «экран». Против его фамилии агитатор нарисовала черный треугольник — за вполне определенный проступок: брак допустил. Не знаю, каково было «передовику», но, думаю, не сладко — «экран»-то меняется только через месяц. Впрочем, что там месяц, год прошел с тех пор, а хлеборобы все еще не забыли, против чьей фамилии стоял черный треугольник. Что и говорить: сильнодействующее средство придумала агитатор.

Не менее эффективен и другой «экран», где цифры рассказывают о том, как комбайнер сработал вчера. Ежедневно собираются около него механизаторы. Острят, перебрасываются шуточками, а каждый думает про себя: «Где же это меня вчера угораздило поотстать в намолоте от своего товарища?». И он обязательно постарается наверстать сегодня то, что упустил накануне.

Словом, такая информация необходима комбайнеру позарез. И не пятидневной давности, а именно вчерашняя, самая свежая. Она оживляет соревнование, не дает ему заглохнуть. А без соревнования работать было бы просто неинтересно. Дел же, между тем, каждую осень не счесть. В нашей бригаде 3.100 гектаров земли. С нее надо собрать урожай, солому в стога сложить, зябь вспахать. Считай, целыми днями механизатор находится в кабине трактора или комбайна посреди поля. И поэтому так важно потом получить исчерпывающие сведения о своем труде, сравнить его с результатами других. Вот теперь и судите о роли агитатора в нашем деле, о роли повседневной гласности соревнования...

Человек равнодушный или невнимательный агитатором быть не может. Тут нужны именно такие, как наша Татьяна.

Однажды захожу в полевой стан, сидит она вместе с поваром и о чем-то толкует. Оказалось, мясо не привезли, вот и пришлось вмешаться.

Может быть, скажут, не ее это дело? Знаю, Татьяна не раз связывалась по рации с секретарем колхозного парткома по поводу совсем уж вроде мелкого вопроса: на стане кончилось курево. Но мелочью все это только кажется. Агитатор убеждена, что во время работы механизатор не должен думать о том, что нет папирос. Главная его забота — убрать урожай, а о его бытовых нуждах должен заботиться другой.

Скажу откровенно: от такого внимания агитатора теплеет на душе. У нас полеводы уже давно привыкли к тому, что заявление на отпуск оставляют у Татьяны, больничный лист — тоже отдают Татьяне. И знают: документы не затеряются, будут оформлены как следует и в срок.

Конечно, не все под силу агитатору. Это только в плохих кинофильмах бывает: побеседовали положительные герои «по душам» с прогульщиком или выпивохой, и тот на другой день только и думает, как бы норму на двести процентов выполнить. В жизни же все намного сложнее. Иному, бывает, тот же самый черный треугольник — трын-трава, а критика в стенгазете — лишний повод для зубоскальства. Тогда Татьяне ничего не остается делать, как ставить вопрос перед бригадиром Виктором Леонидовичем Зориным или передо мной, партгрупоргом. Впрочем, ставить вопрос — это сказано слишком сильно. О поведении такого недисциплинированного товарища, конечно же, известно и мне, и бригадиру, но Татьяна не преминет напомнить. Тогда вопрос о трудовой дисциплине выносится на открытое заседание партийной группы.

На счету у идеологического активиста нет ни намолоченных центнеров зерна, ни вспаханных гектаров земли. И, наверное, еще не придуман тот показатель, которым бы измерялся ее кропотливый труд. Но дело вовсе не в этом. Мы больше вспахиваем земли и намолачиваем зерна потому, что рядом с нами трудится Татьяна Алексеевна Коровкина. Наш агитатор.

А. ЗАСЫПКИН,
механизатор, партгрупорг четвертой бригады колхоза «Путь к коммунизму», кавалер ордена Ленина.
Тюменцевский район.

Участок сборки блоков на Барнаульском котельном заводе — один из самых ответственных участков. Здесь собираются блоки будущих паровых котлов.

На этом участке работают высококвалифицированные мастера, которые в совершенстве знают свое дело. Вы видите на снимке сварщика Юрия Михайловича Чеснокова. За его принципиальность и профессиональное мастерство коммунисты участка вот уже который раз выбирают своим партгрупоргом. У ветерана завода Василия Сергеевича Тонкослеза за плечами четвертый десяток работы на заводе.

Фото В. ВЫБОРОВА.

ДОМ КУЛЬТУРЫ В НОВОМ НАРЯДЕ

В центре села Каип — усадьбе совхоза «Степной колос» — возвышается добротное капитальное здание Дома культуры на 400 мест. Построено оно было еще в шестидесятых годах. Нынешним летом его решили заново переоформить, улучшить внутреннюю отделку.

Сейчас обновление закончено, в день предстоящего праздника работников сельского хозяйства похорошевший Дом культуры распахнет перед жителями села свои двери.

Н. ВАРЮХИН.
Ключевский район.

ЗАБОТА КАЖДОГО ДНЯ

Предприятиям — стабильные кадры

«...Мне всегда становится не по себе, когда человек уходит с транспорта на другое предприятие. Как ни печально, но первопричина одна: мы сами что-то недоработали, недоучли, не сделали так, как надо».

(Из разговора с заместителем начальника локомотивного депо Рубцовка В. В. Бутенко).

Сколько раз, слушая объявления по краевому радио о приеме на работу, ловил себя на мысли: по данным отдела кадров, штат железнодорожников Алтайского отделения укомплектован полностью, а тем не менее «приглашаются и требуются»... Оказывается, постоянный дефицит в рабочей силе транспорт испытывает в людях так называемых непрестижных профессий — грузчиков, мойщиков пассажирских и грузовых вагонов, кочегаров и т. п. Многотысячная армия алтайских железнодорожников хронически недосчитывает в своих рядах также проводников пассажирских поездов дальнего следования, слесарей по ремонту локомотивов, осмотрщиков вагонов, рабочих пути...

Работа на железнодорожном транспорте имеет свои, сложившиеся десятилетиями традиции. Здесь может трудиться далеко не каждый. Потому что железная дорога — это почти военная дисциплина, ни на секунду не затихающая жизнь стальных магистралей, беспрерывная вахта людей, стоящих на страже безопасности движения поездов. Случайных, ищущих праздной жизни людей на железной дороге нет и быть не может. Поговорите с Героями Социалистического Труда барнаульскими машинистами А. С. Павловым, В. П. Докукиным, с бригадиром осмотрщиков вагонов из Рубповска кавалером ордена Ленина Н. Д. Голубчиковой, Героем Социалистического Труда Зинатулой Загидулиным, — и вам станет ясно, почему они так влюблены в профессию железнодорожника.

...Многое в своей трудовой жизни повидала нарядчик барнаульского резерва проводников Мария Федоровна Чулико. К этой удивительной женщине, как к самому дорогому человеку, идут за советом, помощью, поделиться мыслями, сомнениями молодые проводники вагонов. Года три назад Мария Федоровна показывала мне стопку заявлений проводниц пассажирских вагонов об увольнении с работы.

— Молодые, горячие. Чуть какая трудность: «Устала, не могу, надоело», — советую не торопиться с решением, подумать...

Недавно позвонил Марии Федоровне, поинтересовался, что с теми заявлениями.

— Работают девчонки, — ответила она. — Посмеиваются над своими опрометчивыми решениями. Как я и говорила им, освоились с работой, да и условия труда и быта изменяются к лучшему.

Недавно молодые железнодорожники Барнаульского узла поселились в новом общежитии. Из 480 мест большинство получили работницы резерва проводников. Большим подспорьем в закреплении кадров явилось и то, что вагонное депо приобрело свой автобус. Третий год на работу и обратно люди доставляются на машине.

Вспоминается разговор с начальником цеха эксплуатации локомотивного депо Рубцовка Виктором Васильевичем Бутенко. Этот человек известен на Алтайском отделении дороги не только как хороший руководитель, но и как умелый наставник молодежи. В его рабочем столе хранятся десятки писем от вчерашних помощников машинистов, слесарей-ремонтников тепловозов. Пишут ребята из армии. Они уверены: их ждут в коллективе депо, рассчитывают на их молодые руки.

— Считаю личной недоработкой, — говорит Виктор Васильевич, — если молодой человек по какой-то причине не вернулся к нам из армии или перешел на другое предприятие...

Старые машинисты говорят:

— Для нас первой ступенью в рабочей биографии была кочегарка на паровозе. Если через десяток лет удастся перейти на правое крыло машины, значит, достиг многого, стал видной фигурой на транспорте...

Сейчас в машинисты «пробиться» легче. Два технических училища железнодорожников в Барнауле и Рубцовске, филиал ГПТУ-44 на станции Алтайская, школа машинистов в Кулунде, техникум железнодорожного транспорта и филиал Новосибирского института железнодорожного транспорта готовят квалифицированных работников и командиров производства. Так, по окончании, к примеру, железнодорожных училищ молодежь сразу определяется помощниками машинистов, дежурными по станциям, проводниками поездов дальнего следования.

В прошлом году на предприятия отделения дороги поступило около трехсот выпускников, свыше 200 из них — помощники машинистов. Остальные получили специальности слесарей-ремонтников, дежурных по станциям. Практически 80 процентов молодежи, работающей на Алтайском отделении,—выпускники Барнаульского технического училища железнодорожников.

Многое по подготовке кадров делается на местах — как в вагонных и локомотивных депо, так и в некоторых школах. Так, в школах № 30 и 166 станции Алтайская учащиеся изучают профессии помощников машинистов, проводников пассажирских вагонов, осмотрщиков грузовых поездов, слесарей по ремонту локомотивов. То же самое можно сказать и о школах станций Озерки, Леньки, Кулунда, Рубповка, других.

В прошлом году вместе с аттестатами о среднем образовании 25 юношей школы № 4 со станции Кулунда получили свидетельства об окончании курсов помощников машинистов тепловозов. Знания, полученные в классе и цехах локомотивного депо, были закреплены на практике. Ребята отправлялись стажерами в поездки с лучшими локомотивными бригадами.

Вот комментарий начальника отдела кадров Алтайского отделения Н. Л. Лаптева:

— За последний год количество ушедших с работы сократилось на 595 человек. Есть основания предполагать, что в дальнейшем этот показатель будет также уменьшаться.

Однако есть и недоработки. Прежде всего они заключаются в пренебрежительном отношении отдельных мастеров и машинистов-инструкторов к вновь пришедшим на предприятия молодым людям. К примеру, в локомотивном депо Алтайская сегодня не хватает свыше 200 машинистов и их помощников. Люди идут сюда неохотно. Те, кто ушел из депо в армию, как правило, обратно не возвращаются. Работа по воспитанию молодежи, закреплению ее на местах пущена на самотек.

Не очень охотно идут выпускники железнодорожного училища и в депо Барнаул.

В нынешнюю зиму более двух тысяч молодых железнодорожников впервые будут работать на локомотивах. Долг всех, кто связан с движением поездов,—проявить к ним максимум внимания.

И. МЕТАЛЬНИКОВ.
г. Барнаул.

СУЕТА ВОКРУГ БАЧКА

Как-то в трамвае я стала невольной свидетельницей такого разговора:

— Вы знаете, — жаловалась одна немолодая женщина другой, — каждый раз не по себе бывает, когда приходится остатки продуктов от стола в контейнеры для мусора выбрасывать. Ни бачков, ни ведер для пищевых отходов в нашем дворе в помине нет. Неужели такая это проблема —обеспечить каждый жилой дом бачками?!

Не знаю, где живет та случайная попутчица, но, думаю, на вопрос о ее адресе она вполне могла бы назвать дома № 63 или 63-а по улице А. Петрова или № 122 по проспекту Коммунаров. Потому что и в этих многоквартирных домах хозяйки озадачены той же проблемой. Они отлично понимают, как важен вопрос максимального использования пищевых отходов, но работники производственного жилищно-эксплуатационного треста Железнодорожного района почему-то не хотят пойти им навстречу. Хотя не кто иной, как этот ПЖЭТ обязан организовать сбор пищевых отходов от жильцов подведомственных ему домов. И имеет задание, которое за восемь месяцев этого года выполнил только на 69,1 процента. Правда, управляющий трестом В. С. Азаренок не мог назвать мне эту цифру, потому что, по его словам, был «не в курсе». Пришлось черпать сведения из других источников.

В жилищно-эксплуатационном тресте Центрального района также не видно крупных успехов в сборе пищевых отходов от населения.

Я подумала: может, в ведомственном жилфонде это дело поставлено на более солидную ногу? Начальник домоуправления № 1 ЖКО хлопчатобумажного комбината тов. Зайцев объяснил, что никакого задания по сбору пищевых отходов у него не было и нет и что оно ему вовсе ни к чему. Просто два раза в неделю приезжает машина от предприятия и забирает какие есть отходы. А то, что в непосредственной близости от домоуправления во дворе дома № 56 по проспекту Ленина несколько дней уже стоят два переполненных бачка, никого нисколько не волнует... Всего лишь два.

Я попыталась выяснить, почему же не налажена как следует вывозка. В ЖКО пояснили: комбинат уже две недели не дает машины для вывозки пищевых отходов.

Из месяца в месяц, как выяснилось, не выполняют задания и ЖКО «Алтайсельстроя», спичечной фабрики, речного порта, «Алтайтрансстроя», меланжевого комбината.

ИНФОРМАЦИЯ К РАЗМЫШЛЕНИЮ: За восемь месяцев 1981 года по Барнаулу не собрано 531,5 тонны запланированных пищевых отходов от населения.

Простое, казалось бы, не требующее больших трудозатрат дело обросло множеством проблем. От проблемы пищевого бачка до крупных организационных просчетов, о которых пришло время поговорить.

Производственный жилищно-эксплуатационный трест Октябрьского района один из ПЖЭТов города выполняет (и даже перевыполняет!) месячные планы сбора пищевых отходов. Но именно на фоне благополучных цифр плановых заданий наиболее контрастно высвечивается суть затронутой проблемы. Возникают вопросы...

Первый: могли бы сегодня жилищно-эксплуатационные участки района повысить сбор пищевых отходов? Да, могли. Идет сезон заготовки овощей на зиму. Он проплется до конца октября. И отходы семейной кухни намного превышают обсчитанную экономистами среднюю цифру: сто граммов на человека в сутки.

Вопрос второй: кто непосредственно заинтересован в том, чтобы все эти «сверхплановые» отходы пошли в дело? Ответ из всего увиденного напрашивается один — никто.

Очень часто я слышала от должностных лиц одну и ту же сакраментальную фразу: «недостаточно сознательности проявляют жильцы»... Но вот один из многих примеров. Жильцы многоквартирных домов № 2 и 4 по ул. Горно-Алтайской аккуратно собирают пищевые отходы. И что же получается в результате?

— Вечно у нас переполненные бачки с пищевыми отходами стоят перед окнами квартир, — жалуется В. Г. Гадалко, работница «Трансмаша». — Гора отходов растет день ото дня, а вывозить их некому. Да и два бачка на два дома — разве достаточно?!

Озабоченность жильцов понятна. Но ее не разделяют работники ЖЭУ-17, которое обслуживает эти дома. Разговор с начальником ЖЭУ Е. К. Сорокиной начался с мажорной ноты.

— Очень хорошо у нас это дело поставлено, — с гордостью сообщила она. — План перевыполняем.

Не надо заслоняться планом, нужно бережливо, по-хозяйски собирать все пищевые отходы для животноводства. Нельзя закрывать глаза и на то, что регулярно срывается график вывоза отходов. Фактически это дело пущено на самотек. И что мешает поставить дополнительные емкости на площадках?

Управляющий Октябрьским ПЖЭТом Ю. А. Гуряшин назвал главную причину, тормозящую заготовку пищевых отходов: регулярный срыв графика их вывоза спецавтохозяйством горкомхоза под руководством тов. Мартынюка. Но что же делает трест, чтобы заставить водителей исправно выполнять свои обязанности? Оказалось, дальше бесконечных переговоров дело не идет.

Прежде чем пищевые отходы пойдут по конечного пункта своего назначения — совхоза «Городской», к ним «приложат руки» несколько организаций и ведомств. Жилищно-эксплуатационные участки и тресты должны организовать сбор. Спецавтохозяйство — выделить транспорт. Существующая контора по заготовке внеплановых кормов обеспечивает емкостями. И, кроме того, она выступает посредником между всеми, задействованными в этом деле, — через нее заключаются договоры между предприятиями и организациями.

Беда в том, что во всей этой многоступенчатой системе некому осуществлять контроль за соблюдением договоров и обязательств. Казалось бы, эти функции и должна взять на себя краевая контора. Фактически же ее сотрудники занимаются лишь обработкой сведений и составлением отчетов. Никакими правами и полномочиями, по словам ее управляющего Н. П. Березина, эта организация не наделена.

И еще один пример организационной неразберихи, касающийся все того же пресловутого бачка для пищевых отходов. Жильцы многих домов предлагают увеличить количество бачков на осенний период. В ЖЭУ им отвечают: бачки в дефиците. А. Ю. А. Гуряшин и Н. П. Березин единодушно заверяют: есть, и сколько угодно на... складах!

И ведь нельзя сказать, что негде почерпнуть положительный опыт. Управляющий ПЖЭТом Октябрьского района изучал постановку этого дела в Новосибирске. Известен интересный опыт краснодарских коммунальщиков. В этих городах многочисленная армия незаинтересованных лиц заменена вполне успешно одним, но заинтересованным: сборщиком пищевых отходов, получающим сдельную оплату и обеспеченным транспортом! Кроме того, в каждом микрорайоне создана одна централизованная площадка для хранения пищевых отходов. Водителю не надо ежедневно колесить в закоулках между домами, тратить дорогой бензин и время на розыски каждого пищевого бачка. Он подъезжает на централизованную площадку, забирает отходы, доставленные туда от домов сборщиком на мотороллере. За сверхплановые корма он тоже получает дополнительную оплату.

Опыт этот не требует больших денежных затрат для внедрения. И в конце концов все они очень скоро окупаются. Видимо, есть смысл над этим подумать.

Л. ЛУШНИКОВА.
г. Барнаул.

БУДЕТ ЛИ НОВОСЕЛЬЕ?..

Пост «АП» на объектах культуры

Для жителей Топчихи строящийся Дом культуры — поистине долгожданный. И не только потому, что в старом давно всем тесно, но и потому, что первый кирпич нового Дома культуры был заложен еще в 1976 году. С тех пор сделано немало. Стоит пройти по будущим холлам, фойе, залам, комнатам для занятий, как станет ясно, что немалые трудности уже позади. Из почти 900 тысяч рублей сметной стоимости осталось освоить вместе с благоустройством 260 тысяч. Хотелось бы сказать «всего 260», но уместнее будет написать «еще 260 тысяч рублей».

Поскольку 200 тысяч — это годовой план, то нетрудно представить, какой объем работ падает на оставшееся время. А по всем последним намеченным срокам именно в Новый год здесь должно состояться новоселье. Но оно явно затянулось. По чьей вине? Если оглянуться на оставшиеся теперь уже позади пять лет, то среди основных причин длительных простоев на этой стройке, в первую очередь, — неритмичное снабжение.

— Все нынешнее лето строительство велось очень медленно, — рассказывает председатель Топчихинского райисполкома Г. В. Воронин. — Когда было тепло, теряли время из-за отсутствия материалов. И хотя в конце августа в сентябре многое завезли, но до сих пор плохо с кирпичом, столярными изделиями, цементом.

— Звонил в Топчиху, — уточняет начальник Барнаульской зоны треста «Алтайсельстрой» Д. П. Свиридов, курирующий строительство Дома культуры, — говорил, чтобы не ссылались на стройматериалы. У них есть 15 тонн декоративного цемента, послали еще вагон обычного. И рейки — 60 кубометров. Конечно, поздно закомплектовали стройку металлом, но дело не только в этом. Откровенно говоря, подтянуться нам, строителям, надо, строже подходить к организации работ.

С этим заявлением нельзя не согласиться. В одну из солнечных осенних суббот на стройке можно было наблюдать такую картину: ни одного из сорока пяти работающих. Выяснилось... начинался охотничий сезон.

Так что ко всем неурядицам в обеспечении материалами надо отнести и организационные неурядицы в работе ПМК-673 «Алтайсельстроя», которая ведет стройку Дома культуры. И хотя провожая корреспондента, строители с завидным оптимизмом приглашали на новоселье, которое, как они считают, состоится в срок, все же по-прежнему волнует вопрос: а состоится ли это новоселье?

Л. КОШКАРЕВА.
Топчихинский район.

ДЕЛО НЕ ТОЛЬКО В ЦЕМЕНТЕ...

Председатель Шебалинского райисполкома И. А. Охрин заверяет Горно-Алтайское областное управление культуры: Дом культуры будет сдан в четвертом квартале. У начальника здешней ПМК-571 треста «Горноалтайсксельстрой» В. П. Акпашева относительно сроков мнение иное: уложиться бы к апрелю будущего года. Что ж, интуиции Владимира Петровича доверять можно. Не впервой строит.

...Поначалу все шло нормально. За один летний сезон были возведены стены будущего районного культучреждения. А вот дальше случился перекур. Затяжной перекур. Дело в том, что у мехколонны нынче около двух десятков строек на миллион 350 тысяч рублей: жилые двухквартирные домики, детсад, больница, узел связи, автозаправочная станция, коровники, силосные траншеи... Не все объекты вводные, но все есть в титульных списках. Каждый важен. Однако поворачиваться ко всем сразу — голова закружится, силы не хватит.

Потому на отделку Дома культуры в Шебалино пригласили студенческий отряд. Только не суждено было и ему здесь развернуться. Помешало снабжение. С перебоями шел цемент. И дрогнули бойцы. Не выдержал отряд схватки с вынужденным бездельем. Пришлось искать ему работу в другом месте.

И вот на отделочный фронт бросили свежие бригады. В том числе из добровольцев, посланных комсомольцами райцентра. Но немного поработав и прождав цемент неделю-другую, отступали и эти бригады.

Когда похолодало, в ПМК решили, что дальше отступать некуда. Зима скоро, надо делать наружное благоустройство: бетонировать, асфальтировать. К зиме «шуба» нужна Дому культуры — штукатурка такая, шубой называется. И «закипела» работа. Над внешним обликом. Над интерьером — тоже. Месяц штукатурили две комнаты, сейчас заканчивают еще одну. Глядишь, к весне остальные будут готовы. Так что можно верить начальнику Шебалинской передвижной механизированной колонны: и в четвертом квартале не будет сдан Дом культуры.

Н. ПАНКРАТОВ.
Горно-Алтайская а. о.

РАСТЕТ МИКРОРАЙОН

В центре нового микрорайона Михайловского, рядом со строящимся зданием средней школы, вырос новый многоквартирный жилой дом, возведенный строителями СМУ «Краймежколхозстроя». Ордера на вселение в новые квартиры улучшенной планировки получили семьи учителей, врачей, ветеранов Великой Отечественной войны.

В. ПОЛУНИН,
корр. «Алтайской правды».

После критики

«ВРЕМЯ ТОРОПИТ»

В рейдовом материале («Алтайская правда», № 207) приводились факты неорганизованности некоторых хозяйств Михайловского района в уборочной страде. Ответственность возлагалась и на районное объединение по производственно-техническому обеспечению сельского хозяйства. Его директор Н. Субботин сообщил, в частности, следующее: «Зернопогрузочная техника в совхозе «Рекорд» отремонтирована. Для ее обслуживания выделен слесарь. В совхозе имени Ильича работают мехтока в отделениях».

В МНР В 30-Й РАЗ ОТКРЫЛСЯ ТРАДИЦИОННЫЙ МЕСЯЧНИК МОНГОЛО-СОВЕТСКОЙ ДРУЖБЫ, ПОСВЯЩЕННЫЙ 64-Й ГОДОВЩИНЕ ВЕЛИКОГО ОКТЯБРЯ.

ЛУЧШАЯ ОРГАНИЗАЦИЯ ТРУДА

Успешно трудятся интернациональные бригады и экипажи на горно-обогатительном комбинате «Эрдэнэт». Бригадный метод позволил здесь увеличить в прошлом году производство продукции в 2.2 раза, причем более 80 процентов чистого прироста продукции было достигнуто за счет повышения производительности труда в совместных коллективах.

Итоги развития экономики МНР в минувшей пятилетке показали, что бригадный метод стал одной из самых эффективных форм организации труда на производстве. Благодаря творческому применению опыта Советского Союза и других братских стран в Монголии созданы сотни различных бригад. Всего число таких коллективов за десять лет увеличилось почти в 7 раз, а количество их членов— в 2,5 раза.

По подсчетам специалистов, на предприятиях, где внедрен бригадный метод, использование основных фондов значительно выше, постоянно растет производительность труда, экономнее расходуются материалы.

(АПН).

МНР. Улан-Баторская ковровая фабрика, созданная при содействии ГДР, — передовое предприятие легкой промышленности страны. Высококачественные красочные ковры с маркой «Сделано в Монголии» удостоены самых высоких наград на многих международных ярмарках.

НА СНИМКЕ: в цехе Улан-Баторской ковровой фабрики.

Фото К. Болдохонова и И. Зотина.

Фотохроника ТАСС.

НОВЫЙ ГОСХОЗ

Недавно сдана в эксплуатацию первая очередь целинного госхоза «Номгон», расположенного между двумя промышленными центрами — Дарханом и Эрдэнэтом. Это хозяйство будет снабжать их хлебом, мясом и молоком.

Ныне в госхозе действуют молочномеханизированная ферма, ремонтная мастерская, школа и интернат, ряд объектов культурно-бытового назначения. Со временем «Номгон» будет давать ежегодно свыше 150 тысяч центнеров пшеницы, около 200 тысяч центнеров кормов и сена. Сейчас здесь строится первая откормочная площадка на пять тысяч овец.

РАСТЕТ ПРОИЗВОДСТВО ЦЕННОГО ПРОДУКТА

Коллективы более двухсот маслобойных заводов и свыше девятисот молочно-сепараторных пунктов МНР взяли обязательства перевыполнить задания первого года нынешней пятилетки по производству сливочного масла. Как сообщает ЦСУ МНР по состоянию на 15 августа, с начала года в республике выработано 2,418 тонн сливочного масла, что на 90 тонн больше, чем за аналогичный период прошлого года.

Последние годы характеризуются в стране устойчивым ростом поставок этого ценного продукта питания. В дальнейшем быстрые темпы его производства будут сохранены. Седьмым пятилетним планом на 1981—1985 годы намечено получить масла почти на одну четверть больше, чем в минувшем пятилетии.

ИНТЕРЕС К ЖИЗНИ БРАТСКИХ СТРАН

В народной Монголии началась подписка на периодические издания Советского Союза на 1982 год.

Советские газеты и журналы пользуются огромным спросом у трудящихся МНР. Подписчики будут получать из СССР полмиллиона экземпляров газет и журналов более двух тысяч наименований. Свыше 20 тысяч экземпляров периодической печати поступит в МНР из братских социалистических стран. А это значит, что читателем периодики социалистических стран станет каждый третий житель Монголии.

ИМ НЕ ГРОЗИТ ЯЗЫКОВОЙ БАРЬЕР

Первая группа монгольских медиков, готовясь в командировку в ЛНДР, прошла курс изучения лаосского языка на кафедре Улан-Баторского медицинского института. Им предстоит работать в больнице, которая будет построена в качестве дара МНР братской республике.

Сейчас в Лаосе трудятся врачи из Советского Союза, Кубы и Вьетнама.

(АПН).

ГОСУДАРСТВЕННОМУ СТРАХОВАНИЮ — 60 ЛЕТ

За достижение высоких показателей во Всесоюзном социалистическом соревновании, активное участие в укреплении финансово-кредитной системы края и в честь 60-летия органов государственного страхования СССР решено наградить Почетными грамотами крайкома КПСС, крайисполкома и крайсовпрофа коллективы инспекций Госстраха:

Алейска, Новоалтайска, Славгорода, Железнодорожного района Барнаула, Егорьевского, Залесовского, Калманского, Кытмановского, Михайловского, Первомайского, Тогульского районов.

6 ОКТЯБРЯ 1921 года В. И. Ленин подписал декрет Совета Народных Комиссаров «О государственном имущественном страховании». Этим декретом и было положено начало организации государственного страхования в СССР. Он был вызван заботой нашей партии и государства об охране материальных интересов трудящихся страны.

И в настоящее время дело государственного страхования основывается на идеях В. И. Ленина.

За 60 лет страховое дело во многом усовершенствовалось, расширились страховые операции, постоянно улучшается обслуживание страхователей. В настоящее время организация государственного страхования представляет собой стройную и последовательную систему, отвечающую принципам демократического централизма.

На органы Госстраха возложены задачи проведения страхования имущества колхозов, совхозов, граждан, кооперативных и общественных организаций, а также личного страхования, определения и выплат страхового возмещения и страховых сумм, осуществление мероприятий по дальнейшему развитию и совершенствованию государственного страхования.

Роль государственного страхования в хозяйственной деятельности колхозов значительно возросла после введения новых условий страхования. Сейчас имущество колхозов и совхозов страхуется практически от всех стихийных бедствий. Результаты страховых операций за эти годы свидетельствуют о том, что государственное страхование способствовало обеспечению непрерывности процесса колхозного и совхозного производства.

Повышается значение государственного страхования и в жизни трудящихся. С жителями края заключено и действует более 2 миллионов 50 тысяч договоров по имущественным видам и личному страхованию. В среднем на одну семью приходится 2,5 договора. Десятая пятилетка явилась этапом бурного развития добровольного страхования среди населения. Общий объем поступления платежей за прошедшую пятилетку к уровню поступления в восьмой пятилетке возрос почти в 10 раз.

Особенно быстрыми темпами развивалось страхование жизни. Определенное развитие получили такие новые виды, как страхование детей и страхование к бракосочетанию (свадебное) и другие.

Работники страховых органов края, вдохновленные решениями XXVI съезда партии и готовясь достойно встретить юбилейную дату — 60-летие государственного страхования, неплохо начали одиннадцатую пятилетку. План первого квартала значительно перевыполнен.

В счет обязательств сверх плана страховых платежей поступило 1.993 тысячи рублей. Органы Госстраха края вышли на первое место во Всесоюзном соревновании финансовых и страховых органов и были награждены переходящим Красным знаменем Министерства финансов СССР и ЦК профсоюза работников госучреждений с первой денежной премией. Планы II и III кварталов также перевыполнены, годовой план и соцобязательства будут выполнены досрочно, не позднее 25 декабря.

На протяжении многих лет хороших показателей в работе добиваются коллективы инспекций Госстраха, награжденные Почетными грамотами Министерства финансов СССР. За безупречную долголетнюю работу в органах Госстраха ряд работников удостоен правительственных наград.

Инспекции Госстраха Октябрьского и Ленинского районов Барнаула, Новоалтайска, Тальменского, Троицкого, Змеиногорского и Локтевского районов заслуженно носят звание «Учреждение высокой культуры обслуживания и труда». Более 30 бригадам страховых агентов присвоено звание «Бригада коммунистического труда», а свыше 2.000 страховых работников — «Ударники коммунистического труда». Есть у нас лучшие по профессии, отличники финансовой работы.

Немало труда вложили в организацию страхового дела на Алтае наши ветераны.

С благодарностью называю имена людей, посвятивших государственному страхованию много лет. Это А. И. Дорофеев, В. Г. Васильева, А. П. Колпакова, А. И. Медведева, С. С. Акулов, Н. И. Сумкина и другие. Сейчас они на заслуженном отдыхе, но их пример и опыт служат образцом для многих. Исправно несут трудовую вахту ветераны Великой Отечественной войны.

В проведении страховых операций мы опираемся на помощь общественности в лице советов содействия Госстраху, которых вместе с районными насчитывается более 2.000.

Мы постоянно ощущаем внимание и заботу партии и правительства о дальнейшем развитии и совершенствовании государственного срахования, об улучшении условий труда и быта страховых работников. В 1977 году работникам органов Госстраха повышена заработная плата. Нам оказана большая помощь в приобретении транспорта. При помощи и поддержке местных партийных и советских органов построено 18 административных зданий для инспекций Госстраха, около 40 жилых домов, более чем на 70 квартир.

Страховые работники Алтая полны сил и энергии, чтобы достойно выполнить решения съезда партии. Социалистическое обязательство юбилейного года — дать сверх плана 3,5 миллиона рублей — будет перевыполнено.

Л. СЫТЫХ,
начальник управления Госстраха по Алтайскому краю.

КНИЖНЫЕ НОВИНКИ

Издано на Алтае

„НАШЕ ГЛАВНОЕ ДОСТОЯНИЕ» — так назвал свою брошюру, рассчитанную на работников сельского хозяйства, Герой Социалистического Труда, председатель колхоза Я. Г. Петерс. Он делится опытом работы с кадрами в колхозе «Победа» Славгородского района, где сложилась система рационального распределения механизаторов, закрепления специалистов, партийного руководства их деятельностью. Это позволяет использовать трудовые ресурсы с максимальной пользой для хозяйства.

В брошюре А. Е. Вахонина «Сходы граждан» рассказывается об одной из действенных форм непосредственного участия масс в решении многообразных вопросов государственной и местной жизни. На основе конкретного опыта, накопленного в крае, автор раскрывает вопросы подготовки и проведения сходов, контроля за выполнением принятых ими постановлений и рекомендаций, роли местных Советов в активизации деятельности сходов.

Брошюра рассчитана на депутатов местных Советов, работников исполкомов.

Книга «Заботы секретарские» написана первым секретарем Алейского горкома партии А. И. Слащевым. В предисловии к ней корреспондент газеты «Правда» В. Сапов пишет: «С Александром Ивановичем Слащевым, делегатом XXIV съезда КПСС, я знаком давно. Знаю его как вдумчивого, принципиального человека. Вот уже который год он возглавляет одну из крупных в крае — Алейскую районную партийную организацию. До этого был участковым агрономом, парторгом МТС, директором совхоза, секретарем райкома КПСС. За плечами этого человека большая жизненная школа — школа Кулунды, где он начинал свою трудовую биографию в разгар целинной эпопеи».

Автор делится воспоминаниями об освоении целины на Алтае, опытом партийной работы, рассказывает о своих товарищах, размышляет о путях решения тех проблем, с которыми сталкивается в повседневной жизни и о которых шла речь на XXVI съезде КПСС.

«Дикая мальва» — первый сборник стихов Людмилы Козловой. Он открывается предисловием В. Дубровской. Давая добрые напутствия молодой поэтессе, она отмечает, что первая книжка «это не только начало, но и итог уже в известной степени состоявшейся судьбы, которая осознается в поэтическом слове и заново осуществляется теперь не только для себя, но и для других, для читателей».

Стихи молодых поэтов Горного Алтая опубликованы в сборнике «Горы в косынках тумана», составленного К. И. Козловым, поэтом старшего поколения. В сборнике читатели познакомятся с творчеством Виктора Ащеулова, Владимира Белова, Виталия Бочкарева, Валентина Галкина, Павла Гнездилова, Виктора Евсеева, Александра Жукова, Валерия Куницына, Ирины Лебедевой, Александра Остапова, Леонида Суртаева.

Сборник «Прикосновение» содержит рассказы и стихи молодых авторов, членов Барнаульской литературной студии при Алтайской краевой писательской организации. В него вошли произведения двадцати четырех начинающих литераторов, таких, как Николай Байбуза, Владимир Свиньин, Леонид Ершов, Евгений Гаврилов, Наталья Николенко, Татьяна Кузнецова, Юсуф Созаруков и другие.

Книга Виктора Горна «Характеры Василия Шукшина» посвящена прозаическим произведениям нашего земляка.

Для детей среднего и старшего школьного возраста выпущен сборник Виктора Попова «В свои ворота», в который включены ранее издававшиеся повести «Пожар в Назаровском», «В свои ворота» и ряд рассказов.

Вышел очередной, третий номер альманаха «Алтай». Содержание его разнообразно. В разделе «Проза» опубликованы рассказы Анатолия Кирилина и Ольги Кузьменко, повесть Якова Кривоносова «Человек на машине».

В поэтической рубрике напечатаны стихи Николая Лактионова, Ольги Казаковцевой, Натальи Николенко, Станислава Яненко, Михаила Мокшина, Евгения Кузнецова и Геннадия Жирова.

В разделе публицистики, очерка помещены документальная повесть «И останутся как в сказке...» Геннадия Осипова и «Рассказы о грибах» Геннадия Володина.

Три работы содержит раздел «Критика» — «Путеводная звезда» (М. Горький и алтайская литература) Георгия Кондакова, «Сила воплощения» (заметки о творчестве В. Башунова) Георгия Карпова, «Память сердца» Дмитрия Иванова, в которой он рецензирует сборник стихов В. Шевченко «Бессонница».

Альманах завершается рассказом Владимира Свиньина «Обыкновенная история обыкновенной кошки», адресованным детям.

И. КАЗАНЦЕВ.

ТАСС СООБЩАЕТ

Для рабочего человека

К Дню Конституции СССР

«Социалистический строй обеспечивает расширение прав и свобод, непрерывное улучшение условий жизни граждан по мере выполнения программ социально-экономического и культурного развития».
(КОНСТИТУЦИЯ СССР).

Наладчик Минского моторного завода М. Рудько доволен нынешним отпуском: отдыхал в санатории на Черноморском побережье Кавказа, путевка стоимостью 170 рублей была выделена ему профсоюзом бесплатно.

На таких же условиях в этом году отдыхали в различных здравницах 160 моторостроителей. Еще 286 человек, получивших путевки, оплачивали лишь тридцать процентов их стоимости. А всего на организацию отдыха предприятие ежегодно расходует сто тысяч рублей. Это без учета средств по линии государственного социального страхования.

Трудится М. Рудько в цехе алюминиевого литья в три смены. Работая в ночную, как и его товарищи, получает бесплатное питание. Такой же «привилегией» пользуются и ремонтники, занятые на производстве в выходные дни. На эти цели завод расходует ежегодно из фонда на социальные, культурные и бытовые мероприятия 65—70 тысяч рублей.

На предприятии — прекрасные условия для развития спортивно-массового движения и самодеятельного творчества. Здесь есть современные спорткомплексы, плавательный бассейн. Во Дворце культуры работают различные кружки художественной самодеятельности. Ко всему этому рабочий М. Рудько также имеет самое прямое отношение. Он заместитель председателя заводского спортивного клуба «Мотор», руководит духовым оркестром. И, конечно, вместе с членами профсоюзного комитета предприятия участвует в распределении средств на развитие спорта и самодеятельного творчества.

Много забот у профсоюзных активистов. Но одна из главных — создание благоприятных условий для максимального удовлетворения социальных, культурных, бытовых запросов членов коллектива.

А это во многом зависит от рационального использования общественного фонда. Надо предусмотреть все: содержание пионерского лагеря, оплату дотации на питание детям в школьных учреждениях и ремонт подшефной школы, приобретение медикаментов для цеховых здравпунктов, мебели для общежитий, на строительство и благоустройство дачных участков, организацию поездок выходного дня. Кроме того, из этого же источника финансируется строительство жилья. А на это требуется до 200 тысяч рублей ежегодно.

Откуда у предприятия такие средства? Как и у других, от реализации продукции, которую производит коллектив моторостроителей. От прибыли, которая в значительной части остается на заводе.

— Вот и выходит, — говорит М. Рудько, — что трудиться плохо мне, рабочему человеку, никак нельзя. Ведь чем выше производственные показатели, тем внушительнее бюджет предприятия и тем больше льгот получаю и я, и мои товарищи по труду. Поистине, чем больше ты отдаешь, тем богаче становишься.

В. ПЕРЗАШКЕВИЧ,
корр. ТАСС.

Минск.

ЛАЗЕР И ЗАПАСЫ ЛЕСА

ЛЕНИНГРАД. (Корр. ТАСС Н. Константинов). Длительные маршруты по лесным тропам сменили на воздушные лесники Сиверского лесхоза Ленинградской области. На самолете с бортовой лазерной установкой они завершили годсчет запасов древесины в своем хозяйстве. Трудоемкая работа выполнена за несколько часов.

...Под фюзеляжем вспыхнул ослепительный луч и заскользил по верхушкам деревьев. Его отражение ловит приемник, в котором идет непрерывная запись информации на магнитную ленту. После того, как самолет плотными галсами облетит лесной массив, ленту «читает» компьютер, который выдает сведения о величине лесных запасов.

Так действует первый в стране автоматический комплекс сбора и обработки данных по таксации лесного фона на основе нового прибора — лазерного авиапрофилографа. Система разработана и испытывается лабораторией лесоустройства и аэрометодов Ленинградского научно-исследовательского института лесного хозяйства.

— До сих пор подсчеты запасов древесины на корню проводятся методом наземных или воздушных визуальных наблюдений, — рассказывает руководитель работ В. Солодухин. — Это требует много времени, сил, да и точность таких исследований не всегда удовлетворительна, особенно в труднодоступных таежных районах.

Новый метод открывает возможность быстрой и точной оценки лесных запасов, оперативной разработки научно обоснованных рекомендаций по его охране и рациональному использованию.

КУРЬЕР ПУШКИНА

Каким был курьер Пушкина, тайно доставивший сосланным декабристам его пламенное послание «Во глубине сибирских руд»! Находки, сделанные в запасниках Горьковского художественного музея, позволяют получить более точное представление о его, а точнее, ее образе.

Но сначала немного истории. Исследователи творчества поэта считают, что это стихотворение он написал еще до того, как в Сибирь разделить участь опальных мужей отправились княгини Волконская и Трубецкая. Пушкин был знаком с отважными женщинами, восхищался их подвигом и мог отправить стихи с ними. Но он избрал для этой цели иного гонца — жену Никиты Муравьева Александрину, выехавшую в Сибирь позднее. Выбор не был случайным.

Как теперь установлено, жена декабриста приходилась дальней родственницей поэту. И Пушкин, несомненно, знал, с каким упорством хлопотала она о разрешении поселиться рядом с мужем, с какой решимостью отправлялась в дальнюю дорогу, оставляя дома детей и больных родителей (она их больше никогда не увидит). Человеку с таким характером можно было доверить опасную миссию.

Широко известен портрет А. Г. Муравьевой работы П. Ф. Соколова. Созданный вскоре после восстания на Сенатской площади, он был передан Н. Н. Муравьеву в Петропавловскую крепость и увезен им в ссылку. Теперь эта акварель хранится в Эрмитаже. А в фондах Горьковского художественного музея обнаружены еще два портрета.

Один был написан раньше эрмитажного, летом 1825 года, когда еще ничто не предвещало трагедии, другой — позже, буквально накануне отъезда Муравьевой в Сибирь.

Портреты поступили в музей из нижегородской усадьбы Пашковых еще в первые годы Советской власти, но так и остались в запасниках. Теперь благодаря исследованиям искусствоведа В. Тикиной они стали известны широкому зрителю.

Корр. ТАСС.

Горький.

РОСТОВСКАЯ ОБЛАСТЬ. На заводе «Атоммаш» успешно претворяют в жизнь девиз ростовчан «Досрочно построить, досрочно освоить!». Сейчас в цехах предприятия готовятся четыре корпуса атомных реакторов. Всего за пятилетку запланировано выпустить семь атомных реакторов и еще один — сверхплановый.

Одновременно продолжается сооружение второй очереди завода. За годы одиннадцатой пятилетки предстоит ввести мощности по комплектному выпуску оборудования для атомных электростанций. Здесь освоены прогрессивные технологические процессы механической и термической обработки крупногабаритных деталей и узлов, автоматической и ручной сварки и наплавки оборудования для АЭС.

НА СНИМКЕ: проходит последние испытания новая сварочная машина для наплавки внутренних поверхностей.

Фото Е. Недери. Фотохроника ТАСС.

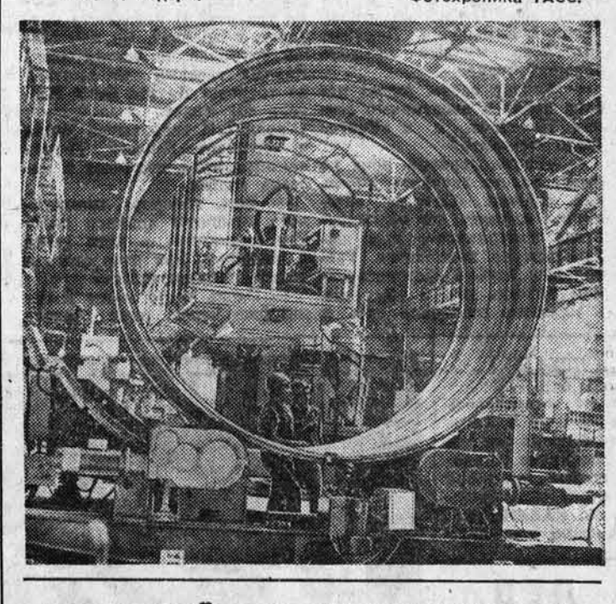

ЛЮБОЙ ДОМ УКРАСЯТ

Поэтический вымысел и реальная действительность уживаются в изделиях народных умельцев. Работы, представленные на ВДНХ СССР в павильоне «Народные промыслы», по праву можно назвать произведениями искусства.

Выставка еще раз убеждает в том, что интерес к народным промыслам не убывает. В десятках городов развиваются старинные ремесла: Хохломе, Вологде, Богородске, Мстере, Жостове, Палехе, Ужгороде... И характерно, что произведениях народных умельцев все шире прослеживаются приметы нашего времени. Даже мастера подмосковной деревни Жостово все чаще обращаются к современности. Раньше подносы они расписывали только цветами. Сегодняшние мастера Жостова создают целые композиции, отражающие героику наших будней.

А вот кружева — словно морозные сказочные узоры. Эти работы сделаны руками мастериц из Борисоглебска Воронежской области.

Закарпатье — край изумрудных рек, заоблачных полонин, чарующих дубрав. Из каких только уголков страны не встретишь здесь туристов! Естественно, каждый увозит с собой сувенир, чтобы через много лет взглянуть и вспомнить синие Карпаты. И едва ли не самый лучший из них — керамика из городка Хуста, широко представленная в павильоне. Из-за сложной конфигурации изделий их нельзя отливать в формах. Вертится кусок глины на круге, прикасаются к нему руки гончара, поправляют, выравнивают бесформенную массу, придавая ей форму стройной вазы, изящной чашки, статуэтки, которая затем попадает на роспись и выходит — чудо как хороша!

И наверняка никого не оставят равнодушным работы палешан. Наряду с традиционными сюжетами мы видим лаковые миниатюры «В космос», «Праздник урожая», «Сбор хлопка».

Все работы, собранные на ВДНХ, выставлены не только на показ. Как сообщили корреспонденту ТАСС в Министерстве местной промышленности РСФСР, 303 предприятия республики выпускают изделия художественных промыслов.

А. КРЯКВИНА,
корр. ТАСС.

Москва.

ПО СЛЕДАМ АВТОГРАФОВ ДЕКАБРИСТОВ

«Из книг Михаила Сергеевича Лунина, 1837, Урик» — гласит надпись на хорошо сохранившихся фолиантах XVII—XVIII веков. Они экспонируются на выставке, открывшейся в Иркутском художественном музее. В экспозиции представлены книги из личных собраний декабристов, сосланных в Сибирь.

По свидетельству самих участников восстания 1825 года, их библиотеки в период ссылки насчитывали сотни, даже тысячи томов. На выставку удалось собрать менее двухсот. Среди реликвий — сочинения по истории, произведения художественной литературы. Перед возвращением из ссылки их подарил девичьему институту в Иркутске Сергей Трубецкой. Теперь они хранятся в редком фонде научной библиотеки университета.

Особый интерес вызывают книги, принадлежавшие М. Лунину, жившему одно время в Урике, близ Иркутска. В их числе многотомные издания на латинском языке с автографами и рукописными экслибрисами самого декабриста. После смерти Лунина они были переданы в дар духовной семинарии. Но судьба другой части библиотеки Лунина неизвестна. Поначалу она попала в руки сына пекаря Петровского завода, воспитанника декабристов В. Ф. Янчуковского, который купил с аукциона многие вещи и 120 книг, принадлежавших Лунину. Затем книги были перевезены в Иркутск, но здесь их следы затерялись. Возможно, тщательные поиски в библиотеках приведут к новым находкам.

В. ХОДИЙ.

Иркутск.

ИСПЫТАНИЕ МОЛНИЕЙ

Грозовой разряд в три миллиона вольт ударил в мощный кабель, не причинив ему никакого вреда. Искусственная молния завершила испытания новой продукции камского кабельного завода в Перми.

Огромный зал напоминает кабинет физики для школьников-гулливеров. На 10-метровой высоте повисли гигантские шары-разрядники, извиваются провода толщиной в корабельный канат, башнями поднялись керамические изоляторы.

— Главное в нашей продукции — надежность, — говорит заместитель главного инженера по новой технике Г. Борщевский. — Бывает, что молния через открытые участки линий электропередачи попадает в кабель. Отсюда и необходимость проверки миллионами вольт.

Понятно, почему новому кабелю они не угрожают: внутри стальной трубы несколько видов изоляции и проводов, а в центре — трубка сечением поменьше, заполненная маслом под давлением в десяток атмосфер. Такой кабель рассчитан на напряжение 500 киловольт. Он предназначен для крупнейших гидростанций страны, и «ответственность» на него ложится не меньшая, чем на гидроагрегаты.

Таков кабель-гигант. На предприятии изготавливают и кабели, свитые из проволоки, которые вдвое тоньше человеческого волоса. Телефонный провод — тоже кабель в миниатюре — завод выпускает продукцию около пяти тысяч видов.

Ни один из них не минет заводских лабораторий. Их множество. Но одна — климатологическая — может «сделать любую погоду». У входа в белую камеру надпись: «Морской туман». Целый месяц отрезок кабеля лежит, словно в осенней Прибалтике, — идут испытания, замеры.

— А в этой камере — грибковые культуры, — говорит старший инженер лаборатории С. Ежева. — Дело в том, что изоляция пришлась по вкусу некоторым плесневым грибкам. Вместе с биологами и химиками ищем несъедобную оболочку.

Камеры выстроились в два ряда — испытания на низкие и высокие температуры, солнечную радиацию, резкую смену климата. Бывает, что и этого набора оказывается мало. Однажды деревянные катушки экспортной партии кабеля начали поедать термиты. Сотрудники лаборатории выехали в Среднюю Азию, где встречаются эти насекомые, и в конце концов нашли новый состав пропитки катушек. Термитам пришлось отступить.

За пятилетку на заводе значительно возрастет выпуск продукции. Но по-прежнему главной заботой кабельщиков останутся ее качество и надежность.

Р. ТРУСОВ,
корр. ТАСС.

Пермь.

НА СТАРТ!

С ФИЗКУЛЬТУРОЙ ДРУЖИТЬ — ЗДОРОВЫМИ БЫТЬ!

В нашей стране огромное внимание уделяется заботе о здоровье трудящихся. Еще одно подтверждение этому недавно вышедшее в свет постановление ЦК КПСС и Совета Министров СССР «О дальнейшем подъеме массовости физической культуры и спорта».

НА БОРЦОВСКОМ КОВРЕ

Как никогда, успешным был нынешний год для наших борцов классического стиля. Чемпионом спартакиады среди школьников СССР стал Ю. Токарев, призером этих же соревнований — И. Самтаев. Второе место на первенстве России среди молодежи занял Н. Гудочкин. Но рано еще подводить итоги года. Основные старты — шестые молодежные игры лишь только начались.

В выходные дни в спортзале АКС ДСО «Труд» оспаривали звание сильнейших лучшие борцы края 1960—65 годов рождения. В командной борьбе переходящий кубок завоевали борцы «Труда». На втором месте команда «Трудовых резервов», на третьем — «Буревестника».

И. РОДЬКИН,
мастер спорта.

В гостиной клуба

ГЕННАДИЙ ХОДУСОВ

СТАРШИЙ ТРЕНЕР КЛУБА «РИНГ» ЗАВОДА «ТРАНСМАШ».

НА СНИМКЕ: тренер Г. Ходусов.

Фото **В. Выборова.**

Вот и опять звонок из «Ринга». И голос в трубке — возбужденный и счастливый:

— Сережа Гордеев вернулся из Чехословакии, занял второе место. Проиграл только чемпиону Европы Гайде. Неплохо, а?

Я хорошо представляю, как стоит сейчас Ходусов и весело поглядывает на Сергея.

— Слушай, — говорю Ходусову, — «неплохо» — не то слово. Здорово!

— Неплохо, — с нажимом повторит Ходусов.

Я соглашаюсь. Так, наверное, будет педагогичнее.

Через полчаса он у порога стряхивает снег с куртки, вешает ее на крючок и усаживается напротив. У нас, мы договорились заранее, разговор пойдет не только о Гордееве. Вообще о боксе, клубе «Ринг», его учениках и тренерских заботах.

— Первый вопрос, Геннадий Михайлович, традиционный. Когда впервые Вас назвали тренером?

— В 1970 году. Тогда я еще сам боксировал, но старший тренер сборной края Василий Семенович Данилов посоветовал: — Набирай, Гена, группу ребят. Будет трудно — поможем. А задатки тренера, я вижу, у тебя есть.

Мне, действительно, уже тогда нравилось часок-другой после занятий повозиться с новичками. Да и разминки чаще тренеры доверяли проводить мне. И все-таки сначала пришлось нелегко: свои тренировки, сборы, соревнования, а мальчишки требовали большого внимания. Так что и в субботу, и в воскресенье мы разлучались редко. В 1972 году я сделал окончательный выбор: перешел на тренерскую работу.

— Многие спортсмены, даже известные, пробовали себя в роли тренера и разочаровывались. У Вас, к счастью, уже первый выпуск учеников оказался удачным: мастера спорта, перворазрядники. Счастливый случай точного попадания в «свою» профессию?

— Знаете, мне просто везло на хороших людей. В 42-й барнаульской школе, где я учился, преподавателем физкультуры работал Николай Николаевич Щербаков. Мы, мальчишки, души в нем не чаяли. Уроки он проводил интересно, никогда не повышал голоса. Так хотелось каждому из вас, чтобы он обратил на тебя внимание. Уроки заканчивались, а мы опять в зал — к Николаю Николаевичу. Мяч побросать, поговорить с учителем, послушать его. Потом встретился Василий Семенович Данилов. Житейски мудрый человек, хороший тренер.

— Сейчас осень, время набора ребят в спортивные секции. Наверное, и в «Рингe» стало тесновато?

— «Ринг», конечно, пока не имеет такого звучного имени, как, скажем, «Спарта», «Звенящие клинки», но на отсутствие популярности нам жаловаться не приходится. Расположен клуб в густонаселенном районе, где, к тому же, и маловато стадионов. Да и одно слово «бокс» — магнит для ребят.

— Выходит, конкурс, как в престижном вузе?

— А у нас нет конкурса. Мы принимаем всех желающих. Даже если действительно видишь — не станет, как ни старайся, этот парнишка чемпионом. Зачем отбирать у него мечту? Пройдут годы, и он обязательно станет закаленным, крепким физически человеком. Разве это не тренерская удача?

Потом бывает и такое. Посмотрели мальчишку, проверили его на все научные тесты и вздохнули: неперспективный. А через 3—4 года этот самый «неперспективный» запросто выигрывает у подававших большие надежды. Так, примерно, было с Мишей Антоновым. Все только удивлялись, стоит ли на такого время тратить? И угловат, и полноват, и вяловат. Но как Миша трудился на тренировках! Какими глазами он смотрел на тренера! Да кто бы я был, если бы сказал мальчишке: «Уходи»? И ведь вырос Миша в хорошего боксера. Теперь чемпион края, кандидат в мастера спорта.

— Вам, наверное, приходилось слышать: занялся спортом парнишка — жди двоек в дневнике. Как относитесь к таким высказываниям?

— Очень часто мамы и папы уже через пару недель после занятий их сына в клубе с тревогой приходят к тренерам: «Стал ходить к вам и сразу хуже учиться. Что делать?» Проверяем дневники — верно говорят родители. Но что же в том удивительного? Не привык еще мальчишка жить по новому режиму, не умеет правильно распределить время между школьными и спортивными занятиями. К тому же с непривычки утомляется на первых тренировках. Но проходит месяц, и все становится на свои места. Нормально учится он в школе. Да и как иначе? Хочешь заниматься в клубе — принеси дневник. Поехать на соревнования — сначала спросим разрешение в школе, у классного руководителя. Спорт дисциплинирует, помогает ценить время. Ну, вот, например, каково сейчас Сергею Гордееву и Олегу Манулику — соревнования, сборы, тренировки. А они и в институте не отстают. Да и другие ребята — Володя Гончаров, Андрей Дьяков, Юра Закиров, Саша Шацкий, Юра Никифоров, Миша Антонов — тоже студенты институтов, тоже способные боксеры.

— Какие ученики Вам больше по душе?

— Честные. Трудолюбивые. Влюбленные в бокс.

— А коллеги-тренеры?

— Те, которые отлично знают бокс. Умеют ждать результат годами. Не стоят на месте, всегда чуть-чуть недовольные уже достигнутым.

— Вам ли быть недовольным? Особенно в нынешнем году. Сергей Гордеев выиграл два международных турнира, отлично дебютировал на взрослом ринге. Олег Манулик стал чемпионом молодежного первенства СССР.

— И тем не менее уверен, что мои ученики не достигли еще высот. Впереди, пожалуй, самое сложное у ребят — так же успешно выступать и среди взрослых.

— Значит, нацеливаетесь всерьез на рубежи, которые еще не покорились алтайским боксерам?

— Мечтаем об этом вместе с директором «Ринга» К. Кобзарем.

Интервью провел В. ГОРЛОВ.

НА ЧЕМПИОНАТ СТРАНЫ

по фехтованию среди молодежи отправились воспитанники клуба «Звенящие клинки» Е. Штокало, В. Овчаров, А. Гуськов. Этого права они добились на первенстве РСФСР, где Елена Штокало заняла в личном зачете второе призовое место. Команда Алтая была в итоге восьмой.

В. КАЗАНЦЕВ,
тренер клуба «Звенящие клинки».

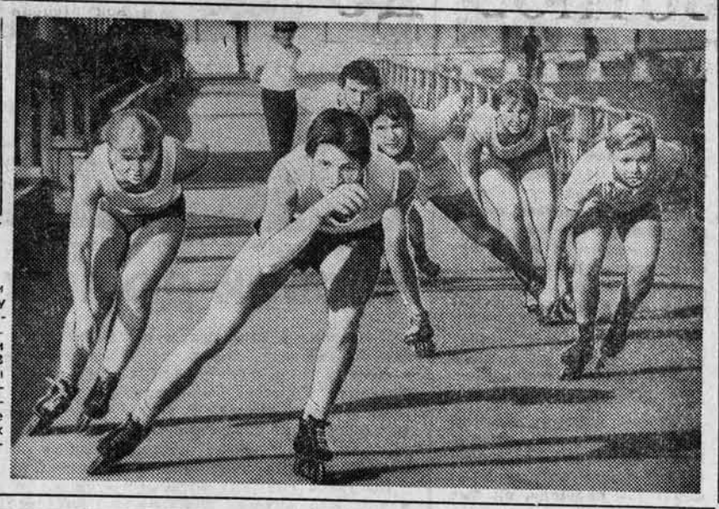

ПУТЬ НА ЛЕД

Придет время, и зазвенит под острыми лезвиями коньков искристый лед. Много стартов будет у конькобежцев. Самый главный — в финале зимней Спартакиады народов СССР, которая состоится в Красноярске. Приятное новшество ожидает и алтайских представителей зимних видов спорта. В календаре соревнований — первые зимние игры в Барнауле. Подготовку к ним уже начали скороходы Алтайского тракторного завода под руководством тренера В. Григораша. Пока идет занятие по общефизической подготовке, на роликовых коньках. Но именно здесь начинается путь к быстрым секундам.

Фото П. Петина.

Тревожное письмо

ОСЕЧКИ, ОСЕЧКИ...

Краевое первенство. Звучит солидно, не так ли? Но эти соревнования по стендовой стрельбе среди молодежи еще до старта были обречены на неудачу. На заседание судейской коллегии не явился главный судья В. Панов, а среди участников оказалось... 16 человек. Начинающие стрелки мечтали покорить первые разрядные рубежи. Однако положение было составлено вопреки всем требованиям классификации. Юношам предложили серию выстрелов не по 15 мишеням, как гласит правило, а по 25. Никто из ребят не выполнил даже норматив III спортивного разряда.

Почему подобное случилось? Думаю, что проводящая организация — краевой комитет по физической культуре и спорту — ответит на этот вопрос. А попутно и на другой — отчего стендовая стрельба, олимпийский вид спорта, так слабо развивается на Алтае? По существу лишь в Барнауле работает секция юных стрелков. Лишь единицы занимаются этим видом спорта в Бийске.

Да и где, спрашиваются, набираться опыта молодым стрелкам, где шлифовать свое мастерство, если в нынешнем году в крае было проведено лишь два соревнования. И как результат — слабые выступления сборной края даже на зональных состязаниях.

Осечки по старта преследуют наших стрелков. Жаль, что руководители спортивных обществ края стараются этого не замечать.

Н. ПЕВНЕВ,
инструктор по стрелково-охотничьему спорту.

Справочное бюро «АП»

ТРАНСПОРТ ДЛЯ ИНВАЛИДОВ

Какой транспорт выдается инвалидам? И какие требуются документы для получения этого транспорта?

В. ЗАВГОРОДНЕВ, М. ПЕТЮНИН, В. КАЗАКОВ и другие ветераны войны и труда.

На вопросы отвечает заместитель заведующего отделом социального обеспечения крайисполкома **В. П. Бирюк:**

— Органам социального обеспечения по фондам выделяются мотоколяски, автомобили «Москвич» и «Запорожец» с ручным управлением, которые по своему целевому назначению являются спецтранспортом и предназначены для инвалидов, имеющих тяжелое нарушение опорно-двигательного аппарата.

Вопросы показанности такого вида транспорта решает краевая ВТЭК, которую инвалиды проходят по направлению лечащего врача и местного райсобеса.

В первую очередь необходимо обратиться за консультацией к лечащему врачу, он при необходимости заполнит направление на ВТЭК на предмет показанности транспорта.

Это направление, справка от психиатра, две фотокарточки размером 3х4, заявление, направляются в райсобес. Без положительного заключения ВТЭК транспорт с ручным управлением не предоставляется.

Острым пером

БУДТО ТАК И НАДО

КАКАЯ ЗАВИСИМОСТЬ между дачным домиком и электричкой? Задумались и... Могу подсказать. Хотя лучше вместе, так убедительнее будет, сядем в поезд, и эту зависимость вы почувствуете на себе.

Итак, электричка отправилась из Барнаула. Плавно набрала ход. Пассажиры поудобней уселись с книгами и газетами в руках. По перрону бегут опоздавшие. И тут чья-то сердобольная рука рвет стоп-кран. Резкий толчок, остановка. Несколько минут стоянки — и электричка трогается. Город остается позади. Пассажиры снова приникают к газетам. Но не успели прочитать и двух-трех абзацев, как — стоп... Остановка. Начались сады «Трансмаша». И так чуть ли не через каждые 100 метров.

Такая же картина и в электропоезде, идущем на Штабку. И на Ребриху. Резкий толчок — и пассажиры валятся друг на друга. На их головы летят корзины и чемоданы.

Почему некоторые лица позволяют себе срывать стоп-кран? Подвергают опасности пассажиров, выбивают поезда из графика, наносят большой убыток транспорту (чтобы поезд тронулся с места, нужно затратить много электроэнергии), создают другим неудобства? Из-за безответственности. И безнаказанности. Им кажется, все так просто: дернул, сошел и пошел.

И представьте: никакой борьбы с этой стоп-крановской вакханалией никто не ведет. Будто так и надо.

Г. ДАВЫДОВ.

«АЛТАЙСКАЯ ПРАВДА» НА МЕЛИОРАТИВНЫХ СТРОЙКАХ КРАЯ» № 40

«Завершить сезон по-ударному!» — в статье под таким заголовком ставятся вопросы, связанные с форсированием работ на пусковых объектах подразделений объединения «Алтайводстрой».

Публикуются корреспонденции о проблемах созданного года полтора назад на старых производственных площадях завода железобетонных изделий в Веселоярске, о ходе строительства Новотроицкого орошаемого массива площадью в 10 тысяч гектаров, отчет с партийного собрания МПК-1 треста «Рубцовсководстрой».

«Становление продолжается» — так назван рассказ об Алтайской гидрогеологомелиоративной партии, организованной три года назад. Большое место в газете занимают фотоинформации о стройках и строителях завода ЖБИ под Камнем, Чарышского группового водопровода, Алейской оросительной системе.

ВТОРАЯ ПОБЕДА ЧЕМПИОНА МИРА

МЕРАНО, 5 октября. (Спец. корр. ТАСС). Чемпион мира Анатолий Карпов лидирует со счетом 2:0 на проходящем здесь матче на первенство мира по шахматам. В воскресенье вечером он выиграл вторую, отложенную накануне партию. Вот как это произошло:

Отложенная позиция: белые (Карпов) — Крh2, Фf5, Ла5, Cg3 Kd3, пешки a2, b4, c2, f3, g2, h3; черные (Корчной) — Крg8, Фb7, Ле8, Cf7, Ке6, пешки c6, d4, f6, g7, h6.

42. a2—a3 (записанный ход). Ле8—d8. 43. h3—h4, h6—h5. 44. Kd3—f2, Фb7—d7, 45. Ла5—a6. Фd7—e8. 46. Фf5—a5, Cf7—g6. 47. Kf2—d3. Крg8—h7. 48. Фa5—b6. Лd8—e8. 49. a3—a4, Cg6—f5. 50. a4—a5, e6—e5. 51. b4:e5. Cf5:d3. 52. c2:d3. Ke6:e5. 53. Лa6—a7, Фe8—g6. 54. Лa7—e7, Лe8:e7. 55. Cg3:e7. Ke5:d3. 56. Фb6:d4, Kd3—e5. 57. Cc7:e5. Черные сдались.

ПО-ПРЕЖНЕМУ ВПЕРЕДИ

За четыре тура до конца соревнований барнаульские динамовцы по-прежнему удерживают лидерство в 4-й зоне 2-й лиги класса «А». Это стало известно после того, как они провели два трудных матча в Благовещенске и Улан-Удэ. В первом в Благовещенске динамовцы проиграли 1:3, а второй в Улан-Удэ наши земляки провели с большим подъемом и победили. В сложном положении М. Путинцев обыграл защитника хозяев и неожиданным ударом метров с 14 точно пробил мимо вратаря хозяев — 1:0.

Рубцовские торпедовцы в Улан-Удэ свели матч вничью 0:0, а во втором матче в Благовещенске уступили — 1:3.

А. МЕНЬЧИКОВ,
судья республиканской категории.

На краевой ВДНХ

...И ПЕНИЕ ПТИЦ

Это особое чувство: в холодный осенний день, отряхнув снег у порога, войти в помещение, где собраны сотни всевозможных птиц, прыгающих в клетках, самозабвенно поющих. И барнаульцы, и их гости, кого не испугала ненастная погода в минувшие выходные дни, посетив краевую ВДНХ, с интересом побывали на шестой выставке декоративных и певчих птиц и голубей.

Она была заметно представительнее предыдущей. Двадцать три участника и три коллектива — клуб любителей певчих и декоративных птиц, клуб голубеводов и краевая станция юных натуралистов — представили около 300 птиц (19 видов комнатных и 17 — диких), более ста голубей (15 видов).

Где еще можно увидеть сразу в таком количестве и многообразии канареек, астрильд, амадин, попугаев... Да и диких, обитающих на Алтае, — щеглов, снегирей, скворцов и других. Как пройти мимо ярчайшего щеголя-попугая — кубинского амазона из хозяйства А. П. Чуракова, — попугая, который и разговаривает, и звенит двумя колокольчиками, висящими в клетке, и уморительно прихорашивается. А как не заслушаться пением канарей, выращенных А. В. Кулагиным. Как не восхититься коллекцией редких птиц, собранных Е. Я. Посекуновым. И от голубей глаз не оторвешь.

Наверное, только на такой выставке и можно понять, какое это увлекательное дело — разведение птиц. И как много надо знать и уметь, чтобы птицы росли здоровыми, красивыми, певучими. И какая же это радость, какой полный отдых — время, проведенное у птичьих клеток!

Охотно делились знатоки птиц опытом их разведения. А юннаты не только выставили редких птиц, но и представили многообразные виды искусственных гнездовий для диких птиц, кормушек, а также корма.

Жюри, подведя итоги выставки, отметило, что в этот раз увеличилось число участников, больше было показано пород голубей, канареек декоративных расцветок, диких птиц, содержащихся в домашних условиях, улучшилась культура экспонирования голубей. Дипломами почета отмечены А. С. Шишкин, инкассатор Госбанка, — за коллекцию шалевых голубей и большую селекционную работу, Е. Я. Посекунов, старший преподаватель Алтайского сельхозинститута, — за общую коллекцию птиц, А. М. Корнюхов, рабочий шинного завода, — за общую коллекцию птиц.

Дипломов первой степени удостоены строитель Л. В. Прилепко — за пять пород голубей, работник завода «Геофизика» В. В. Стихарев — за голубей «русские трясуны», начальник цеха ВРЗ В. И. Генералов — за коллекцию канареек и ткачиковых птиц, радиофикатор А. П. Чураков — за коллекцию птиц, пенсионер А. В. Кулагин — за коллекцию, М. В. Земченко — за красных канареек, С. Я. Панин — за краснодеревых канареек, В. И. Расторгуев — за острохвостых и красноухих астрильд. Большой группе любителей птиц вручены дипломы второй и третьей степеней. Награждены за селекционную работу С. Я. Панин, А. В. Кулагин, М. В. Земченко, В. И. Расторгуев, В. В. Шестаков, Е. Я. Посекунов, А. М. Корнюхов, Н. Я. Ваганов. Отмечена и работа с птицами юннатов, во главе с Т. П. Малиновкиной.

Л. ПАРШУКОВА.

Редактор В. КИНЕЛЕВ.

ГДЕ? КОГДА?

СПРАВОЧНЫЙ ОТДЕЛ «АЛТАЙСКОЙ ПРАВДЫ»

ТЕЛЕВИДЕНИЕ

ВТОРНИК — **6 ОКТЯБРЯ**

ПЕРВАЯ ПРОГРАММА
МОСКВА

8.00 — «Время». Информационная программа. **8.40** — Утренняя гимнастика. **9.05** — «Ослик-огородник». Мультфильм. **9.20** — А. С. Пушкин. «Повести Белкина». «Выстрел». Телевизионный спектакль. **10.35** — Играет камерный оркестр Московской государственной консерватории. **10.50** — «Клуб кинопутешествий». **11.50** — Новости. **11.55** — Перерыв. **14.15** — Новости. **14.35** — «Наш университет на Востоке». Телевизионный документальный фильм об МГУ (ГДР). **15.05** — «Звездочет». Телевизионный журнал. **15.50** — Поют народные артистки Украинской ССР сестры Г. и В. Байко. Передача из Львова. **16.20** — «Русская речь». **16.50** — «Адреса молодых». **17.50** — «Человек и закон». Беседа с министром юстиции СССР В. И. Теребиловым о конституционном законодательстве. **18.20** — «Дядя Миша». Мультфильм.

БАРНАУЛ

18.30 — «Алтайские новости».

МОСКВА

18.45 — «Сегодня в мире». **19.00** — Программа телевидения Германской Демократической Республики, посвященная 32-й годовщине провозглашения республики. **21.00** — «Время». Информационная программа. **21.35** — Альманах «Поэзия». **22.55** — «Сегодня в мире». **23.10—23.30** — С. Прокофьев — сюита «Летняя ночь». По мотивам оперы «Дуэнья».

ВТОРАЯ ПРОГРАММА
МОСКВА

12.00 — Телевизионный документальный фильм. **12.10** — «Шахматная школа». **12.40** — Основы Советского государства и права. 8 класс. КПСС — руководящая сила Советского государства. **13.10** — Народная песня в творчестве русских композиторов. **13.40** — Физика. 9 класс. Тепловые двигатели. **14.10** — Обществоведение. 10 класс. Материалистическое понимание истории. **14.40** — Общая биология. 9 класс. Виды и популяции. **15.10** — А. М. Горький. «Очерки об Америке». **15.45** — «Нежность». Телевизионный документальный фильм. **16.00** — Перерыв.

БАРНАУЛ

18.00 — Документальный телефильм. **18.20** — Навстречу Дню Конституции. «Все для блага человека». **19.00** — Киножурнал. **19.10** — «Писатель и жизнь». Творчество Глеба Горышина». **19.45** — «Алтайские новости».

МОСКВА

20.00 — «Спокойной ночи, малыши». «Карандаш и клякса». Мультипликационный фильм. **20.15** — «Песня далекая и близкая». **21.00** — «Время». Информационная программа. **21.35—22.40** — «Почти два месяца». Телевизионный художественный фильм.

ТЕАТРЫ

АЛТАЙСКИЙ КРАЕВОЙ ТЕАТР ДРАМЫ. «ПОСЛЕДНИЙ СРОК» — в 19-30. **7 октября** — **премьера** «РЕТРО» — в 19-30.

«МИР». «ТЕГЕРАН-43» (1—2 серии) — **в** 10, 13, 17, 20). **К Дню Советской Конституции.** Беседа «Жилищное законодательство в соответствии с Конституцией СССР» — в 12-30 (перед сеансом — в 13 часов).

КИНО

«РОССИЯ». «НЕЗВАНЫЙ ДРУГ» — в 9, 10, 11, 12, 13, 14, 15, 16, 17, 18, 19, 20, 21 (два последних сеанса — удл.).

«РОДИНА». «ОТВЕТНЫЙ ХОД» — в 9, 11, 13, 15, 17, 19, 21 (удл. сеанс).

«ЮНОСТЬ». Неделя фильмов «КОНСТИТУЦИЯ СССР — В ДЕЙСТВИИ». «ОТВЕТНЫЙ ХОД» — в 9-30, 11-30, 13-30, 15-30, 17-30, 19-30, 21-15 (удл. сеанс).

«ПЕРВОМАЙСКИЙ». «ПРОПАВШИЕ СРЕДИ ЖИВЫХ» — в 10, 11, 12, 13, 14, 15, 17, 18, 19, 20 (два последних сеанса — удл.). **Занятие кинолектория «ЧЕЛОВЕК И ЗАКОН» — в 16.**

«ПИОНЕР». Неделя фильмов КОНСТИТУЦИЯ СССР — В В ДЕЙСТВИИ». «РЕСПУБЛИКА ШКИД» — в 9-30, 13-10. «ЛЕНИНГРАДЦЫ — ДЕТИ МОИ» — в 11-20, 15. «КТО ЗАПЛАТИТ ЗА УДАЧУ» — в 17, 19 (удл. сеанс), 21.

«ЧАЙКА». Хроника — в 9. Кинолекторий «ЧЕЛОВЕК И ЗАКОН». Фильм «ПЕТРОВКА, 38» — в 17. «МОСКВА СЛЕЗАМ НЕ ВЕРИТ» (1—2 серии) — в 9-30, 12, 14-30, 20.

«АЛТАЙ». «БУДЕНОВКА» — в 13 (для детей). **Неделя фильмов «КОНСТИТУЦИЯ СССР — В ДЕЙСТВИИ».** «ОТЕЦ И СЫН» (1—2 серии) — в 15, 18, 21.

«ЛУЧ». «ШЛА СОБАКА ПО РОЯЛЮ» — в 11-20 (для детей). **Кинолекторий «ЧЕЛОВЕК И ЗАКОН».** — Фильм «МЕНЯ ЭТО НЕ КАСАЕТСЯ» — в 15. «ХОЧУ, ЧТОБЫ ОН ПРИШЕЛ» — в 9-30, 13-10, 17, 18-45 (удл. сеанс), 21.

«ЗАРЯ». Сборник мультфильмов — в 12 (для детей). «ДВА ДОЛГИХ ГУДКА В ТУМАНЕ» — в 15, 19 (удл. сеанс), 21.

ДОМ КУЛЬТУРЫ ЗАВОДА «ТРАНСМАШ». «ЛИЧНОЙ БЕЗОПАСНОСТИ НЕ ГАРАНТИРУЮ» — в 14-30, 16-30, 18-30, 20-30 (два последних сеанса — удл.).

ПОГОДА

Сегодня днем по краю, по данным синоптиков, ожидается облачная, с прояснениями погода, по северным и восточным районам местами слабые осадки в виде мокрого снега и дождя. Ветер западный, 7—12 метров в секунду. Температура 4—9 градусов тепла.

По Барнаулу — облачная с прояснениями погода, без осадков. Ветер западный, 7—12 метров в секунду. Температура 5—7 градусов тепла.

Атмосферное давление на 13 часов 5 октября было 758 миллиметров ртутного столба, относительная влажность воздуха 72 процента.

Уровень воды реки Оби у города Барнаула 98 сантиметров над 0 графика водпоста. Температура воды 5 градусов. На ближайшие дни ожидается незначительный подъем уровня.

УДОБНАЯ ФОРМА НАКОПЛЕНИЯ ДЕНЕГ

Пользуясь услугами сберегательной кассы, каждый трудящийся может накопить необходимую сумму для приобретения дорогостоящей вещи или для других крупных расходов.

Для **ВНЕСЕНИЯ ВКЛАДА не обязательно лично являться в сберегательную кассу.** Достаточно в бухгалтерии по месту работы **ЗАПОЛНИТЬ ЗАЯВЛЕНИЕ**, в котором следует указать сумму, которую вы хотите **ежемесячно перечислять из заработной платы в сберегательную кассу на счет по вкладу.** Бухгалтерия через банк будет переводить эти деньги в ту сберегательную кассу, номер которой вы укажете в заявлении.

В сберегательные кассы на счета по вкладам могут также перечисляться пенсия, единовременные вознаграждения, выплаты за выслугу лет, авторские гонорары за литературные работы, суммы, выплачиваемые гражданам организациями Госстраха СССР или заготовительными организациями за проданную государству продукцию сельского хозяйства.

На суммы, перечисленные в сберегательные кассы во вклады, выплачивается доход в виде процентов или выигрышей.

КРАЕВОЕ УПРАВЛЕНИЕ «ГОСТРУДСБЕРКАСС».

ШКОЛА «ЮНЫЙ ХИМИК»

начинает свои занятия 14 ОКТЯБРЯ в здании химического факультета Алтайского госуниверситета (пр. Ленина, 61, ауд. 327).

Начало занятий — в 16 часов.

Приглашаются учащиеся 9—10-х классов.

КНИЖНЫЕ МАГАЗИНЫ КРАЯ ПРИНИМАЮТ ОТ НАСЕЛЕНИЯ

ХУДОЖЕСТВЕННУЮ, ДЕТСКУЮ, МЕДИЦИНСКУЮ, ТЕХНИЧЕСКУЮ ЛИТЕРАТУРУ, УЧЕБНИКИ ДЛЯ ВУЗОВ И ТЕХНИКУМОВ.

Продажная цена на советские и зарубежные художественные, энциклопедические и словарные издания, вышедшие из печати в период с 1961 по 1976 г., устанавливается в два раза выше их издательского номинала.

По телефону можно уточнить, пользуется ли спросом то или иное издание.

Адреса и телефоны магазинов в Барнауле:

«Букинист» — пр. Ленина, 70, тел. 5-29-11;
«Дом книги» — пр. Ленина, 27, тел. 3-79-67;
магазин № 2 — пр. Ленина, 63, тел. 5-39-33;
магазин № 3 — ул. Г. Титова, 18, тел. 6-45-46;
«Техническая книга» — пр. Калинина, 10, тел. 2-22-85;
«Книжный мир» — ул. С.-Западная, 159, тел. 4-56-27;
магазин № 7 — ул. Чайковского, 19, тел. 9-68-66.

КРАЙКНИГОТОРГ

БАРНАУЛЬСКАЯ РАДИОТЕХНИЧЕСКАЯ ШКОЛА ДОСААФ
проводит набор на курсы:

СЕКРЕТАРЕЙ - МАШИНИСТОК (срок обучения — три месяца, занятия проводятся в две смены, «слепым» методом, всеми пальцами на современных машинках, начало занятий — 1 декабря); РАДИООПЕРАТОРОВ (срок обучения — четыре месяца).

Обращаться: пр. Калинина, 45.

ЛЕНИНСКИЙ РАЙКОМ ДОСААФ
объявляет набор на курсы ВОДИТЕЛЕЙ

категории «А», «В», «С».

Плата за обучение мотоциклистов — 58 рублей, шоферов-любителей на автомобиле ДОСААФ — 154 рубля, шоферов-профессионалов — 326 рублей. Принимаются заявки от организаций для обучения категории «С».

Начало занятий по мере комплектования групп.

Обращаться: г. Барнаул, ул. Садовая, 14, пос. Докучаево, тел. 4-46-44, проезд на автобусах № 6-э, 8, 18 до остановки «Березка», троллейбусом № 4 до остановки «Н. Островского».

ВЕЧЕРНЕЕ (СМЕННОЕ) ПРОФЕССИОНАЛЬНО-ТЕХНИЧЕСКОЕ УЧИЛИЩЕ ПРИ СТАНКОСТРОИТЕЛЬНОМ ЗАВОДЕ
проводит дополнительный набор учащихся на 1981—82 учебный год

для получения профессий: **ЭЛЕКТРОМОНТЕР, ТОКАРЬ, НАЛАДЧИК** холодноштамповочного оборудования (принимаются юноши с образованием 10 классов, срок обучения — 8 месяцев, стипендия — 90 руб., для уволенных в запас воинов — 130 рублей). **КОНТРОЛЕР** холодноштамповочных работ (принимаются девушки с образованием 8—10 классов, срок обучения — 8 месяцев, стипендия на базе 8 классов — 50 рублей, на базе 10 классов — 85 рублей, средний заработок контролеров на заводе — 150—170 рублей в месяц).

Остронуждающимся предоставляется место в благоустроенном общежитии.

ПРИЕМНАЯ КОМИССИЯ работает в отделе кадров завода (комната № 4) с 13 до 17 часов. Телефоны: 91-5-76 и 91-5-06

Проезд до завода на трамваях № 3, 4 и автобусах № 2, 16.

НА ВЫХОДНЫЕ ДНИ

БАРНАУЛЬСКОЕ БЮРО ПУТЕШЕСТВИЙ И ЭКСКУРСИЙ
организует

двухдневные дополнительные выезды в НОВОСИБИРСК и ДОМ ОТДЫХА «СОСНОВЫЙ БОР»
10 и 17 октября,
трехдневные выезды в НОВОСИБИРСК
9 и 16 октября.

Стоимость одной путевки в г. Новосибирск на 2 дня — 22 рубля, на 3 дня — 30 рублей, в «Сосновый бор» — 12 рублей 80 коп.

Обращаться: ул. Пушкина, 78. Телефоны: 3-22-93, 3-28-53 и 3-28-72.

В СВЯЗИ С ЛИКВИДАЦИЕЙ МАГАЗИНА № 4 «КАНЦЕЛЯРСКИЕ ТОВАРЫ» КРАЙКНИГОТОРГА **все претензии кредиторов принимаются до 15 октября 1981 г.**

КРАЙКНИГОТОРГ.

ЦЕНТРАЛЬНЫЙ РАЙКОМ ДОСААФ
проводит набор на курсы:

ВОДИТЕЛЕЙ категории «А» (мотоциклисты), срок обучения 2 месяца; **ВОДИТЕЛЕЙ категории «В»** (шоферы-любители), срок обучения 2 месяца; **ВОДИТЕЛЕЙ категории «С»** (шоферы-профессионалы), срок обучения 6 месяцев; **МАСТЕРОВ** холодильных установок, срок обучения 6 месяцев **СЕКРЕТАРЕЙ-МАШИНИСТОК**, срок обучения 3 месяца.

Начало занятий: водителей категории «В» и мастеров холодильных установок, водителей категории «А», «С» и секретарей-машинисток — по мере комплектования групп.

Обращаться: **ул. Кирова, 122. Тел. 5-42-08.**

Проезд на трамваях № 1 и 4 до ост. «Ул. Чернышевского».

БАРНАУЛЬСКИЙ ТЕХНИКУМ СОВЕТСКОЙ ТОРГОВЛИ
объявляет прием слушателей на 7-месячные платные ПОДГОТОВИТЕЛЬНЫЕ КУРСЫ для поступления в техникум.

НА ЗАОЧНОЕ ОТДЕЛЕНИЕ — на базе 8 и 10 классов по специальностям: **товароведение промышленных товаров, товароведение продовольственных товаров, технология приготовления пищи, бухгалтерский учет в торговле;**

НА ДНЕВНОЕ — на базе 10 классов по тем же специальностям.

Для зачисления на курсы необходимо представить: документ об образовании (подлинник), копию трудовой книжки, медицинскую справку (форма № 286), четыре фотокарточки размером 3х4 см.

Прием документов ведется с 1 октября (с 16 до 19 часов в кабинете № 27).

Начало занятий — **3 ноября** с 18 часов.

АДРЕС ТЕХНИКУМА: г. Барнаул, ул. Юрина, 170. Телефоны: 4-06-36, 4-37-93.

БАРНАУЛЬСКИЙ СТРОИТЕЛЬНЫЙ ТЕХНИКУМ
проводит набор на 8-месячные платные очные ПОДГОТОВИТЕЛЬНЫЕ КУРСЫ
на базе 10 классов
для поступления в средние специальные учебные заведения.

НАБИРАЮТСЯ ГРУППЫ для поступления на архитектурное отделение строительного техникума.

Плата за обучение — 25 рублей переводится почтовым переводом на расчетный счет 141705 в Октябрьском отделении Госбанка города Барнаула.

Начало занятий — по мере комплектования групп. Занятия проводятся два раза в неделю по математике и литературе, на архитектурном отделении — по математике, литературе и рисованию.

Обращаться: г. Барнаул, пр. Ленина, 68, комн. 208. Тел. 5-35-63.

БАРНАУЛЬСКИЙ ТЕКСТИЛЬНЫЙ ТЕХНИКУМ
объявляет дополнительный набор учащихся
на базе 10 классов
по специальности:
ТЕХНИК-ТЕХНОЛОГ по прядению и ткачеству.

Срок обучения — 2 года 6 месяцев. Основанием для зачисления могут служить положительные оценки, полученные при поступлении в другие средние специальные и высшие учебные заведения.

Успевающим выплачивается стипендия, нуждающимся предоставляется общежитие.

Обращаться: **г. Барнаул, пр. Ленина, 76. Тел. 2-42-32 или 2-43-51.**

БИЙСКОЕ ТЕХНИЧЕСКОЕ УЧИЛИЩЕ № 22
проводит дополнительный набор на 1981—82 учебный год
по профессиям.

на базе 10 классов — **МАСТЕР-СЫРОДЕЛ** (срок обучения 2 года), **АППАРАТЧИК по переработке молока** (срок обучения 1 год);

на базе 8—10 классов — **СЫРОДЕЛ-ЛАБОРАНТ** (срок обучения 1 год).

Учащимся выплачивается стипендия 60 рублей в месяц, иногородним предоставляется благоустроенное общежитие.

Прием заявлений ведется ДО 15 ОКТЯБРЯ.

При поступлении необходимо представить свидетельство о рождении, документ об образовании, справки с места жительства и о составе семьи, четыре фотокарточки размером 3х4 см.

АДРЕС УЧИЛИЩА: г. Бийск, ул. Репина, 5. Проезд на городском транспорте до остановки «Мясокомбинат».

Коллективы редакции газеты и издательства «Алтайская правды» выражают глубокое соболезнование старшему корреспонденту спецвыпуска «Алтайская правда» на Коксохиме» Кожевникову Николаю Степановичу по поводу смерти его жены

Галины Иосифовны.

НАШ АДРЕС: г. Барнаул, ул. Короленко 105. Индекс — 656099.

Телефоны: ПРИЕМНАЯ — 3-33-69; ЗАМЕСТИТЕЛИ РЕДАКТОРА — 3-48-37, 3-43-54; ОТВЕТСТВЕННЫЙ СЕКРЕТАРЬ — 3-32-34; СЕКРЕТАРИАТ — 3-35-13; ОТДЕЛЫ: ПАРТИЙНОЙ ЖИЗНИ — 3-33-11 (ЗАВЕДУЮЩИЙ), 3-46-16; ПРОПАГАНДЫ И АГИТАЦИИ — 3-33-92 (ЗАВЕДУЮЩИЙ), 3-28-07; СОВЕТСКОЙ РАБОТЫ — 3-34-45 (ЗАВЕДУЮЩИЙ), 3-35-73; СЕЛЬСКОГО ХОЗЯЙСТВА — 3-46-73 (ЗАВЕДУЮЩИЙ), 3-47-98; ПРОМЫШЛЕННОСТИ — 3-32-63 (ЗАВЕДУЮЩИЙ), 3-35-09, 3-46-12; СТРОИТЕЛЬСТВА — 3-34-67 (ЗАВЕДУЮЩИЙ), 3-49-54; НАУКИ И УЧЕБНЫХ ЗАВЕДЕНИЙ — 3-33-82 (ЗАВЕДУЮЩИЙ), 3-37-68; КУЛЬТУРЫ — 3-26-71 (ЗАВЕДУЮЩИЙ), 3-29-77; ИНФОРМАЦИИ И СПОРТА — 3-46-92 (ЗАВЕДУЮЩИЙ), 3-37-17; ПИСЕМ — 3-54-12 (ЗАВЕДУЮЩИЙ), 3-48-71, 3-33-84, 3