ПРОЛЕТАРИИ ВСЕХ СТРАН, СОЕДИНЯЙТЕСЬ!

АЛТАЙСКАЯ ПРАВДА

Орган Алтайского краевого комитета КПСС и краевого Совета народных депутатов

№ 218 (18154) • СУББОТА, 12 СЕНТЯБРЯ 1981 ГОДА • Газета выходит с 12 августа 1917 года • Цена 2 коп.

СВОДКА
О ЗАГОТОВКАХ ЗЕРНА ПО РАЙОНАМ КРАЯ ЗА 10 СЕНТЯБРЯ (по данным краевого управления хлебопродуктов — в тоннах).

Алейский	84
Алтайский	78
Баевский	520
Бийский	194
Благовещенский	357
Бурлинский	—
Быстроистокский	280
Волчихинский	696
Егорьевский	29
Ельцовский	—
Завьяловский	736
Залесовский	61
Заринский	7
Змеиногорский	683
Калманский	9
Каменский	1,441
Ключевский	162
Косихинский	37
Красногорский	—
Краснощековский	930
Крутихинский	274
Кулундинский	—
Курьинский	15
Кытмановский	206
Локтевский	192
Мамонтовский	767
Михайловский	—
Новичихинский	559
Павловский	249
Панкрушихинский	900
Первомайский	36
Петропавловский	228
Поспелихинский	742
Ребрихинский	25
Родинский	516
Романовский	918
Рубцовский	461
Славгородский	22
Смоленский	35
Советский	198
Солонешенский	2
Солтонский	—
Табунский	11
Тальменский	160
Тогульский	—
Топчихинский	169
Третьяковский	315
Троицкий	40
Тюменцевский	968
Усть-Калманский	529
Усть-Пристанский	496
Хабарский	783
Целинный	25
Чарышский	22
Шипуновский	353

✪ В БИЙСКОМ РАЙОНЕ САМОГО ВЫСОКОГО НАМОЛОТА добилось звено колхоза имени Димитрова под руководством коммуниста Николая Борисовича Неудахина. Четырьмя «Нивами» намолочено около 10 тысяч центнеров зерна. Добросовестно работают сегодня члены звена Александр Григорьевич Рябов, Петр Михайлович Ермохин, комсомолец Владимир Викторович Сапожников.

НА СНИМКЕ: звено коммуниста Н. Б. Неудахина.

Фото В. Тарасенко.

ПУСТИМ КОКСОВУЮ В СРОК!

СОЦИАЛИСТИЧЕСКИЕ ОБЯЗАТЕЛЬСТВА

коллектива коксового цеха Алтайского коксохимического завода по обеспечению пуска первой батареи и выдачи кокса 29 ноября 1981 года

Отвечая делом на решения XXVI съезда КПСС о всемерной концентрации усилий на завершении строительства пусковых объектов одиннадцатой пятилетки и сознавая государственную важность выдачи алтайского кокса 29 ноября 1981 года, коллектив коксового цеха коксохимзавода берет следующие обязательства:

Обеспечить бесперебойный разогрев коксовой батареи согласно графику.

Произвести комплексное опробование оборудования: угольной башни вхолостую — 20 октября, под нагрузкой — 5 ноября; трактов подачи кокса вхолостую — 25 сентября, под нагрузкой — 1 ноября; тушильного хозяйства с железнодорожными путями вхолостую — 30 сентября, под нагрузкой — 1 ноября; коксовых машин 1 комплекта — 20 сентября, II комплекта — 5 октября.

Завершить работу по подготовке кадров: обучить к 25 ноября непосредственно на заводе 110, на родственных предприятиях — 75 рабочих.

Охватить общеобразовательной учебой, экономическим образованием, политическим просвещением не менее 50 процентов трудящихся цеха.

Каждому работнику цеха отработать в этом году не менее 8 часов на благоустройстве территории цеха.

Коллектив коксовиков обращается к работникам цехов, отделов, служб завода, осуществляющих тепло-электро-водо-газоснабжение, обеспечение оборудованием и материалами объектов коксового цеха; к строителям, монтажникам, наладчикам, участвующим в сооружении коксохимического завода, — включиться в социалистическое соревнование по безусловному вводу в эксплуатацию первой коксовой батареи и ударным трудом обеспечить выдачу стране алтайского кокса 29 ноября 1981 года.

Социалистические обязательства обсуждены и единогласно приняты на общем собрании коллектива коксового цеха коксохимзавода 10 сентября 1981 года.

РАВНЕНИЕ—НА ПЕРЕДОВИКОВ ОБМОЛОТА И ХЛЕБОСДАЧИ!

По маршруту ток—элеватор
ВЫСОКОЙ ПРОБЫ

Колхоз «Заря Алтая» справился с планом по засыпке семян. Все они отвечают первому и второму классам посевного стандарта. Близки к завершению этой работы другие хозяйства района. Запасено уже 90 процентов необходимого количества семенного материала. Основной поток зерна идет на элеватор. Лучше других хозяйств ведут продажу хлеба государству колхозы «Заря Алтая», имени Ленина, «Родина», совхоз «Мельниковский». Успеху дела способствует то, что в этих хозяйствах налажен высокопроизводительный труд на всех участках конвейера поле — ток — элеватор.

Новичихинский район.

СОРЕВНУЮТСЯ ЗВЕНЬЯ

Боевое социалистическое соревнование развернуто в дни жатвы между хлебоуборочными звеньями из колхоза имени Кири Баева. На сегодня наивысших успехов добились коллективы, возглавляемые А. И. Шульцем, С. Ф. Объедковым и коммунистом И. А. Гартманом. Звено А. И. Шульца, работая на обмолоте зерновых, отличается слаженностью, взаимовыручкой, постоянно перевыполняет нормы на своих четырех комбайнах «Сибиряк».

Хорошо трудятся инициаторы социалистического соревнования хлеборобы звена С. Ф. Объедкова. Вызвав на соревнование коллектив Героя Социалистического Труда А. М. Ненуженко из колхоза имени XX партсъезда, механизаторы показывают пример самоотверженного труда. С начала жатвы звено С. Ф. Объедкова выдало из бункеров своих комбайнов около 6 тысяч центнеров зерна нового урожая. Но единому наряду работает в колхозе комсомольско - молодежный коллектив, возглавляемый опытным шефом-наставником коммунистом И. А. Гартманом. В составе этого коллектива трудятся комсомольцы-десятиклассники Поперечинской средней школы. Все шесть юных механизаторов за шесть дней намолотили более 6 тысяч центнеров хлеба.

С. ШЕВЛЯКОВ.

Каменский район.

В СЖАТЫЕ СРОКИ

Совхоз «Васильчуковский» первым не только в Ключевском районе, но и во всей округе на площади более 10 тысяч гектаров полностью завершил обмолот зерновых. Двум уборочно-транспортным комплексам, организовавшим уборочные работы по методу ипатовцев, в состав которых входили по шесть специализированных звеньев, потребовалось на это семнадцать дней — значительно меньше, чем в предыдущие годы.

На уборке подлинные образцы трудовой доблести показала партгруппа в составе коммунистов В. Т. Тишининова, И. Я. Лосева и Н. П. Мотова. Их среднесуточная выработка составляет 282 процента, то есть почти три нормы.

Важная особенность нынешней страды в хозяйстве — поточность осенних работ. На день окончания обмолота в совхозе уже полностью засыпаны семена зерновых, отвечающих первому и второму классам посевного стандарта, подвезено к местам хранения и заскирдовано 510 тонн соломы, 1.094 тонны сена, заложено 314 тонн сенажа, поднято 1.264 гектара ранней августовской зяби. В хозяйстве закладывают основы будущего урожая, продолжают накопление кормов.

И. ПАРШИН.

Ключевский район.

ИДЕТ ХЛЕБ ПРЕДГОРЬЯ

ЗЕМЛЕДЕЛЬЦЫ АЛТАЙСКОГО РАЙОНА приближаются к выполнению доведенного задания по сдаче зерна нового урожая. Нынче хлеб берется особенно нелегко, тем более у подножия и на крутых склонах гор. Но у местных хлеборобов своя агротехника возделывания зерновых культур.

— Особенности наших почвенно - климатических условий, многолетний опыт диктуют сеять в ранние сроки, не упуская весеннюю влагу в почве, — пояснил первый секретарь Алтайского райкома партии В. Г. Фадеев. — И мы строго придерживаемся этого правила. В этом году новые перспективные сорта зерновых культур были размещены на площади 12.602 гектара. Среди них такие, как овес Нарымский-943, ячмень Черниговский-7. Много внимания было уделено основной продовольственной культуре — пшенице. Выращены Целинная-20, Новосибирская-67, Алтайская Грекум-114, Луганская-4. Порадовала озимая пшеница Мироновская, урожайность которой составила нынче в различных местах от 23 до 31 центнера с гектара. Прижились у нас в предгорье новые сорта озимых — рожь Чулпан, а также Тритикале.

Основной хлеб был взят в хозяйствах, которые имеют примерно равные площади яровых и озимых. Это колхозы «Гигант», «Восток», совхозы «Советская Сибирь» и «Слава труду». К середине августа названные хозяйства уже закончили уборку. Началась она раньше обычного на 15 дней. Но к этому здесь были готовы. Нелегко вести косовицу низкорослых, изреженных посевов. Нужна была своя тактика, применительная к местным условиям, быстрое переоборудование зерноуборочных машин на прямое комбайнирование в горных условиях. И это было использовано.

Большое значение в районе придали социалистическому соревнованию за быструю и качественную уборку хлебов. В уборочно-транспортных звеньях, бригадах, комплексах примеры самоотверженного труда показывали члены 28 партийно - комсомольских групп. На протяжении всей уборки первенство в социалистическом соревновании на обмолоте хлебов в районе занимало комсомольско-молодежное звено из совхоза «Слава труду», которым руководит шеф-наставник коммунист Егор Алексеевич Тарабрин.

На 160—170 процентов выполняли нормы на косовице зерновых комсомольско - молодежные звенья из колхоза «Восток», возглавляемые молодым коммунистом Александром Полежаевым и Николаем Александровичем Филатовым.

Пример слаженной и четкой работы уборочно-транспортного конвейера показал механизированный комплекс Макарьевского отделения совхоза «Советская Сибирь», возглавила который Лидия Кондратьевна Алексеева. Получено с каждого гектара по 19,8 центнера зерновых. Недавно за наивысшую урожайность Макарьевскому комплексу вручено переходящее Красное знамя райкома партии, райисполкома и райкома профсоюза работников сельского хозяйства.

Побеседовать с нами у Л. К. Алексеевой время было — отделение одним из первых в Алтайском районе заканчивало обмолот зерновых культур, и при нас многие комбайны прямо с поля заворачивали на места хранения.

— Механизированный уборочный комплекс был создан из двух звеньев. Одно возглавил В. А. Борисов, второе — М. В. Блинов. Сюда же входило звено по уборке соломы, — в словах Лидии Кондратьевны чувствуется, что работу этого комплекса она планировала вместе с опытными механизаторами и специалистами.—Старалась сделать каждый погожий день высокопроизводительным на хлебной ниве. Настрой был на то, чтобы взять только сухой хлеб.

Первым выполнил установленную норму комсомолец Григорий Бабиченко, выдав из бункера комбайна 2.362 центнера. В коллективном соревновании лидерство за звеном В. А. Борисова. На каждый комбайн здесь намолочено по 2.315 центнеров. По предгорным условиям это хороший результат.

Полеводы Макарьевского отделения совхоза «Советская Сибирь» выращивают в основном пшеницу Новосибирская-67 и Омская-9. Они наиболее приемлемы в местных условиях и подтвердили это еще раз в этом году, дав в общей сложности на круг по 21,5 центнера. Омская-9 только внедряется, но уже показала себя перспективным сортом. Поэтому в отделении его в основном засыпали 1.137 центнеров на семена под урожай 1982 года. Новосибирская-67 в семенном фонде заняла 2.219 центнеров. Семена засыпаются только первого и второго классов. На будущий год в общей зерновой площади предполагается Омской-9 занять 300 гектаров.

По урожайности второе место после совхоза «Советская Сибирь» занимают полеводы совхоза «Слава труду» — здесь получено с каждого гектара по 17,9 центнера, и колхоза «Восток», где урожайность составила более 15 центнеров.

В районе было умело организовано социалистическое соревнование. Алтайский райком партии, создав оперативный штаб, подводил итоги еженедельно, по вторникам. Определялись победители соревнования среди хозяйств, комплексов, звеньев. Им присуждались переходящие Красные знамена, вымпелы, они заносились в Календарь трудовой славы, учрежденный в районной газете. Пресс-центр райкома оперативно выпускал боевые листки.

Трудный в предгорье хлеб, но прилагаются все силы, чтобы убрать его до колоска, до зернышка.

С. ВЕТРОВ,
внешт. корр. «Алтайской правды».

Алтайский район.

СВЕРХПЛАНОВЫЕ СЕМЕНА

Совхоз «Змеиногорский» Третьяковского района закончил уборку семян сахарной свеклы. Урожай получен почти в полтора раза выше планового — с каждого гектара по 16 центнеров свеклосемян. Успеху свекловодов способствовало строгое соблюдение технологии возделывания этой культуры, высокая организованность в работе. Качественно была проведена уборка урожая. В ходе ее по-ударному трудились комбайнеры Н. С. Павловский, В. В. Кулаков, В. М. Кашкаров, семейные звенья Кульчиных и Гофманов.

Ф. ФЕОКТИСТОВ.

Третьяковский район.

КАЛЕНДАРЬ ТРУДОВОЙ СЛАВЫ

Рассмотрев итоги социалистического соревнования на уборке урожая за период с 1 по 10 сентября 1981 года, бюро крайкома КПСС, исполком краевого Совета народных депутатов, президиум краевого совета профсоюзов, бюро крайкома ВЛКСМ ПОСТАНОВИЛИ признать победителями краевого социалистического соревнования и занести в Календарь трудовой славы в газете «Алтайская правда» коллективы:

уборочно-транспортного комплекса конного завода № 39 Тюменцевского района (начальник **И. К. Погребников**), полностью убравший зерновые культуры с площади 2 486 гектаров, намолотивший 22 416 центнеров зерна, заскирдовавший со всей площади 5 680 центнеров соломы, подготовивший зябь на всей площади;

уборочно-транспортного комплекса № 5 Ракитовского спецотделения межхозяйственного предприятия Михайловского района (начальник **В. В. Краплин**), полностью убравший зерновые культуры с 3 200 гектаров, намолотивший 20 950 центнеров зерна, убравший и заскирдовавший всю солому, подготовивший зябь на 77 процентах площади;

уборочно-транспортного комплекса совхоза «Алтай» Табунского района (начальник **А. А. Броцман**), полностью убравший зерновые культуры с площади 4 000 гектаров, намолотивший 15 000 центнеров зерна, заскирдовавший всю солому, подготовивший зябь и засыпавший семена под урожай 1982 года;

уборочно-транспортного комплекса совхоза «Советский» Косихинского района (начальник **Н. С. Шамарин**), полностью убравший зерновые культуры с площади 1343 гектара, намолотивший 12 752 центнера зерна, заскирдовавший солому и подготовивший зябь на 89 процентах площади;

звена механизаторов колхоза «Москва» Хабарского района (звеньевой **И. Б. Шрейдер**), намолотивший четырьмя комбайнами СКД-5 30 926 центнеров зерна (128 процентов нормы), по 7 732 центнера на комбайн;

звена механизаторов госплемзавода «Степной» Родинского района (звеньевой **А. И. Заболотний**), намолотивший шестью комбайнами «Нива» 43 505 центнеров зерна (240 процентов нормы), по 7 251 центнеру на комбайн;

звена механизаторов совхоза «Целинный» Волчихинского района (звеньевой **И. А. Вечерко**), намолотивший тремя комбайнами СКД-5 17 149 центнеров зерна (145 процентов нормы), по 5.716 центнеров на комбайн;

звена механизаторов совхоза «Добровольский» Благовещенского района (звеньевой **В. С. Резвих**), намолотивший тремя комбайнами «Нива» 15 090 центнеров зерна (203 процента нормы), по 5 030 центнеров на комбайн;

звена механизаторов совхоза «Семеновский» Кулундинского района (звеньевой **А. А. Мартенс**), намолотивший четырьмя комбайнами «Нива», работая по вахтенному методу, 20 025 центнеров зерна (147 процентов нормы), по 5 006 центнеров на комбайн;

звена механизаторов колхоза «Россия» Каменского района (звеньевой **В. Г. Скоба**), намолотивший четырьмя комбайнами «Нива» 18.940 центнеров зерна (160 процентов нормы), по 4 735 центнеров на комбайн;

звена механизаторов совхоза «Плотавский» Баевского района (звеньевой **В. М. Муляев**), намолотивший четырьмя комбайнами СКД-5 18 678 центнеров зерна (196 процентов нормы), по 4 669 центнеров на комбайн;

звена механизаторов колхоза «По ленинскому пути» Третьяковского района (звеньевой **А. М. Чернавин**), намолотивший пятью комбайнами СКД-5 22 339 центнеров зерна (158 процентов нормы), по 4 466 центнеров на комбайн;

звена механизаторов колхоза «Рассвет» Крутихинского района (звеньевой **В. П. Кузнецов**), намолотивший четырьмя комбайнами СКД-5 17 300 центнеров зерна (176 процентов нормы), по 4 325 центнеров на комбайн;

семейного звена механизаторов колхоза «Сибирь» Романовского района (звеньевой **В. Е. Автайкин**), намолотивший тремя комбайнами СКД-5 12 887 центнеров зерна (257 процентов нормы), по 4 292 центнера на комбайн;

звена механизаторов совхоза «Шипуновский» (звеньевой **В. Ф. Рехлин**), намолотивший тремя комбайнами «Нива» 12 550 центнеров зерна (167 процентов нормы), по 4 183 центнера на комбайн;

звена механизаторов совхоза «Краснознаменский» Курьинского района (звеньевой **В. Ф. Лошаков**), намолотивший тремя комбайнами СКД-5 12 207 центнеров зерна (168 процентов нормы), по 4 069 центнеров на комбайн;

звена механизаторов АТП Бийской лесозаготовительной конторы (звеньевой **В. Ф. Жданов**), намолотивший в совхозе «Вперед» пятью комбайнами «Нива» 20 260 центнеров зерна (119 процентов нормы), по 4 052 центнера на комбайн;

звена механизаторов совхоза «Хлеборобный» Быстроистокского района (звеньевой **И. М. Белянов**), намолотивший тремя комбайнами СКД-5 11 850 центнеров зерна (138 процентов нормы), по 3 950 центнеров на комбайн;

звена механизаторов колхоза «Путь к коммунизму» Завьяловского района (звеньевой **П. П. Цыганенко**), намолотивший четырьмя комбайнами СКД-5 15 622 центнера зерна (201 процент нормы), по 3 905 центнеров на комбайн;

комсомольско-молодежного звена совхоза имени XXV съезда КПСС Панкрушихинского района (звеньевой **А. И. Гущин**), намолотивший четырьмя комбайнами СКД-5 14 820 центнеров зерна (199 процентов нормы), по 3 705 центнеров на комбайн;

комсомольско-молодежного звена механизаторов совхоза «Кировский» Мамонтовского района (звеньевой **А. В. Шевцов**), намолотивший тремя комбайнами СКД-5 10 637 центнеров зерна (147 процентов нормы), по 3 546 центнеров на комбайн;

женского звена механизаторов совхоза «Северный» Змеиногорского района (звеньевая **Г. П. Анненкова**), намолотивший четырьмя комбайнами СКД-5 12 365 центнеров зерна (181 процент нормы), по 3 090 центнеров на комбайн;

звена механизаторов колхоза «Родина» Заринского района (звеньевой **А. А. Целлер**), намолотивший четырьмя комбайнами «Нива» 12 200 центнеров зерна (148 процентов нормы), по 3 050 центнеров на комбайн;

звена механизаторов совхоза «Прибрежный» Калманского района (звеньевой **А. П. Иванов**), намолотивший четырьмя комбайнами «Нива» 12 061 центнер зерна (182 процента нормы), по 3 015 центнеров на комбайн;

женского звена механизаторов колхоза имени XIX съезда партии Петропавловского района (звеньевая **А. А. Блинова**), намолотивший тремя комбайнами «Нива» 8 288 центнеров зерна (183 процента нормы), по 2 763 центнера на комбайн;

женского комсомольско-молодежного звена механизаторов совхоза «Новопокровский» Быстроистокского района (звеньевая **Р. Г. Бадулина**), намолотивший пятью комбайнами «Нива» 8 400 центнеров зерна (177 процентов нормы), по 1 680 центнеров на комбайн;

семейного звена механизаторов колхоза имени Ленина Петропавловского района (в составе четырех братьев, звеньевой **А. Г. Вохнин**), скосивший двумя жатками ЖВН-6 835 гектаров зерновых культур (153 процента нормы) и намолотивший двумя комбайнами СКД-5 и двумя «Нивами» 9 180 центнеров зерна (195 процентов нормы), по 407 гектаров на жатку, по 2 292 центнера на комбайн;

комсомольско-молодежного звена механизаторов, выпускников Долганской средней школы Крутихинского района (шеф-наставник **А. Г. Жадан**), скосивший одной жаткой ЖВН-6 356 гектаров зерновых культур (146 процентов нормы) и намолотивший четырьмя комбайнами СКД-5 10 627 центнеров зерна (128 процентов нормы), по 2 657 центнеров на комбайн;

звена механизаторов совхоза «Белоярский» Первомайского района (звеньевой **М. Ф. Коньшин**), скосивший тремя жатками ЖВН-6 2 790 гектаров зерновых культур (227 процентов нормы), по 930 гектаров на жатку;

звена механизаторов колхоза «Родина» Каменского района (звеньевой **С. Н. Казадаев**), скосивший тремя жатками ЖВН-6 2 143 гектара зерновых культур (136 процентов нормы), по 716 гектаров на жатку;

семейного звена механизаторов совхоза «25 лет Октября» Змеиногорского района (звеньевой **О. О. Грунских**), скосивший тремя жатками ЖВН-6 1 887 гектаров зерновых культур (211 процентов нормы), по 616 гектаров на жатку;

звена механизаторов колхоза «Россия» Рубцовского района (звеньевой **Н. Р. Дмитриенко**), скосивший четырьмя жатками ЖВН-6 2 460 гектаров зерновых культур (123 процента нормы), по 610 гектаров на жатку;

женского звена механизаторов совхоза «40 лет Октября» Панкрушихинского района (звеньевая **Л. С. Королева**), скосивший четырьмя жатками ЖВН-6 1 470 гектаров зерновых культур (180 процентов нормы), по 367 гектаров на жатку;

женского звена механизаторов совхоза «Краснощековский» (звеньевая **М. А. Чикоданова**), скосивший тремя жатками ЖВН-6 675 гектаров зерновых культур (117 процентов нормы), по 225 гектаров на жатку.

МЕРЫ ПРИНЯТЫ

«КАК ВСТРЕЧАЮТ ЗЕРНО»

Под таким названием в № 195 «Алтайской правды» был помещен материал, в котором шла речь о готовности хлебоприемных пунктов и элеваторов к приему зерна нового урожая. В частности, была отмечена крайне неудовлетворительная работа в этом направлении коллектива Чемровского хлебоприемного предприятия (Бийский район).

В ответ на критическое выступление газеты начальник краевого управления хлебопродуктов С. Р. Стреляев сообщил редакции: «Статья «Как встречают зерно» была обсуждена на общем собрании работников Чемровского хлебоприемного предприятия с участием главного инженера краевого управления В. И. Колодяжного. Приняты меры по устранению отмеченных недостатков. Разгрузчики ПГА-25 и ГУАР-30 приспособлены для приема автомобилей КамАЗ с полуприцепами. Дороги, ведущие от магистрали к хлебоприемному предприятию, прогрейдированы. Ведется ремонт крыши зернохранилищ. Оформлена наглядная агитация. Приемка поступающего на хозяйств зерна сейчас идет бесперебойно.

ДРУЖНАЯ ЧЕТВЕРКА

В ордена Ленина совхозе «Светлый путь», одном из самых крупных зерновых хозяйств района, предстояло убрать 8.900 гектаров зерновых. Обмолот идет на последних участках. Весомый вклад внесла в совхозный каравай дружная четверка хлеборобов, в которой звеньевым коммунист Владимир Николаевич Волокитин.

В социалистическом соревновании звеньев района в прошлом году В. Н. Волокитин, Александр Владимирович Козлов, Александр Иванович Чулков и Александр Анатольевич Коновалов заняли первое место. Не уступают его и нынче. Лучший результат у звеньевого, намолотившего уже четыре тысячи центнеров, а всем звеном — 12.600.

Первомайский район.

КОГДА СВЕТЛЕЕТ ПАСМУРНЫЙ ДЕНЬ

Каждый герой труда — агитатор

— КАК ДЕЛА, РЕБЯТА? — спросил бригадир колхоза имени Ленина Иван Андреевич Сорокин, подъехав к молодым механизаторам Лютаеву и Елунину.

— Да вот что-то комбайн барахлит, — сказал один из них. — Не пойму, в чем причина.

— Давай посмотрим...

Через несколько минут бригадир вместе с комбайнером нашли причину неисправности. Иван Андреевич помог устранить неполадку. Затем поинтересовался, сколько сделали сегодня, рассказал, как идут дела у старших товарищей. Выходило, что у молодежи результаты были чуть ниже.

— Подтянитесь, ребята, — сказал бригадир. — Пора прочат в боевом листке написать. Вам и другим будет приятно...

Маленький эпизод. Но он показывает, насколько бережно относится Иван Андреевич к молодежи. Вовремя оказанная помощь, внимание не проходят бесследно.

Настроение у людей поднималось везде, где бы бригадир ни появился. Казалось, светлей становился пасмурный день, светлели в улыбках лица механизаторов — от удачной шутки бригадира, дружеского рукопожатия. Видно было, что он умеет работать с людьми. Недаром говорят про него — «наш».

— Прирожденный агитатор, — так отозвался о Сорокине секретарь Мамонтовского райкома партии Н. И. Морозов. — Когда услышал призыв бригадира-полевода из колхоза «Заря Алтая» Завьяловского района Героя Социалистического Труда Никиты Васильевича Дергилева — первый в районе на него откликнулся.

Конечно, бригадир и по должности обязан быть воспитателем. Но у агитатора более широкие функции. Это человек, вокруг которого группируются люди, он доподлинно знает их настроения, нужды, мечты. Он зовет и ведет их на высокие дела.

Иван Андреевич использует любую возможность общения с людьми для того, чтобы зарядить их бодростью, верой в успех дела. Мне приходилось слышать его выступления на различных районных мероприятиях, будь то слет передовиков сельского хозяйства или совещание шефов - наставников. Просто и доходчиво рассказывал он, например, о внедрении на ферме поточно-цеховой системы производства молока. Зал слушал его внимательно. Потому что ферма за короткий срок не только увеличила выпуск продукции. Что самое главное, считает Иван Андреевич, — качественно изменились условия труда. А это в свою очередь позволило решить проблему кадров. Ферма полностью укомплектована доярками, все они имеют замену...

..— Теперь на ферму зайти не стыдно, — говорит Иван Андреевич. — Люди довольны. А хорошее настроение у рабочего человека многое значит.

Умеет бригадир и агитатор создать такую вот обстановку трудового подъема, радостной работы. Видимо, поэтому люди тянутся к нему.

Мне приводили такой пример. Механизатора посылают в бригаду кормозаготовителей, а он говорит: «Разрешите лучше к Сорокину». В колхозе еще две бригады, и когда механизаторы ведут разговор о производстве, моральном климате в коллективе, то нередко можно слышать: «А вот у Сорокина это делается так». То есть его пример — другим наука.

Бригада комплексная, а поэтому Сорокин отвечает еще и за ферму — передовую в районе. С начала года от каждой коровы получено по 1.900 килограммов молока против 910 в прошлом году. Скачок заметный. Заметка здесь и заслуга бригадира. Ему пришлось доказывать в правлении, что без замены стада на более высокопродуктивное одной поточно-цеховой системой многого не добьешься. Убедил. В колхозе почти полностью обновили стадо.

Лучше всех работает бригада полеводов. В прошлом году, например, собрали по 18 центнеров зерновых с гектара, на четыре центнера больше, чем во второй и третьей бригадах. А все за счет того, что минеральных удобрений внесли больше. Немало душевных сил приложил бригадир, чтобы преодолеть застарелую инерцию мышления земледельца: мол, раньше без удобрений сеяли, а урожаи получали. Всякими методами действовал: и убеждал, и доказывал, случалось, и ругаться с руководителями хозяйства приходилось, пока не добился того, что каждый в бригаде понял выгоду удобрений. Даже по нынешнему году выращен неплохой урожай, который хлеборобы стремятся убрать до зернышка.

Жизненное правило агитатора Сорокина — добиваться того, **чтобы каждый в бригаде на своем месте делал все, что положено по агротехнике и зоотехнии.** Для этого он не жалеет ни сил, ни времени. И многого уже добился. Полеводы, например, носят звание бригады высокой культуры земледелия. У животноводов пока этих успехов нет. Но не сомневается бригадир — будут. Несмотря на занятость в поле, часто заходит на ферму, беседует с людьми. Потому что им решать все, что намечено планами. Им делать все, что положено...

Его любимый метод — коллективная или индивидуальная беседа. Его стиль — дойти до каждого, его обычная манера общения — доверительный тон, его привычная реакция — не можешь — расскажу, научу, помогу.

Как порой еще страдает производство от того, что мы не везде научились делать все, что положено, добиваться этого от других! Не позаботился о качестве зяби, как попало отремонтировал трактор, не поинтересовался, обеспечена ли семья, скажем, Иванова или Петрова дровами, углем,— и трудно говорить о каких-либо успехах, достижениях производства. Закономерно: нерадивость одного порождает безответственность другого, и многое по этой причине может пойти насмарку. Против этого ведет активную борьбу агитатор Сорокин.

— Раньше я в кузнице работал, — рассказывает машинист тока А. В. Фомин. — Несколько лет назад Сорокин мне на ток предложил перейти. Сначала отказывался: грамотешки не хватает, да и машин не знаю. Но убедил меня Иван Андреевич. Нужную литературу дал, сам со мной все машины до винтика перебрал. Да и сейчас помогает. А другой только на словах и хорош. Наш же много говорить не любит, больше делом агитирует.

Я заметил, что в первую очередь именно за это ценят бригадира. И за то, что он всегда рядом. Одно это воспитывает, придает коллективу уверенность. Агитатор Сорокин постоянно в общении, знает чувства, мысли, запросы, интересы каждого. Соответственно и подход у него к каждому особый. Знает Сорокин, кому забавную присказку рассказать, а кому — об успехах соседей. Эффект при этом один — начинают работать лучше.

Думаю, отчего именно к Сорокину просятся добросовестные, любящие свое дело люди? И все больше прихожу к выводу — по принципу соответствия: каков бригадир, таковы и подчиненные. Это не значит, что Сорокин берет в бригаду только «цвет». Воспитывать ему приходится всяких. Ни на кого еще бригадир не махнул рукой. Один молодой механизатор просто-напросто не хотел работать. Различные неполадки в комбайне выдумывал. Сначала бригадир, сделав вид, что не понимает его хитрости, несколько раз помог отладить все механизмы. Когда это не подействовало, прямо сказал: «Слушай, дружок, меня ведь на мякине не проведешь». Стыдно было молодому механизатору, волей-неволей пришлось исправляться. И верю: не успокоится бригадир, пока не воспитает его по-настоящему.

...Полевой стан второй бригады — образцовый. На фоне берез хорошо смотрится наглядная агитация. Бросается в глаза аккуратность во всем: ухоженный двор, приятно пройти по траве. Не случайно на территории бригады лагерь труда и отдыха местной школы, где Иван Андреевич—нередкий посетитель. А уж коли агитируешь за профессию хлебороба, будь добр, покажи, что умеешь обставить его быт, что механизатору и в полевых условиях создана обстановка для отдыха не хуже, чем дома. Поэтому вчерашний ученик в бригаде не гость, а хозяин — либо трактора, либо комбайна. Это — тоже школа Сорокина...

До предела лаконичны биографические сведения, которые сообщил мне Иван Андреевич о себе. Родился в Островном, в селе, где живет и сейчас, в 1932 году, исполнилось 13 лет — пошел в колхоз работать, в апреле 1960-го вступил в партию. С 1962 года — бригадир, в 67-ом ему присвоено звание Героя Социалистического Труда. Вырастил троих, теперь уже взрослых, детей, член бюро райкома партии. За этими скупыми строками — большая и яркая жизнь.

В. МАНЖОС,
корр. «Алтайской правды».

Мамонтовский район.

МЕСТО ДЕПУТАТА

ЖИЗНЬ СОВЕТОВ

ЕЩЕ УТРО, А ЖАРА СТОИТ ПОЛУДЕННАЯ. Несмотря на желтеющие кроны деревьев, на легкое дыхание осени, знойно, солнечно. Вот и поле — топорщится колючей стерней, а вдалеке, на рыжеватых разливах пшеничного моря, — комбайны. Отсюда они кажутся почти игрушечными.

— Ну что, приехали, — говорит парторг колхоза имени Я. М. Свердлова Иван Григорьевич Калиниченко, — давайте, Татьяна Васильевна, готовьтесь.

Это он мне. Знает, что я всегда, перед каждой встречей с хлеборобами, немного волнуюсь. И потому, что каждая жатва для меня наполнена каким-то особым смыслом. И потому, что очень уважаю этих трудолюбивых, искренних людей, всем сердцем преданных делу, — механизаторов. Ведь сейчас для них поле стало домом. Почти круглосуточно заняты: хлеб убирают, время берегут. Это чтобы закончить страду в короткие сроки.

Машина останавливается, и мы идем к ближайшему комбайну. Механизатор уже увидел нас, улыбается, и сразу вопросы: как дела на соседнем поле, сколько на сегодняшний день хлеба взяли по колхозу, по району? Иван Григорьевич только успевает отвечает, и ко мне как депутату сельсовета у механизатора тоже есть вопросы. Стараюсь ответить на них кратко, не растекаясь. Сама успеваю спросить, был ли сегодня продавец из магазина, привез ли курево, лимонад, мыло. Какие пожелания передать поварам.

— Ну, спасибо, подбодрили, — говорит механизатор. — Приезжайте еще, ведь скоро у меня вторая тысяча центнеров пойдет. Он заводит мотор, комбайн трогается, уверенно идет по полю.

Вторая тысяча скоро... В нынешнюю жатву мне кажутся эти слова особенными. В нашем колхозе, как и во всем Тюменцевском районе, у людей — особо бережливое отношение к каждому грамму зерна, к каждому колоску. Что говорить, с таким трудом вырастили урожай, столько нервов он стоил, работы до соленого пота, так неужели поднимется рука сорить зерном, быть расточительными?

Ну, а если найдутся такие люди, — то те, кто рядом, вовремя заметят, одернут, накажут за бесхозяйственность. Строгий контроль депутатов, общественников не из-за недоверия, он помогает строже относиться к народному добру. Ну вот, теперь подъезжаем к агрегату Эвалта Федоровича Миллера. Он — среди первых. Хорошо работает. На кабине горят звездочки, как и на комбайнах Николая Трофимовича Облажка, Виктора Сафронова. Эти хлеборобы у нас всегда в передовиках и сейчас показывают пример. А по звездочкам можно сказать, как хлеборобы трудились в прошлом году, какие результаты были в позапрошлом.

Поздравляем механизаторов, беседуем. Потом я внимательно перечитаю записи, схожу к девчатам в магазин справиться, в достатке ли получили товаров первой необходимости для тех, кто в поле. Интересно, выполнили ли просьбы тех хлеборобов, которые заказывали фуфайки, куртки, другие вещи. Надо будет и в исполком сельсовета зайти, рассказать председателю, как съездили, как день прошел.

ОТ ТАКИЕ ПОЕЗДКИ у меня, как депутата, члена идеологического звена, образованного на первой сессии Ключевского сельсовета Тюменцевского района, сейчас часты. В звене нас пятеро. А во главе — Вера Степановна Застрожнова, председатель исполкома сельсовета. Всегда советуюсь с ней, не стесняюсь лишний раз вопрос задать, помощи попросить. Вера Степановна вообще к депутатам относится очень внимательно, особенно к нам, избранным впервые. И доверяет.

Доверие для депутата много значит. Чувствуешь себя увереннее, привыкаешь к самостоятельности. Например, мне, как члену идеологического звена, приходится часто беседовать с хлеборобами. К каждой встрече готовиться. Надо досконально знать обстановку в хозяйстве, в районе, чтобы толково поговорить с людьми, ответить на вопросы, оперативно помочь разобраться в сложной ситуации.

Сейчас местом действия наших сельских депутатов стали поля и фермы. Каждый день с людьми, с их заботами. На это не жалеешь времени, а ведь есть еще и твой производственный участок, который требует большой отдачи. Нельзя работать депутату, будь то доярка или механизатор, врач или учитель, спустя рукава, вполсилы. Моя работа, в общем-то, всегда среди людей. Она помогла с ними познакомиться поближе, получше узнать их запросы.

Кроме того, немало забот у депутата и на округе. Люди здесь, конечно, разные, но хорошие. Очень сработались мы во время заготовки кормов. Тогда, помню, ходила по дворам, рассказывала, какая задача стоит перед селянами. Что надо собрать нынче все, что дала природа, — обкосить дороги, пустыри, собрать каждую травинку. Люди активно откликнулись, никто не ленился. На субботник выезжали все. Очень хорошо поработали доярки. Никто не ссылался на занятость, на то, что не умеет косить. Не умели — научились.

И вот эта работа — общая, всем селом, — очень сдружила людей, подготовила к заботам хлебной страды. Мы, депутаты, очень хорошо поняли, что люди всегда откликнутся, не останутся в стороне от больших общественных дел. Надо только уметь организовать дело, уметь настроить людей.

Село я очень люблю, хотя жила почти двадцать лет в городе. Нравится мне и обстоятельность крестьянская, и щедрость души, и хорошее отношение к земле, на которой хлеб родится.

Радуюсь, когда вижу уважительное отношение людей друг к другу и к делу, которым сейчас весь наш край живет. Вот и в нашем селе сейчас работают на уборке горожане. Не скрою, по-разному люди к делу относятся. И всегда хочется добрым словом вспомнить тех, которые почтительны к хлебу, к крестьянскому труду.

Это можно сказать об Анатолии Петровиче Тихонове — он четвертый год трудится на уборке в нашем селе. Приезжает из Барнаула, где работает в конструкторском бюро ОКБА. Он и нынче идет среди передовиков, вместе с лучшими нашими сельскими механизаторами. Видно: честный человек, работящий.

Приезжая в поле, всегда интересуюсь, как у него и у других горожан идут дела, ведь и это одна из наших депутатских обязанностей — сопоставлять результаты, контролировать ход социалистического соревнования. Надо сказать, соревнование у нас неплохо организовано, итоги подводятся регулярно, ни о передовиках, ни об отстающих не забываем. А ведь это влияет, да еще как, на ход уборки, на ее ритм.

Как раз вопрос об организации социалистического соревнования обсуждался на последней сессии сельского Совета, которая прошла двадцать четвертого августа. Полезен был этот разговор для нас, депутатов. Многое вынесла я для себя. Ведь каждая сессия для меня, как большая учеба. Внимательно слушала выступления депутатов, делала пометки. На сессии встретила депутата Василия Никифоровича Овсянникова. Он работает трактористом, один из старейших депутатов села. Вокруг него всегда народ — много знает, умеет с людьми разговаривать. Ну, а если выступает на сессии — всегда емко, четко. Знаю, люди его очень уважают.

Для меня, как для молодого депутата, Василий Никифорович — наставник. Правда, он наверняка не знает об этом, но исподволь у него я учусь, как беседовать с людьми, как готовить свой вопрос на сессию. Сейчас Овсянников живет горячей и трудной страдой.

Эта работа для нас, народных избранников, сейчас — первое дело. Стараешься сделать все, что зависит от тебя. И когда прошел день, ты, усталая, возвратившись с поля или с работы, занимаешься домашними делами (у меня ведь маленький ребенок, большое хозяйство), а сама вспоминаешь встречи с людьми, с мужем поделишься. И знаете, как-то хорошо на душе, если день прошел плодотворно, если ты была с людьми, что-то для них сделала. Чувствуешь тогда себя на своем месте.

Т. КОЗОРЕЗОВА,
депутат Ключевского сельского Совета, приемщица комплексного приемного пункта.

Тюменцевский район.

СВОДКА

О ХОДЕ ЗАСЫПКИ СЕМЯН ЯРОВЫХ ЗЕРНОВЫХ КУЛЬТУР на 7 сентября (по данным крайстатуправления — в процентах к заданию).

Горно-Алтайская а. о.	4
Смоленский	96
Волчихинский	93
Михайловский	87
Советский	82
Петропавловский	80
Новичихинский	78
Завьяловский	75
Алтайский	74
Быстроистокский	73
Шипуновский	69
Ключевский	65
Усть-Пристанский	64
Мамонтовский	64
Первомайский	64
Баевский	64
Красногорский	64
Тальменский	63
Табунский	63
Бийский	62
Романовский	60
Тюменцевский	60
Тогульский	60
Родинский	59
Кулундинский	57
Благовещенский	55
Славгородский	55
Краснощековский	54
Каменский	51
Ребрихинский	50
Поспелихинский	50
Змеиногорский	49
Павловский	48
Троицкий	46
Залесовский	45
Топчихинский	44
Крутихинский	44
Алейский	43
Егорьевский	43
Ельцовский	41
Косихинский	40
Усть-Калманский	39
Локтевский	39
Заринский	39
Хабарский	38
Целинный	35
Солтонский	35
Чарышский	33
Третьяковский	32
Калманский	28
Рубцовский	27
Курьинский	27
Кытмановский	26
Панкрушихинский	26
Бурлинский	26
Угловский	8
Солонешенский	—

СВОДКА

О ХОДЕ ВСПАШКИ ЗЯБИ на 7 сентября (по данным крайстатуправления — в процентах к заданию).

В крае вспахано зяби — 1.242 тысячи гектаров, 26 процентов к заданию.

Горно-Алтайская а. о.	14
Смоленский	46
Алтайский	45
Советский	38
Калманский	37
Алейский	34
Мамонтовский	34
Топчихинский	32
Бийский	31
Петропавловский	31
Тогульский	31
Ребрихинский	30
Тальменский	30
Усть-Калманский	30
Волчихинский	29
Залесовский	28
Новичихинский	28
Павловский	28
Первомайский	28
Романовский	28
Егорьевский	27
Косихинский	27
Кытмановский	26
Локтевский	26
Шипуновский	26
Быстроистокский	25
Краснощековский	25
Поспелихинский	25
Третьяковский	25
Михайловский	24
Славгородский	24
Солтонский	24
Тюменцевский	24
Ельцовский	23
Змеиногорский	23
Курьинский	23
Усть-Пристанский	23
Баевский	22
Благовещенский	22
Заринский	22
Красногорский	20
Целинный	20
Каменский	19
Табунский	19
Хабарский	19
Чарышский	19
Панкрушихинский	18
Родинский	18
Крутихинский	17
Кулундинский	17
Рубцовский	17
Троицкий	17
Бурлинский	16
Завьяловский	14
Ключевский	14
Солонешенский	14
Угловский	11

Примени у себя!

ЦЕННЫЙ ИСТОЧНИК КОРМОВ

Ботва сахарной, кормовой и столовой свеклы, а также моркови представляет собой ценный зеленый корм, который обладает высоким содержанием протеина, витаминов, хорошо поедается и переваривается животными. Питательность одного килограмма этих культур достигает 0,2 кормовые единицы. Урожайность ботвы колеблется от 80 до 200 центнеров с гектара. При таком сборе ботвы и при соблюдении технологии ее консервирования можно получить десятки тонн ценного корма.

Наиболее простой и дешевый способ консервирования ботвы корнеплодов, моркови и капустного листа — силосование. Однако приготовить силос хорошего качества можно лишь при строгом соблюдении технологии. Прежде всего ботва не должна быть загрязнена землей. При уборке сахарной свеклы устранение загрязнения ботвы достигается путем использования комплекса машин БМ6 и КС-6. Для срезания ботвы пригодны также роторные косилки-измельчители КИР-1,5 и др.

В ботве корнеплодов часто содержится много воды. При закладке на силос избыточно влажной ботвы — 80 процентов и выше — к измельченной массе обязательна добавка 10—20 процентов сухой измельченной соломы.

При заготовке силоса из ботвы корнеплодов необходимо также строго соблюдать порядок заполнения траншей. Перед укладкой массы дно траншей следует выстелить соломой слоем 40—50 сантиметров. При добавке в зеленую массу 20 процентов соломы смесь должна интенсивно уплотняться, особенно тщательно у стен. Степень уплотнения контролируется по весу уложенной массы и ее температуре. Степень уплотнения можно считать достаточной, если в расчете на один кубический метр заполненной емкости хранилища уложено 650 килограммов смеси. В этом случае ее температура обычно не повышается более 37 градусов. Если температура массы будет выше указанного предела, надо усилить трамбовку массы. Траншеи высотой 3,5 метра должны быть заполнены максимум за 5 дней, высотой 2 метра — за 3 дня. Только в этом случае обеспечивается изоляция массы от воздуха при укладке и устраняется возможность течения нежелательных микробиологических процессов — гниения и маслянокислого брожения.

После заполнения траншей масса должна быть немедленно укрыта полимерной пленкой с последующим ее прижатием землей слоем 5—8 сантиметров, тюками соломы или другим грузом. Если пленки не хватает, укрывать массу надо землей слоем 10—15 сантиметров. Хранить неукрытый силос нельзя.

Для увеличения запасов силоса можно использовать также ботву картофеля, томатов и бахчевых культур. Однако это растительное сырье относится к группе несилосующихся растений, и при его закладке на силос без всяких добавок качество получаемого корма бывает плохим.

Из химических консервантов для консервирования ботвы картофеля следует применять бензойную кислоту из расчета 4 килограмма на тонну массы, пиросульфит натрия — 5 килограммов, муравьиную кислоту — 5 литров, концентрированную смесь низкомолекулярных кислот (КНМК) — 6 литров.

Обычно уборка сахарной свеклы, моркови и томатов, а также бахчевых совпадает с уборкой кукурузы на силос. Поэтому ботву указанных культур лучше всего силосовать в смеси с зеленой массой кукурузы в соотношении 1:2.

Ботва корнеплодов — хороший источник пополнения запасов травяной муки. Мука, приготовленная из ботвы, содержит 15,5—17 процентов протеина, около 50 процентов безазотистых экстрактивных веществ, в килограмме ее 110—115 миллиграммов каротина. Мука из искусственно высушенной ботвы по питательности мало чем уступает травяной муке при скармливании ее птице в качестве белково-витаминной добавки.

Мука из свекольной ботвы получается очень мелкого помола. Для удобства при транспортировке, укладке на хранение и раздаче ее лучше гранулировать.

Ботва корнеплодов — это дополнительный источник кормов для животноводства.

С. ЗОЛОТАРЕВ,
главный агроном отдела кормопроизводства крайсельхозуправления.

В комплексе ведут все уборочные работы механизаторы второго отделения учхоза АСХИ «Пригородное». Специальное звено кормозаготовителей, возглавляемое М. И. Чириловым, вслед за комбайнами тщательно подбирает и скирдует солому. Передовой коллектив перекрывает ежедневные нормы в 2,5—3 раза.

НА СНИМКАХ: внизу — звеньевой Михаил Иванович Чирилов; слева направо — стогоправы Алексей Васильевич Филатов и Владимир Никитич Гладков.

Фото М. Воротникова.

ЗАКОНЧИЛИ ПЕРВЫМИ

Первыми закончили в районе уборку кукурузы на силос кормодобытчики колхоза «Первое Мая». Нынче под этой культурой в хозяйстве было занято 800 гектаров. Отлично на закладке силоса поработало звено кормозаготовителей, которое возглавляет депутат Косихинского сельсовета В. В. Заугольников. На счету передового звена 42.820 центнеров убранной зеленой массы. Всего в хозяйстве в силосные траншеи заложено более 17,5 тысячи тонн кукурузы, что близко к плановому количеству. Заготовка кормов в колхозе продолжается. Убираются сено повторного укоса, солома, заготавливается витаминная мука.

В. КОРШУНОВ.

Косихинский район.

УЧИМСЯ СЧИТАТЬ

ЭКОНОМИКА: грани экономии

ПЕРЕДО МНОЙ СЛУЖЕБНАЯ ЗАПИСКА начальника цеха переработки и хранения материалов (ЦПХМ) Е. В. Хоменко, датированная 15 июля 1981 года. В ней он пишет, что отдел материально - технического снабжения завез сверхнормативный ксилол. Из-за нехватки емкостей железнодорожная цистерна не была полностью разгружена, по этой причине допущен ее перепростой. Автор записки просит не относить на счет ЦПХМ штраф за простой цистерны, поскольку вины его здесь нет.

Еще полтора-два года назад начальнику цеха и в голову бы не пришло писать такого рода записку. Подумаешь, железнодорожная цистерна простояла, завод заплатил штраф! Цех это мало беспокоило. Сейчас— другое дело. Все непроизводительные расходы (простои вагонов, невозврат тары, невыполнение плана погрузки и т. д.) относятся за счет коллектива того отдела или цеха, который в этом непосредственно повинен. Введен хозрасчет.

Вот почему руководители цехов и отделов не только заботятся об улучшении работы своих подразделений, но и внимательно смотрят, чтобы на их счет не отнесли чужие грехи. Раньше наша лаборатория, анализируя непроизводительные расходы, настойчиво добивалась, чтобы руководители добросовестно выполняли советы и рекомендации, напоминали об этом. Теперь большинство их не ждет напоминаний, а сами стараются анализировать итоги хозяйственной деятельности и принимать меры к устранению недостатков.

Именно так, инициативно, относятся к хозрасчету начальник отделения промышленного железнодорожного транспорта Г. М. Редькин, начальник коммерческой службы отделения С. Н. Зиновьев, экономист ЦПХМ Т. М. Проницына. Анализом непроизводительных расходов занимается инженер - экономист Н. М. Бледнова. Она же разрабатывает и рекомендации по их снижению.

В 1980 году по сравнению с годом 1979-м непроизводительные расходы на АТЗ снизились всего на 43 тысячи рублей. А только за шесть месяцев текущего года по сравнению с соответствующим периодом 1980-го они уменьшились на 866 тысяч рублей. Сказался решительный поворот заводских подразделений к хозрасчету, а значит, умение считать копейку.

Наша лаборатория занимается также межзаводским экономическим анализом по 10 предприятиям отрасли. Готовим справочник сравнительного анализа, которым пользуются главные специалисты объединения, смотрят, что можно перенять из опыта родственных предприятий. Лаборатория разработала также систему снижения затрат на производство. Но для приведения этой системы в действие нужна большая экономическая работа по каждому заводскому подразделению.

И здесь приходится преодолевать некий психологический барьер. Ведь в течение долгих лет технические специалисты считали, что экономика — не их дело. Мол, ею обязаны заниматься экономисты. Возьмите, к примеру, отдел главного металлурга. В его ведении все металлургические цехи завода: сталелитейный, чугунолитейный, термический, кузнечные. Производство здесь тяжелое, а некоторым цехам даже предусматриваются допустимые размеры брака.

Лаборатория с помощью заместителя генерального директора объединения по экономическим вопросам П. А. Гетмана, которому она непосредственно подчинена, добилась, чтобы все специалисты отдела главного металлурга умели выполнять экономический анализ результатов производства, более того, приобрели вкус к этому делу, считали его обязательным для себя.

То же можно сказать и о других технических службах объединения. Конечно, людей надо учить считать копейку. С этой целью при отделе технического обучения создан кабинет экономики. В нем по специальным программам проходят курс обучения экономике руководители цехов и отделов, повышают квалификацию экономисты. Здесь же проходят семинары, совещания по вопросам экономики.

В работе по улучшению экономических показателей немалую роль играет народный университет технико-экономических знаний. Особое значение в объединении придается борьбе с браком. Потери от брака выделены в особую категорию сверхнормативных затрат. Действуют экономические рычаги снижения брака. Проводится большая разъяснительная работа с людьми, причем она носит конкретный характер. Люди получают более отчетливое представление о том, что теряет общество, если завод выпускает изделия низкого качества, а цех — бракованные детали и узлы.

И результат всех этих усилий виден. Так, если в 1979 году брак по валовым затратам составлял в объединении 0,42 процента, то в первой половине нынешнего года он снизился до 0,31 процента.

Не могу не сказать вкратце про общественное бюро экономического анализа (ОБЭА). В нем на общественных началах работают 524 человека. Создано 30 цеховых общественных бюро. В целом ОБЭА хорошо помогает экономическим службам, цехам и отделам в анализе производственной деятельности, в выработке предложений по ликвидации просчетов и ошибок.

Ежеквартально в цехах проводятся смотры резервов производства. В них принимают участие не только специалисты, но и рабочие. Общезаводские смотры резервов производства проводятся два раза в год.

Совсем не хочу утверждать, что наше производственное объединение в области экономики достигло больших высот. Нет, недостатков у нас еще хватает. Но сделано все-таки немало для того, чтобы повысить роль экономических рычагов в хозяйственной деятельности предприятия. Это, безусловно, облегчит переход объединения к новой системе оценки работы предприятия по нормативной чистой продукции, который намечен на начало 1982 года.

Н. ЗАГАЙНОВА,
начальник НИЛЭ производственного объединения «Алтайский тракторный завод имени М. И. Калинина».

г. Рубцовск.

После критики

«ЗАБОТЫ ДО ЗВОНКА»

Статья под таким названием была опубликована в № 174 «Алтайской правды». Критическое выступление газеты обсуждалось на бюро Егорьевского райкома КПСС. Как сообщил в редакцию первый секретарь райкома КПСС Н. П. Зеленьков, факты, изложенные в статье, соответствуют действительности.

В настоящее время закончен монтаж отопления, решаются вопросы по внутренней отделке интерната.

Бюро РК КПСС приняло к сведению заявления руководителей СМУ и совхоза «Егорьевский» о сдаче интерната в эксплуатацию не позднее 10 ноября 1981 года.

УРОКИ ВОСПИТАНИЯ

Как живешь, ПТУ?

Положительно оценивая деятельность системы профтехобразования, XXVI съезд КПСС поставил перед работниками ПТУ новые задачи по дальнейшему совершенствованию подготовки для народного хозяйства рабочих кадров. При этом важное значение уделяется не только росту образованности и профессиональной квалификации молодых людей, но и их нравственному, идейно-политическому воспитанию.

Особую роль в этой работе преподаватели и мастера Залесовского СПТУ-17 отводят пропаганде материалов XXVI съезда КПСС. Мы разъясняем учащимся значение намеченных партией планов, основных положений и цифр, характеризующих перспективы дальнейшего укрепления могущества нашего государства, подъема экономики и культуры, повышения жизненного уровня советских людей.

Изучение материалов съезда пробуждает у будущих рабочих желание и готовность трудиться высокопроизводительно, рационально использовать материальные ресурсы, по-хозяйски относиться к общественному добру, принимать личное участие в осуществлении намеченных партией грандиозных планов.

Материалы съезда используются на всех уроках, дополняются разнообразной внеклассной работой. Это и встречи с передовиками производства, и экскурсии на лучшие предприятия, политинформации, тематические вечера, читательские конференции и многое другое.

К началу нового учебного года в училище обновлена наглядная агитация. Во всех кабинетах оформлены стенды по материалам XXVI съезда КПСС. Так, в кабинете истории появился электрифицированный стенд «Важнейшие стройки одиннадцатой пятилетки», во многих кабинетах спецдисциплин оформлены альбомы, плакаты об экономике нашего края и района, передовиках сельскохозяйственного производства, новинках техники. Накапливается материал для индивидуальной работы с учащимися.

Наши преподаватели и мастера считают необходимым пользоваться каждой возможностью, чтобы показать ребятам, что труд советских людей делается на основе научно-технического прогресса не только более производительным, но и более содержательным, интересным, творческим. Мы стремимся развивать у своих воспитанников потребность трудиться на пользу общества, ведь это — главный источник приумножения национального богатства. Огромные воспитательные возможности заложены в приобщении ребят уже сегодня к практическим делам.

Каждая, даже специальная тема дает преподавателю возможность, обучая, воспитывать. Вот, к примеру, изучаем вариатор ходовой части комбайна. Кажется, что тут скажешь? Но если механизатор не будет знать устройство комбайна, работу каждого его узла, он не сможет должным образом провести техническое обслуживание машины, что скажется на производительности его труда и судьбе урожая. Обязательно останавливаю на этом внимание ребят, рассказываю им, что многие передовые механизаторы нашего района — С. В. Дронов, И. И. Бажин, В. А. Винтер и другие (ребята хорошо знают их по фотографиям на стенде) в свое время успешно окончили наше училище, в совершенстве владеют комбайном и добиваются больших успехов. Значит, и будущим механизаторам надо знать, что приобретенные ими теоретические знания необходимы для практической работы.

Очень эффективными считаю занятия, на которых учащиеся выступают с подготовленными ими самостоятельно сообщениями по конкретной теме. В процессе подготовки ребята внимательно вчитываются в материалы съезда, знакомятся с достижениями научно-технического прогресса в комбайностроении. Так реализуются обучающая и воспитательная цели урока.

При изучении партийных документов широко используются технические средства, различные диаграммы, сравнительные таблицы и т. д., часто применяется лекционный метод.

Работа с документами съезда — действенное средство воспитания на уроке и во внеурочной деятельности для преподавателей не только общественных, но и специальных дисциплин. Нужно только, чтобы использовались они не отвлеченно, а наглядно, конкретно, убедительно, в сопоставлении с жизнью края, района, в связи с практическими делами учащихся.

Конечно, удается нам пока не все. Еще не всегда устранено на уроках дублирование материала, мы не сумели добиться необходимой системы в межпредметных и внутрикурсовых связях.

Пропаганда и изучение материалов XXVI съезда КПСС — дело не одного дня. Это благодатное поле деятельности для каждого педагога. И наш коллектив полон решимости приложить все усилия для того, чтобы донести идеи съезда до учащихся, сделать их программой жизни будущих хлеборобов.

Е. КОНОНЕНКО,
преподаватель Залесовского СПТУ-17.

ПРИНЯТ ВАЖНЫЙ ЗАКОН

МАНАГУА. (ТАСС). Правительство Национального возрождения Никарагуа ввело в действие новый закон, предусматривающий осуществление ряда чрезвычайных экономических и социальных мер, направленных на защиту национальной экономики и преодоление трудностей, доставшихся стране в наследство от диктаторского режима Сомосы.

Закон квалифицирует как государственное преступление преднамеренную дезорганизацию работы транспорта, уничтожение сырья, сельскохозяйственной продукции, создание искусственного дефицита товаров повседневного спроса, спекуляцию и саботаж, а также распространение ложных сведений, преследующих цель спровоцировать хаос и панику.

Кроме того, установлены более жесткие нормы и правила при осуществлении различных банковских операций.

Комплекс правительственных мер, заявил, выступая по радио и телевидению, координатор руководящего совета правительства Национального возрождения Даниэль Ортега, является вынужденным, но необходимым шагом. В то время как народ Никарагуа строит новую жизнь, реакция любыми путями пытается задушить революцию, свернуть процесс прогрессивных преобразований. Контрреволюция не жалеет сил в попытках дестабилизировать экономику и вызвать таким образом недовольство в стране.

Д. Ортега призвал никарагуанский народ быть бдительным перед лицом происков врагов никарагуанской революции и самоотверженно трудиться для скорейшего преодоления стоящих перед страной трудностей.

ХРОНИКА · СОБЫТИЯ · ОТКЛИКИ · ЗА РУБЕЖОМ

Морские богатства Вьетнама

В странах социализма

Разнообразная рыба, «королевские» креветки, золотисто-песочного цвета крабы, омары — вот далеко не полный перечень морских богатств Социалистической Республики Вьетнам. Причудливо изрезанная, с удобными заливами и бухтами береговая линия республики протянулась на 3.260 километров. Природные условия страны предоставляют хорошие возможности для развития морского промысла.

Партия и правительство СРВ уделяют большое внимание увеличению добычи даров моря, которым отводится важное место в решении пока еще остро стоящей перед страной продовольственной проблемы. С каждым годом в республике возрастает потребление рыбы, расширяется промысловый флот, улучшается его техническая оснащенность, начинают применяться передовые методы ведения рыбного промысла.

В этом важном деле большую помощь вьетнамским труженикам моря оказывают советские специалисты. Вот уже свыше полутора лет в Ханое работает представительство Министерства рыбного хозяйства СССР, открытое в соответствии с межправительственным соглашением. При участии советских экспертов разработан план научно-технического сотрудничества в области рыбного хозяйства на 1981—1985 годы, изучены экспортные возможности рыбной отрасли СРВ и вопросы взаимовыгодных связей по совместному промыслу и обработке креветок. Советские специалисты продолжают проектные работы по реконструкции и восстановлению береговых рыбопромышленных объектов. Суда нашей страны ведут промысел в экономической зоне Вьетнама, передавая четверть общего улова на рыбозаводы СРВ.

— Советско-вьетнамское сотрудничество в области рыбного хозяйства имеет хорошие перспективы, — говорит Тимофей Лузиков, представитель Минрыбхоза СССР в СРВ. — В 1979 году была организована совместная советско-вьетнамская рыбохозяйственная экспедиция для проведения научных работ в водах экономической зоны Вьетнама. С советской стороны в ней приняли участие научно-поисковые и исследовательские суда. Специалисты обследовали акваторию площадью 6.500 квадратных миль, пригодную для донных траловых работ, исследовали сырьевую базу. В нынешнем году экспедиция продолжила свою работу. В ближайшем будущем СРВ будет поставлен рефрижератор на 300 тонн, что даст возможность вьетнамским рыбакам эффективнее использовать свой промысловый флот, сократить переходы судов для сдачи улова.

В настоящее время в прибрежной зоне СРВ успешно работают вьетнамские суда советского производства, на которых совместно трудятся советские мастера-наставники и вьетнамские рыбаки. Большое внимание уделяется в СРВ распространению передового советского опыта в области добычи, переработки и разведения рыбы. С этой целью в начале года в Ханое была организована выставка «Рыбное хозяйство СССР».

В те дни мне довелось побывать на этой выставке. Там я разговорился с одним из посетителей, который оказался потомственным рыбаком.

— И отец, и дед были рыбаками, — говорил мне Чан Ань Хунг. — В любую погоду выходили они на утлых джонках в море. Ведь рыба—один из важнейших продуктов питания для нас. Из нее, кстати, готовят специальный соус «ныок мам», без которого не обходится почти ни одно блюдо вьетнамской кухни. Он настолько питателен и богат белком, что, например, в годы войны с французскими колонизаторами наши партизаны, когда не было других припасов, питались только рыбным соусом.

— Сегодня на смену джонкам, — продолжал Чан Ань Хунг, — пришли советские траулеры — это позволяет нам значительно увеличить уловы. Советские рыбаки учат нас работать на этих прекрасных судах. Сотрудничество с СССР эффективно во всех областях, в том числе и в рыболовстве, — в этом наши рыбаки убедились сами.

Евгений ЛЕНГ,
корр. АПН.
Ханой — Москва.

НОВАЯ КОМСОМОЛЬСКАЯ СТРОЙКА

БУХАРЕСТ. (ТАСС). Большой отряд молодых строителей-добровольцев прибыл в расположенный на юго-западе Румынии город Анина. По призыву ЦК Союза коммунистической молодежи они заложат здесь первую в республике теплоэлектростанцию, работающую на битумных сланцах местных залежей. ТЭС в Анине — девятая общенациональная стройка, объявленная комсомольской. Молодежь успешно трудится также на реконструкции крупнейшего в стране металлургического комбината в Галаце и других объектах. Только в текущем году добровольческие отряды членов СКМ выполнят работы на сумму 870 млн. лей.

ПОЛОЖЕНИЕ В ИРАНЕ

ТЕГЕРАН. (ТАСС). Здесь состоялось заседание Временного президентского совета Ирана, в котором приняли участие председатель иранского парламента (меджлиса) А. А. Хашеми-Рафсанджани и председатель Верховного суда Ирана аятолла А. Мусави-Ардебили. Об этом сообщило тегеранское радио. Члены совета приняли решение о проведении регистрации кандидатов на пост президента страны с 12 по 14 сентября. О сроках проведения выборов не сообщается.

Выборы проводятся в связи с гибелью бывшего президента Ирана Раджаи во время взрыва 30 августа в здании канцелярии премьер-министра. По иранской конституции выборы нового президента должны состояться в течение пятидесяти дней с момента освобождения президентского поста по той или иной причине.

По сообщению тегеранского радио, в различных городах страны продолжаются стычки антиправительственных элементов с полицией и органами безопасности. В иранской столице во время одного из таких столкновений со «стражами исламской революции» несколько человек были убиты и около 40 ранены. Произведены аресты.

Иностранный калейдоскоп

ЗАПРЕТ НА ПОЛУНОЧНОЕ СОЛНЦЕ

Двадцать лет назад в Норвегии был издан рекламный плакат «Норвегия — страна полуночного солнца»: на фоне тундры, оленей и полуночного солнца розовощекий саамский мальчик в ярком национальном костюме с букетом заполярных цветов в руках приглашал посетить Северную Норвегию. Плакат тут же взяли на вооружение туристские фирмы, а автор был удостоен специальной премии.

Но многочисленные туристы, прибывшие сюда из различных уголков мира этим летом, чтобы полюбоваться полуночным солнцем, не увидели ничего, кроме дождя и тумана: на этот раз погода их подвела. Многие туристы потребовали компенсации от фирм, не выполнивших «обещания». После этого был принят специальный закон, запрещающий рекламировать Норвегию как «страну полуночного солнца». Теперь она будет называться «страной длинных белых ночей».

Виктор ВАРЕНОВ,
соб. корр. АПН.
Осло.

СТРОЯТ ГОРУ ИЗ ПЛАСТМАССЫ

Недостаток влаги, в том числе атмосферных осадков, является одним из основных препятствий на пути развития сельского хозяйства в пустынных районах нашей планеты. Японская корпорация «Тоё когё» предложила несколько необычное решение проблемы: строить горы. Дело в том, что многие пустыни начинаются непосредственно у берега моря. Как правило, на прибрежной линии нет холмов и гор, которые играют немаловажную роль в процессе образования дождевых облаков.

Предлагаемая специалистами корпорации «гора» представляет собой прочный фиберглассовый каркас, покрытый другим синтетическим материалом — тефлоном. Размеры ее весьма солидны — 10 километров в длину, 1.2 километра в ширину при 600-метровой высоте. Компьютерная модель показала неплохие результаты. В качестве места для сооружения горы в натуральную величину руководители «Тое когё» предлагают Саудовскую Аравию, у которой солидные финансовые возможности и постоянная нехватка пресной воды.

Японских предпринимателей не останавливают даже разговоры скептиков, утверждающих, что, хотя во многих пустынях нашей планеты, в том числе и на территории Саудовской Аравии, есть горы и холмы, дожди над ними — явление редкое.

(АПН).

«АГИТАТОР АЛТАЯ» № 17

Очередной номер «Агитатора Алтая» открывается статьей секретаря крайкома КПСС А. Н. Невского «За высокую эффективность средств массовой информации».

В помощь пропагандистам и слушателям всех форм партийной и комсомольской учебы, экономического образования публикуется материал к первому занятию, подготовленный кандидатом исторических наук А. В. Казанцевым и консультантом Дома политпросвещения крайкома КПСС М. М. Мельниковым на тему «Великое единение партии и народа».

К единому краевому политдню помещена статья лектора крайкома КПСС А. Я. Авакумова «Строжайшая экономия, борьба с потерями — резерв пятилетки».

В номере выступает также заведующий организационно-инструкторским отделом крайисполкома А. С. Кузнецов со статьей «Новая Конституция СССР и Советы народных депутатов», которую агитаторы могут использовать в беседах, посвященных 4-й годовщине Конституции СССР.

Фото-информация

В Соединенных Штатах идет резкая активизация Ку-Клукс-Клана. Пользуясь полной безнаказанностью, фашиствующие молодчики расширяют масштабы своей деятельности.

На днях они устроили очередной шабаш в городе Мериден (штат Коннектикут). Власти города не только санкционировали это провокационное сборище, но и направили для его охраны полицейских (на снимке).

Фото ЮПИ—ТАСС.

Прогрессивная общественность мира откликнулась массовыми выступлениями протеста на решение администрации США приступить к полномасштабному производству нейтронной бомбы. Создание нейтронной бомбы рассматривается как еще один шаг, который приближает человечество к возможной ядерной войне.

НА СНИМКЕ: **участники марша протеста в Токио.**

Фото Джапан-пресс — ТАСС.

Пост «АП» на объектах культуры

КОМУ ЗАБОТА, А КОМУ И ПЕЧАЛИ НЕТ

В ЗАРИНСКОМ РАЙОНЕ НЕ ВСЕ КУЛЬТПРОСВЕТУЧРЕЖДЕНИЯ ГОТОВЫ К РАБОТЕ В ЗИМНИХ УСЛОВИЯХ

Еще года два назад Дом культуры в селе Воскресенка, центре колхоза «Путь Победы», был в запущенном состоянии. Зимой разве только заказанные люди отваживались заходить в него.

Но вот хозяйство принял член исполкома районного Совета народных депутатов коммунист Борис Афанасьевич Зубрилов. Молодой, энергичный, он в числе первых и главных дел взялся за сельский очаг культуры. Здание было капитально отремонтировано, заменено оборудование. А чтобы в нем постоянно царило творчество, Б. А. Зубрилов, а вместе с ним секретарь парткома Ю. А. Овчинников и председатель исполкома сельского Совета народных депутатов В. З. Раннев помогли директору Дома культуры, тоже коммунисту, М. С. Васильеву организовать самодеятельность.

Нынче летом работы в клубе были продолжены. Заново переделали котельную. По-праздничному стал выглядеть фасад здания. Благоустроили территорию.

В самом ДК оборудовали комнату трудовой славы. И пусть она небольшая, но в ней можно многое узнать об истории хозяйства, познакомиться с лучшими людьми. На зимний период совет клуба планирует немало других интересных мероприятий. Хороший отдых ждет сельчан в длинные декабрьские, январские вечера.

Хорошо подготовили Дом культуры к зиме правление и партийная организация колхоза «Родина» и Верх-Камышенский сельский Совет народных депутатов. В здание приятно войти, кругом чисто, уютно. Тепло будет идти от недавно построенной центральной котельной.

Председатель колхоза Г. Ф. Филипас говорит:

— Мы не жалеем средств на развитие очагов культуры. Давно замечено, что их деятельность в конечном счете благотворно сказывается и на трудовой активности людей.

Эти слова не нуждаются в комментариях.

Однако не везде к клубам относятся так, как, скажем, в колхозе «Родина».

Вот совхоз «Авдеевский». На его территории сельский Дом культуры и три отделенческих клуба. Ни одно из этих учреждений не готово к работе в зимних условиях. Ново-Зыряновский сельский Совет народных депутатов не раз поднимал перед дирекцией этот вопрос, но воз и ныне там. В Доме культуры котельная нуждается в ремонте, и если он не будет произведен, то заведомо можно сказать, что зимой без тулупа в кино и идти нечего. В селе Широкий Луг отделенческий клуб напоминает сарай. Крыша протекает. Печь плохая. И ни у кого нет печали о том, где и как будут отдыхать местные труженики.

Невеселая зима предстоит молодежи и колхозникам села Ново-Драченино. Мало кто отваживается даже сейчас заходить в Дом культуры. Потолок здесь прогнулся, сыплется штукатурка. В аварийном состоянии кинобудка. Правление колхоза имени Ленина еще в начале лета обещало организовать ремонт здания, но вот уже осень, а за словами не видно дела.

Мы беседуем с заместителем председателя Заринского исполкома районного Совета народных депутатов М. Е. Ковалевой и заведующей отделом культуры В. А. Бауэр. Надо отдать должное, исполком принимает меры для улучшения работы сельских очагов культуры.

— Два года назад, — рассказывает М. Е. Ковалева, — у нас начали действовать условия социалистического соревнования по подготовке клубов, библиотек к зиме. И вот, если в прошлом году первое место никому не было присуждено, только второе и третье, то нынче уже имеются два претендента на первенство — Воскресенский и Верх-Камышенский сельские Советы народных депутатов и соответственно колхозы «Путь Победы» и «Родина».

При исполкоме райсовета создана специальная комиссия по подготовке учреждений культуры к работе в зимних условиях. В. А. Бауэр показывает акты приемки.

— В текущем году, — говорит она, — в большинстве клубов мы побывали еще в августе.

Комиссия проделала большую работу, с этим нельзя не согласиться. Но в то же время обращает на себя внимание такой факт. В актах зафиксированы недостатки по подготовке культпросветучреждений к зиме. Однако ни в одном из них не видно подписей местных руководителей, ответственных за ремонт клубов, библиотек, не проставлены четкие сроки завершения работ.

— Мы всех знакомим с актами, — заверяет Бауэр, — проводим даже совещания, а в иных случаях и заседания исполкомов сельских Советов народных депутатов.

Тем не менее, многие замечания, сделанные комиссией, как, например, в случае с колхозом имени Ленина, так и остаются на бумаге. Видимо, исполкому районного Совета народных депутатов следует более строго подходить к делу.

Особого внимания ждут бригадные и отделенческие клубы, которых в районе девятнадцать. Если в большинстве сельских Домов культуры ежегодно производится ремонт, смена оборудования, то стоит отъехать от центральной усадьбы колхоза или совхоза на несколько километров, как картина меняется.

Сложно обстоит в районе с кадрами. Из 69 клубных работников только 18 имеют специальное образование. Однако хорошие примеры есть и здесь. Регулярно посылают учиться молодежь колхозы «Родина», имени Фрунзе, совхоз «Сорокинский». Но опыт этих хозяйств не распространяется повсеместно.

Времени остается совсем мало. Но и за этот, пусть короткий, срок можно еще сделать многое, если ремонт и подготовка культпросветучреждений к зиме станет по-настоящему общей заботой районного и сельских Советов народных депутатов, администрации и партийных организаций колхозов и совхозов.

Б. РОЖДЕСТВЕНСКИЙ,
корр. «Алтайской правды».
Заринский район.

СПРАВЕДЛИВЫЕ ТРЕБОВАНИЯ БАТРАКОВ

РИМ. (ТАСС). Всеобщую национальную забастовку проводят полтора миллиона итальянских батраков и сельскохозяйственных рабочих. По призыву демократических профсоюзов они требуют заключения нового трудового коллективного соглашения, предусматривающего гарантию занятости, улучшения условий труда и увеличение заработной платы. Причиной забастовки явилось решение всеобщей конфедерации итальянских землевладельцев в одностороннем порядке прервать переговоры с профсоюзами батраков и сельскохозяйственных рабочих. Подобную позицию предприниматели трудящиеся расценивают как наступление хозяев на их права, завоеванные в результате упорной борьбы.

Маневры предпринимателей ведут к дальнейшему сокращению занятости в сельском хозяйстве страны, к упадку этой важной отрасли экономики, увеличению эмиграции, особенно из отсталых южных областей, пишет газета «Унита». Итальянские коммунисты заявили о своей полной поддержке справедливых требований батраков, солидарность с тружениками сельского хозяйства выразили также рабочие промышленных предприятий.

В рамках всеобщей забастовки во многих городах страны проходят многотысячные манифестации и митинги.

КРЕПНУЩАЯ СОЛИДАРНОСТЬ

Против реакции и фашизма

Восемь лет находится у власти фашистская диктатура в Чили. При анализе ситуации в стране необходимо учитывать целый ряд факторов. Определяющим является обострение борьбы между фашизмом и демократией. Большое значение имеет и международная обстановка, характеризующаяся, с одной стороны, агрессивными действиями империализма, а с другой — движением сил мира и прогресса. Для чилийского народа первостепенное значение приобретает движение международной солидарности. Ведущая роль в этом движении принадлежит Советскому Союзу, другим социалистическим странам.

Солидарность всегда была могучим фактором, способствующим успеху борьбы народов против угнетения. Солидарность приостановила в Чили волну репрессий, спасла жизнь многим патриотам, томящимся в тюрьмах. Именно гневный протест прогрессивной мировой общественности помешал Пиночету уничтожить всех руководителей политических партий, брошенных в застенки.

Интернациональная солидарность с чилийским народом приобрела особое значение еще и потому, что именно благодаря ей режим оказался в изоляции. Неоценим вклад Советского Союза в движение солидарности. Ни одна международная конференция, затрагивающая вопрос о правах человека, не проходит без выступлений советских представителей, разоблачающих варварские действия чилийских фашистов. СССР предоставил политическое убежище чилийским патриотам, преследуемым хунтой, обеспечил их жильем, дал им возможность работать и учиться, гарантировал право на отдых и социальное обеспечение, т. е. предоставил все основные права, которыми пользуются советские граждане.

В движении солидарности с борьбой чилийского народа в Советском Союзе участвуют и школьники, которые проводят митинги протеста в поддержку чилийских патриотов, и профсоюзы, которые направляют денежные средства в помощь жертвам фашизма.

В связи с обострением антифашистской борьбы, охватывающей все более широкие слои населения Чили, различные отряды движения международной солидарности крепят единство действий. Этой цели служит и начавшаяся 4 сентября Международная неделя солидарности с народом Чили.

Недаром говорят: «Друг познается в беде». С приходом фашистов к власти темная ночь опустилась над Чили. Однако эту тьму прорезают лучи, освещающие дороги борьбы, дороги к будущему. Чилийский народ знает, что в движении солидарности с его борьбой СССР является надежной опорой, на него всегда можно рассчитывать в годину тяжелых испытаний.

Рауль Тапиа,
чилийский журналист.
(АПН).

СГОВАРИВАЮТСЯ...

ВАШИНГТОН. (ТАСС). На начавшихся здесь переговорах между президентом США Р. Рейганом и премьером Израиля М. Бегином особое место займет вопрос о дальнейшем расширении двустороннего сотрудничества в области разведки с целью сбора шпионских данных об арабских странах, отмечает американская пресса.

Президент и премьер, сообщает телекомпания Си-би-эс, будут обсуждать вопрос о совместном использовании разведывательных спутников, которые будут следить за соседними с Израилем арабскими государствами. Как известно, давние связи разведок Вашингтона и Тель-Авива и обмен информацией между ними использовались Израилем при подготовке агрессий против его соседей в 1967 и 1973 годах. Ныне, продолжает Си-би-эс, Бегин рассчитывает на получение сведений, собираемых американскими спутниками-шпионами, а Рейган, вероятно, готов передавать Израилю эту ценную информацию. Израильский премьер в обмен на это предоставит войскам США возможность активнее использовать израильскую территорию.

В этой связи другая американская телекомпания Эн-би-си подчеркивает, что на переговорах в центре внимания будут вопросы укрепления военно-стратегического союза между Вашингтоном и Тель-Авивом, и в частности размещение на территории Израиля американской боевой техники, боеприпасов и снаряжения, проведение совместных военных маневров.

Израильский премьер, отмечает Си-би-эс, также хочет новых доказательств того, что администрация Рейгана рассматривает Израиль как своего главного партнера на Ближнем Востоке и предлагает с этой целью заключить новый двусторонний «пакт об обороне». В свою очередь госсекретарь А. Хейг в интервью газете «Нью-Йорк таймс» говорил о заинтересованности США в том, чтобы облечь американо-израильские «двусторонние стратегические взаимоотношения в нечто более конкретное». Он также подтвердил, что администрация Рейгана рассчитывает на использование военных объектов Израиля для американских «сил быстрого развертывания».

На переговорах, по мнению политических обозревателей, будут предприняты очередные попытки оживить кэмп-дэвидский процесс, направленный на то, чтобы узаконить аннексию Израилем захваченных им арабских земель, и в первую очередь Западного берега реки Иордан и сектора Газа. При этом сионистский Израиль и его заокеанский патрон полностью игнорируют законные права палестинского народа на самоопределение и создание собственного государства, упорно отказываются признать Организацию освобождения Палестины — единственного законного представителя палестинского народа.

КАЖДЫЕ 23 МИНУТЫ— УБИЙСТВО

ВАШИНГТОН. (ТАСС). Преступность в Соединенных Штатах в прошлом году росла в четыре раза быстрее, чем население страны, сообщается в распространенном здесь докладе Федерального бюро расследований. По его данным, в 1980 году каждую минуту совершалось ограбление, а каждые 23 минуты — убийство. Число преступлений с тяжелыми последствиями выросло тогда на 55 проц. Свыше 23 тыс. человек погибли от рук убийц. Причем большая часть преступников продолжает и по сей день разгуливать на свободе. В докладе ФБР отмечается, что лишь 19 проц. виновников тяжких преступлений было арестовано.

ДЕНЬ СПЕЦИАЛИСТА

В Бийском районном управлении сельского хозяйства состоялся День специалиста, посвященный вопросам кормопроизводства на промышленной основе и противоэрозионной обработки почвы. Наряду с главными агрономами колхозов и совхозов района в этом мероприятии приняли участие специалисты агрохимической и контрольно-семенной служб.

Сообщение на тему: «Как составить научно обоснованный план применения минеральных удобрений» сделал начальник отдела применения средств химизации в сельском хозяйстве Бийского филиала краевой станции химизации А. А. Теплов.

На конкретных примерах было построено выступление заведующей отделом химанализов станции химизации Л. В. Орловой. Тема ее выступления — «Химические добавки при силосовании кормов». Краевой ЦНТИ организовал показ новых информационных изданий и кинофильмов.

День специалиста завершился в совхозе «Бия», где участники познакомились с противоэрозионными орудиями для обработки почвы.

Н. ОРКИН,
старший инженер Алтайского ЦНТИ.

ЮБИЛЕЙ ГАЗЕТЫ

Вчера общественность райцентра, партийный и советский актив, рабселькоры отметили 50-летие со дня выхода первого номера районной газеты «Заря коммунизма». В честь этой даты газета награждена Почетной грамотой крайкома КПСС.

Группа журналистов, полиграфистов и общественных корреспондентов награждена Почетными грамотами райкома партии, исполкома райсовета народных депутатов.

А. ГОМЗЯКОВ,
корр. «Алтайской правды».
р. п. Смоленское.

5-ТЫСЯЧНЫЙ НОМЕР

Вышел юбилейный — пятитысячный номер районной газеты «Сельская правда». У газеты — широкий круг читателей, большой авторский актив. В каждом селе района, почти на всех крупных промышленных предприятиях и стройках действуют рабселькоровские посты. Они помогают редакции крепить связь с жизнью трудовых коллективов.

В. ИВАНОВ.
Михайловский район.

КАК РАСШИФРОВАТЬ РЕТРОАНАЛИЗ?

КЛУБ 4-х КОКЕЙ

ПРОВЕРЬТЕ СЕБЯ!

Опубликованная 1 августа семиходовая задача Н. Аргунова решается так: 1. Ла8! b5. 2. Са7 Кра2 3. Cg1+! Кр b1. 4. Kh1! g3. 5. Ке3g2. 6. Kd5 ghФ. 7. Ксзх. В задаче есть и ложный след, который указал только один участник конкурса Н. Бессонов. 1. е6! b5. 2. е7 ba 3. е8Ф а3! но не 3... Кра2! из-за 4. Ф:d4+ Крb1. 5. Ф: b3 Кра1. 6. Cd4 Кр b1. 7.Ф:b2X.

В числе первых правильные ответы прислали Ю. Потапов (Тальменский р-н), Н. Бессонов, Р. Бартошевич (Топчихинский район), М. Кузеванов (Петропавловский район) и Кексель (Завьяловский район). Г. Чурсин, Н. Долгих (г. Рубцовск) и барнаульцы В. Городилин, В. Волков, К. Грошев, Е. Красноперов.

Полнее термин звучит так: ретроградный анализ. Им принято обозначать группу задач, решение которых основано на восстановлении ходов, предшествующих возникновению данной позиции.

Цель ретроанализа может быть различной: доказать возможность начальной позиции, определить очередность хода, доказать право взятия пешки на проходе на первом ходу решения или право на рокировку и т. д.

Кроме задач на собственно ретроградный анализ, существуют задачи на взятие ходов обратно, в которых различают два вида задания. Во-первых, белые берут обратно последний ход и дают мат в заданное число ходов. Во-вторых, ретроматы — после взятия обратно ряда ходов белые дают мат в один ход. Первые задачи на ретроанализ появились в середине XIX века. Немало внимания уделял этой теме в прошлом веке знаменитый С. Лойд. А теперь расставьте на шахматной доске такую позицию С. Лойда:

Белые: Крf3, Фс8, Са8, пешки а2, а3, b4, b5, d2.

Черные: Крh1, Фh5, Лf5, пешки е7, g7, h6.

В этом положении требуется установить последний ход белых. Обычно решение подобной задачи достигается длинной цепью логических умозаключений. Первое, что бросается в глаза, — ходы b7: а8 с превращением пешки в слона или b7: с8 Ф+. И как будто задача решена. Однако, как и положено в хорошей задаче, это лишь хитроумно подстроенный ложный след. По расположению белых пешек легко определить, что любое взятие пешкой b7 будет десятым по счету. Не меняет дело и последний ход а7—а8 С+, для чего потребуется также 10 взятий черных фигур пешками. 10+6 оставшихся фигур и слон, наверняка погибший на поле f8, превышают комплектность фигур. Итого получилось 17 фигур, что, конечно, невозможно. А решается эта задача так: перед предпоследним ходом белых их король стоял на f3, белая пешка — на g2 и черная пешка — на f4. Закрываясь от шаха ферзем, белые сыграли 1. g2—g4, а черные взяли пешку на проходе 1... f4: g3++, и после 2. Крf3:g3+ получилась начальная, заданная выше позиция. И теперь черные должны сдаться, так как на 2.. Крh1—g1 последует 3. Фс8—с1+ Лf5—f1. 4. Фс1—с5+! с легким выигрышем после размена ферзей. Одним из первых составителей задач этого трудного жанра в нашем крае является Николай Прокопьевич Бессонов из села Володарка Топчихинского района. Приводим одну из его задач.

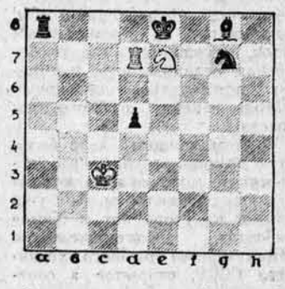

В этом положении белые берут обратно свой последний ход и дают мат в 1 ход. При решении задачи не торопитесь и не попадитесь на подводные рифы, композиция имеет два сильных ложных следа.

Выпуск клуба подготовил Н. АРГУНОВ.

РОМАНТИКА В ШАХМАТАХ

Одни говорят, что шахматы — это спорт. Другие считают — наука. А третьи видят в них искусство. Наверное, в этом споре прав каждый, потому что шахматы многогранны. Беспредельная фантазия мастеров, красота комбинаций доставляют любителям шахмат эстетическое наслаждение. Точный логичный расчет делает шахматы прекрасной «гимнастикой ума». А острота спортивного поединка требует бойцовских качеств, воспитывает настойчивость и волю. И, конечно, есть и романтика в шахматах. Примером тому может служить этюд барнаульца В. Нейштадта, который мы и предлагаем для одиннадцатого задания отборочного конкурса, три победителя которого станут участниками XIX Всероссийской олимпиады по решению задач и этюдов.

БЕЛЫЕ: Крс3, Лd7, Ке7, (3 фигуры).

ЧЕРНЫЕ: Кре8, Ла8, Cg8, Kg7, пешка *d5* (5 фигур).

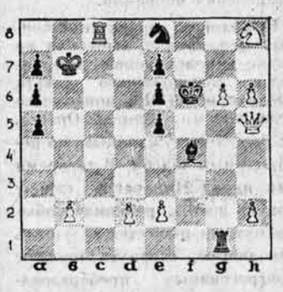

В этом положении белые начинают и делают ничью. Красота комбинации, оригинальность идеи предстают в этюде, так сказать, в чистом виде, а великолепная конструкция, красивейшая игра не оставят равнодушным к этому произведению шахматного искусства. Ждем ваших решений.

ПРЕДСТОИТ ДОИГРЫВАНИЕ

БОРЖОМИ. (Корр ТАСС). Вторая партия матча на первенство мира по шахматам между Майей Чибурданидзе и Наной Александрия была отложена на 41-м ходу в острой позиции. Претендентка, игравшая белыми, имела две лишние пешки, но шансы сторон расценивались как равные. Доигрывание партии состоялось вчера.

ГЛАВНЫЙ ПРИЗ—СБОРНОЙ СССР

ХАРЬКОВ. (КОРР. ТАСС). Сборная СССР, выиграв у команды Чехословакии — 6:4 (2:3, 2:0, 2:1), завоевала главный приз завершившегося здесь международного молодежного хоккейного турнира.

Второе место заняла команда Швеции, победившая молодых хоккеистов Финляндии — 5:3 (0:2, 1:0, 4:1). Третье — сборная Чехословакии.

Может быть, этих ребят мы увидим через несколько лет в составе команды мастеров «Динамо». А пока более 400 мальчишек 1968—1972 годов рождения в эти дни стараются показать свое умение обращаться с мячом на приемных экзаменах ДЮСШ «Динамо». При каждом удачном ударе, забитом мяче, выигранной дистанции они с надеждой смотрят на тренеров: мол, обратите внимание, оцените. А «судьи» у них довольно строгие — бывшие воспитанники и игроки команды мастеров «Динамо» В. Белозерский, Ю. Ефимов и А. Лутц.

НА СНИМКЕ: с ребятами беседует тренер Ю. Ефимов.

Фото **А. Меньчикова.**

КРЫША НАД ГОЛОВОЙ

Конфликтная ситуация

УТРОМ ТРЕТЬЕГО АВГУСТА в квартиру Выходцевых позвонили. Хозяйка Светлана Алексеевна открыла дверь и увидела на площадке двух мужчин крепкого сложения. На молчаливый вопрос удивленной ранним визитом женщины один из незнакомцев сказал: «Сейчас будем вас выселять», — и красноречиво жестом указал на стоящего несколько в стороне милиционера. Мирная атмосфера семейного утра Выходцевых смешалась...

В этом вступлении описан, собственно, конец истории, та ее часть, где бумажная волокита, устные разбирательства и угрозы обрели качество конкретных поступков. Поэтому обратимся к началу событий и выясним, кто такой Анатолий Дмитриевич Выходцев, какова его семья, как они попали в однокомнатную секцию малосемейки № 17 и почему возникла такая настоятельная потребность в их выселении.

В 1978 году семья Выходцевых уехала в Горьковскую область. Но жизнь там как-то не сложилась. Решили возвратиться назад, в родные места, на Алтай. Выехал сначала один Анатолий Дмитриевич. Сразу же устроился работать на предприятие будущего — Новоалтайский завод полносборного домостроения, записался в очередь на квартиру. Вскоре на ЗПД пришел новый директор Виктор Трофимович Рогач. По рекомендации нового директора Выходцев был переведен мастером в ремонтно-механический цех, работал неплохо, был аккуратен и дисциплинирован. Именно поэтому дирекция и местный комитет профсоюза доверили Анатолию Дмитриевичу большое и важное дело — вместе с А. И. Потапенко возглавить бригаду рабочих ЗПД на строительстве заводского дома. Большая часть будущего населения малосемейки после смены приходила на стройку; работали увлеченно, споро, и дело заметно двинулось. Начали в октябре а к декабрю местный комитет стал собирать документы для оформления ордеров, и наконец, в горисполком пошел список, в котором одиннадцатой стояла фамилия Выходцева. Скажем сразу, этот список был заверен печатями и подписями официальных лиц и тем самым обрел силу серьезного документа.

В это время Анатолий Дмитриевич вдобавок к дневным строительным работам получил еще одну должность: охранял стройку в ночное время. Однажды Выходцев попросил председателя жилищной комиссии месткома Н. В. Орлова выделить ему секцию в предварительном, так сказать, порядке чтобы самому ее отделать и заодно получить место для ночного дежурства. Тот отметил согласием и обещал выписать ордер именно на эту секцию. «Но это же было всего-навсего джентльменское соглашение, — скажут потом корреспонденту. — да и сам Орлов слов своих не подтверждает» Действительно, Николай Викторович решительно отрекся от своего обещания.

Но вот строительные работы были закончены, и 23 декабря, взяв на службе отпуск, Анатолий Дмитриевич Выходцев в самых радужных чувствах поехал за семьей.

Однако в конце декабря, три дня спустя после отъезда счастливого обладателя однокомнатной секции, на заседании месткома Анатолий Дмитриевич был снят с очереди на получение квартиры, и ордер ему не выписали. Почему? На этот вопрос администрация завода и местный комитет отвечали в несколько этапов: когда отпадал один довод, взамен подыскивался другой.

Выходцев узнал обо всем восьмого января, когда такси со всем семейством и частью небогатого скарба остановилось у подъезда. Анатолий Дмитриевич посчитал случившееся недоразумением — может, в горисполкоме ошиблись? — и пошел сразу к заместителю председателя В. И. Попову. Визит оказался безрезультатным, и Выходцев отправился за объяснениями к директору завода Виктору Трофимовичу Рогачу.

За исключением нескольких резкостей, которыми стороны взаимно обменялись, директор рассказал своему подчиненному всю историю в том же виде, в каком излагал потом проверяющим. Корреспонденту он сказал следующее:

— Сначала до нас дошли слухи, что Выходцев не живет со своей семьей. Они не подтвердились. Потом кто-то узнал, что он покупал дом в Тальменке, туда поехали члены месткома и будто бы установили, что дом действительно был куплен. Но прокурор Новоалтайска опротестовал решение местного комитета, потому что юридического акта о купле-продаже не существует. И только после этого мы узнали, что в 1978 году Выходцев подарил своим родителям дом в селе Зудилово. А, согласно постановлению крайсполкома и крайсовпрофа от 10 января 1979 года, лица, продавшие или подарившие дом, в течение пяти лет не могут вставать в очередь на получение государственного жилья.

— И вообще, — сказал Виктор Трофимович, заключая беседу, — если бы он не пошел жаловаться в горисполком, давно был бы с квартирой. А сейчас, извините, ничего для Выходцева сделать не могу, если я отступлю сегодня, завтра потеряю уважение людей.

Очень своеобразное представление о способах завоевания уважения людей!

Но о каком доме идет речь? Может, действительно, это особняк, формальное оформление дарения которого уже позволяет подозревать бывшего владельца его в корыстных устремлениях? Бывший дом Выходцева был построен шестьдесят лет назад, без фундамента, с земляной крышей. Комиссия краевого управления коммунального хозяйства и бюро технической инвентаризации установили степень его износа в 68 процентов. Председатель исполкома Зудиловского сельсовета В. Н. Морозов говорит, что в доме жить нельзя, второго такого же в селе не найти.

Но в доме живут отец и мать Выходцева, причем Дмитрий Иванович Выходцев — инвалид Великой Отечественной войны. Домишко в ветхом состоянии: бревна истлевшие, сквозь стену проходит кулак, рамы перекосило, в комнате провалился пол и осыпалась штукатурка.

Почему же ни администрация завода, ни местный комитет упорно не хотят заменять этих «деталей»? Почему они не посчитались с тем, что степень износа дома значительно превышает норму, предусмотренную постановлением?

Есть в этом деле еще одно обстоятельство, о котором хотелось бы поговорить особо. Это позиция местного комитета профсоюза ЗПД и его роль в этой истории. Имеющиеся протоколы заседаний местного комитета послушно фиксируют волю директора. В тетради, не прошитой и не заверенной печатью, значатся одни и те же семь фамилий (положенных две трети!), протоколов многих заседаний попросту нет. Например, нигде не записано, что заместитель директора Владимир Петрович Ужеков имеет основания и право на расширение жилой площади. А потом и того больше: на заселение однокомнатной секции з малосемейке. Надо отметить что Владимир Петрович ведал борьбой против Выходцева по части бумаг: различных справок, постановлений, запросов, которые преимущественно подписаны им. Сначала он боролся, живя в двухкомнатной квартире на новостройке Новоалтайска, потом переселился в четырехкомнатную в старом центре города и борьбу повел еще решительнее...

Корреспонденту довелось посмотреть уникальные документы. Например, уже упоминавшийся список на заселение дома, где под цифрой одиннадцать стояла фамилия Выходцева. Список отпечатан на машинке. Потом фамилия Анатолия Дмитриевича зачеркнута и чьей-то рукой написано: Ужеков Владимир Петрович, семья — четыре человека.

— По указанию директора завода, — сказала работница горисполкома,

Есть еще один любопытный документ Это решение горисполкома № 29 от 17 февраля 1981 года. Пункт два: Ужеков Владимир Петрович включен в список на заселение дома № 17 завода полносборных домов в 7 микрорайоне

Постановлений местного комитета по этому поводу, повторяю, нет, и непонятно, почему В. П. Ужеков получает еще одну квартиру при наличии двухкомнатной. В горисполкоме мне объяснили: для обмена. Именно во время сдачи малосемейки появился хороший вариант обмена: двухкомнатная и однокомнатная—на четырехкомнатную. И он был совершен. Почему-и потребовалось вычеркнуть чью-то фамилию из списков...

«Третьего августа мы были свидетелями выселения семьи Выходцевых. Кому же это было нужно? Квартира — 16 квадратных метров, семья — четыре человека. Выходцева Светлана, работница нашего детского сада, ждет третьего ребенка»...

Под письмом, выдержка из которого приведена, семнадцать подписей. Все люди, вольно или невольно втянутые в круг бесконечного дела Выходцевых, с нетерпением ждут его окончательной развязки. Какой она будет?

— Я своего все равно добьюсь, Выходцев будет выселен, — сказал в последнем телефонном разговоре В. Т. Рогач.

Думается, однако, что последнее слово в этой неприглядной истории должно быть сказано отнюдь не им.

О. ЛОГИНОВ.

Редактор В. КИНЕЛЕВ

ЧТО? ГДЕ? КОГДА?

СПРАВОЧНЫЙ ОТДЕЛ «АЛТАЙСКОЙ ПРАВДЫ»

ТЕЛЕВИДЕНИЕ

СУББОТА 12 СЕНТЯБРЯ

ПЕРВАЯ ПРОГРАММА

МОСКВА

8.00 — «Время». Информационная программа. **8.40** — Утренняя гимнастика. **9.00** — «АБВГДейка». **9.30** — «Для вас, родители». **10.00** — «Больше хороших товаров». **10.30** — «Рассказы о художниках». Народный художник СССР А. Герасимов. **11.00** — 37-й тираж «Спортлото». **11.10** — «Радуга». 4-й Международный фестиваль телевизионных программ народного творчества. «Песни Эфиопии». **11.50** — Стихи В. Маяковского читает заслуженный артист РСФСР Е. Киндинов. **12.25** — Поет народная артистка СССР М. Мордасова. **13.10** — «Очевидное — невероятное». **14.15** — «Сегодня в мире». **14.30** — Международный турнир по хоккею. «Кубок Канады». Полуфинал. Передача из Канады. **16.30** — К 45-летию выхода на экран художественного фильма «Семеро смелых». **18.00** — Беседа политического обозревателя Ю. А. Летунова. **18.30** — Перерыв. **18.45** — «Вершки и корешки». Мультфильм. **19.00** — Международный турнир по хоккею. «Кубок Канады». Полуфинал. Передача из Канады. **21.00** — «Время». Информационная программа. **21.35** — «Встреча с Раймондом Паулсом». Музыкальная программа. **22.50** — Чемпионат Европы по водным видам спорта. Передача из Югославии. **23.20—23.30** — Новости.

ВТОРАЯ ПРОГРАММА

БАРНАУЛ

9.00 — «В мире прекрасного». Кинопрограмма. **10.00** — «Встреча с Анатолием Папановым». Телефильм. **11.35** — «Гитара шестиструнная». Фильм-концерт. **11.50** — Мультфильмы. **12.45** «Дорога». Художественный фильм. **13.30** — Документальные фильмы.

МОСКВА

14.20 — «Последней весною...» Фильм-концерт. **14.45** — «Подвиг». К 40-летию Советской Гвардии. **15.15** — «Что, где, когда?». Телевизионная викторина. **16.15** — Фильм-концерт. **16.45** — Чемпионат Европы по водным видам спорта. Передача из Югославии. **17.00** — А. Н. Островский. Н. Я. Соловьев. «Светит, да не греет». Фильм-спектакль Государственного академического Малого театра Союза ССР. **19.30** — «Музыкальный киоск». **20.00** — «Спокойной ночи, малыши». «Дюймовочка». Передача 1-я. **20.15** — «Здоровье». Научно-популярная программа. **21.00** — «Время». Информационная программа. **21.35—23.55** — «Хочу понять». Телевизионный художественный фильм. 1-я и 2-я серии.

ТЕАТРЫ

КОНЦЕРТНЫЙ ЗАЛ ФИЛАРМОНИИ. Литературная композиция «КАК ХОРОШО ЛЮБИТЬ, ДРУЗЬЯ?» — в 19-30. (Исполнитель — заслуженный артист Армянской ССР **Абраам Петросян**).

КИНО

«МИР». «ИГРА В ЧЕТЫРЕ РУКИ» — в 9. 11. 13. 15. 17. 19, 21. **13 сентября** — киноурок по литературе для 10-х классов. «ИДУ НА ГРОЗУ» — в 9. «ИГРА В ЧЕТЫРЕ РУКИ» — в 11. 13. 15. 17. 19. 21.

«РОССИЯ». 12 и 13 сентября — «БЕЛЫЙ ВОРОН» — в 9, 10, 11. 12. 13. 14. 15. 16. 17. 18. 19. 20. 21 (два последних сеанса — удл.).

«РОДИНА». Хроника «ФЕДОР ДОСТОЕВСКИЙ» — в 9-30. «ТРИЖДЫ О ЛЮБВИ» — в 11. 19. «ПЛАТОН МНЕ ДРУГ» — в 13. 15. 17. 21 (удл. сеанс). **13 сентября** — кинофестиваль «ЗДРАВСТВУЙ, ШКОЛА!». Фильм «СУДЬБА БАРАБАНЩИКА» — в 11 (для детей).

«ЮНОСТЬ». «В МОЕЙ СМЕРТИ ПРОШУ ВИНИТЬ КЛАВУ К.» — в 10 (для детей). «ПЛАТОН МНЕ ДРУГ» — в 11-45. 13-30. 17-30. 19-30. 21-15 (удл. сеанс). «ЭТО — ПЕЛЕ» — в 15-30. **13 сентября** — «РЕСПУБЛИКА ШКИД» — в 10 (для детей). «ПЛАТОН МНЕ ДРУГ» — в 12. 13-45. 15-30. 17-30. 19-30. 21-15 (удл. сеанс).

«ПЕРВОМАЙСКИЙ». «БЕЛЫЙ ВОРОН» — в 11. 13. 15. 17. 19 (удл. сеанс). 21. **ЗАЛ ПОВТОРНОГО ФИЛЬМА.** «ПРОФЕССОР ПРЕСТУПНОГО МИРА» — в 10. 12 14 16 18 20 (удл. сеанс). **13 сентября для детей** — «ХОЧУ БЫТЬ МИНИСТРОМ» — в 10.

«ЧАЙКА». Кинофестиваль «ЗДРАВСТВУЙ, ШКОЛА!» Фильм «ЧЕРНАЯ КУРИЦА, ИЛИ ПОДЗЕМНЫЕ ЖИТЕЛИ» — в 15. «МСТИТЕЛЬ» (1—2 серии) — в 10. 12-30. 16-30. 19. 21-30. **13 сентября** — кинофестиваль «ЗДРАВСТВУЙ, ШКОЛА!». Фильм «ЧЕРНАЯ КУРИЦА, ИЛИ ПОДЗЕМНЫЕ ЖИТЕЛИ» — в 9-30. «МСТИТЕЛЬ» (1—2 серии) — в 11. 13-30. 16. 18-30. 21.

«ПИОНЕР». 12 и 13 сентября — «ПРИНЦЕССА ПОДВОДНОГО ЦАРСТВА» — в 9-30. 11-20. 13-10. 15. 17. «ЮНОСТЬ ПЕТРА» (1—2 серии) — в 19.

«АЛТАЙ». 12 и 13 сентября — кинопоказ «ЗДРАВСТВУЙ ШКОЛА!». Фильм «ДОЧЬ КОМАНДИРА» — в 13 (для детей). «ХОЧУ, ЧТОБЫ ОН ПРИШЕЛ» — в 15. 17. 19. 21 (удл. сеанс).

ЛЕТНИЙ КИНОТЕАТР ВДНХ. 12 и 13 сентября — «СЛУЖА ОТЕЧЕСТВУ» — в 12. 14. 16

«ЗАРЯ». «ЧЕТВЕРО ПРОТИВ КАРДИНАЛА» — в 15. 17. «ЦВЕТЫ ЛУГОВЫЕ» — в 19 (удл. сеанс). 21. **13 сентября для детей** — «СЕРЕБРЯНАЯ ГРИВА» — в 13

«ЛУЧ». 12 и 13 сентября — «РЕБЯТА С СИРЕНЕВОЙ УЛИЦЫ» — в 11-20. «СЕРЕБРЯНЫЕ ОЗЕРА» — в 9-30. 13-10. 15. 17. 18-45 (удл. сеанс). 21.

«ЛЕТО». 12 и 13 сентября — «РУКИ ВВЕРХ!» — в 15 (для детей). «НОЧНОЕ ПРОИСШЕСТВИЕ» — в 17. 19 (удл. сеанс). 21.

ДВОРЕЦ КУЛЬТУРЫ ШИННИКОВ. Сборник мультфильмов — в 13-30 (для детей). «ЧУДОВИЩЕ» — в 15. 17. 19. 21 (удл. сеанс). **13 сентября для детей** «БЕЛЫЙ ФЛЮГЕР» — в 11.

ДВОРЕЦ КУЛЬТУРЫ ХИМИКОВ «ГДЕ ТЫ, ЛЮБОВЬ?» — в 15. 17. 19. 21 (удл. сеанс). **13 сентября для детей** — «КРАСАВИЦА И ЧУДОВИЩЕ» — в 13.

ДВОРЕЦ КУЛЬТУРЫ КОТЕЛЬЩИКОВ. «ЛЕДЯНАЯ ВНУЧКА» — в 13 (для детей). «ЖАНДАРМ И ИНОПЛАНЕТЯНЕ» — в 15. 17. 19 (удл. сеанс). 21. **13 сентября для детей** — «МЕДВЕЖОНОК В КОСМОСЕ» — в 13.

ДОМ КУЛЬТУРЫ ЗАВОДА «ТРАНСМАШ». «СЫЩИК» (1—2 серии) — в 17. 20. **13 сентября для детей** — «ДЖЕК В СТРАНЕ ЧУДЕС» — в 12. «СЕДЬМОЕ ПУТЕШЕСТВИЕ СИНДБАДА» — в 14. 16. 18. 20.

ДОМ КУЛЬТУРЫ ВОС. «ПИРАТЫ XX ВЕКА» — в 19. **13 сентября для детей** — «АЛЫЕ ПАРУСА» — в 15.

ДОМ КУЛЬТУРЫ МЕЛАНЖЕВОГО КОМБИНАТА. «БЕРЕМ ВСЕ НА СЕБЯ» — в 15. 17. 19. 21. **13 сентября для детей** — «НЕУЛОВИМЫЕ МСТИТЕЛИ» — в 13.

ПОГОДА

Сегодня днем **по краю**, по данным синоптиков, ожидается переменная облачность, по восточным и предгорным районам кратковременные дожди, грозы, ветер юго-западный, 7—12 метров в секунду. Температура 17—22 градуса тепла, по южным районам местами до 25 градусов.

По Барнаулу — переменная облачность, без осадков, ветер юго-западный. 7—12 метров в секунду. Температура 19—21 градус тепла.

Атмосферное давление на 13 часов 11 сентября было 746.8 миллиметра ртутного столба. Относительная влажность воздуха 50 процентов.

Уровень воды реки Оби у города Барнаула 11 сентября был 136 сантиметров над 0 графика водпоста. Температура воды 16 градусов. В ближайшие двое суток ожидается незначительное понижение уровня воды.

ДВОРЕЦ КУЛЬТУРЫ КОТЕЛЬЩИКОВ
проводит набор
на 6 месячные курсы КУЛИНАРИИ.

Запись производится в кассе Дворца.

ФИЛИАЛ ГПТУ-16 ПРИ БАРНАУЛЬСКОЙ СПИЧЕЧНОЙ ФАБРИКЕ
проводит дополнительный набор учащихся
на 1981—82 учебный год
по специальностям:
АВТОМАТЧИК коробкоклеильных, этикетировочных, набивочных, спичечных автоматов. **НАЛАДЧИК** деревообрабатывающих станков.

Принимаются девушки не моложе 15 лет, юноши — не моложе 17 лет с образованием 8—10 классов.

Все учащиеся обеспечиваются бесплатным трехразовым питанием, обмундированием и стипендией — 30 рублей в месяц. Во время обучения и после окончания училища обеспечиваются благоустроенным общежитием в центре города.

В период практики выплачивается 30 процентов заработной платы.

После окончания училища учащимся предоставляется льгота для поступления в техникумы и институты по специальности.

Для поступления в филиал училища предъявляются лично: заявление, паспорт, свидетельство о рождении, документ об образовании, справки с места жительства и о семейном положении, медицинская справка (форма № 286), четыре фотокарточки размером 3х4 см.

АДРЕС УЧИЛИЩА: 656043, г. Барнаул, ул. Ползунова (территория фабрики). Проезд на городском транспорте до пл. Свободы или пл. Спартака.

НА ВЫХОДНЫЕ ДНИ

БАРНАУЛЬСКОЕ БЮРО ПУТЕШЕСТВИЙ И ЭКСКУРСИЙ
приглашает посетить
центр науки и культуры Сибирь — ГОРОД НОВОСИБИРСК

Вы увидите достопримечательности города. Обскую ГЭС, Академгородок. В свободное от экскурсий время можно посетить театр оперы и балета, цирк, музеи и выставки.

Туристы выезжают **ЕЖЕНЕДЕЛЬНО на комфортабельных автобусах, проживают в гостинице, обеспечиваются питанием.**

Стоимость путевки на группу 30 человек: **на 3 дня** — 900 рублей, **на 2 дня** — 660 рублей.

Бюро путешествий принимает КОЛЛЕКТИВНЫЕ ЗАЯВКИ на поездку в «СОСНОВЫЙ БОР» на 2 дня. Стоимость путевки на группу 30 человек — 384 руб.

В стоимость входят: питание, проживание, экскурсионное обслуживание, проезд в оба конца автобусом.

Заявки принимаются **ПО АДРЕСУ: г. Барнаул-43, ул. Пушкина, 78,** Тел. 3-28-72 или 3-28-53.

АЛТАЙСКИЙ СОВЕТ ПО УПРАВЛЕНИЮ КУРОРТАМИ ПРОФСОЮЗОВ
предлагает для отпускников
путевки на санаторно-курортное лечение и отдых

ЕВПАТОРИЯ — с **24 октября** (для курортного лечения вибрационной болезни), стоимость путевки на 24 дня — 120 рублей; **КИСЛОВОДСК** — с **30 октября** (для подростков в возрасте от 15 до 17 лет с заболеваниями органов дыхания и кровообращения), стоимость путевки на 22 дня — 120 рублей.

В ПАНСИОНАТЫ ОТДЫХА на 12 дней:
Гагра — с **18 октября** (50 рублей),
Одесса — с **19 октября** (32 рубля),
Кобулети — с **19 октября** (60 рублей),
Геленджик — с **28 октября** (50 рублей),
Сочи — с **23 октября** на 24 дня (120 рублей).

В ДОМ ОТДЫХА «ЛЕСЕЛИДЗЕ» (Грузия) — с **16 октября** на 12 дней (33 рубля).

За справками обращаться **ПО АДРЕСУ: г. Барнаул, ул. Короленко, 118-а.** Тел. 5-55-67.

СРЕДНЕЕ ПРОФЕССИОНАЛЬНО-ТЕХНИЧЕСКОЕ УЧИЛИЩЕ № 13 — ХИМИКОВ
продолжает набор учащихся на 1981—82 учебный год.

Училище готовит рабочих высокой квалификации для производственного объединения «Химволокно» им. Ленинского комсомола и для нового завода синтетического волокна по специальностям: **ОПЕРАТОР** кручения и вытяжки химического волокна, **ПЕРЕМОТЧИК** нити, **АППАРАТЧИК** формования химического волокна, **ТКАЧ-СТАВИЛЬЩИК, ПОМОЩНИК** мастера.

Принимаются юноши и девушки с образованием 8—10 классов. Срок обучения: на базе 10 классов — 1 год, на базе 8 классов — 3 года.

Учащимся с годичным сроком обучения выплачивается стипендия 72—82 руб., уволенным в запас — 120 руб. в месяц.

Учащиеся с 3-годичным сроком обучения обеспечиваются бесплатным питанием и ученической одеждой.

Все учащиеся обеспечиваются общежитием и в период производственной практики получают третью часть заработка. Выпускникам училища, проработавшим 3—4 года на новом заводе синтетического волокна, будет предоставлена благоустроенная квартира.

Училище располагает современным учебным корпусом с хорошо оборудованными кабинетами, клубом, библиотекой, спортивным залом.

ОТКРЫТЫ ОТДЕЛЕНИЯ ОБЩЕСТВЕННЫХ ПРОФЕССИЙ по специальностям: **фотодело, эстрадных и народных инструментов, художественного вязания и вышивки.**

Для поступления в училище необходимо лично явиться для прохождения медицинской комиссии, имея при себе паспорт или свидетельство о рождении, документ об образовании, справку с места жительства, 6 фотокарточек размером 3х4 см.

Приемная комиссия работает ежедневно (кроме воскресенья) с 9 до 18 часов.

АДРЕС УЧИЛИЩА: г. Барнаул, ул. Г. Титова, 8.

Проезд на городском транспорте до Крытого рынка. Телефоны: 6-42-27. 6-42-13. 6-42-05 и 6-42-32.

ПЛАНЕТАРИЙ

13 сентября, в воскресенье, будут прочитаны лекции: **«Солнышкин в Антарктиде»** — в 12; **«Новейшие открытия в астрономии»** — в 13.

После лекций — мультфильм.

ТЕХНИЧЕСКОЕ УЧИЛИЩЕ № 7 им. Е. П. Дрокина,
готовящее кадры для Западно-Сибирского ордена Трудового Красного Знамени **РЕЧНОГО ПАРОХОДСТВА,**
приглашает демобилизованных воинов на 1981—82 год с образованием 10 классов на учебу по специальностям:
штурман—помощник механика (срок обучения 2 года), **моторист-рулевой** (срок обучения 6 месяцев), **крановщик плавучих и портальных кранов** (срок обучения 6 месяцев), **сборщик корпусов металлических судов-электросварщик** (срок обучения 6 месяцев).

Начало занятий — по мере комплектования групп, учащиеся обеспечиваются трехразовым бесплатным питанием и стипендией 40 руб. в месяц.

Училище приглашает выпускников 8—10 классов для получения профессий: на базе 10 классов — **моторист - рулевой** (срок обучения 1 год), **штурман — помощник механика** (срок обучения 2 года), **крановщик портальных кранов** (срок обучения 1 год), **сборщик корпусов металлических судов-электросварщик** (срок обучения 1 год) **радиооператор судовой радиостанции** (срок обучения 1 год), принимаются девушки с образованием 10 классов, на базе 8 классов — специальность **моторист-рулевой** (срок обучения 3 года, за время учебы учащиеся получают среднее образование).

Поступившие на базе 10 классов получают трехразовое питание или обеспечиваются стипендией 70 рублей, учащиеся с 3-годичным сроком обучения получают трехразовое питание и флотское обмундирование.

Для поступления необходимо лично явиться в училище для прохождения медицинской комиссии, имея при себе паспорт или свидетельство о рождении, военный билет, справку с места жительства, документ об образовании, шесть фотокарточек размером 3х4 см.

АДРЕС УЧИЛИЩА: г. Барнаул, 1. р. п. Затон, ТУ № 7.

Бюро по трудоустройству
приглашает
ДЛЯ СТРОЯЩЕГОСЯ ЗАВОДА:
НАЧАЛЬНИКА бюро оборудования, **НАЧАЛЬНИКА** бюро материально-технического снабжения, **СТАРШЕГО ЭКОНОМИСТА, СТАРШЕГО НОРМИРОВЩИКА.**

Квартиры предоставляются по договоренности.

* * *

КЛАДОВЩИКА, КАССИРА, МАСТЕРА, СЛЕСАРЯ, РАБОЧИХ по ремонту тары.

* * *

ПЛОТНИКА, КАМЕНЩИКА, МАЛЯРА-ШТУКАТУРА, ЭЛЕКТРОМОНТАЖНИКА и СЛЕСАРЯ-САНТЕХНИКА.

Обращаться: ул. Деповская, 34 и ул. Островского, 16—2.

АЛТАЙСКИЙ КРАЕВОЙ СПОРТИВНО-ТЕХНИЧЕСКИЙ КЛУБ ДОСААФ
проводит
набор на курсы
ПО ПОДГОТОВКЕ ВОДИТЕЛЕЙ транспортных средств категории «А» (мотоциклисты).

Начало занятий — по мере комплектования группы.

Обращаться: ул. Юрина, 190.

Проезд на троллейбусе № 4 до ост. «Ул. Юрина», автобусе № 18 — «Ул. Островского». Тел. 4-56-74.

НАШ АДРЕС: г. Барнаул, ул. Короленко, 105. Индекс — 656099.

Телефоны: ПРИЕМНАЯ — 3-33-69; ЗАМЕСТИТЕЛИ РЕДАКТОРА — 3-48-37, 3-43-54; ОТВЕТСТВЕННЫЙ СЕКРЕТАРЬ — 3-32-34; СЕКРЕТАРИАТ — 3-35-13; ОТДЕЛЫ: ПАРТИЙНОЙ ЖИЗНИ — 3-33-11 (ЗАВЕДУЮЩИЙ), 3-46-16; ПРОПАГАНДЫ И АГИТАЦИИ — 3-33-92 (ЗАВЕДУЮЩИЙ) 3-28-07; СОВЕТСКОЙ РАБОТЫ — 3-34-45 (ЗАВЕДУЮЩИЙ), 3-35-73; СЕЛЬСКОГО ХОЗЯЙСТВА — 3-46-73 (ЗАВЕДУЮЩИЙ) 3-47-98; ПРОМЫШЛЕННОСТИ — 3-32-63 (ЗАВЕДУЮЩИЙ) 3-35-09. 3-46-12; СТРОИТЕЛЬСТВА — 3-34-67 (ЗАВЕДУЮЩИЙ). 3-49-54; НАУКИ И УЧЕБНЫХ ЗАВЕДЕНИЙ — 3-33-82 (ЗАВЕДУЮЩИЙ) 3-37-68; КУЛЬТУРЫ — 3-26-71 (ЗАВЕДУЮЩИЙ). 3-29-77; ИНФОРМАЦИИ И СПОРТА — 3-