ПРОЛЕТАРИИ ВСЕХ СТРАН, СОЕДИНЯЙТЕСЬ!

АЛТАЙСКАЯ ПРАВДА

Орган Алтайского краевого комитета КПСС и краевого Совета народных депутатов

№ 190 (18126) • ВТОРНИК, 11 АВГУСТА 1981 ГОДА • Газета выходит с 12 августа 1917 года • Цена 2 коп

ХЛЕБ — РОДИНЕ!

НА ПОЛЯХ АЛТАЯ наступила самая решающая для земледельцев пора — жатва. Она подводит итоги напряженной борьбы за урожай первого года одиннадцатой пятилетки.

В сложившихся погодных условиях этого года важно сполна убрать то, что выращено, обеспечить урожаю надежное хранение, засыпать собственные семена, максимально возможное количество хлеба продать государству.

Жатва в большинстве районов только развертывается. Она будет нелегкой. Из-за длительного сухого периода посевы зерновых культур низкорослые, изреженные. На многих полях после прошедших в эти дни дождей начался быстрый рост подгона и сорняков. Это вносит дополнительные сложности. Всю техническую мощь села, инициативу и мастерство механизаторов руководители хозяйств обязаны подчинить тому, чтобы убрать урожай без опоздания. Усилению темпов косовицы, обмолота, вывозки зерна надежно служат ипатовский метод, другие прогрессивные формы организации труда на уборке.

Необходимо провести герметизацию комбайнов, в соответствии с рекомендациями переоборудовать их на низкий срез, полный сбор соломы и половы. Незерновая часть урожая в текущем году является одним из основных видов корма, и сбор его по важности становится в один ряд со сбором зерна.

ПО ОПЫТУ ПРОШЛЫХ ЛЕТ известно, что в период жатвы наиболее узким местом хлебного конвейера зачастую оказывается транспорт. Сейчас необходимо широко мобилизовать и принять особые меры по обеспечению рационального использования каждого автомобиля, тракторного и автомобильного прицепа. Следует широко использовать бункера-накопители, устраивать временные тока для сокращения плеча перевозок, отгрейдировать полевые дороги, произвести ремонт твердого покрытия. Чтобы до минимума сократить простои транспорта на погрузке и разгрузке, необходимо на токах смонтировать нужные приспособления. Целесообразно создание районных автоколонн, которые работали бы на вывозке зерна государству по единому с хлебоприемными предприятиями графику.

За последние годы транспортный потенциал села значительно окреп. Его необходимо использовать грамотно, со знанием дела, как это принято, например, в Смоленском районе.

Ощутимую помощь колхозам и совхозам в проведении хлебоуборки оказывают города. Они направляют в село значительную часть автомашин. Дело за тем, чтобы обеспечить эффективную их работу. Хорошим резервом является применение бригадного подряда по опыту автомобилистов Дона.

Важное звено в обеспечении жатвы — тока. Большинство колхозов и совхозов имеет достаточное количество средств для своевременной и качественной очистки зерна. Необходимо организовать круглосуточную работу механизированных токов, имеющихся зерносушилок с тем, чтобы весь суточный намолот немедленно подрабатывался. Нельзя допускать порчи не только самого зерна, но и отходов. Должна быть учтена каждая тонна так называемых неиспользуемых и малоценных отходов. Они являются важнейшим источником пополнения кормовых запасов.

Надо поставить дело так, чтобы на токах не скапливались зерно и его отходы, особенно на открытых неасфальтированных площадках. Своевременная сдача зерна на элеваторы, засыпка семян и зерноотходов в склады позволят избежать потерь хлеба на токах.

ТЕМПЫ, РИТМИЧНОСТЬ поступления продукции в государственные ресурсы зависят и от заготовителей. Предприятия краевого управления хлебопродуктов досрочно завершили подготовку к приему, переработке и хранению зерна нового урожая. Проведена реконструкция и ремонт складской емкости, весового хозяйства. Возросла мощность погрузочно-разгрузочных средств. Вместе с тем еще нередки случаи, когда на элеваторах скапливается много транспорта, что ведет к значительным простоям. Хлебоприемным предприятиям необходимо согласовать графики работ с сельскохозяйственными органами, обеспечить максимальную пропускную способность всех пунктов приема зерна.

В ряде хозяйств и районов края сложилась трудная обстановка с обеспеченностью семенами. Их главная задача — засыпать необходимое количество рядового зерна для последующего обмена на семена в госресурсах. Нужна максимальная забота о создании такого семенного фонда за счет семеноводческих хозяйств. Все доброкачественное, сортовое зерно, пригодное для использования на посев, должно быть доведено до соответствующих кондиций и сдано колхозами и совхозами государству.

Стране требуется хлеб широкого ассортимента. Алтай поставляет пшеницу, просо, гречиху, озимую рожь, горох и другие культуры. Задание по их заготовкам должно быть выполнено в полном объеме.

ПОЛЕ, ТОК, ЭЛЕВАТОР — главные центры организаторской и массово-политической работы сельских коммунистов в дни жатвы. Помочь руководителям хозяйств правильно расставить силы, развернуть социалистическое соревнование за высокие темпы и качество работ, предотвращение потерь урожая, за рациональное и полное его использование, засыпку необходимого количества семян, обеспечение максимальной сдачи хлеба государству — главные их задачи.

Долг партийных организаций — укреплять связи всех работников хлебного фронта, обеспечивать координацию их усилий, мобилизовать каждого сельского труженика на ударный труд.

Вовремя и без потерь убрать хлеб, заложить основы будущего урожая — первоочередная задача коммунистов, всех тружеников Алтая, их вклад в выполнение решений XXVI съезда КПСС.

СЕЮТ ОЗИМЫЕ

Полторы тысячи гектаров — такая площадь отводится под посевы озимой ржи в Быстроистокском районе. Во всех хозяйствах приступили к севу этой культуры. К 10 августа семена ржи были уложены на 540 гектарах, решено за пятидневку провести эту работу на остальной площади.

Набирает темпы жатва хлебов. Скошено 10 процентов зерновой площади. С наибольшей организованностью вступили в страду механизаторы совхоза «Хлеборобный». Сейчас здесь получают по 15,4 центнера зерна с гектара.

Повсеместно в районе идет жатва овса и других зерновых, закладывается на силос кукурузная масса.

В. ЯКОВЛЕВ.
Быстроистокский район.

Применяясь к условиям

Перед началом массовой жатвы в колхозе имени Калинина прошел районный семинар, на котором специалисты и механизаторы обменялись накопленным опытом. Нынче в районе будут широко применять низкий срез и сдваивание валка при косовице. Участникам семинара были показаны переоборудованные жатки и оснащенные специальными приспособлениями подборщики. Выданы рекомендации по уплотнению соломокопнителей.

Сейчас по опыту механизаторов колхоза имени Калинина настраивают зерноуборочную технику во всех хозяйствах района. В некоторых уже идет уборка ранних зерновых. Они скошены на 1.200 гектарах. Обмолочены семенники многолетних трав. Механизаторы готовятся сеять озимую рожь, которая займет нынче 1,5 тысячи гектаров.

Краснощековский район.

ГЛАВНОЕ БОГАТСТВО — ЛЮДИ

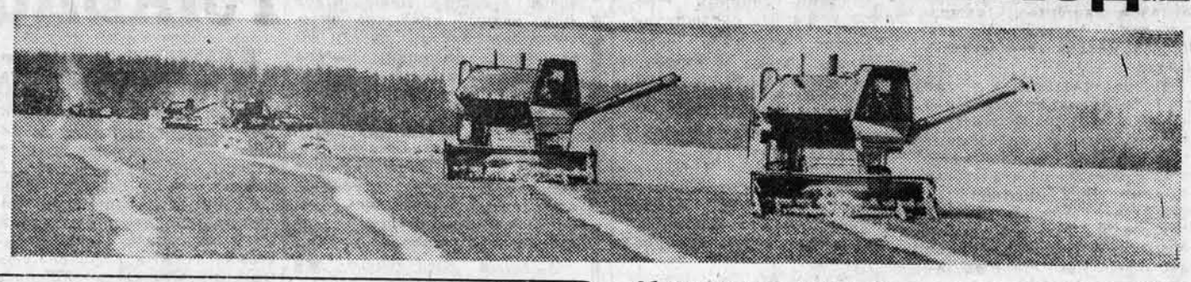

таешься врезать в память, сохранить.

Ничто не предвещало такого исхода. Илья Яковлевич вчерашним вечером вернулся из трехдневной поездки с хорошим результатом: на одной из казахстанских станций обнаружил застрявший вагон с материалами для колхозных новостроек. Дома его уже ждали представители пяти хозяйств, приехавшие заготавливать корма. Беседа эта вполне удовлетворила все стороны: колхоз «Россия» помочь сможет. Уже поздно ночью Илья Яко-

(Окончание на 2-й стр.).

НА ПОЛЯХ ОРДЕНА ЛЕНИНА КОЛХОЗА «РОССИЯ» Змеиногорского района в разгаре хлебная жатва. В числе ее передовиков — комбайнеры первого отделения М. Коломыцев, Н. Кудрин и В. Недобежкин (вверху слева направо). На счету каждого уже по 3—4 тысячи центнеров условного намолота.

Фото **В. Выборова.**

ПРОДОЛЖЕНИЕ МАТЕРИАЛА И СТАТЬЮ ГЕРОЯ СОЦИАЛИСТИЧЕСКОГО ТРУДА, ПРЕДСЕДАТЕЛЯ ОРДЕНА ЛЕНИНА КОЛХОЗА «РОССИЯ» И. Я. ШУМАКОВА СМОТРИТЕ НА 2-й СТР. ГАЗЕТЫ.

ЖДАЛИ ДОЖДИЧКА В ЧЕТВЕРГ

С 1 ПО 15 АВГУСТА — УДАРНЫЕ ДНИ НА ЗАГОТОВКЕ КОРМОВ

ОДНОВРЕМЕННО!

С начала страдной поры — заготовки кормов, каждый из механизаторов совхоза «Куйбышевский» старается высокопроизводительно использовать вверенную ему технику. Тон в социалистическом соревновании с начала сенокоса задает один из опытных механизаторов Ю. Темиргалиев. Он ведет косовицу трав в неудобицах. Под стать ему трудится и его напарник А. С. Крюков, занятый подбором валков. В целом по Коростелевскому отделению хозяйства, где работают эти механизаторы, к местам зимовки скота подвезено более двух тысяч центнеров корма.

Одновременно с заготовкой кормов в отделении приступили к косовице озимой ржи на зерно. Механизаторы С. И. Лагойда, Л. Г. Кухтин, А. Г. Кирей, Н. Г. Лесных заранее переоборудовали комбайны «Нива» на прямое комбайнирование. За непродолжительное время они сумели убрать рожь почти на ста пятидесяти гектарах из общей площади 227 гектаров.

Н. ВИСЛОГУЗОВ.
Угловский район.

ЛИШЬ НА ТРЕТЬ обеспечено кормами общественное животноводство Ключевского района, а прошла уже первая неделя августа, и со дня на день начнется массовая уборка зерновых. Почему же сложилось столь тревожное положение?

— Мы уже выкосили все естественные сенокосы, — рассказывает секретарь райкома партии Василий Иванович Пащенко. — Убрали многолетние травы, приступили к косовице однолетних. Слабая масса. Засуха заметно повлияла на кормовые посевы. В совхозе «Зеленая поляна», например, сейчас в сенажные траншеи закладывать нечего.

Надо признать сегодня: ключевцы делают немало, чтобы взять имеющиеся корма и сохранить их. Но нельзя сказать, что в районе предпринято все для использования резервов накопления кормов. Упущено немало дорогого времени.

Для хозяйственных руководителей района характерной этим летом была позиция выжидания. Вместо того, чтобы с первых дней сенокоса вплотную заняться поиском любых возможностей для кормозаготовки, ключевцы ждали, авось после дождей что-то вырастет. Особенно эта позиция ярко проявилась после прошедших в начале июля дождей. Будем с кормами, решили здесь, и практически прекратили сенокос, ожидая прироста трав. Эта пауза кое-где в совхозах затянулась до первых дней августа. Но ожидание было едва ли не бесплодным: прирост зеленой массы оказался небольшим.

Сегодня в районе в полную силу работают кормоцехи и кормозаводы лишь в трех хозяйствах: ОПХ Кулундинской опытной станции, совхозах «Ключевский» и «Петуховский», а в остальных все еще готовятся к запуску. Крайне неорганизованно всюду был проведен повторный сев однолетних трав. Ключевцы на весь район сумели засеять просом, овсом, подсолнечником и другими кормовыми культурами всего 676 гектаров. Об отношении к этому важному делу говорит такой факт: в район были завезены семена перспективной кормовой культуры — рапса. Но хозяйства не засеяли рапсом ни одного гектара. Вся партия семян до килограмма так и осталась лежать на складе.

В хозяйствах, где не ждали каких-то нереальных перемен «после дождичка в четверг», сумели в тех же условиях заготовить значительно больше кормов.

Успешнее ведет работу коллектив кормозаготовителей совхоза «Петуховский». В этом совхозе заготавливаются практически все виды корма — сено, сенаж, травяная мука, гранулы. Из 52 тысяч центнеров сена сегодня есть около половины. Здесь не было паузы в сенокосных работах. Организованно ведутся косовица на орошаемых участках и повторный укос многолетников, уборка однолетних трав и списанных массивов зерновых.

Лучше других организовали петуховцы и заготовку сенажа. При плане 6.000 центнеров заложено в траншеи более 12 тысяч центнеров зеленой массы, а всего хозяйство запасет на зиму не менее 16 тысяч центнеров ценного корма.

В чем же секрет петуховцев? Прежде всего в четкой организации кормозаготовительной кампании. Здесь создан и действует с самой весны кормозаготовительный комплекс. Руководить им доверено инициативному агроному Любови Павловне Семизаровой. Новое подразделение стало настоящим хозяином кормовых угодий.

— Накал сенокосных работ у нас постоянно растет, — говорит директор совхоза Николай Сергеевич Зиненко. — Сегодня наш кормозаготовительный комплекс завершает уборку поливных трав на сенаж. Все силы комплекса будут направлены на заготовку сена из однолетних трав с повторных посевов овса и проса.

«Петуховский» — совхоз овцеводческий, поэтому без кормоцеха ему никак нельзя. Так считает директор. С гордостью показывает он кормозавод, который реконструировали местные умельцы, увеличив мощность в четыре с лишним раза. В этом году, как и в прошлом, вся солома в хозяйстве будет переработана в гранулы. Пойдет в дело и солома прошлых лет. Другим важным путем укрепления кормовой базы считают здесь расширение орошаемого поля. Сегодня поливается около 180 гектаров, в ближайшее время будет сдано еще 110 гектаров. На следующий год в строй войдет новый участок, самый крупный, и тогда с 650-гектарного поливного поля совхоз сможет брать 55—60 процентов грубых кормов.

Жаль, что этот пример является лишь приятным исключением из общего правила.

Несколько дней назад бюро райкома партии проанализировало ход кормозаготовок в хозяйствах. Поставлены конкретные задачи перед каждым совхозом. Требования III пленума крайкома партии о создании надежной кормовой базы на зиму должны быть выполнены. Дорого обошлось ожидание дождичка. Сейчас нужно максимальное напряжение сил, чтобы поправить положение.

В. ПОЛУНИН,
корр. «Алтайской правды».

Ключевский район.

Звенят литовки в неудобицах

К вечеру председателю райисполкома Н. А. Булгакову позвонила директор Первомайской восьмилетней школы А. М. Лукина.

— Помогите найти машину, — попросила она. — Ученики и учителя накосили сегодня две тонны травы.

Николай Александрович помог найти машину, труд коллектива школы не пропал. Этот маленький эпизод — характерный штрих сегодняшней жизни тружеников Смоленского района. Он отражает их настрой, саму атмосферу, царящую сейчас в районе, где каждый озабочен предстоящей зимовкой общественного стада. Хотя район перевыполнил план заготовки грубых кормов, все население продолжает везти травы на агрегаты витаминной травяной муки и в сенажные траншеи.

Этот патриотический настрой — дело не одного дня. Еще месяц назад бюро райкома КПСС, исполком районного Совета народных депутатов приняли постановление: «О мерах по дальнейшему увеличению производства кормов и повышению их качества в свете решений XXVI съезда КПСС» и обратились к населению с призывом: каждому крестьянскому двору заготовить не менее трех центнеров зеленой массы трав.

Всем миром помогают смоленцы работникам совхозов в заготовке кормов. АВМ-1,5 совхоза «Советская Россия» расположен рядом с райцентром. Машинист агрегата И. Н. Кувшинов рассказывает, что из четырех с половиной тысяч центнеров гранул более тысячи приготовлено из крапивы, лебеды, осоки — трав, которые доставили работники различных организаций райцентра. На этом сырье последнее время и работает агрегат.

— Задание крайкома КПСС и крайисполкома — заготовить силами населения района 10 тысяч центнеров кормов — выполнено, — рассказывает председатель райисполкома Н. А. Булгаков. — Но люди продолжают выкашивать травы в поймах речек, колках, по неудобицам. Одними из первых начали заготовку кормов жители Линевского сельсовета. Сейчас они помогли совхозу заготовить 1.500 центнеров трав. Общественность райцентра заготовила три тысячи центнеров зеленой массы. 1.700 центнеров дополнительных кормов припасли для общественного животноводства жители Кировского Совета. Задание крайкома КПСС и крайисполкома будет перевыполнено не менее чем в полтора раза.

А. ГОМЗЯКОВ,
корр. «Алтайской правды».

Смоленский район.

КАЖДУЮ РАБОЧУЮ МИНУТУ — В ДЕЛО

На Всесоюзной ударной комсомольской стройке продолжается объявленный по инициативе коллективов треста «Алтайкоксохимстрой» и Алтайского СМУ треста «Коксохиммонтаж» месячник ударной работы по подготовке сооружений первой коксовой батареи к растопке.

В месячник активно включились и подразделения треста «Стройгаз». Основная их задача — своевременно завершить работы на биохимустановке — сложнейшем многообъектном гидротехническом комплексе. Сроки ввода в эксплуатацию биохимической установки, определенные графиком, предельно сжаты и исчисляются буквально днями. Поэтому дороги каждый час, каждая рабочая минута. Сейчас здесь занято 300 стройгазовцев. И все они стремятся с максимальной отдачей использовать весь световой день. Очень напряженно, с чувством высокой ответственности трудятся, например, комплексные бригады А. Витухина — на усреднителях, аэротенках, маслоотделителе; А. Рутца — на возведении резервуаров фенольных вод.

Успешно работают отделочники из СУ-33, возглавляемые Н. Беловым. Они своевременно подготовили к сдаче насосную станцию. В упорном трудовом состязании на биохимустановке активно участвуют и смежники — коллективы трестов «Коксохиммонтаж» и «Запсибэлектромонтаж». В частности, коксохиммонтажники из Нижнего Тагила (старший прораб С. Мясников) досрочно и высококачественно смонтировали оборудование на той же насосной, где прежде трудились отделочники из СУ-33. Высокую оценку дали представители Алтайского коксохимического завода работе, выполненной электромонтажниками из Барнаула. Они вместе с наладчиками оперативно закончили монтаж и подготовку к эксплуатации всех электрощитов биохимической установки.

Тем не менее на этом важнейшем сооружении комплекса первой коксовой батареи пока далеко не везде можно назвать обстановку благополучной. Главный инженер генподрядного СУ-1 треста «Стройгаз» Г. Глебов признал, что на биохимустановке испытываются немалые трудности.

Дело в том, что здесь далеко не всегда удается достичь требуемой согласованности в действиях отдельных подразделений. Получается так: одни объекты уже готовы, другие почти готовы, а есть и такие, где работы сильно отстают от графика. Особенно на резервуарах. И прежде всего на резервуаре фенольных вод. Там стройгазовцев в свое время основательно подвели экипажи экскаваторов треста «Спецстроймеханизация», которые надолго затянули сдачу котлованов. Отставание почти месяц, и оно до сих пор не ликвидировано.

В считанные дни подразделениям «Стройгаза» необходимо выполнить на объектах биохимустановки работ на сотни тысяч рублей. Главным образом они связаны с доводкой, доделкой, испытанием, отделкой и так далее, то есть с весьма трудоемкими операциями. **Поэтому выход тут один: работать, не считаясь со временем, в том числе и в выходные дни. Работать непременно в три смены. Работать высокопроизводительно, без простоев.**

Недавно на Коксохиме состоялось рабочее собрание коллективов «Стройгаза», на котором всесторонне было проанализировано положение дел на биохимустановке и принято решение — каждый день до пуска первой коксовой батареи наращивать производительность. Разумеется, это возможно лишь при том условии, что столь же высокий ритм труда будут постоянно сохранять и смежники.

РАБОЧИМ И СПЕЦИАЛИСТАМ ТРЕСТОВ «АЛТАЙСТРОЙИНДУСТРИЯ», «АЛТАЙСТРОЙКОМПЛЕКТ», «АЛТАЙКОКСОХИМСТРОЙ», СУБПОДРЯДНЫХ ОРГАНИЗАЦИЙ МИНСТРОЯ СССР СЛЕДУЕТ ВСЕМЕРНО ПОДДЕРЖАТЬ СТРЕМЛЕНИЕ СТРОЙГАЗОВЦЕВ ТРУДИТЬСЯ С МАКСИМАЛЬНОЙ ОТДАЧЕЙ НА СТРОИТЕЛЬСТВЕ БИОХИМИЧЕСКОЙ УСТАНОВКИ И ДРУГИХ ОБЪЕКТОВ ПЕРВОЙ КОКСОВОЙ БАТАРЕИ; НЕОБХОДИМЫ ЧЕТКОЕ МАТЕРИАЛЬНО-ТЕХНИЧЕСКОЕ СНАБЖЕНИЕ, СВОЕВРЕМЕННОЕ ОБЕСПЕЧЕНИЕ АВТОТРАНСПОРТОМ И СРЕДСТВАМИ МЕХАНИЗАЦИИ, ПОЛНОЕ ВЗАИМОПОНИМАНИЕ В РЕШЕНИИ ЛЮБЫХ НЕОТЛОЖНЫХ ВОПРОСОВ.

СОВЕЩАНИЕ НА КОКСОХИМЕ

7 августа член ЦК КПСС, министр строительства СССР **Г. А. Караваев** провел на Коксохиме совещание с руководителями строительных и монтажных организаций, специалистами и дирекцией коксохимического завода по готовности пуска первой коксовой батареи. Отмечено, что на стройке многое сделано для ускорения готовности к производству кокса. Сданы ремонтно-механическая мастерская, азотно-кислородная и газоспасательная станции, пожарное депо, бытовой корпус коксового цеха, ряд электрических устройств, завершаются работы на узле растопки, задействован первый энергоблок ТЭЦ. Начаты испытания очистных сооружений. Усиленными темпами выполняется благоустройство. Большинство организаций обеспечивает выполнение порученных им работ.

Совещание наметило меры усиления работ, чтобы начать растопку коксовой батареи в августе.

Совещание обратило внимание на необходимость безусловного выполнения программы ввода важнейших народнохозяйственных строек, жилья и объектов соцкультбыта в крае.

В работе совещания приняли участие заместители министров **И. С. Прянишников, К. С. Кочанов, С. К. Царукьян,** второй секретарь крайкома КПСС **В. Т. Мищенко,** первый секретарь Заринского горкома партии **М. Г. Радченко,** ответственные работники министерства и крайкома КПСС.

ЛИЧНО ПРИЧАСТЕН

Партийное поручение: как мы его выполняем

Нынешним летом природа словно бы решила испытать нас, сельских тружеников, на прочность. После длительной засухи не верилось, что можно обеспечить животноводство необходимым запасом кормов. Как сохранить завоеванное, где брать ресурсы для дальнейшего развития животноводства — эти вопросы во всей остроте встали перед партийной организацией, всем коллективом еще в мае, когда стало ясно, что обычным методом заготовить кормов в достатке невозможно.

И тогда в колхозе была создана специальная комиссия по руководству кормозаготовками. Партком принял постановление, направленное на усиление политической работы в коллективе, распределил обязанности между коммунистами. Мне, как члену парткома и руководителю механизированного звена, было поручено отвечать за ход кормозаготовок во второй бригаде. Расчеты показывали, что запасти достаточное количество кормов можно, но для этого необходимо трудиться с высочайшим напряжением. Темпы, темпы и темпы — вот ключ к успеху.

Убирать многолетние травы начали в середине июня. Урожайность их на большинстве полей была средняя, а температура почвы доходила в отдельные дни до 60 градусов. Чтобы не допустить выгорания трав, следовало проводить работы, увеличивая скорости машин, максимально сокращая разрывы между операциями. Так мы и делали. На многих полях косили и стоговали в течение одного дня: для подсыхания массы хватало нескольких часов. Забегая вперед, скажу, что эта быстрота положительно сказалась и на качестве сена. Почти все оно, по данным лаборатории, соответствует I и II классам.

Косили травы в строгой очередности, по мере подхода полей. Вначале — бобовые, потом—смеси, затем—злаковые. Участки для уборки выбирали очень тщательно, с тем, чтобы травы и набрали массу, и не перестояли. Все это потребовало от членов сеноуборочного комплекса полной мобилизации сил. И люди с честью выдержали экзамен.

Об этом можно судить по работе нашего звена. В его составе шесть человек. Костяк сложился несколько лет назад. Д. В. Чупик, Е. А. Зенухин, коммунист Н. Ф. Кобрус — все это опытные механизаторы, надежные товарищи. Под стать им более молодые А. Н. Пирогов и В. Д. Белоусов. Мы научились понимать друг друга с полуслова. Да иначе и нельзя. Ведь мы связаны не только единым производственным процессом, но и давней дружбой. Если нужно, не уходили с поля до темноты. Такие случаи бывали нередко. Скошено поле, подсохла масса — не уходили, пока не подбирали все. Порой делали за день по 6—7 стогов, а это — 500—600 центнеров сена.

Активно помогали друг другу и в ремонте техники. Помню, сломался копнитель у А. Н. Пирогова. Механизатор Д. В. Чупик тут же пришел на выручку. А в другой раз, наоборот, А. Н. Пирогов помогал устранять неполадку товарищу.

Важную роль в бесперебойной работе сеноуборочного звена играют подборщики. Подсобниками на граблях у нас трудилась молодежь. Иные не выдерживали темпа. В таких случаях помогало шефство-наставничество. Мы разъясняли ребятам значение их работы, важность кампании для коллектива, всего хозяйства. Особенно хорошо вел воспитательную работу Д. В. Чупик. По характеру он человек простой, добрый. И как механизатор имеет большой авторитет. Его ребята хорошо слушались. Многих из них эта страда закалила. Отлично трудился, например, старшеклассник Андрей Меплер. Добрый механизатор из него выйдет.

Важное значение в разгар сенокоса имела политическая работа с людьми. В короткие минуты отдыха в обеденные перерывы перед звеном выступали с беседами агитаторы, бригадир В. Г. Филипченко, секретарь парткома А. П. Гришковец. Вели серьезный и предметный разговор о кормах, проблемах, стоящих перед животноводами колхоза, о тактике кормозаготовительных работ в сложившейся обстановке. Мне как руководителю звена и коммунисту, ответственному за ход сеноуборки, очень помогали личные беседы с секретарем парткома главным агрономом В. А. Лукьяновым и другими руководителями колхоза.

Уборку многолетних трав мы закончили в первых числах июля. И сразу же перешли на луга. Это было в разгар объявленного в районе ударного месячника по заготовке кормов. И вновь — темпы, темпы. Маневрировали техникой, уплотняли рабочее время, изыскивали новые резервы.

Условия работы на лугах были несколько сложнее, чем на полях многолетних трав. К тому же прошли дожди. Но темпы работы не снизились. «Свои» пять-шесть стогов в день мы закладывали. И здесь мне хочется сказать несколько слов о социалистическом соревновании. Оно разгорелось между первым и вторым нашими сеноуборочными звеньями колхоза. По итогам месячника звено Николая Слободчука добилось хороших результатов: план перевыполнило. Но нашему коллективу удалось опередить его. Более того, мы были признаны победителями районного соревнования между механизированными звеньями. Вместо 5.470 центнеров сена, предусмотренных месячным планом, коллектив заготовил 8.960 центнеров.

Успех, конечно, вдохновил нас. Но до полной победы еще неблизкий путь. Многолетние травы и естественные сенокосы дали колхозу около 19 тысяч центнеров сена. А годовой план — 24 тысячи центнеров. Он должен быть перевыполнен за счет однолетних трав. В ближайшие день-два начнем уборку кормового проса. Важно скосить его в пору молочной спелости. По мнению специалистов, это наиболее благоприятный момент для получения высококачественного корма. Потом пойдут суданка, овес, рапс.

Не все в нашей работе идет гладко. Случаются поломки техники, организационные неувязки, не всегда отвечает высоким требованиям качество косовицы. Спорим с косарями, ставим вопросы перед парткомом, правлением колхоза. Общими усилиями стремимся устранить недостатки.

Недавно, например, остро поставили вопрос об автобусном сообщении между центральным селом колхоза Самаркой и нашей Матвеевкой. Почему-то в разгар сенокосной страды автобусы стали ходить через день. Надеемся, парткому колхоза совместно с руководством Рубцовского пассажирского автопредприятия удастся решить эту проблему.

Последним этапом кормозаготовительной кампании в колхозе станет уборка кукурузы на силос. Мне в ней не доведется участвовать: буду занят на заготовке соломы. Но и в этом деле буду стараться, чтобы выполнить свое главное партийное поручение успешно и до конца.

В. ЛЯХОВ,
член КПСС, механизатор колхоза им. Кирова.

Рубцовский район.

(Окончание. Начало на 1-й стр.).

влевич проехал по ближним полям, рано утром — вновь по полям, где во всю мощь разворачивается уборка, затем набросал статью по просьбе «Алтайской правды», а в полдень, передавая ее нам, посетовал на нехватку времени.

— На полях не успеваю побывать.

Он был в хорошем настроении. Энергично отдавал последние распоряжения помощникам. Удивила его память и дотошливость: в наказах Илья Яковлевич не упустил даже мелочей. Со своим заместителем и с секретарем-машинисткой он был столь же требовательным, сколь и уважительным.

В это же время он беседовал с нами. Располагала его открытость, живость в разговоре. Чувствовалось, что этот человек не применяется к людям: каков с другими, таков и с тобой.

Его обаяние ощущаешь с первых минут знакомства, покоряешься ему и уже уверен: И. Я. Шумаков — прирожденный организатор, вожак. И еще чувствовалось: требователен, не приведи судьба крупно проштрафиться перед ним. Характер такой притягательной силы мне встречался редко.

Мы обсуждали статью, и Шумаков вдруг, но всегда к месту вспоминал житейскую притчу. Этот человек был сам носителем народной, крестьянской мудрости.

И еще создалось впечатление: он наполнен энергией, но она если и прорывается наружу, то в жестах, в приказаниях. Шаг же его был медлителен, возможно, сказывалось напряжение последних дней. Он сам себе задавал этот неимоверный жизненный темп, Шумакову всегда не хватало часов в сутках. Даже в тот день, верный привычке ничего не перепоручать, он сам довел нас до гостиницы (беседа же все продолжалась). Подъехала его машина, Илье Яковлевичу пора было вновь отправляться в путь. Поинтересовался сроком публикации статьи, сказал, что журналистские просьбы он всегда старается выполнять, попрощались. Тем же медленным шагом, слегка сутулясь, он пошел к машине...

А утром следующего дня мы ездили по полям. Любовались чистыми от сорняков массивами, пышными ржаными и пшеничными валками, спорой работой хлеборобов. И во всем усматривался чух хозяйственности, царящий в прославленном колхозе, на всем видна печать шумаковского стиля, везде угадывалась рука председателя...

О его все строящейся и строящейся Барановке писалось много. Илья Яковлевич сам с удовольствием показывал и рассказывал обо всех новостройках... Особо обращаешь внимание на то, как здесь даже в разгар страды на площадках не хранится в зернышка. Весь хлеб сразу ссыпается в механизированные склады, где и подрабатывается.

Он мечтал о многом. Строил и украшал свою землю для людей. Он верил в свои силы и возможности. Задумал, например, строить лечебный профилакторий для всех хозяйств района. Бросил на весы авторитет, организаторский талант, принял на себя материальные расходы.

...И еще запомнилось: покидая кабинет, Илья Яковлевич сказал секретарю:

— Пусть все так и лежит на столе, приеду — работать буду.

В. ГОЛОВАЧЕВ,
корр. «Алтайской правды».
Фото В. Выборова.

ГЛАВНОЕ БОГАТСТВО — ЛЮДИ

И. ШУМАКОВ, Герой Социалистического Труда, председатель ордена Ленина колхоза «Россия».

ЕЖЕДНЕВНО сотни трудовых дел совершаются нашими колхозниками. Каждое из них, взятое отдельно, может быть, и не слишком велико, но оно нужно колхозу, служит его процветанию. А сегодня эта привычная сельская картина наполнена напряжением страдных дней. На земле ордена Ленина колхоза «Россия» идет уборка урожая, продолжается заготовка кормов.

Я тридцать пять лет работаю на земле, вроде бы должен ко всему привыкнуть, а все же каждый раз заново переживаю такую пору. Хотя, казалось бы, что волноваться: механизм хозяйства отлажен, помощники испытаны, люди проверены делами. Даже уйди я сейчас в отпуск, все будет продолжаться по заведенному порядку. Но я и мысли себе такой не допускаю. Тот же житейский и председательский опыт подсказывает мне, что нельзя успокаиваться на достигнутом, надо шагать и шагать. Тогда и люди предъявляют к себе высокий спрос.

Земледельцы «России» всегда стремились в любых условиях засыпать в закрома Родины максимальное количество хлеба. В первом году одиннадцатой пятилетки мы поставили перед собой задачу—продать государству 105 тысяч центнеров особо ценного по качеству зерна. И первые дни хлебной жатвы показывают, что обязательство россияне выполнят. Уже сейчас в складах механизированных токов содержится 60 тысяч центнеров (все цифровые данные приводятся по состоянию на 3 августа. — **Прим. ред.**) зерна нового урожая. Это—озимая рожь, озимая пшеница и горох.

Особо радует озимая пшеница Мироновская-808. Ее выращивает четвертое отделение колхоза, возглавляемое Героем Социалистического Труда Кузьмой Максимовичем Косачевым. Она дает сейчас 42,7 центнера зерна с гектара. Хороший урожай выращен и на полях других трех отделений, в среднем же по колхозу он составляет 32,2 центнера.

Особо хочу отметить, что неблагоприятные погодные условия не миновали и нас. В важную для развития растений пору — с начала июня до начала июля — над колхозными полями не пролилось ни одного дождя. Но хлеба выстояли.

Нынешнее лето еще раз подтвердило верность проводимого хозяйством курса в растениеводстве. Мы давно и решительно взялись за выращивание озимых культур и теперь из года в год пожинаем плоды. Этот момент считаю поворотным, одним из самых важных в истории колхоза. Внедрение в севооборот озимых позволило нам увеличить производство зерна, решить многие организационно-технические вопросы, возникающие в период массовой жатвы. Кроме того, озимые оказывают неоценимое подспорье в создании кормовой базы для животноводства. Сейчас мы располагаем посевами озимых культур на двух тысячах гектаров — это почти треть зернового клина.

Я всегда был противником такой постановки дела, когда в ответе за порученное все, и никто в отдельности. Поэтому возделывание, например, пшеницы Мироновская мы поручили Кузьме Максимовичу Косачеву, придали специализацию возглавляемому им отделению. И такое решение было верным. Сейчас здесь не только до мелочей отработана технология выращивания еще редкого для сибирских условий сорта, но и выросли замечательные мастера-хлеборобы. Один из них — Геннадий Филимонович Астанин, опытный земледелец, исключительного трудолюбия человек. Назову и Сергея Унру. Это представитель молодого поколения россиян, комсомолец. Один из тех, кому принадлежит честь умножать колхозную славу, добиваться новых побед.

Весомый хлеб получим мы и от яровых культур. Об этом можно уже говорить определенно. Механизаторы приступили к косовице ячменя, овса и пшеницы Луганской. Последняя, например, дает по 16 центнеров с гектара. В этом я вижу большую заслугу главного агронома колхоза Ивана Андреевича Меркулова и агронома-семеновода Владимира Петровича Иунина. У нас было много споров о сроках и способах сева, в чем-то мы остались при своих мнениях, но в дискуссиях выработалась тактика, а в итоге родилась и истина — урожай. Так подтверждается всем известное положение, что на земле нельзя работать по шаблону, нужен постоянный коллективный поиск, включающий в себя творчество, опыт, достижения науки и даже элементы риска, основанного на точном расчете.

Успех любого дела решают люди — на этом я стою и стоять буду. Они наглядно видят плоды своего труда. Богатеет экономика колхоза, и в его селах возникают все новые стройки, повышается благосостояние каждого труженика. Главное богатство колхоза — его люди. Мы неустанно воспитываем в людях гордость за свой труд, за свое хозяйство. На многих домах можно увидеть таблички, извещающие, что здесь живет лучший труженик колхоза.

Каждый из россиян знает правило, что красна работа качеством. Этого мы добиваемся в любом деле, развиваем хозяйское чувство ко всему, что свершается в родном колхозе. Поэтому так тщательно возделывается земля, грамотно используется техника, по восходящей развивается животноводство, любовно взращиваются цветы на домашних участках... А на днях, проезжая мимо строящегося пункта по очистке семян, я обратил внимание на такое: сгребая землю для насыпи, бульдозеры не тронули своими ножами обычную березку, обошли ее по сторонам, и теперь стоит она, словно вознесенная на постамент, на вырастившей ее земле, шелестит листочками. И это порадовало меня не меньше, чем факт трудовой победы. Значит, правильное отношение у наших людей к природе — доброе, хозяйское, и развивать его надо неустанно...

О наших людях можно писать еще и еще. Мне хочется сказать о тех, кто ведет сейчас хлебную жатву. У нас в колхозе работают отличные комбайнеры. Вот Василий Дмитриевич Петраков, которого я знаю 27 лет. У него лучший показатель в стране — 4523 центнера на счету (оговорюсь, что в колхозе независимо от вида уборочных работ принята единая мера — условный центнер намолота). Он работает в звене не менее уважаемого мной Николая Григорьевича Королева. Это звено сейчас первенствует в колхозном соревновании. А вот другое звено — Михаила Петровича Кваскова. Тоже прекрасные мастера в нем. На счету этого коллектива 10.558 центнеров. Сам Михаил Петрович руководит и партийной группой, которая создана в уборочно-транспортном комплексе. И от наших водителей зависит ритм страды. Что же, А. М. Жабин, В. Н. Лисов, В. И. Шумаков, Н. П. Квасков, С. И. Шумаков, другие шоферы трудятся выше всяких похвал.

Большое спасибо в каждую страду мы говорим нашим друзьям и помощникам — Рубцовской автоколонне 1934, руководят которой Владимир Иванович Филонов и Владимир Иванович Погорелов.

Кстати, бесперебойная работа транспорта, как и многое другое в организации колхозного производства. — это заслуга первого заместителя председателя Павла Семеновича Литвинова. Мы работаем с ним плечом к плечу 26-й год, и я хорошо знаю его опытность и энергичность.

Эти и многие другие люди колхоза ведут сейчас напряженную битву за хлеб, накапливают второй годовой запас кормов. Вот еще факт сегодняшнего дня — засыпана в закрома Родины восьмая тысяча центнеров зерна. Подступают и новые заботы: завтра начнем убирать кукурузу, 15 августа приступим к севу озимых... Дел много у наших колхозников. Порукой тому, что все намеченное будет выполнено, — их сегодняшний труд.

Змеиногорский район.

ОБЪЕДИНЕННЫЙ НАУЧНО-ТЕХНИЧЕСКИЙ СОВЕТ

Два дня в Барнауле работал объединенный научно-технический совет Министерства сельского хозяйства СССР, Госкомсельхозтехники СССР и Министерства тракторного и сельскохозяйственного машиностроения СССР. В заседаниях совета участвовали представители сельскохозяйственных, научно-исследовательских и проектных учреждений страны.

Рассмотрен вопрос о технологии и системе машин для склоново-контурного земледелия. С докладом выступил директор Алтайского научно-исследовательского института земледелия и селекции кандидат экономических наук Н. В. Яшутин.

Совет одобрил предложенные Алтайским НИИЗиСом рекомендации по технологии склонового земледелия.

Одобрены и рекомендованы для постановки в систему машины и рабочие органы для склонового земледелия, разработанные опытным конструкторским бюро АНИИЗиСа

МОЛОДЕЖЬ—ЮБИЛЕЮ ЗАВОДА

Коллектив ордена «Знак Почета» завода «Алтайсельмаш» готовится отметить нынче осенью 40-летие своего предприятия. На заводе развернулось социалистическое соревнование, в котором самое активное участие принимают молодые рабочие и специалисты.

Вводится новый ритуал вручения молодым рабочим аттестата рабочей зрелости. Этот документ будет свидетельством того, что юноши и девушки хорошо овладели своей профессией, активно участвуют в комсомольской, общественной жизни коллектива, соблюдают основные принципы морального кодекса строителей коммунизма.

В соревновании молодых, посвященном юбилею родного предприятия, уже выявились свои лидеры. Это бригадир комсомольско-молодежной бригады слесарей-инструментальщиков коммунист Сергей Вольных. У него среднее техническое образование, он удостоен знака ЦК ВЛКСМ «Трудовая доблесть», его бригада — передовая на заводе.

Второй год после окончания ГПТУ-5 работает сварщиком Владимир Фейш. Сегодня его считают в коллективе мастером своего дела. Он победитель заводского и городского и участник краевого конкурса профессионального мастерства.

Н. МАРКОВ.

г. Рубцовск.

После выступления газеты «РАДИ ГАЛОЧКИ»

В статье под таким заголовком, опубликованной 20 июня нынешнего года, поднимался вопрос об усилении мер общественного и правового воздействия на лиц, уклоняющихся от общественно полезного труда. Указывалось также на упущения в работе профилактической службы районных отделов внутренних дел города Барнаула.

Как сообщил редакции начальник управления внутренних дел крайисполкома И. Д. Налетов, статья «Ради галочки» обсуждена с работниками профилактической службы, участковыми инспекторами отделов внутренних дел города Барнаула. Вопросы, затронутые в статье, обсуждены на координационном совете административных органов, на котором заслушаны отчеты ряда прокуроров и начальников органов внутренних дел о борьбе с тунеядством. Приняты дополнительные меры по устранению отмеченных в статье недостатков.

ПРИДИ, ГОРА, К МАГОМЕТУ!

ПРАКТИЧЕСКИ НЕТ в Целинном районе ни одного, даже самого малого трудового коллектива, до которого бы не было доведено задание по кормам, как правило, намного перевыполненного. Эту помощь высоко ценили в хозяйствах. Она, эта помощь, создавала особый настрой механизаторов, всех рабочих и колхозников, вселяла уверенность в успехе дела.

И что примечательно, многие краевые ведомства, управления, как это и предусмотрено постановлением третьего пленума крайкома КПСС, внимательно следят за работой подведомственных органов, стараются разобраться с обстановкой на месте, оказать практическую помощь. «Гора» не ждала прихода «Магомета», оказавшегося в трудном положении, а сама шла к нему.

Перед моим приездом в Целинное здесь побывали представители крайсельхозтехники и крайсельхозуправления. Они объехали хозяйства, лично увидели и оценили обстановку, выслушали просьбы местных руководителей. Надо полагать, эти просьбы будут внимательно рассмотрены, изысканы возможности удовлетворить нужды района.

При мне заместитель начальника управления внутренних дел крайисполкома внимательно выяснял по телефону состояние в районе с охраной кормов, противопожарными мероприятиями, планами работы по предотвращению хищений хлеба. Интересовался личным участием коллектива в заготовке сена. Краевое управление было в курсе того, что районный отдел милиции совместно с работниками суда и прокуратуры только за два дня заготовили 38 тонн сенажа, а всего—50 тонн трав и 15 тонн веточного корма. Усилен контроль за охраной кормов. Всего два дня потребовалось милиции на розыск украденных 40 центнеров совхозного сена. Созданы и действуют посты госавтоинспекции с привлечением добровольных помощников из числа автомотолюбителей.

Казалось бы, что существенного может внести в «зеленую жатву» управление кинофикации? Оказывается, есть и его вклад. Приводят такой факт. Ветеран, отличник кинофикации, киномеханик совхоза «Майское утро» А. Е. Волобуев подошел к главному агроному В. В. Плешкову:

— Вы получили новые сеноуборочные машины, а я — киножурнал «Сено и солома в рулонах». Организовать бы просмотр...

Люди прошли полезную школу по новой технике, и она не подвела на заготовке кормов. А всего по рекомендации краевого управления в хозяйствах по кругу прошли пять ценных киножурналов: «Новая технология заготовки кормов», «Уборочно-транспортные кормоотряды», «Техника безопасности при заготовке травяной муки» и другие. Каждый киномеханик в районе трудится в кормовом заготовительном звене.

Но не каждая, видимо, краевая «гора» прониклась чувством личной ответственности за судьбу животноводства, за урожай в столь суровый для края год. Похоже, что кое-где не нарушили сложившийся годами стиль бумажного руководства, метод заседательской суетни и беспрерывного вызова «Магомета» с мест в Барнаул для выяснения обстановки в кабинетах.

Оговорюсь, по одному Целинному району нельзя судить о стиле и методах работы того или иного краевого ведомства. Но если бумага, сотни бумаг-директив идут под грифом «Всем! Всем!», то, безусловно, корпеть над ними, исполнять, отложив животрепещущие дела, будут и в Ельцовке, и в Кулунде, и в Ребрихе — повсюду в крае.

Молодой заместитель председателя Целинного райпо А. М. Орлов (председатель в отпуске) 27 июля вскрыл при мне свежую почту, поступившую из крайпотребсоюза. 22 деловые бумаги должен был прочитать, расписать исполнителям и осуществить контроль за исполнением.

Поступило на сей раз и развернутое постановление правления крайпотребсоюза за № 321, предписывающее обеспечить образцовое торговое обслуживание тружеников сельского хозяйства в период заготовки кормов, уборки урожая, зимовки скота в 1981—1982 годах. Как-никак, зимовка еще впереди. Но как выполнить предписание о высылке в крайпотребсоюз конкретных своих мероприятий к 15 июля? Как повернуть время вспять? А ведь со слов А. М. Орлова, только что полученное постановление еще будет непременно обсуждаться на заседании правления, дабы выработать свои «конкретные» и разверстать по своим торговым точкам разнарядку свыше: запустить по кругу 7 автолавок (при пяти в наличии), 5 конных развозок (в районе в два раза больше), выручить за весь период «образцового торгового обслуживания» 105 тысяч рублей (никто не знает, много это или мало).

Во исполнение директив вся районная торговля должна объявить аврал по мытью винных бутылок, поставляемых в разливочные цунты.

Какой-то группе работников райпо следует до 30 июля «представить предложения и результаты практического применения временных средних отраслевых норм и эксплуатационных потерь производственного инвентаря и мебели, столовых приборов, белья и спецодежды в соответствии с письмом правления от...».

Кто-то должен к 30 июля подготовить информацию «о проделанной работе по состоянию на 1 июля т. г., где отразить: скольким поварам, кондитерам присвоено право личного контроля пищи с указанием фамилии, имени, отчества, стажа работы, срока присвоения... Сколько кулинаров участвует в соревновании за присвоение права личного бракежа пищи...».

А в районе плохо обстоит дело с выпечкой хлеба для тружеников сельского хозяйства. Я слышал их возмущенные вопросы первому секретарю райкома партии, читал то же самое о хлебе в записках тем, кто проводит в колхозах и совхозах политдни.

Однажды добились приезда в район заместителя председателя крайпотребсоюза П. Я. Тимченко. Он видел отвратительную работу хлебокомбината в райцентре. Но вместо конкретных дел по налаживанию выпечки хлеба краевая «гора» шлет в райпо информационный листок № 72—81 об опыте работы Махачкалинского хлебозавода солнечного Дагестана по организации там труда и предлагает до 1 декабря отчитаться о внедрении новшеств.

Бумаги, бумаги, бумаги... Их подписывают заместители председателя, начальники управлений и отделов, меньше всего думая о том, что любое их ценное указание не засилосуешь, не продашь покупателю вместо свежего калача.

На территории райцентра разместилась контора совхоза «Восточный», подчиненного краевому объединению «Свинопром». В начале июля в хозяйстве складывалась тревожная обстановка с заготовками кормов. Райком партии, разобравшись с причинами, вынес вопрос на обсуждение бюро. Положение поправляется. Но райкому партии пришлось отводить директора совхоза от наказания со стороны руководства объединения только за то, что тот осмелился в день бюро не явиться по очередному, бессчетному уже в этом году вызову в Барнаул.

— Практически, — заявил секретарь парткома совхоза «Восточный», — 365 дней в году или директор, или один из главных специалистов находится в Барнауле, в объединении. А уйму серьезных проблем надо решать здесь, на месте.

Однако «гора» не трогается с места, зато «Магомет» вечно в дороге.

В наш век сократились расстояния почти до всех районных центров. Два с половиной часа на легковой — и вы в Целинном. Срочно надо — летите самолетом. Можно поездом. От Бийска — рукой подать. Но руководитель, к примеру, Бийского головного маслосырокомбината А. А. Дробышев не подает руки целинникам. Он пишет в Барнаул генеральному директору объединения молочной промышленности жалобу на райком и райисполком, обвиняя их в срыве производственных планов Целинным сыроза водом, порче продукции. А на заводе нет угля. Нет пара. Там непорядок с канализацией. «Так приезжайте же, товарищ Дробышев», — приглашает райком партии. Не едет.

С удовольствием встретят в Целинном руководителей «Барнаулэнерго». И тогда не потребуется длительная переписка по жизненному для района вопросу.

Беседы в районных организациях, с руководителями хозяйств, суждения рядовых коммунистов и беспартийных тружеников села убедили в том, что каждый в районе лично на себя принял ответственность за все происходящее вокруг него с кормами и хлебом. Никто не сетует на стихию. Каждый находит место приложения своих сил, знаний, опыта, чтобы выполнить планы заготовок молока, мяса, другой животноводческой продукции, собрать до единого хлебного колоска и зернышка, по-хозяйски распорядиться соломой и половой, всем тем, что уродило поле. И, не откладывая, готовить будущий урожай.

И как же важно, чтобы эту крестьянскую заботливость с живейшим участием, с огромной ответственностью разделили краевые управления организации и ведомства, чтобы всеми своими делами в эти напряженные дни они не походили на ту гору, которая никак не хочет повернуться к человеку.

М. РОГАЧКОВ.
спец. корр. «Алтайской правды».

Целинный район.

ХУДОЖНИКИ ПРОЕКТИРУЮТ ГОРОД

Наши интервью

В эти дни в Барнауле проходит Всесоюзный семинар по художественному проектированию под руководством Центральной учебно-экспериментальной студии Союза художников СССР.

Подобные семинары организуются Союзом художников с 1964 года. За эти годы студия провела выездные семинары в Новосибирске, Риге, Баку, Минске, Красноярске, Улан-Баторе (МНР), Благоевграде (БНР) и др. Работы студии регулярно демонстрируются на республиканских, всесоюзных и зарубежных выставках.

На этом семинаре студия продолжила художественно-проектное осмысление городской среды, ее различных аспектов на материале охранной зоны Барнаула.

На вопросы нашего корреспондента отвечает художественный руководитель проекта и семинара МАРК АЛЕКСАНДРОВИЧ КОНИК.

— Марк Александрович, почему выставки проектов студии носят название «Художники проектируют город»? Разве не является более привычным: «Архитектор проектирует город?».

— Это, действительно, так. Принято считать, что формирование профиля города — исключительно задача архитектуры. Но ведь город — не только его профиль. Город многомерен и многозначен. Образный климат города лишь задается архитектурой, но далеко ею не исчерпывается. Со временем меняется наше восприятие городской среды и подчас не удовлетворяет более та сюжетная и образная канва, на основе которой растут наши новые города. Без художника в широком смысле этого слова тут не обойтись.

— Какими же средствами достигается поставленная цель?

— В наших проектных предложениях органично сочетаются архитектурные средства и средства дизайна, средства художника - экспозиционера и скульптурные средства, средства ландшафтной архитектуры, кино, театра, музыки. В этом смысле мы себя не ограничиваем, а, наоборот, стремимся предельно расширить палитру средств.

Этим и отличается художественное проектирование как метод\ подхода к проблемам городской среды, как метод, вырабатываемый пятнадцатилетней практикой нашей студии. Вот и наш семинар служит той же цели, а именно— созданию целостной, сложной по сценарию, художественно-проектной программы охранной зоны Барнаула.

— Что Вы можете рассказать об участниках семинара?

— Наша творческая группа состоит из двадцати человек — художников, архитекторов, дизайнеров, живописцев. Они представляют разные города нашей страны. Так, Юрий Волков приехал из Новосибирска, Шухрат Сакиев—из Ташкента, Григорий Аристов — из Кременчуга, а Александр Скобелкин—из Сочи. Из Казахстана приехали Виктор Поликарпов и Раиса Пищаная, Александр Шалашов — из Татарии. А для Олега Покутнего из Кишинева приезд на барнаульский семинар символичен. Олег — уроженец Барнаула и работает с удвоенной энергией человека, открывающего для себя город второй раз.

Всех объединяет естественное желание наиболее полно выразить свою цель, что требует полной отдачи творческих сил.

О барнаульских художниках и архитекторах, ваших земляках, хочу сказать самые теплые слова. Владимир Каминский, Александр Лупачев, Сергей Боженко, Виктор Малофеев, Юрий Москаленко, Сергей Прохоров, Владимир Смирнов, Сергей Пергаев — большие энтузиасты, хорошо подготовлены в профессиональном отношении.

— Марк Александрович, каким образом могут быть продолжены творческие связи барнаульских художников со студией?

— Самым прямым. Дело в том, что большинство их зачислено в студию с правом четырехгодичного очно-заочного обучения. Поэтому наши будущие встречи в какой-то мере предопределены.

— Расскажите, пожалуйста, с чего начался семинар?

— Все начиналось с разностороннего знакомства с городом. С неспешных прогулок, изучения документации, разработанной в «Алтайгражданпроекте», длительного ознакомления с историей города в фондах краеведческого музея, предварительных бесед с главным художником города Г. Л. Алексеевым, зарисовок с натуры и фотографирования объектов.

— В чем Вы видите основную задачу проекта?

— Охранная зона Барнаула потенциально содержит в себе целый комплекс природных и культурно-исторических ценностей. Выявить, раскрыть, предъявить их городу — и есть основная задача.

К примеру, нагорный парк для Барнаула, на наш взгляд, —то украшающее и возвышающее город место, значение которого трудно переоценить. В логике нашего проекта он приобретает символическое значение границы между «городом» и «природой». Поэтому прежде всего необходимо сценарное переосмысление роли горы и нагорного парка по отношению к городу в целом.

Вся градостроительная структура города, его охранная зона требуют организации активного, сложного по режиссуре выхода на Обь, ее просторы. Исходя из этих предпосылок, наша проектная позиция проста: мы предлагаем создать лесопарк на горе, создающий условия для отдыха, прогулок и разлумий. И другое. Ведь нагорный парк как бы «пропитан» историей, ее драматическими событиями, а потому является местом, уготовленным для ансамбля, соединяющего лесопарк, тоннель с экспозицией, посвященной отголоскам пугачевского восстания, декабристского движения, подвига красногвардейцев.

Это лишь небольшая часть нашей работы, но в рамках разговора невозможно совершить «прогулку» по всему проекту.

— Были ли использованы новые сюжеты и новые образные возможности по отношению к прошлой практике?

— Все, что касается сценарной и образной стороны проекта, безусловно, ново для нашего опыта. По-другому и не может быть. К примеру, в зоне музея истории развития отечественной техники мы предлагаем установить действующую модель машины И. И. Ползунова как памятник и человеку, и технической мысли. Какой город, кроме Барнаула, может дать такой сюжет?

— Марк Александрович, как скоро, на Ваш взгляд, может начаться реализация проекта?

— Я хочу подчеркнуть, что нами проделана первая стадия проекта, мы разработали своего рода художественно-проектную программу, в рамках которой можно в дальнейшем заниматься рабочим проектированием. В этом проекте все реально, все реализуемо.

— Где барнаульцы смогут познакомиться с проектом?

— В выставочном зале открылась выставка нашего проекта. Ждем встречи со зрителем.

Беседу вела
Л. ДВОЕГЛАЗОВА.

ТАСС СООБЩАЕТ

КОРОТКИЕ НОВОСТИ ПО СОВЕТСКОМУ СОЮЗУ

МАХАЧКАЛА. Восхищение вызывают ковры, сотканные Насханум Ибрагимовой — надомницей ковровo-производственного объединения «Табасаран». Оно действует в районном центре Хучни, а его филиалы открыты еще в четырех горных селениях района. Более половины работающих в объединении — домохозяйки и пенсионеры. Предприятие поставляет ткачам пряжу, заключает договор, определяет количество и цену изделий. Такая организация работы на дому не мешает сельским жителям вести домашнее хозяйство, воспитывать детей, заниматься общественной работой. Подобные объединения с сетью филиалов созданы также в Хивском и Сулейман-Стальском районах Дагестана.

АШХАБАД. Переводы выдающегося эпоса древней Индии «Махабхараты» пополнились еще одной книгой. Издательство Академии наук Туркмении выпустило сборник, в который вошли философские поэмы «Книга о Бхишме» и «Книга о побоище палицами». Это второе издание поэм, перевод которых был сделан в пятидесятых годах большим знатоком индийской культуры, основоположником нейрохирургии в республике доктором медицинских наук Б. Л. Смирновым. Так же, как и книги первого издания, новинка сразу же стала библиографической редкостью, что свидетельствует об огромном интересе советских читателей к литературе дружественного индийского народа.

ЧИМКЕНТ. Широкий маневр транспортной техникой для обслуживания хлеборобов начат в Казахстане, где фронт уборочной страды перемещается в центральные и северные зоны. В актюбинские степи отправлены «десанты» из пятисот грузовых автомашин с прицепами, которые закончили работу на полях Южного Казахстана. Крупные автоколонны направлены на уборку урожая в Западный Казахстан с полуострова Мангышлак и Северного Прикаспия.

АЛМА-АТА. Дружбу казахского и русского народов славит балет «Хореографическая фантазия», поставленный на музыку Первого концерта для фортепьяно с оркестром П. Чайковского ансамблем классического танца Казахской ССР. Спектакль посвящен 250-летию добровольного присоединения Казахстана к России.

ЭВМ В ПРОЦЕССЕ УПРАВЛЕНИЯ

Новые звенья аппарата Мосгорисполкома подключены к создаваемому комплексу АСУ «Москва».

...Диалог с ЭВМ, которым началась утренняя оперативка у заместителя председателя исполкома Моссовета Л. Дерибина, продолжался недолго. Машина дала исчерпывающие ответы на все интересующие вопросы: сколько и каких товаров было продано за вчерашний день, как идет их завоз и многие другие. Леонид Васильевич только нажимал на соответствующую кнопку клавиатуры, и на экране дисплея менялись колонки зеленых цифр. В считанные секунды информация извлекалась из памяти ЭВМ, куда она в течение дня поступила накануне из всех районов и торгующих организаций столицы.

Сравнив данные за неделю, зампредисполкома заметил: картофеля и овощей стали продавать на рынках в полтора раза больше, а надо бы торговлю ими развернуть еще шире. Тут же совместно с работниками управления колхозными рынками Главторга и «Главмосавтотранса» были намечены необходимые меры.

— Вместе с представителями научно-производственного объединения АСУ «Москва»,— сказал корреспонденту ТАСС Л. Дерибин, — решаем, какие новые ввести задания в ЭВМ, чтобы четко контролировать ход массового поступления плодоовощной продукции, которого ожидаем в ближайшие дни. Без новой техники мы уже себя и не мыслим! Она очень помогает в работе. Программа, которая заложена в ЭВМ, позволяет чутко «держать руку» на пульсе всей торговли в городе.

Дисплеи — посредники в разговоре человека с ЭВМ — появились и в других секретариатах исполкома.

— Это еще одно звено во внедряемом комплексе АСУ «Москва», — говорит генеральный конструктор комплекса Ю. Черкасов. — В составе его первой очереди действует уже около пятидесяти автоматизированных систем различного уровня и назначения. На общегородском уровне — это системы плановых и финансовых расчетов, материально-технического снабжения, использования трудовых ресурсов и другие. Затем идут отраслевые АСУ и межотраслевые — для координации хозяйственной деятельности взаимоувязанных групп отраслей. Так, создаваемая АСУ «Строительство» призвана обслуживать восемь главных управлений Мосгорисполкома, участвующих в «строительном конвейере».

Эффект автоматизации управления сложным городским хозяйством—огромный. Прежде всего удалось повысить обоснованность и сбалансированность разрабатываемых планов комплексного социально-экономического развития Москвы. В «Главмосстрое» за счет сокращения программ строительно-монтажных работ, внутрисменных простоев рабочих, расстояния перевозок и расходования раствора получено более двух миллионов рублей экономии в год. Внедрение АСУ «Главмосавтотранса» позволило повысить коэффициент выпуска автомобилей на линию, снизить себестоимость перевозки грузов, сократить потери времени на ожидание ремонта и техническое обслуживание, повысить прирост производительности труда на 12 процентов.

В целом первая очередь комплекса АСУ «Москва» дала возможность уменьшить более чем на 2.000 человек численность работников управления, условно высвободить только в сфере обслуживания более 15.000 человек.

Важнейшая задача сейчас состоит в том, чтобы увязать общегородские, отраслевые, районные системы и АСУ с предприятиями и технологическими процессами в единое целое. Работа предстоит большая: нужно обеспечить комплекс необходимыми техническими средствами и создать общую сеть вычислительных центров коллективного пользования, перейти к широкому применению мини-машин в низовых звеньях системы. Все это будет сделано в рамках осуществления целевой комплексной программы, которая разработана совместными усилиями многих научных и производственных коллективов.

Ю. БЕРСЕНЕВ.

Москва.

Музей капитана Барянова

В путешествия по морям и океанам приглашает своих гостей капитан рыболовецкого траулера эстонского колхоза «Октообер» С. Барянов, разворачивая перед ними собрание старых морских лоций.

Капитан превратил свой двор в музей. Корабельные сосны, окружающие его дом, роняют хвою на якоря, отлитые более века назад. Бронзовые гребные винты, резные украшения бушпритов парусников, некогда бороздивших просторы Балтики, можно увидеть в этом музее.

Табличек «Руками не трогать!» — здесь нет. В небольшой метеостанции можно предсказывать погоду и составлять карты ветров. Можно научиться рулевому управлению, познакомиться с сигнальными системами.

Больше это радует, конечно, детвору центральной усадьбы колхоза — поселка Нарва-Йыэсуу, где живет капитан. А захватывающие морские рассказы хозяина — о штормах и мужестве, о лучших людях родного колхоза — одинаково любят и дети, и взрослые. В экспонатах музея под открытым небом оживает перед ними история колхозной флотилии.

Пополняют коллекцию морские атрибуты со списанных судов рыболовецкого хозяйства.

Корр. ТАСС.

Эстонская ССР.

ВОЛГОГРАДСКАЯ ОБЛАСТЬ. Миллион погонных метров ткани выпускает ежесуточно производственное объединение Камышинский хлопчатобумажный комбинат имени А. Н. Косыгина. 4.395 рабочих основных профессий, соревнуясь под девизом «Работать без отстающих», обязались выполнить задание одиннадцатой пятилетки досрочно.

По личным творческим планам повышения эффективности производства трудятся 822 инженерно-технических работника. Они обязались разработать и внедрить в производство более совершенную технологию и средства механизации и автоматизации с суммарной экономией около 700 тысяч рублей.

На комбинате большое внимание уделяется внедрению бригадной формы организации и оплаты труда. В настоящее время 52 бригады соревнуются за выполнение годового задания к 7 ноября.

НА СНИМКЕ: контролеры готовых тканей комсомолки Галина Малышева и Анна Щеканова проверяют качество готовой продукции.

Фото Э. Котлякова. Фотохроника ТАСС.

ПОЛЕТ С СЕНТ-ЭКЗЮПЕРИ

Единственным иностранцем, которому удалось в качестве пассажира совершить полет над Москвой в самолете-гиганте «Максим Горький», был Антуан де Сент-Экзюпери — замечательный французский писатель-гуманист. Этот факт, оставшийся неосвещенным в биографической литературе о нем, может лично засвидетельствовать инженер-ветеран из Грозного Л. Хургес.

Уроженец Москвы, он с юных лет полюбил радиодело и стал первоклассным специалистом. Благодаря этому молодого Льва Хургеса зачислили бортрадистом в экипаж самолета «Максим Горький» — флагмана агитэскадрильи, которую возглавлял журналист Михаил Кольцов.

— 17 мая 1935 года, — вспоминает Лев Лазаревич, — наш экипаж знакомил с «Максимом Горьким» французскую делегацию. После осмотра главе ее было предложено совершить авиапрогулку над Москвой, но тот не располагал временем и попросил предоставить такую возможность Антуану де Сент-Экзюпери, в то время корреспонденту газеты «Пари Суар».

Высокий, обаятельный Сент-Экзюпери выбрал место в моей радиорубке, имевшей отличный обзор. Мы сделали круг над весенней зеленой столицей, а когда пролетали над Моссоветом, я, как было условлено, включил мощную радиоустановку, прозванную всеми «голосом с неба». Над кварталами, заглушая городской шум, зазвучал популярный «Авиамарш». Гость радостно заулыбался, и мы оба невольно стали подпевать: «Все выше и выше...».

Москва, сам самолет-гигант, жизнерадостный марш — все нравилось общительному парижанину. За полчаса полета мы даже смогли обменяться фразами на смешанном языке, выложив каждый свой малый запас французских и русских слов. Прощаясь, Сент-Экзюпери оставил мне визитную карточку.

А через год 26-летний Лев Хургес вместе с добровольцами-интернационалистами уехал радистом в Испанию, где шла гражданская война...

Ныне Л. Хургес, несмотря на возраст, продолжает трудиться. Человек пытливой мысли, он слывет активным рационализатором, имеет авторское свидетельство на изобретение.

Г. НАСОНОВ,
корр. ТАСС.

Грозный.

ЧТО МОЖЕТ «СОЛНЦЕ»

Институт солнечной энергии Академии наук Туркменской ССР — головное учреждение первого и пока единственного в стране научно-производственного объединения «Солнце», занимается разработкой проблем, связанных с использованием энергии дневного светила.

Учеными объединения «Солнце» создана установка по выращиванию хлореллы — микроводорослей. Работая на энергии солнца, она может производить до двух тысяч литров микроводорослей в сутки. Широкое применение таких агрегатов даст возможность перевести выращивание хлореллы на промышленную основу. Первая установка действует в колхозе «40 лет ТССР» Ашхабадского района Ашхабадской области.

НА СНИМКЕ: вид шестисекционной горизонтальной установки для выращивания микроводорослей.

Фото К. Мурадова. Фотохроника ТАСС.

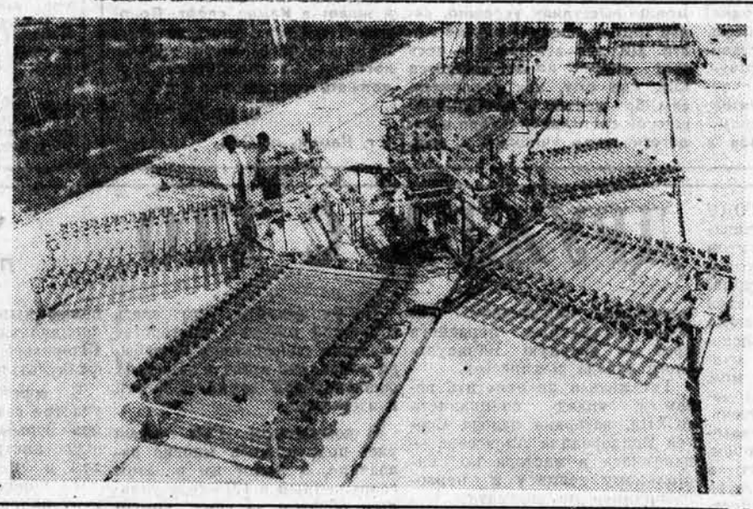

ТРАНСПОРТЕР НА «ВОЗДУШНОЙ ПОДУШКЕ»

ЛЕНИНГРАД. (Корр. ТАСС). Докеры речного порта скоро смогут отказаться от специальных комбинезонов, используемых при разгрузке теплоходов с песком, гравием и щебнем. На причалах Невской гавани завершены промышленные испытания «чистого» транспортера на воздушной подушке, который создан учеными института водного транспорта в содружестве со специалистами Северо-Западного речного пароходства. Для новинки характерны главные достоинства судов на воздушной подушке: скорость, надежность, экономичность.

Выгодно отличаясь от известных образцов, новый агрегат разгружает крупнотоннажный теплоход втрое быстрее. Важно и то, что его бегущая дорожка полностью герметизирована. Это исключает загрязнение воздушного бассейна и речной акватории.

— Использование транспортера нового типа позволит более слаженно работать смежникам Ленинградского транспортного узла, — сказал начальник речного порта В. Михелев. — Опыт содружества ленинградских водников, железнодорожников и автомобилистов получил одобрение ЦК КПСС. Для дальнейшего совершенствования их работы ученые вузов и крупных предприятий города сейчас готовят несколько целевых программ.

ОЦЕНКА ЗА ПЯТУЮ ЧЕТВЕРТЬ

Позывные лета

СКВОЗЬ ЗАРОСЛИ веток виден сосредоточенный мальчишеский затылок. Пристроившись на дряхлом пеньке, мальчик думает о чем-то своем, пока еще не замечая нас.

— Так и знала, — стараясь придать голосу строгость, говорит Елена Григорьевна Борисова, старшая пионервожатая лагеря «Орленок».—Опять удрал на рыбалку. Нам же через полчаса итоги конкурса подводить, а ты...

— Ну так что, — удивительно спокойно возражает Димка. — Целых полчаса. Да за это время, знаете, сколько можно рыбы наловить!

С ним всегда так. Как магнитом, тянет его река. Идти далеко не надо. Она вот, рядом. Но существует приказ — без разрешения не купаться. Нарушишь его — наряд вне очереди на кухню от Николая Романовича Кравчука, начальника лагеря. А это не очень-то увлекательное занятие, особенно для мальчишек: чистить картошку в то время, когда все...

— Думаю, что первое место за плакат нужно отдать отряду «Данко», — говорит очень серьезная Галя Малаханова, командир одного из четырех отрядов «Орленка».

Открывается дверь и входит Димка Шабаев.

— Я тут немножко опоздал. Можно, скажу? — как ни в чем не бывало, произносит промокший горе-рыбак. — Лучший плакат, считаю, у Аркадия Антипова. Его отряду— первое место.

При этих словах все хохочут уже откровенно.

— Да решили, решили уже все, — смеется Елена Григорьевна. — Даже грамоту подписали. Выкладывай лучше свои соображения о вечернем концерте.

Оказывается, Дима — танцор. Ни одна концертная программа без него не обходится. Ругают его, конечно, часто. «По делу», — признается он. Член совета дружины должен быть на высоте, а у него не все пока ладно с дисциплиной. А в совет выбрали его не зря — так считают все ребята. Умеет Дима увлечь, организовать. Стремление к тихой рыбалке и любовь к шумным мальчишеским играм органично уживаются в нем.

«Орленок»—не единственное место, где проводят лето школьники Поспелихинского района. Учащиеся школы № 2 райцентра любят ездить на Саввушинское озеро. Небольшая группа побывает в Горном Алтае на туристической базе «Медвежонок».

Но лето не только пора отдыха. Лето — это еще и работа в поле, на ферме. Причем работа, как ни в какое другое время года, особенно напряженная.

У УЧЕНИКОВ в Хлеборобской восьмилетней школе семьдесят семь. И дома, и в школе, куда они бегают теперь не задачки решать, — разговоры только о заготовке сена. Решил этот невеликий коллектив взять обязательство: каждому сдать по 50 кг сена. Даже траву с пришкольного участка теперь не бросают просто так. Все идет в дело. Кому, как не им, знать, как достается молоко. А еще для телят и коров собирают они лекарственные травы. Только один Витя Гефнидер сдал уже почти восемь килограммов тысячелистника.

Бригада старшеклассников-механизаторов из средней школы совхоза «Двенадцать лет Октября» тоже трудится на заготовке сенажа. Группа в двадцать человек заготавливает веточный корм.

— Мы ведь понимаем, как в этом году трудно с кормами,— говорит Алексей Зямзин, бригадир. — Стоять в стороне никак нельзя.

Разнорабочий — тоже профессия—так считают в школе № 2 районного поселка Поспелиха. Прошли ребята производственную практику. Девушки — на фабрике «Маяк», парни — в мастерской Алтайской МИС, а потом почти все решили поработать до сентября. Кто-то остался там же, некоторые пошли на маслосырозавод, кирпичный завод и разнорабочими в ПМК-31. Деньги в семье лишними никогда не будут, да и предприятиям помощь большая, ведь не зря так настойчиво каждое лето зовут школьников к себе.

Есть у юных поспелихинцев и лагерь труда и отдыха «Юность». Объект работы — свекла. Словом, школьники райцентра вносят свою долю в копилку трудовых дел района.

В ЗАПАСЕ У ЛЕТА не осталось и месяца. Можно уже подводить итоги. Каковы они? Каждый год задается такой вопрос. Ответ бывает разный: иногда прибавляется забот у инспекции по делам несовершеннолетних, но приятнее, когда звучит длинный перечень добрых ребячьих дел. Последнее относится и к Поспелихинскому району. Конечно, не все задуманное получилось так, как хотелось бы. Возникла непредвиденная трудность с организацией пришкольных летних лагерей. Число желающих отдыхать в них резко снизилось. В райцентре склонны считать, что причина в оплате: в этом году родители должны вносить около восьми рублей за сезон. Но, может быть, снизился интерес к подобным лагерям? Этот вопрос предстоит изучить и районо, и школам. Единственный пионерский лагерь района вместить может всего 120 ребят за один сезон, достаточно ли его? Словом, при подведении итогов, несомненно, состоится разговор, полезный для будущего лета.

М. САВЕЛЬЕВА,
методист районо;
Г. АЛИШКОВСКАЯ,
инструктор РК ВЛКСМ;
Е. КИРКИНА,
корр. «Алтайской правды».

Поспелихинский район.

ЗА РУБЕЖОМ

ХРОНИКА СОБЫТИЯ ОТКЛИКИ

Встреча в Варшаве

ВАРШАВА. (ТАСС). Председатель Совета министров ПНР, министр национальной обороны генерал армии В. Ярузельский встретился с главнокомандующим Объединенными Вооруженными Силами государств—участников Варшавского Договора Маршалом Советского Союза В. Г. Куликовым.

В ходе встречи, как сообщает агентство ПАП, обсуждалась текущая деятельность Объединенных Вооруженных Сил, в том числе вопросы боевой готовности Войска Польского, представляющего собой неразрывное звено в оборонительной системе Варшавского Договора.

Во встрече участвовали начальник генерального штаба Войска Польского генерал армии Ф. Сивицкий, а также представитель главнокомандующего Объединенными Вооруженными Силами при Войске Польском генерал армии А. Ф. Щеглов.

Встреча прошла в сердечной, товарищеской атмосфере.

В РОЛИ ПАССИВНОГО НАБЛЮДАТЕЛЯ

ЛОНДОН. (ТАСС). «Роль пассивного наблюдателя» — так характеризует позицию британского правительства в отношении обостряющихся социально-экономических проблем темнокожих жителей страны комитет палаты общин по внутренним делам.

Слишком много проживающих в Англии выходцев из стран Азии, Африки и Латинской Америки, подчеркивается в распространенном здесь докладе комитета, не имеют работы, образования, профессиональной подготовки. Указывая на очевидную связь этих проблем с недавними массовыми волнениями молодежи в Лондоне, Ливерпуле, Манчестере, ряде других городов страны, авторы доклада прямо обвиняют правительство тори в нежелании всерьез заняться устранением коренных причин растущего недовольства.

А ведь волнения в гетто иммигрантов «являются мрачным предупреждением о том, что расовое неравенство не может исчезнуть само по себе» без принятия соответствующих энергичных мер.

Как напоминают обозреватели, нынешний доклад парламентского комитета — далеко не первое подтверждение усиливающейся в стране оппозиции — политике консервативного правительства в области расовых отношений. Немногим более двух недель назад комиссия по расовому равенству опубликовала аналогичный доклад, в котором указывала на усиление расистских настроений в стране, на открытую дискриминацию 2-миллионного цветного населения Великобритании. Дискриминация сказывается в самых различных областях социальной и экономической жизни: при приеме на работу, при распределении жилья, в отношениях с «полицией», отмечалось в документе, не говоря уже об участившихся провокационных вылазках британских неофашистов из организаций, типа «Национального фронта».

ИНЦИДЕНТ В ЯПОНСКОМ АЭРОПОРТУ

ТОКИО. (ТАСС). Птицы едва не стали причиной катастрофы пассажирского лайнера «Боинг-747» японской авиакомпании Джал, на борту которого находилось около 550 человек. При взлете самолета с токийского аэропорта Ханэда в его турбины попала стая птиц, что привело к остановке одного из двигателей лайнера, однако экипаж сумел благополучно посадить самолет. Это уже 47 инцидент, происшедший в аэропорту по вине птиц.

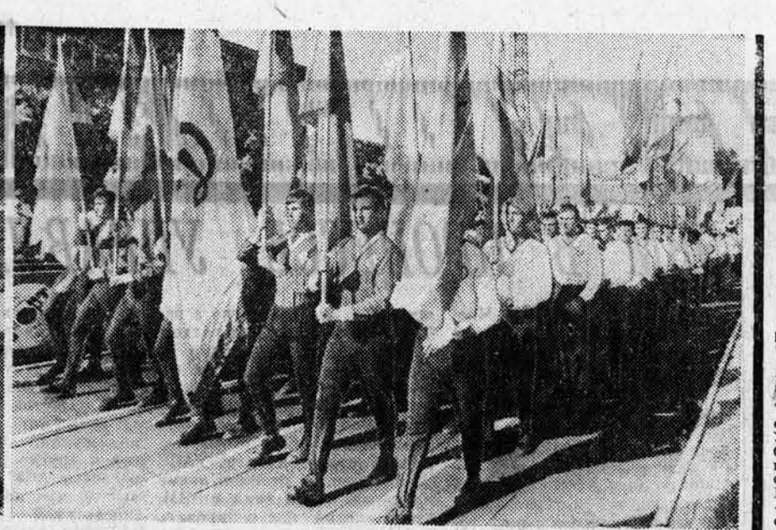

СТАРТЫ ПРАЗДНИЧНОГО ДНЯ

МАССОВЫМИ СТАРТАМИ ОТМЕТИЛИ СВОЙ ПРАЗДНИК ФИЗКУЛЬТУРНИКИ АЛТАЯ.

НА СНИМКАХ: на дистанции 3.000 метров; открытие спортивного праздника; на пьедестале почета — юные спортсмены.

Фото П. Петина и Г. Опритова.

ЮРИЙ ПЕТРОВИЧ ЗАХАРОВ был в хорошем настроении. Есть на то повод. Галина Шульженко, выступая в Швеции в полуфинале Кубка Европы по многоборью, заняла третье место, а Наталья Шубенкова добилась неплохого результата на матче СССР — США в Ленинграде.

В этот день, ясный, солнечный и праздничный, Захаров, как всегда, пришел на тренировку. В расписании его лучших учениц — новые важные старты, и нет ни дня для перерыва.

Здесь же, на стадионе «Динамо», ровно в 10.00 повели спор лучшие многоборцы ГТО края. Через месяц сильнейшие из них в составе сборной будут отстаивать честь Алтая на территориальном чемпионате.

А основные события на главном стадионе Барнаула развернулись вечером. Торжественной колонной прошли по беговой дорожке физкультурники районов города. Лучшие из них, а также активисты физкультурного движения были награждены Почетными грамотами и подарками.

А затем спортсмены вновь вышли на старты. Велокритериум, легкоатлетические эстафеты, соревнования многоборцев ГТО, футбольный матч — все это было в программе праздника.

...Бьются на ветру красные флаги. Белая черта наискось, на ней большая буква «С». Эта эмблема — на футболках хоккеисток травяного хоккея, майках бегунов, кимоно борцов из центральной секции каратэ АКС ДСО «Спартак»... Лучшие спортсмены этого популярного в городе общества подняли флаг традиционных соревнований, посвященных Дню физкультурника, которые прошли на стадионе меланжевого комбината.

Первой на пьедестал почета, точно над цифрой 1, встала Наташа Копылова. Она победила в многоборье среди участников... до пяти лет. Не отстали от нее и старшие сестры — восьмилетняя Ира и девятилетняя Оля. Они здорово выступили в своих возрастных группах. Многоборье у них было необычное: бег в мешках, «зайчиком», с мячиком. Зато грамоты самые настоящие. Как у Геннадия Горшкова, водителя автобуса из автоколонны 1243, который бежал быстрее всех на дистанции 400 метров и в эстафете 4х100 метров.

Большой интерес вызвал сеанс одновременной игры в шахматы. Кандидат в мастера спорта Юрий Разговоров сражался сразу против девятерых. И лишь Владимиру Мешкову, мастеру стадиона БМК, удалось свести партию вничью. Остальные проиграли.

Справа от футбольного поля соревновались силачи — толкали ядро, а слева под одобрительные возгласы болельщиков, звонко хлопали по мячу волейболисты, на поле вышли борцы в белых кимоно. Каратисты ДСО «Спартак» под руководством аттестованного Спорткомитетом СССР тренера Владимира Семикашева продемонстрировали элементы базовой техники каратэ («кихон»), учебные схватки и свободный спарринг. Особенно понравился зрителям двенадцатилетний Женя Кукарцев, ученик школы № 71.

Еще один новый на Алтае вид спорта набирает силу в «Спартаке» — хоккей на траве. Тренер Владимир Кобзев рассказал об этой древней игре (ей уже три тысячи лет), а его воспитанницы показали ее в действии.

В заключение праздника — футбол. Хотя ни мировых, ни даже городских рекордов в этот день побито не было, и спортсмены, и зрители остались довольны. Ведь главное — участвовать, спорт — для всех, а не только для чемпионов. А помогли хорошо провести субботний день организаторы — руководители и активисты горсовета ДСО «Спартак», судейская коллегия.

С. ЛЕШИН, В. ОСКОЛКОВ.

На краевой ВДНХ
ДРУЗЬЯ ОХОТНИКА

В минувшее воскресенье тысячи горожан посетили на краевой ВДНХ выставку-смотр охотничьих собак. Инициатор этого интересного мероприятия — краевое Общество охотников и рыболовов.

Наиболее широко были представлены русские гончие — около 50 собак. Меньше, чем в прошлые годы, было лаек. Борзые, фокстерьеры, легавые, спаниели — все эти породы были представлены на ВДНХ.

Ленинградец Н. Л. Рясный — главный судья и эксперт этого смотра, поделился впечатлениями:

— Хочу отметить русских гончих — очень хорошие собаки, они с успехом могут выставляться и на более крупных, например, республиканских смотрах-выставках и попасть там в число призеров. Радует также и то, что смотр прекрасно организован, в крае много хороших породистых собак. Хотелось бы видеть на этой выставке побольше фокстерьеров, легавых, лучше готовить их к подобным мероприятиям.

К этому можно добавить, что очень ограниченной была география представленных собак.

П. АЛЕКСАНДРОВ.

Справочное бюро «АП»
В ВОЗМЕЩЕНИЕ УЩЕРБА

Вправе ли бухгалтерия высчитывать деньги без согласия работника при его уходе в отпуск или увольнении за пережог горючего, происшедший не по вине работника, или за недостачу билетов (стоимость изготовления одной катушки — 17 коп., а высчитывают 50 руб.)?

По просьбе водителей
Н. И. ГРИШИН.

На ваше письмо отвечает председатель Алтайского крайсовпрофа П. П. Бородулин:

— За перерасход топлива сверх установленных норм по вине водителя с него удерживается 60 процентов стоимости перерасходованного карбюраторного топлива, 35 процентов стоимости перерасходованного дизельного автотракторного топлива. Удержание производится в порядке, предусмотренном ст. 122 КЗоТ РСФСР, т. е. администрация имеет право либо удержать стоимость ущерба из заработной платы водителя (при наличии его письменного согласия), либо взыскать ее через судебные органы.

Количество перерасходованного топлива и его стоимость определяются по итогам за квартал.

Размер ущерба, причиненного недостачей всех видов билетов, талонов, абонементов и других знаков, предназначенных для расчета с населением за услуги, определяется по номинальной стоимости недостающих знаков. Однако если достоверно установлено, что билеты в продажу не поступили, а были потеряны или уничтожены, виновное в этом лицо возмещает только стоимость изготовления билетов, но не выручку, которую можно было бы получить от их реализации. Обязанность доказать, что билеты не были реализованы, лежит на материально-ответственном лице.

ПОЛОЖЕНИЕ ВНЕ ИГРЫ

Есть в футболе понятие — положение вне игры. Так и хочется его применить по отношению к руководителям спорта в Камне-на-Оби.

Было время, когда в городе увлечение спортом захватывало буквально всех. Шло массовое строительство спортивных залов, хоккейных коробок, проводилось очень много различных как внутригородских, так и краевых соревнований. На стадион ДСО «Спартак», который год от года хорошел, порою трудно было попасть.

Но все это было да прошло. Сочли тогда в горспорткомитете, горисполкоме, горкоме ВЛКСМ дело сделанным, стали развитию массового спорта уделять мало внимания, выделять меньше средств. Так с годами и оказался спорт в городе в положении вне игры.

Что же мы имеем сегодня! Начнем со спортивной базы. В Камне действует единственный стадион ДСО «Спартак». Давно уже он требует реконструкции. Однако непонятно, почему председатель горспорткомитета И. И. Самсонов и председатель ДСО «Спартак» Н. Н. Матвеев избрали противоположный путь — деревянноконструкции.

С 1964 года ведется на стадионе строительство типового спортивного зала, и сейчас уже нет смысла его продолжать. То, что сооружено, давно пришло в негодность и медленно и верно рушится.

Три года назад завезли на стадион резиновую крошку для строительства резинобитумных беговых дорожек, но до сих пор так и не нашли ей применения. Капитальный ремонт трибун откладывается на будущее.

Мне могут возразить: как это вдруг ничего не стало в Камне! В городе много спортсменов, много чемпионов края по различным видам спорта, да и на олимпиаде в Рубцовске каменцы выступили успешно, заняв третье общекомандное место. Да, все это так. Но весь этот спорт концентрируется там, где ему, как говорится, сам бог велел: в детско-юношеской спортивной школе и педагогическом училище. А ведь речь идет о массовом спорте.

На всех предприятиях, отчасти кроме авторемонтного завода, спортивная работа ведется только на бумаге. А в городе, на заводах и фабриках регулярно не действует ни одна спортивная секция, нормативы комплекса ГТО практически не сдаются. Твердого графика сдачи норм горожанами нет ни в горспорткомитете, ни в ДСО «Спартак», которое объединяет все предприятия города. И еще. Нигде не удалось узнать, сколько же в Камне значкистов комплекса ГТО.

Неплохо одно время в городе развивался футбол. Сейчас же он продолжает существовать, а не жить, благодаря усилиям десяти—пятнадцати энтузиастов.

Давно уже не проводятся массовые городские соревнования среди детей, а если проводятся, то не афишируются.

Вот так, на правах пасынка и живет в Камне спорт. Положение вне игры здесь создали. Но что-то пока молчит свисток, который бы потребовал продолжать прерванную игру.

С. ШЕВЛЯКОВ.

г. Камень-на-Оби.

«АЛТАЙСКАЯ ПРАВДА» НА МЕЛИОРАТИВНЫХ СТРОЙКАХ КРАЯ» № 32

Коллективы подразделений треста «Алтайводопроводсельстрой» освоили с начала года средств значительно больше, чем планировалось. Перевыполняются задания на их главной стройке — Чарышском групповом водопроводе. Лучших показателей добилось СУ-3, занимающееся строительством локальных водопроводов и бурением скважин. Успешно идут дела на самом молодом участке — Алейском № 5. Обо всем этом сообщает в спецвыпуске главный экономист «Алтайводопроводсельстроя» Т. Худякова.

Публикуется большая статья об итогах соревнования механизаторов объединения «Алтайводстрой». Отмечается, в частности, что выработка на единицу мощности машин выросла на три процента.

Недавно состоялось очередное заседание совета специалистов «Алтайводстроя». Он рассмотрел широкий круг вопросов, в том числе ход подготовки к работе в осенне-зимний период. Корреспондент спецвыпуска О. Серикова подробно рассказывает о работе совета. Среди других материалов — корреспонденции о результатах экономической деятельности подрядных организаций и о заготовках кормов на поливных землях.

ДРУЖБА С ГТО

Опыт лучших

КОГДА в 1977 ГОДУ произошла реорганизация структуры коллективов краевого совета ДСО «Труд» и Барнаульский аппаратурно-механический завод оказался в одной компании с крупными предприятиями кое-кто поспешил вычеркнуть его из списка фаворитов. Где уж, мол, БАМЗу тягаться с «Трансмашем», Барнаульским котельным заводом, Алтайским вагоностроительным заводом, спортивная мощь которых в несколько раз выше. Что ж, если брать в расчет количество спортсооружений, их габариты и оснащенность, то в этом плане аппаратурщикам, действительно, нелегко тягаться с вышеназванными коллективами.

Ни спортзала, ни стадиона у БАМЗа пока нет. Зато стаж спортивных традиций в небольшом коллективе завода исчисляется десятилетиями. Вот почему, конкурируя и с признанными спортивными форпостами края, аппаратурщики отнюдь не оказались в стороне от борьбы за призовые места.

Например, в турнире теннисистов их дружина уступает только сборной Барнаульского котельного завода, представленной воспитанниками ДЮСШ.

И в шахматных баталиях команда БАМЗа почти всегда на первых ролях — в недавнем первенстве она едва не переиграла признанного лидера шахматных первенств края — сборную Барнаульского завода мехпрессов.

Тут нельзя не отметить весомый вклад специалиста АСУПа, ветерана завода Сергея Исидоровича Алексеева — кандидата в мастера по настольному теннису и перворазрядника по шахматам.

Хорошей репутацией пользуется в краевом центре и команда альпинистов аппаратурного, возглавляемая инженером отдела главного технолога Владимиром Кушнарем: он недавно выполнил норматив кандидата в мастера спорта.

И Алексеев, и Кушнарь — давние активисты заводского совета ДСО «Труд», хорошие организаторы.

Вот вам, читатель, еще одна разгадка высокого спортивного престижа БАМЗа: здесь сложился костяк настоящих энтузиастов спорта. Это и коллега Кушнаря Виктор Сердюк, и мастер 1-го цеха Геннадий Зырянов, и токарь 2-го цеха Сергей Гриднев, и инженер ОТК Виктор Лошкарев.

О многом говорят и такие цифры: в 1980 году заводской совет ДСО «Труд» подготовил 5 перворазрядников и столько же — в нынешнем, а ведь на календаре только третий квартал.

Но не думайте, что здесь заботятся только о мастерстве ведущих спортсменов и забыли о тех, кто ищет в занятиях физкультурой заряд бодрости и здоровья.

С комплексом ГТО давно уже подружились многие заводчане. А помог им в этом сооруженный в 1975 году главным образом за счет комсомольских субботников миниспорткомплекс на заводской территории. Здесь почти все условия, чтобы выполнить нелегкие разносторонние требования ГТО: беговая дорожка, сектора для толкания ядра, метания гранаты и прыжков в длину, турник. Оборудована добротная волейбольная площадка.

Заметно возросли «обороты» ГТО с появлением заводского тира. Что же касается сдачи нормативов по плаванию, то для этой цели заводской совет ДСО постоянно арендует дорожки бассейнов «Амфибия» и «Аврора».

И не случайно, что именно БАМЗу было присуждено 1-е место в прошлогоднем смотре-конкурсе трудовых коллективов 2-й группы как предприятию, успешно внедряющему комплекс силы и здоровья.

Важно то, что здесь стремятся вовлечь в его орбиту людей всех возрастов. С этой целью нынче была проведена специальная спартакиада «Здоровье» — в основном, для физкультурников V ступени.

В соревновании приняли участие семь команд, но главная борьба развернулась между инструментальным цехом и инженерно-лабораторным корпусом. К последнему туру лидеры пришли с одинаковым багажом очков. Все зависело от того, кто окажется удачливей в тире.

И та и другая команды выбивают по 248 очков! Судейской коллегии приходится подсчитывать, у кого больше попаданий в «десятку». Чаша весов склонилась в сторону инструментальщиков — у них 10 попаданий в самый центр мишеней! А у команды ИЛБК — только пять. Вот в какой напряженной ситуации решилась судьба призовых мест спартакиады, которую в коллективе физкультуры завода намереваются сделать традиционной.

На очереди — создание групп здоровья, где участники стартов ГТО смогут пройти хорошую школу закаливания.

В. НЕЙШТАДТ.

Редактор
В. КИНЕЛЕВ.

ЧТО? ГДЕ? КОГДА?
СПРАВОЧНЫЙ ОТДЕЛ «АЛТАЙСКОЙ ПРАВДЫ»

ТЕЛЕВИДЕНИЕ

ВТОРНИК
11 АВГУСТА

ПЕРВАЯ ПРОГРАММА
МОСКВА

8.00 — «Время». Информационная программа. **8.40** — Утренняя гимнастика. **9.05** — О. Уайльд — «Портрет Дориана Грея». Телевизионный спектакль. **11.30** — **11.35** — Новости. **14.15** — Новости. **14.35** — Программа документальных фильмов телевизионных студий страны. «Город мастеров». «Балхаш». «Когда цветет мушмула». **15.30** — Поэзия Д. Кугультинова. **16.00** — Играет квартет имени Д. Д. Шостаковича. **16.30** — «Каникулы Кроша». Телевизионный многосерийный художественный фильм. 1-я серия. **17.45** — «Мы строим БАМ».

БАРНАУЛ

18.15 — «Алтайские новости». **18.30** — «Наш современник». «Иван Таратынов — строитель Заринска».

МОСКВА

18.45 — «Сегодня в мире». **19.00** — «Подвиг». **19.30** — Романсы С. Рахманинова в исполнении народного артиста РСФСР А. Масленникова. **19.50** — Премьера телевизионного художественного фильма «Мелочи жизни». **21.00** — «Время». Информационная программа. **21.25** — «Фестивали, конкурсы, концерты...». **22.35—22.55** — Информационный выпуск «Сегодня в мире».

ВТОРАЯ ПРОГРАММА
МОСКВА

12.00 — Фильм — детям. «Веселые истории». **13.15** — «Это вы можете». Конкурс молодых изобретателей. **14.05** — «Вместе — дружная семья». **14.35** — «Мастера искусств». «Павел Луспекаев». Телевизионный фильм. **15.45** — **15.55** — «Достать до неба». Мультфильм. **18.15** — «В каждом рисунке — солнце».

БАРНАУЛ

18.30 — «Стокгольм, который помнит Ленина». Документальный телевизионный фильм. **19.00** — «Спорт, спорт, спорт». (Всесоюзный день физкультурника). **19.30** — Научно-популярный фильм. **19.45** — «Алтайские новости».

МОСКВА

20.00 — «Спокойной ночи, малыши». «Буренушка». Мультфильм. **20.15** — Народные мелодии. **20.30** — «Содружество». Телевизионный журнал. **21.00** — «Время». Информационная программа. **21.35** — «Подруги». Художественный фильм. **23.10—23.45** — Концерт народного артиста СССР З. Соткилавы.

ТЕАТРЫ

ГАСТРОЛИ ПРИМОРСКОГО ДРАМАТИЧЕСКОГО ТЕАТРА им. М. Горького (г. Владивосток) в помещении театра оперетты: «ЖИВИ И ПОМНИ» — в 19-30. **12 августа** — «ИГРА В КАРТЫ» — в 19-30.

КИНО

«МИР». «НАВАЖДЕНИЕ» — в 10, 15-30, 20-30. «КЛЕОПАТРА» — в 12, 17-30.

«РОССИЯ». «ТАНЯ И ДВА МУШКЕТЕРА» — в 10. «ЖАНДАРМ И ИНОПЛАНЕТЯНЕ» — в 9, 10-45, 11-45, 12-30, 13-30, 14-15, 15-15, 16, 17, 17-45, 18-45, 19-30, 20-30, 21-15 (два последних сеанса — удл.).

«РОДИНА». «У МОЕГО БРАТА ХОРОШИЙ БРАТИШКА» — в 9, 11, 13, 15, 17, 19, 21 (удл. сеанс). «СЕРЕБРЯНЫЕ ОЗЕРА» — в 10, 12, 14, 16, 18, 20 (удл. сеанс).

«ЮНОСТЬ». «ЖАНДАРМ И ИНОПЛАНЕТЯНЕ» — в 9-30, 11-15, 15-15 (удл. сеанс), 17-30, 19-30. «ЖАНДАРМ ЖЕНИТСЯ» — в 13-15, 21-30.

«ПЕРВОМАЙСКИЙ». «У МОЕГО БРАТА ХОРОШИЙ БРАТИШКА» — в 10, 12, 14, 16, 18, 20. «ЭТИ БЕССТРАШНЫЕ РЕБЯТА НА ГОНОЧНЫХ АВТОМОБИЛЯХ» — в 11, 13, 15, 17, 19, 20 (удл. сеанс), 21.

«ЧАЙКА». Хроника. «МАРИЯ С МАЛОЙ ЗЕМЛИ» — в 10. «ПРИКЛЮЧЕНИЯ ОДИССЕЯ» — в 11, 13, 15, 17, 19 (удл. сеанс), 21-15.

«АЛТАЙ». Мультсборник — в 13 (для детей). «СКАЗАНИЕ О СИЯВУШЕ» (1—2 серии) — в 15,17,20.

ЛЕТНИЙ КИНОТЕАТР ВДНХ. «ГРАЖДАНИН ЛЕШКА» — в 12, 14, 16.

«ЗАРЯ». «ИСПАНСКИЙ ВАРИАНТ» (1—2 серии) — в 15, 18, 20-40.

«ЛУЧ». «КРАСАВИЦА И ЧУДОВИЩЕ» — в 11-20. «МИЛЛИОНЫ ФЕРФАКСА» — в 9-30, 13, 15, 17, 18-45 (удл. сеанс), 21.

«ЛЕТО». «СИНЬОР РОБИНЗОН» — в 17, 19, 21 (удл. сеанс).

ДОМ КУЛЬТУРЫ МЕЛАНЖЕВОГО КОМБИНАТА. «КОЗЕРОГ-ОДИН» (1—2 серии) — в 15, 18, 21.

ПОГОДА

Сегодня днем **по краю**, по данным синоптиков, переменная облачность, местами кратковременные дожди, грозы. Ветер северный. 5—10 метров в секунду. Температура 24—29 градусов тепла.

По Барнаулу — переменная облачность, без осадков. Ветер северный, 5—10 метров в секунду. Температура 27—29 градусов тепла.

Атмосферное давление в 13 часов 10 августа было 743 миллиметра ртутного столба. Относительная влажность воздуха 56 процентов.

БЮРО ПО ТРУДОУСТРОЙСТВУ
приглашает на работу:
продавцов мелкой розницы, **товаров, мойщиков** посуды, **сборщиков** посуды, **грузчиков, пекарей** (с материальной ответственностью), **кассиров, поваров** (с материальной ответственностью), **буфетчиков, экспедитора, учеников кондитеров и поваров, трактористов, строителей** всех специальностей.

* * *

ДЛЯ ОТКРЫВАЮЩЕЙСЯ АПТЕКИ:
старшего кассира, кассира, фасовщика, санитарок.

* * *

АВТОМЕХАНИКА, ЭЛЕКТРОГАЗОСВАРЩИКА, ЭКСКАВАТОРЩИКА на экскаватор марки ЭО 26-21 с повременно-премиальной оплатой труда.

Обращаться: ул. Деповская, 34 и ул. Островского, 16—2.

СРЕДНЕЕ ГОРОДСКОЕ ПРОФЕССИОНАЛЬНО-ТЕХНИЧЕСКОЕ УЧИЛИЩЕ № 35 (ШИННИКОВ)
объявляет дополнительный набор учащихся
на 1981—82 учебный год
СО СРОКОМ ОБУЧЕНИЯ 3 ГОДА
по специальностям:
сборщик покрышек (с умением выполнять работу заготовщика шинного производства 2-го разряда), **контролер шинного производства, слесарь** по ремонту и обслуживанию технических установок, **электромонтер** по обслуживанию электрооборудования, (**электромонтер** по ремонту электрооборудования), **прессовщик-вулканизаторщик** (с умением выполнять работу машиниста шприц-машины 2-го разряда), **токарь** (токарь-револьверщик, токарь-карусельщик, оператор станков с программным управлением), **слесарь** по контрольно-измерительным приборам и автоматике.

Принимаются юноши и девушки в возрасте 15,5 лет без экзаменов, с образованием 8 классов.

Учащиеся с 3-годичным сроком обучения обеспечиваются бесплатным питанием и обмундированием, принятым в группы сборщиков выплачивается дополнительная стипендия от 10 до 30 рублей в месяц.

СО СРОКОМ ОБУЧЕНИЯ 1 ГОД
сборщик покрышек (с умением выполнять работу заготовщика шинного производства), **контролер шинного производства, электромонтер** по ремонту электрооборудования.

Принимаются юноши и девушки в возрасте 17,5 лет, с образованием 10 классов без экзаменов. Всем принятым выплачивается стипендия 60 рублей в месяц.

СО СРОКОМ ОБУЧЕНИЯ 6 МЕСЯЦЕВ —
сборщик покрышек (с умением выполнять работу заготовщика шинного производства), **прессовщик-вулканизаторщик** (с умением выполнять работу машиниста шприц-машины 2-го разряда).

Принимаются уволенные в запас воины, выплачивается стипендия 100 рублей в месяц. Всем принятым в училище выплачивается 33 процента заработка во время производственной практики.

Иногородние обеспечиваются благоустроенным общежитием.

Для поступления необходимо представить: заявление на имя директора училища, паспорт или свидетельство о рождении, документ об образовании, справку с места жительства (с указанием, на чьем иждивении находится поступающий), четыре фотокарточки размером 3х4 см и две — 6х4.

Юноши представляют приписное свидетельство или военный билет.

Документы по почте не принимаются. В училище необходимо явиться для прохождения медицинской комиссии.

НАШ АДРЕС: г. Барнаул-58, ул. А. Юрина, 203, СГПТУ-35. Проезд на городском транспорте до больницы шинного завода.

БЕЗНАЛИЧНЫЕ РАСЧЕТЫ СБЕРЕГАТЕЛЬНЫХ КАСС

В целях упрощения расчетно-кассовых операций и предоставления удобств населению сберегательные кассы выдают **РАСЧЕТНЫЕ ЧЕКИ, предназначенные в уплату за приобретаемые промышленные товары в государственной и кооперативной торговле стоимостью в 200 рублей и выше.**

Расчетные чеки выдаются на сумму, которая списывается со счета по вкладу или вносится наличными деньгами. Чек предъявляется магазину в течение двух месяцев. Неиспользованные расчетные чеки могут быть предъявлены в Центрсберкассу, которой подчиняется подотчетная сберкасса, выдававшая расчетный чек для получения денег наличными либо для зачисления во вклад.

Производятся БЕЗНАЛИЧНЫЕ РАСЧЕТЫ по платежам населения в пользу предприятий и организаций как по разовым поручениям граждан (кооперативное строительство, очередные взносы за товары, купленные в кредит, и др. услуги), так и по поручениям, даваемым на продолжительное время (квартал, год или впредь до отмены поручения). Например, ежемесячные перечисления со счета вкладчика в сберкассе платежей за квартиру, электроэнергию, газ, телефон и пр.

Эта форма расчетов представляет большие удобства вкладчикам, способствует рациональному использованию их свободного времени и обеспечивает своевременность платежей.

Значительное место в работе сберкасс занимают ПЕРЕВОДНЫЕ ОПЕРАЦИИ.

Сберкассы принимают от вкладчиков поручения о регулярном переводе с их счетов по вкладам сумм на имя отдельных лиц; принимают от граждан наличные деньги для перевода и выплаты их сберкассами других городов и районов страны.

Кроме того, **сберкассы ПРИНИМАЮТ ОТ НАСЕЛЕНИЯ ПЛАТЕЖИ за путевки в санатории, дома отдыха и туристические путевки.**

Свыше 30 различных видов платежей принимают сберкассы. Причем сейчас население может вносить такие платежи в любую сберкассу, независимо от места жительства плательщика и нахождения счетов организаций-получателей этих платежей.

В дальнейшем распространение получит ВЫПЛАТА ЧЕРЕЗ СБЕРКАССЫ ЗАРАБОТНОЙ ПЛАТЫ рабочим и служащим предприятий и организаций.

Пользуйтесь широким разнообразием услуг сберегательных касс!

ЦЕНТРАЛЬНАЯ СБЕРКАССА № 152 г. БАРНАУЛА

БЮРО ПО ТРУДОУСТРОЙСТВУ
приглашает
на постоянную работу:
МУЖЧИН-САНИТАРОВ, ЖЕНЩИН-САНИТАРОК (можно пенсионного возраста). Доставка на работу и обратно — служебным транспортом. Выплачивается 25-процентная надбавка к основному заработку, предоставляется 42-дневный оплачиваемый отпуск. Заработок на 1,5 ставки (при графике работы — суточное дежурство, двое суток отдыха) составляет 150 рублей.

* * *

ДЛЯ РАБОТЫ НА ХОЛОДИЛЬНИКЕ:
кладовщиков продовольственных товаров, **электриков, электромехаников** по лифтам, **шоферов, грузчиков, машинистов** холодильных установок, **сантехника, слесаря, газосварщика, кассира, главного механика, лифтеров.**
Обращаться: ул. Деповская, 34.

ЦЕНТРАЛЬНЫЙ РАЙКОМ ДОСААФ
проводит
набор на курсы:
водителей категории «С» (шоферы-профессионалы), срок обучения 6 месяцев, **мастеров холодильных установок** — срок обучения 6 месяцев; **секретарей-машинисток** — срок обучения 3 месяца.

Начало занятий — по мере комплектования групп.

Наш адрес: ул. Кирова, 122, тел. 5-42-08.

Проезд трамваями № 1, 4 до остановки «Ул. Чернышевского».

ВЕЧЕРНЕЕ СМЕННОЕ ПРОФЕССИОНАЛЬНО-ТЕХНИЧЕСКОЕ УЧИЛИЩЕ № 6
г. Барнаула
приглашает на учебу
на 1981—82 учебный год
по специальностям:
на базе 8 классов — ТОКАРЬ, ФРЕЗЕРОВЩИК, СЛЕСАРЬ-РЕМОНТНИК, СЛЕСАРЬ механосборочных работ; **на базе 10 классов — ЭЛЕКТРОСЛЕСАРЬ по обслуживанию электрооборудования, ЭЛЕКТРОСВАРЩИК ручной сварки, НАЛАДЧИК токарных автоматов и полуавтоматов.**

Срок обучения — 8 месяцев или 1 год.

Принимаются юноши и девушки в возрасте 15 лет и старше.

Учащиеся получают стипендию от 50 до 100 руб. (в зависимости от избранной специальности).

Иногородним предоставляется благоустроенное общежитие.

Начало занятий — 1 сентября.

АДРЕС УЧИЛИЩА: г. Барнаул, ул. Загородная, 27. Тел. 3-48-42. Проезд на автобусе № 5, трамваях № 3 и 7 до остановки «Завод агрегатов».

АЛТАЙСКОЕ КРАЕВОЕ УПРАВЛЕНИЕ ГОСТРУДСБЕРКАСС
приглашает девушек, имеющих среднее образование и проживающих в Барнауле и Бийске,
НА ГОДИЧНЫЕ КУРСЫ подготовки **операционно-кассовых работников сберкасс ПРИ БАРНАУЛЬСКОМ ГПТУ № 20.**

Училище готовит **КОНТРОЛЕРОВ и КАССИРОВ** сберкасс с широкими знаниями бухгалтерского учета и счетно-вычислительной техники.

Учащимся выплачивается стипендия 30 руб. в месяц, а в период практики, кроме того, — третья часть заработка.

Для поступления на учебу необходимо получить направление отдела кадров краевого управления Гострудсберкасс (ул. Гоголя, 58, тел. 3-26-66).

АДРЕС УЧИЛИЩА: г. Барнаул, ул. П. Сухова, 18.

ДНЕВНОЕ ОТДЕЛЕНИЕ БАРНАУЛЬСКОГО ВЕЧЕРНЕГО (СМЕННОГО) ПРОФЕССИОНАЛЬНО-ТЕХНИЧЕСКОГО УЧИЛИЩА № 3
объявляет прием учащихся (юношей и девушек)
на 1981—82 учебный год
для работы на котельном, шинном заводах и заводах радиоаппаратуры по специальностям: станочники а) образование 8 классов, срок обучения 10 месяцев, стипендия 50—60 рублей плюс одна треть заработка, б) образование 10 классов, срок обучения 8 месяцев, стипендия 110 рублей. **Слесари** — образование 10 классов, срок обучения 8 месяцев, стипендия 110 рублей. **Радиомонтажники** — образование 10 классов, срок обучения 10 месяцев, стипендия 30 рублей плюс одна треть заработка. **электрогазосварщики, радиорегулировщики** — для демобилизованных из рядов Советской Армии. Срок обучения — 10 месяцев, стипендия — 130 рублей. **Электрики** — образование 10 классов, срок обучения 8 месяцев, стипендия — 120 рублей.

Лица, окончившие среднюю школу и отслужившие армию, обеспечиваются общежитием.

Начало занятий — 1 сентября.

При поступлении необходимо представить документы: паспорт, документ об образовании, характеристику, справку с места жительства, три фотокарточки размером 3х4 см.

Адрес училища: город Барнаул, ул. Карагандинская, 4.

Проезд трамваями: 1, 8, 9 до остановки «Проспект Калинина», автобусами, 1, 18 до остановки «Котельный завод». Телефоны: 95-4-98, 95-3-94.

НАШ АДРЕС: г. Барнаул, ул. Короленко, 105. Индекс — 656099.

Телефоны: ПРИЕМНАЯ — 3-33-69; ЗАМЕСТИТЕЛИ РЕДАКТОРА — 3-48-37, 3-43-54; ОТВЕТСТВЕННЫЙ СЕКРЕТАРЬ — 3-32-34; СЕКРЕТАРИАТ — 3-35-13; ОТДЕЛЫ: ПАРТИЙНОЙ ЖИЗНИ — 3-33-11 (ЗАВЕДУЮЩИЙ), 3-46-16; ПРОПАГАНДЫ И АГИТАЦИИ — 3-33-92 (ЗАВЕДУЮЩИЙ), 3-28-07; СОВЕТСКОЙ РАБОТЫ — 3-34-45 (ЗАВЕДУЮЩИЙ), 3-35-73; СЕЛЬСКОГО ХОЗЯЙСТВА — 3-46-73 (ЗАВЕДУЮЩИЙ), 3-47-98; ПРОМЫШЛЕННОСТИ — 3-32-63 (ЗАВЕДУЮЩИЙ), 3-35-09, 3-46-12; СТРОИТЕЛЬСТВА — 3-34-67 (ЗАВЕДУЮЩИЙ), 3-49-54; НАУКИ И УЧЕБНЫХ ЗАВЕДЕНИЙ — 3-33-82 (ЗАВЕДУЮЩИЙ), 3-37-68; КУЛЬТУРЫ — 3-26-71 (ЗАВЕДУЮЩИЙ), 3-29-77; ИНФОРМАЦИИ И СПОРТА — 3-46-92 (ЗАВЕДУЮЩИЙ), 3-37-17; ПИСЬМ — 3-54-12 (ЗАВЕДУЮЩИЙ), 3-48-71, 3-33-84, 3-28-14; ФЕЛЬЕТОНОВ — 3-15-10 (ЗАВЕДУЮЩИЙ); СОБКОРОВСКАЯ СЕТЬ — 3-45-62 (ЗАВЕДУЮЩИЙ), 3-34-05; ОТДЕЛ ОБЪЯВЛЕНИЙ — 3-37-88; 3-33-62; ОБЩЕСТВЕННАЯ ПРИЕМНАЯ — 3-37-62. ТЕЛЕФОНЫ СОБСТВЕННЫХ КОРРЕСПОНДЕНТОВ: В ГОРНО-АЛТАЙСКЕ — 73-35; БИЙСКЕ — 2-62-41; РУБЦОВСКЕ — 2-38-25, 2-24-46; КАМНЕ-НА-ОБИ — 2-17-58; СЛАВГОРОДЕ — 2-16-73; БЛАГОВЕЩЕНКЕ — 2-22-66; ТАЛЬМЕНКЕ — 9-25-08; КУЛУНДЕ — 2-22-93; МИХАЙЛОВКЕ — 2-26-59; МАМОНТОВЕ — 22-0-54; ШИПУНОВЕ — 22-0-91; ИЗДАТЕЛЬСТВО «АЛТАЙСКАЯ ПРАВДА» — 3-34-87.

Типография издательства «Алтайская правда» Алтайского крайкома КПСС.

АГ 09787. 50.300.
Заказ 2243.
Тираж 263.000 экз.