ПРОЛЕТАРИИ ВСЕХ СТРАН, СОЕДИНЯЙТЕСЬ!

АЛТАЙСКАЯ ПРАВДА

Орган Алтайского краевого комитета КПСС и краевого Совета народных депутатов

№ 170 (18106) • СУББОТА, 18 ИЮЛЯ 1981 ГОДА • Газета выходит с 12 августа 1917 года • Цена 2 коп.

ГРАЖДАНСКИЙ ПОРЫВ

УТРОМ В РЕДАКЦИИ раздался звонок:

—Скажите, кому сдать сено? Я накосил... Посчитал своим долгом...

В другое время вопрос показался бы несколько необычным. Но только не сейчас. Наверное, нет сердца, которое бы не тронули превратности нынешнего календаря погоды. Живет ли человек в городе, рядом ли с полем, нескончаемые знойные дни были для него словно личные невзгоды. Это вполне понятно, ибо с тех самых пор, когда легли в землю зерна, когда начали зеленеть луга, мы вместе с земледельцем делим его радости, несем его заботы.

И не только мысленно. Высокая духовность союза с крестьянством всегда рождала и рождает готовность делом помочь в трудный час, поддержать крепким, надежным плечом. Вот почему так близко, так горячо восприняли алтайцы призыв III пленума краевого комитета партии внести каждому свой вклад в обеспечение общественного животноводства кормами. Тот звонок —один из многих. По зову гражданского долга в городах и селах поднимаются тысячи людей, создаются рабочие отряды, берут в руки косы ветераны труда, выходят на заготовку веток женщины и ребята. Как ответственное партийное задание, как важное государственное поручение восприняты слова обращения: **«Надо, товарищи, сделать все от нас зависящее, чтобы зимовка прошла без потерь, чтобы намеченные на пятилетку планы увеличения производства животноводческой продукции были успешно выполнены».**

НЕ ПЕРВЫЙ РАЗ случается такое, не впервые складывается обстановка, похожая на нынешнюю. И раньше бывали моменты, требовавшие всеобщих усилий. И всегда стихии противостоят организующая воля коммунистов, депутатов, комсомольцев, народный опыт прошлых лет. Всему краю в первые сенокосные дни стал известен почин депутатов и всех граждан Кипринского сельсовета Павловского района, которые дали слово при всех существующих сложностях создать хорошую кормовую базу для большого колхозного стада. Принцип — **на заготовку выходят все, все село** — дал результаты. Хозяйство уже может уверенно заявить: зимовка обеспечена!

ВСЕ! Какой огромный эффект дает простое сложение сил, выраженное этим коротким, звучным словом. **«ВСЕ** должны заготовить по 5 центнеров зеленого корма» — с таким предложением обратились к жителям Волчихинского района учителя Востровской средней школы. И вот коллектив за коллективом — и узла связи, и сберкассы, и ветбаклаборатории, и райфо, и многие другие — рапортуют сейчас о сдаче колхозам и совхозам «своих» центнеров.

Чтобы **ВСЕХ** в районе позвать на сенокос, работники аппарата Центрального райисполкома прежде сами взялись за литовки. В конце июня состоялся первый выезд на откосы дороги, ведущей из Барнаула в Калманку. Быстро сенокосное искусство освоили в управлении хлебопродуктов, аптекоуправлении и других коллективах. Косы, серпы сейчас можно видеть во всех учреждениях района — в выходные дни, в свободные от работы часы идут служащие на заготовку кормов.

Много желающих принять участие в ней среди населения. В совхоз «Барнаульский», где специально организован пункт по приему зеленой массы, ее везут в багажниках и на крышах машин, на ручных тележках, приносят в рюкзаках, мешках, вязанками. За один день, 14 июля, таким образом было доставлено 27 тонн. А 15 июля к запасам прибавилось более... 100, а 16-го—свыше 200 тонн. Это приступили к выполнению своих обязательств рабочие коллективы. Хозяйство открыло еще один приемный пункт — близ Алтайского завода агрегатов. На площадках растут холмы зелени. Она разная по цвету и по качеству. Тут траза из огородов, осока с болот, ветви кустарников, есть и свежая, сочная кошенина речных пойм. Смотреть трогательно. Какая широкая география усилий, какие расстояния, какая быстрая и душевная отзывчивость на беду! За всем этим — неудержимый порыв быть причастным к общему, благородному делу. Мы узнаем тебя, наш дорогой советский человек!

ЭНТУЗИАЗМ КОРМОДОБЫВАТЕЛЕЙ — подлинно коммунистическая черта. Патриотизм привел добровольных помощников в большинство хозяйств края. Это лучший, самый достойный ответ общественности тем отдельным лицам, которые говорят: «А причем мы, если засуха?», «Что мне за дело до кормов?». А такое дело, что советские люди считают позором оставаться в стороне от общенародных забот. Такое дело, что нельзя жить в обществе и быть свободным от гражданских обязанностей. Такое дело, наконец, что морально просидеть в горячее время за чужой спиной.

Всеобщее устремление быть полезным, многочисленность откликнувшихся на партийное обращение обязывают партийные комитеты, исполкомы Советов к организаторской четкости, оперативности действий. Уже сейчас много вопросов трудящихся по поводу того, где, когда требуются усилия, куда поехать, куда пойти, где взять инвентарь, кому сдать заготовленное и т. д. Готовность послужить общему святому делу важно поддержать, направить, умело использовать. Столь же важно придать гласности старательность добровольных заготовителей, образцы самоотверженности, гражданской активности и явления, поступки противоположного свойства.

...ПОКОС ВСЕГДА, даже в самое благодатное время, — страда. А нынче она не в пример другим тяжела и сложна. Но труженики Алтая, нашего исконно хлеборобского края, никогда не теряли присутствия духа. В трудную пору их отличают оптимизм, творческий поиск, вера в свои силы. Так было в посевные, о которых долго еще будем помнить, так было в жатвы, ставшие легендарными. Так и сейчас.

Встать рядом с земледельцем, решать рука об руку вместе с ним задачу дня № 1 —большая для каждого честь. Не отставай, товарищ! Где бы ты ни был, какой бы профессией ни владел, сделай норму совести! Приказывает жизнь, требует время, зовет твой гражданский долг.

ВЫПОЛНИТЬ ПЛАН ЗАГОТОВКИ КОРМОВ — ДЕЛО ЧЕСТИ КАЖДОГО ХОЗЯЙСТВА!

В ГРАНУЛЯТОР ПОСТУПАЕТ СОЛОМА

Хлеборобы колхоза «Знамя коммунизма» Угловского района Ю. Кривоносов и И. Процкий отгрузили из бункеров своих комбайнов «Нива» первые сотни центнеров зерна нового урожая на колхозный ток. Подошла озимая рожь на массиве 350 гектаров, и они первыми в Угловском районе начали счет намолотам новой пятилетки. Урожай ржаного поля полностью остается в хозяйстве. Измельченная солома с полей сразу поступает на гранулятор, где перерабатывается в гранулированные корма.

В. ИВАНОВ.

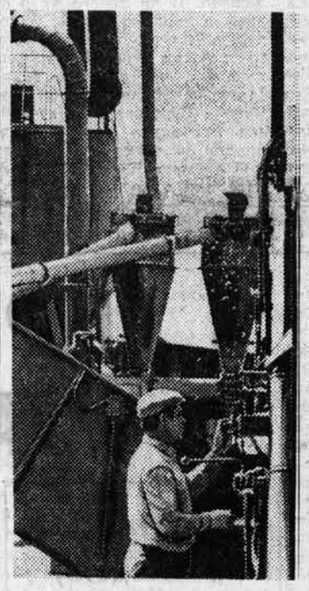

Кормозаготовители совхоза «Предгорный» лидируют в социалистическом соревновании на «зеленой жатве» в Красногорском районе. В любую погоду не прекращается выпуск витаминных кормов в цехе, который обслуживает звено В. В. Саянина.

НА СНИМКАХ: машинисты Василий Васильевич Саянин и Владимир Иванович Курносов; здесь готовят витаминную муку; уборка зеленой массы.

Фото В. ВЫБОРОВА.
Красногорский район.

БЕЗУЧАСТНЫХ НЕТ

Актуальное интервью

Обеспечить общественное поголовье в достатке грубыми и сочными кормами — такую задачу поставил перед тружениками Алтая третий пленум крайкома КПСС. О том, как горожане помогают земледельцам Первомайского района в «зеленой жатве», по просьбе нашего корреспондента рассказывает первый секретарь Новоалтайского горкома КПСС И. С. БРУНИЧ.

— Чтобы создать надежный запас кормов для общественного стада в 38,5 тысячи голов крупного рогатого скота, труженики района запланировали заготовить 24,8 тысячи тонн сена, 36,8 — сенажа, 145,0 — силоса, 7,6 — корнеплодов. Основную долю сена механизаторы получают с площадей, занятых сеяными травами. Вклад горожан, работавших на неудобицах, составит полторы тысячи тонн сена. В прошедший субботник, например, они заготовили 275 тонн сена. Могли бы заготовить больше, да руководители хозяйств не были готовы к приему большого количества людей, не всех смогли обеспечить литовками. Сейчас закупили дополнительно еще 500 литовок, и следующий субботник пройдет с большей отдачей.

— Иван Сергеевич, какая организационная работа предшествовала этому?

— Мы провели заседание бюро горкома партии и закрепили все предприятия за хозяйствами. Каждому коллективу промышленного предприятия довели конкретное задание: в каком хозяйстве и сколько заготовить кормов. Через газету «Ленинское знамя» горком КПСС обратился с призывом ко всем жителям района: сделать все возможное для выкашивания трав, заготовки веточного корма. В то же время руководителям хозяйств дано указание: использовать горожан только на заготовке кормов.

Во многих первичных парторганизациях прошли собрания, на которых было решено сделать все для пополнения запаса кормов.

Коллектив вагонного депо послал в совхоз «Сибиряк» 15 рабочих, и они постоянно косят травы по неудобицам, где их не взять косилками.

Завод полносборных домов нашел возможность направить на «зеленую жатву» 20 человек.

Коллективы горгаза и гортопа в полном составе работали в течение трех дней в подшефных хозяйствах.

В совхозе имени XXI партсъезда хорошо трудится на сеноуборке бригада из автотранспортного предприятия, руководит которым А. И. Бородулин.

— Вероятно, заготовкой сена не ограничится помощь горожан труженикам села?

— Безусловно. Уже сейчас горожане выкашивают крапиву, заготавливают ветки тальника, ивняка, хвойные лапки. Анализы показали: гранулы из этого сырья богаты каротином. В городе мы выкосили все травы и отвезли в совхоз «Новоалтайский».

Кое-где крапиву и ветки тальника закладывают с травами на сенаж. Сейчас его заготовлено в районе около 10 тысяч тонн. В этом тоже есть доля труда горожан.

Город поможет сельчанам заготовить полторы тысячи тонн сена. А всего городу доведено задание заготовить кормов в 10 раз больше. Остальное возьмем на сенаже, силосе и соломе. Уверен, что коллективы всех предприятий справятся со столь ответственным делом и помогут труженикам села обеспечить сытую зимовку для общественного поголовья.

ЗВЕНИ, КОСА!

Заботы о кормах для общественного животноводства затронули каждого бийчанина. В дни месячника заготовки кормов, объявленного горкомом КПСС и горисполкомом, берутся за косы и серпы старшеклассники, учащиеся училищ, студенты, работники промышленных предприятий и учреждений города.

В подшефных хозяйствах Бийского района горожанам предстоит заготовить 6 тысяч тонн грубых кормов. Уже поставлено более половины намеченного. С заданием справились химкомбинат и мясокомбинат. Посланцы города выполнили или близки к выполнению заданий в совхозах «Приозерный», «Бия», «Вперед» и др.

Сенокос идет нынче и в городской черте. Выкашиваются естественные и сеяные травы на пустырях, на окраинах города, газонах, территориях предприятий. Так, работники Бийского автовокзала в один из дней месячника накосили и сдали 11 центнеров кормов. А вот в птицецехе мясокомбината работа идет на два фронта. Работницы одновременно с выкашиванием территории успевают выполнять и свое производственное задание.

В. ТРЕТЬЯКОВА.
г. Бийск.

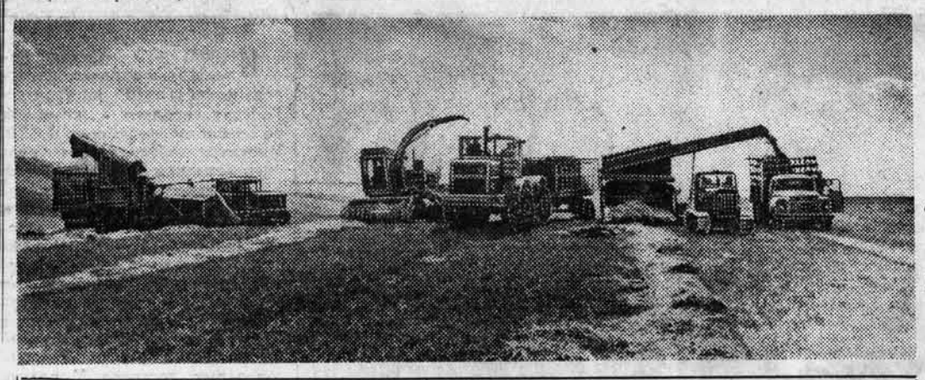

СТРАДА МОБИЛИЗОВАЛА ВСЕХ

Кормопроизводство было и остается одним из самых важных, трудных и хлопотных дел — такая мысль приобрела сегодня у коммунистов Каменской городской партийной организации особое звучание. В нынешнее небогатое дождями лето это закономерно. Вместе с ростом поголовья скота растут и потребности в кормах, а чтобы повышалась производительность, нужны корма высокого качества. Как же эти задачи решаются сегодня?

— Недавно сравнил показатели обеспеченности скота кормами в хозяйствах района за несколько пятилеток. Рост заметен, — говорит первый секретарь горкома КПСС Е. Е. Парфенов, — как заметно и то, что рацион становится богаче: в нем сенаж и гранулы, травяная мука и брикеты, силос и солома. А, скажем, два десятка лет назад животноводы скармливали скоту только сено, солому и силос. Причем сено валили в кормушки, что называется, внатруску.

Нынешний год, безусловно, нарушит кривую роста в кормопроизводстве, но, побывав во многих местах, убеждаешься, что сегодня партийная организация прилагает максимум усилий, чтобы это нарушение оказалось не столь ощутимым. Сейчас прошли дожди, и есть надежда, что однолетние травы поправятся. Главную засуху они выстояли.

Сегодня, завершив уборку многолетних сеяных трав, все хозяйства работают на лугах в пойме Оби. День ото дня растут темпы кормозаготовок. Уже известно, что годовой план добычи сена первым выполнит совхоз «Октябрь». Как меня заверили в хозяйстве, для этого надо еще три-четыре рабочих дня. Конечно же, хозяйство не прекратит заготовки: важно припасти сена к зиме как можно больше, и вовсе не важно, в каком колхозе или совхозе окажется полтора плана. Зима скорректирует.

Партийная организация, администрация «Октября» сумели с первых дней «зеленой жатвы» правильно организовать работу кормодобытчиков. Выделю всего лишь одну маленькую деталь: на покосе постоянно находится кто-то из руководителей совхоза. Он маневрирует техникой и принимает оперативные решения, словом, управляет работой, как командир — боем. При такой организации, считают в хозяйстве, звенья по кормопроизводству сумеют выполнить не только план, но и обязательства: заготовить 35 тысяч центнеров сена.

Неплохо идут кормозаготовки в совхозе «Рыбинский», наращивает темпы совхоз «Плотниковский». Всеми силами и средствами кормодобытчики ликвидируют допущенное ранее отставание.

С началом дождей в лучшую сторону изменилась в районе обстановка. Сейчас в хозяйствах идет повторный сев кормовых культур. В землю ложатся семена рапса, вики с овсом. Эти посевы станут хорошим кормом для скота в сентябре—октябре.

Особые надежды в хозяйствах возлагают на поливные участки. Сегодня в районе 1.399 гектаров регулярного орошения. Вообще-то, отдача с них еще не та, которую надо бы получать. В Славгородском районе, например, земледельцы получают урожай трав на поливе в два-три раза выше. Но на отдельных участках и в каменских хозяйствах высокие сборы трав. Это можно увидеть в совхозах «Рыбинский» и «Каменский» — хороший практический пример для всех остальных земледельцев, занятых на поливе.

Нынче хорошую отдачу принесли лиманы совхоза «Рыбинский». В ближайшие годы в районе намерены иметь 3—5 тысяч гектаров лиманного орошения. Этот метод полива породил цепочку проблем, о селе мало известных земледельцам. Например необходимы четкая агротехника выращивания трав на лиманах, планомерность затопления орошаемой площади.

Сегодня коллектив каждого промышленного предприятия города имеет задание по заготовке кормов и выполняет его. Это основная и конкретная помощь сельским труженикам. Нынче она нужна как, может быть, ни в какой другой год. Вручную выкашиваются травы там, где нельзя заехать технике, готовится веточный корм. Одним словом, и село, и город проявляют максимум заботы, чтобы к началу зимы в хозяйствах на каждую условную голову скота было припасено не менее 15 центнеров кормовых единиц.

И. НИКОЛАЕВ.
Каменский район.

Перерабатывают ветки

Веточный корм заготавливается ежегодно и повсеместно. Нужен он не только как страховой запас, но и как незаменимый корм по содержанию питательных веществ. Вот только скармливается этот корм не везде — хранить не все научились.

В совхозе имени Куйбышева лучшим способом считают переработку веток в гранулы. Нынче так и поступили: весь заготовленный веточный корм немедленно идет на совхозный кормозавод, и там его превращают в высокопитательные, хорошо хранящиеся гранулы. Десятки тонн их уже поступили на склад хозяйства.

И не только для своих ферм заготавливают в таком виде веточный корм куйбышевцы. На своем кормозаводе, они готовят гранулы и для соседнего хозяйства — совхоза «Чистоозерный».

В. КРАЩЕНКО,
корр. «Алтайской правды».
Завьяловский район.

СЕНО С ЛИМАННОГО ЛУГА

Небогат нынче травостой на лугах. Не стали исключением и угодья совхоза «Заря». Даже на тех лесных полянах, где раньше брали немало массы, нынче накашивают три, минимум четыре центнера с гектара. И все же здесь имеют хороший резерв для заготовки сена: берут его с лиманных лугов.

Директор совхоза Н. Н. Космынин рассказывает:

— Ежегодно в низменных местах мы накапливаем талые воды. Зеркало воды на лиманах порой достигает площади в 2,5 тысячи гектаров. На этих лугах берем до 30 тысяч центнеров отличного сена, это составляет половину совхозного плана.

Строительство лиманов в совхозе не потребовало особых затрат. Пришлось соорудить только несколько насыпных дамб, чтобы вода не уходила. В условиях хозяйства, в котором сенокосные угодья расположены в основном по солончаковым и боргарным землям, сооружение лиманов — это лучший способ увеличения кормового запаса.

Основная площадь лугов расположена в Нижнечуманском отделении. В прошлом году, например, только с так называемого «большого лимана» здесь взяли 7 тысяч центнеров сена — половину от всего заготовленного. Вода с этого участка поддержала травостой и на пастбищах.

Нынче на тех площадях, где стояла вода, собирают по 6—7 центнеров сена с гектара. Не очень много. Мы остановились на границе лимана и естественного сенокоса и видели разительную перемену травостоя.

— Даже при таких возможностях, как нынче, — подводит итог директор совхоза, — отделение сможет поставить здесь в стога не менее 7 тысяч центнеров сена.

Раньше нижнечуманцы оставляли лиманы на конец «зеленой жатвы», торопились выкашивать естественные луга. Это лето внесло коррективы в их планы. Июньское солнце ускорило созревание трав, на отдельных участках они подгорели и не набрали массы. А лиманы выдержали. С них и начали косовицу. Уже заготовлено и подвезено к местам зимовки скота с этих массивов 6.000 центнеров сена.

Вначале, когда пошла масса, в отделении не рассчитали расстановку сил на сенокосе. Отставало погрузочное звено. Тогда в дело запустили пресс-подборщик, благо валки набирались полновесные. В срочном порядке был выделен еще один стогомет для отправки на лиманы. Темпы заготовок кормов возрастают. Сейчас ежедневно отвозится с лиманных лугов на сеновал по 350—400 центнеров сена. Большая часть его отвечает требованиям самого высокого класса. Секрет в том, что разрыв между основными операциями на сенозаготовках сократили до минимума. Скошенную траву при солнечной погоде, как стоит теперь, формируют в валки буквально через 5—7 часов.

Сложившуюся обстановку на лугах отделения так комментирует главный агроном совхоза А. Е. Шаврин:

— Четкую работу «зеленого конвейера» обеспечили механизаторы. Сыграла свою роль ударная неделя на заготовке кормов, объявленная в совхозе в конце июня. А сейчас темп сенокоса задает ударный месячник, который по решению райкома партии проводится с 1 июля по 1 августа. На период сенозаготовок в совхозе разработаны дополнительные условия соревнования.

Александр Ефимович называет лучших кормозаготовителей. Это косари Н. Давыдов, С. Пономарев, трактористы, занятые формированием копен на подборщиках ПК-1,6, И. Гомляков и И. Топчиев. На сгребании сена отлично управляется А. Егорченко, а водитель стогомета В. Даничкин заслуживает особой похвалы. Он не только грузит сено в поле на тележки, но и после смены укладывает его в скирды на сеновале. Действительно, работает за двоих.

Довелось видеть этих механизаторов в работе. Они тщательно выкашивают травостой в лимане, подбирают массу всю до стебелька и в пути сено не теряют. В их интересах создать на зимовку прочный кормовой запас. Ведь многие механизаторы по окончании сезонных работ в поле придут на фермы, станут откармливать скот, ухаживать за дойным стадом.

Но вернемся к лиманам, к нашему разговору о них с директором совхоза. Затрагивая экономическую сторону, Н. Н. Космынин сказал:

— С лиманов сено обходится дешевле, чем с сеяных плантаций. Ставим перед собой задачу упростить операции на заготовках. В прошлые годы, когда была большая масса, на лиманных лугах хорошо работали агрегаты «Ветерок» (переоборудованные комбайны с воздушным вентилятором). Их не списываем с актива. Думаем увеличить площадь и самих лиманов.

В «Заре» в лиманах видят перспективу улучшения кормовой базы. Хотелось бы, чтобы этот опыт заставил задуматься руководителей и других хозяйств.

В. ДЗЮБА.
Баевский район.

ВНИМАНИЕ — КАЧЕСТВУ

К середине июля колхоз «Путь к коммунизму» заготовил для общественного животноводства более 30 тысяч центнеров сена и 2 тысячи центнеров витаминной травяной муки. С каждым днем кормов прибавляется. Ресурсы у кормозаготовителей хорошие. Они ведут уборку трав с поливных земель, которые занимают в хозяйстве свыше трех тысяч гектаров.

— Главная задача — качество, — говорит главный агроном колхоза И. Н. Одокиенко. — Мы стремимся не допустить перестоя трав, максимально сократить сроки между косовицей и стогованием, своевременно подвозить собранный корм к местам зимовки скота.

Работы ведутся ипатовским методом, между уборочными комплексами развернуто социалистическое соревнование. Наиболее слаженно трудятся коллективы пятого, шестого и третьего комплексов. В индивидуальном соревновании высоких показателей добиваются М. Орлов, А. Шмидт, В. Лебедев, И. Доронин, И. Вачейкин, другие механизаторы.

Ежедневно каждый из шести уборочно-транспортных комплексов колхоза заготовляет до 400—500 центнеров сена. В соответствии с годовым планом его будет запасено в колхозе не менее 65 тысяч центнеров.

О. АСТАНИНА,
радиоорганизатор.
Рубцовский район.

В ОСНОВЕ УСПЕХА — СОРЕВНОВАНИЕ

Переходящий красный вымпел парткома за первенство в социалистическом соревновании с начала и до конца сенокосной страды украшал стогомет звеньевого коммуниста Н. Е. Онкина. Желание доказать, на что способны, какие высоты производительности по плечу, — так можно характеризовать настрой наших механизаторов на заготовке кормов.

Травы мы начали косить в середине июня, и вскоре появились первые стога. Сегодня косили, а назавтра эти травы уже подбирали. А было и так, что утром рано Геннадий Кошабо косит, а к вечеру мы уже подбираем сено. Не давали люцерне пересыхать, скирдовали сено зеленым. Член партгруппы Михаил Бойко, отвечающий у нас за качество, строго следил за этим делом.

В жару, днем, сено не сгребали. Комсомолец Геннадий Себелев и мой брат Алексей спозаранку, в пять часов утра, уже начинали сгребать накошенное накануне, чтобы не осыпались листочки. С ними выезжал на заре в поле и косарь Геннадий Кошабо. Он создавал нам фронт работ на вечер и на другое утро. Один успевал — масса была большая.

Соседи, члены звена Шебалинского отделения, вызвали нас на соревнование. Мы приняли вызов. Итоги подводились ежедневно. Секретарь парткома В. А. Прядкин бывал у нас по два-три раза в день, сообщал, как идут дела у соседей.

В конце июня в совхозе была объявлена ударная, двухдневка. Звеньевой, член партгруппы Николай Егорович Онкин, человек в работе азартный и пользующийся в коллективе большим авторитетом, подзадорил людей:

— Ну, что, постараемся, ребята? Не отстанем от других?

Конечно, механизаторы в один голос:

— Это чтобы мы да отстали!

В первый же день поставили 11 стогов, во второй — 14. Одному стогометчику Николаю Онкину не уложить бы столько: тяжело. На помощь пришел Владимир Ганов, и звеньевой чередовался с ним. За час — стог, около 100 центнеров. А всего за два дня — 2.595. Соседи, шебалинцы, чуть позади — 2.300 центнеров на их счету.

В первых числах июля объявили ударную трехдневку. Мы снова привлекли на стогомет Владимира Ганова. Добавили помощника и скирдоправам. Старшим здесь был член нашей партгруппы Виктор Горбин.

Большую помощь оказывал бригаде Василий Комаров. На КУН-10 он стаскивал копны и укладывал их так, что они служили основанием будущего стога. В первый день Н. Онкин и В. Ганов, чередуясь, уложили 13 стогов, во второй — 15.

...Уже темнело, и все порядком устали. Присели отдохнуть. Подъехали директор совхоза В. М. Шебалин и секретарь парткома В. А. Прядкин. Они рассказали, сколько стогов поставили соседи. Люди засобирались уж было домой, а Ганов и говорит:

— Что ж, так и оставим стог незаконченным? Давайте завершим.

Это был пятнадцатый стог. В тот день поставили рекорд — застоговали 1.500 центнеров сена, в пять раз перевыполнив норму! А Комаров в это время заложил основу еще двух стогов на завтра.

За ударные дни мы заготовили 3.500 центнеров сена, заняв первое место в соревновании по совхозу.

Четкая организация труда в звене, высокое чувство ответственности каждого за общее дело, цементирующее, поднимающее настрой влияние коммунистов — вот что обеспечило успех. 20 дней напряжения — и 14 тысяч центнеров сена в стогах! Это победа, которой гордятся члены нашей партгруппы, все заготовители кормов.

Но основа успеха была заложена раньше. В прошлом году при посеве эспарцета и люцерны под покров зерновых мы внесли в рядок суперфосфат. Зимой трижды проводили снегозадержание, а весной подкормили травы аммиачной селитрой. И несмотря на то, что в июне и в первой декаде июля не было ни одного дождя, мы смогли почти вдвое перевыполнить план по сену. В этом — большая заслуга и агронома отделения, члена нашей партгруппы В. М. Туринина и всех, кто сеял и ухаживал за травами.

Земледельцы отделения противопоставили засухе высокую агротехнику, мастерство, выдержку и добились успеха. Но кормозаготовки продолжаются и в неудобицах, колках и т. д. На очереди косовица горохо-овсяной смеси, закладка силоса.

Д. ИВАНОВ,
бригадир полеводства, партгрупорг Шебалинского отделения совхоза «Воеводский».

Бийский район.

Коммунисты и сенокос

Механизаторы Шебалинского отделения совхоза «Воеводский» заготовили 14 тысяч центнеров сена, преимущественно первого класса, при плане 7.670 и при задании 11 тысяч центнеров.

ТАКАЯ ДОЛЖНОСТЬ — АГИТАТОР...

Субботняя встреча

Наверное, надо пояснить, почему на очередную субботнюю встречу приглашена именно Нина Степановна Михайлова, агитатор из поселка Радостный совхоза «Боровой». Во-первых, у нее очень солидный стаж — 19 лет — агитаторской деятельности. Во-вторых, и, думается, это очень важно, в маленьких поселках быть агитатором много сложнее, чем в крупных благоустроенных селах. Тот же Радостный — в стороне от больших дорог, здесь всего-навсего школа-трехлетка, сюда не заходят маршрутные автобусы. За двадцать лет в поселке построены совхозом два двухквартирных дома и два животноводческих помещения. Практически поселок почти не развивается, а между тем обихаживает тысячу голов скота и больше двух тысяч гектаров пахотной земли, то есть ежегодно производит немало молока, мяса, хлеба. В поселке 68 дворов, 218 жителей, взрослых и малолетних — всех...

Но Радостный сегодня вполне соответствует своему названию. В коллективе тружеников нет уныния по поводу названных недочетов. Здесь хороший трудовой настрой и твердые надежды на перемены в лучшую сторону. Создавать в коллективе нужный психологический климат помогает агитатор. Это признают сами труженики и рассказывают очень интересный случай. Несколько лет назад совхозная администрация решила перевести Михайлову директором Дома культуры на центральную усадьбу. Но население поселка настояло, чтобы агитатор остался на месте. Для Михайловой это было самым высоким признанием ее заслуг...

О роли агитатора, об особенностях его работы и рассказывает сегодня Нина Степановна МИХАЙЛОВА:

— Сложная это должность, беспокойная и хлопотная. Если попытаться очертить круг обязанностей, то у разных людей он получится разной величины. Радиус такого круга будет зависеть в первую очередь от характера человека, его эрудиции, широты взглядов. Обязанности выполнять можно, что называется, от и до. Никто за это осудить вроде не вправе. Но если постоянно помнить, что мы работаем рядом с прекрасными тружениками, что у каждого из них свои запросы и свои интересы, что от твоей заботы им станет лучше, теплее, то разве могут тогда быть какие-либо границы обязанностей?

Как член идеологического звена я обязана обеспечить соревнованию своих односельчан самую широкую гласность. Наверное управляющий отделением Николай Иванович Тишаев не раз поначалу думал, что я прихожу на каждую утреннюю разнарядку от нечего делать. Для меня же эта разнарядка — источник необходимой информации.

Вот, скажем, в обзоре вчерашних работ почти вскользь (за неимением времени) упоминается, что такой-то механизатор допустил брак. Беру сигнал на заметку и досконально проверяю, как и почему все произошло. В итоге рождается сатирический листок. Убеждена, что важно в нем не просто назвать факт, а рассказать о причинах, породивших его.

Обижаются ли на меня за это? Конечно. Иной раз по два-три дня не разговаривают со мной «герои» сатирических листков, и тут уж ничего не поделаешь, надо терпеть. Не всякий человек способен сразу осознать, что вины агитатора здесь нет никакой, есть только его собственная вина. Но со временем это осознание все равно приходит...

Здесь же, на разнарядке, я беру у учетчика сведения о выработке механизаторов за вчерашний день и заполняют экран социалистического соревнования. Человек должен знать утром, как он сам и его товарищи поработали вчера. Это даст ему возможность быстро сориентироваться, присмотреться к опыту, определить, за счет чего сегодня можно сделать больше. Вот почему оперативность я считаю фактором первейшей важности. Казалось бы, по этому поводу тут нечего и спорить и не с кем. Но нынче в посевную в нашей бригаде вдруг появилось такое мнение: незачем, мол, обмерять засеянный трактористом участок, поскольку площадь всего поля известна, а оно будет засеяно не сегодня, так завтра. Против такого мнения воюю до сих пор: нельзя допустить, чтобы подобным методом велся учет в уборочную страду, это вовсе не стимулирует соревнование.

Наверное, каждому агитатору «воевать» не привыкать. Не с людьми, конечно, а с некоторыми их мнениями, неправильным отношением к делу. Вот совсем свежий пример. По условиям социалистического соревнования телятница Валентина Филипповна Сунтеева должна была получить теленка: она выполнила работу много лучше, чем предусматривали эти условия. Женщину хвалили, радовались ее успехам, но когда дело дошло до вылачи теленка — началась волокита.

Что можно сказать в таком случае? Если премию почему-то сочли слишком большой, то зачем же было таковую определять? Но уж если решили, то нечего потом жалеть, отдай человеку то, что ему положено. И не просто надо отдать, а чтобы человек благодарен был, чтобы тепло у него стало на душе. А у нас получается, что вместе с секретарем партийной организации Верой Сергеевной Чирковой мы буквально выколачиваем вполне заслуженную телятницей премию. Конечно, в такой ситуации награда полностью теряет свой высокий моральный смысл.

Из-за таких вот фактов у человека порой появляется равнодушие к делу. Думаю, что-то похожее стояло у истоков и другого случая. Нынешней зимой мне долго пришлось убеждать одну молодую доярку в том, что при трехкратной дойке коровы дают больше молока. Она же стояла на том, что разницы нет вовсе никакой, хоть два, хоть три раза проводи дойку. Что мне было ответить на это? Я договорилась с дояркой: три дня кряду буду приходить на обеденную дойку, и если окажусь неправа, то пусть тогда будет все так, как она хочет.

Конечно же, вышло так, как я говорила, но есть в этой истории еще одна сторона дела — обязательность. Обещала быть на обеденных дойках — тут хоть в доску разбейся, а приди, иначе не будет тебе уважения от людей, иначе потеряют они в тебя веру, а без всего этого нет и не может быть агитатора.

Может быть, мне повезло больше других, потому что вместе с обязанностями агитатора я выполняю обязанности депутата сельского Совета, директора Дома культуры. Все это требует постоянного общения с людьми, и, пожалуй, трудно разграничить, где и в какой роли я подчас выступаю. Да и нужно ли это делать?! Наоборот, считаю такое сочетание очень удачным. Вот мы готовим с агитбригадой новую программу (кстати, в районном конкурсе агитбригад наша завоевала первое место). С позиции всех трех моих должностей важно, чтобы эта программа была и художественно выразительной, и идейно направленной. То же самое могу сказать и о новогоднем вечере, на котором были почти все жители нашего поселка. Очень довольны остались мои односельчане, очень долго потом не выветривалось в их душах доброе, праздничное настроение. И то сказать, они своим трудом заслужили этот праздник и сами же сотворили его.

Не берусь даже и перечислять, сколько в иной день скапливается забот. Тем более летом, когда одна страда захлестывает другую. Но не в тягость эти заботы, а в радость, потому что о людях они...

Едва успела для сенокосной поры наглядную агитацию оформить, как наведались почти все сельские пенсионеры — давай, агитатор, помогай, а то так и не будет к нам ходить автобус. И правда, надо писать, пробивать чью-то черствость. Такая у меня обязанность...

Беседу записал И. МИКУРОВ,
соб. корр. «Алтайской правды».

Крутихинский район.

Колонка действенности

Как добиться, чтобы современная молодежь оставалась жить и работать в родном селе? Заботой об этом было проникнуто письмо П. Ф. Дурнева и других жителей села Петропавловское. Подробный ответ на него мы получили из Петропавловского райисполкома.

— Закрепление молодежи на селе наши депутаты считают делом первостепенной важности, — сообщает председатель исполкома И. В. Апарин. — За прошедшую пятилетку среднюю школу в районе окончили 1.343 человека. Почти половина из них осталась трудиться в родных местах, 39 процентов выпускников продолжают учебу дальше. И только каждый десятый выбыл из района, в основном, по причине переезда родителей. Что касается учащихся, окончивших восемь классов, то из 1.299 человек уехали в другие места 15 ребят.

Авторы письма справедливо отмечают, что немалое значение при решении вопроса уехать или остаться имеет для молодежи благоустройство населенных пунктов. За прошедшую пятилетку на эти цели только в райцентре израсходовано 57.7 тысячи рублей. В селе Петропавловском ежегодно высаживается до четырех тысяч различных деревьев и кустарников, много цветов. Вокруг райцентра этой весной заложен «хвойный пояс здоровья», состоящий из 120 тысяч саженцев сосны. До конца года будет закончено строительство водопровода, все деревянные мосты будут заменены на железобетонные. Со следующего года начнутся работы по прокладке канализационных, а в дальнейшем и тепловых сетей.

Партийные, советские и комсомольские органы немало делают для того, чтобы в Петропавловском районе развивались и укреплялись хорошие традиции по закреплению молодежи на селе.

• • •

Имеет ли право контролировать пассажиров и водителей человек, запятнавший себя безнравственным поступком? Такой вопрос в своем письме в редакцию поставил коммунист А. Г. Гегельганц. «Дело в том, — писал автор, — что летом прошлого года в селе Подсосное водитель Славгородской автоколонны 1963 И. Я. Гутвин сбил автомобилем ребенка. Вместе с шофером в кабине «Волги» находилась контролер Л. Ф. Мезенцева. Оба были пьяны. Приговором народного суда города Славгорода водитель Гутвин был осужден, а Мезенцева приказом по Славгородской автоколонне освобождена от должности контролера. Но прошло несколько месяцев, и Мезенцевой снова доверили право контролировать поведение людей на транспорте. И это несмотря на то, что она постоянно груба с пассажирами и вообще ведет себя вызывающе. Жители нашего села считают такое решение руководителей автоколонны кощунством».

Направляя это письмо в Алтайское автотранспортное управление, редакция была уверена, что по нему будет проведена серьезная проверка, и выводы из этой некрасивой истории будут сделаны самые принципиальные. И что же? Начальник автоуправления В. И. Величко сообщил «Алтайской правде» о том, что, действительно, без ведома автоуправления Л. Ф. Мезенцева вновь привлекалась для контроля за работой пассажирского транспорта. Для предотвращения подобных фактов поведение водителя Гутвина и контролера Мезенцевой обсуждалось на собрании автоколонны 1963 и на совещании в самом автоуправлении...

О чем же шла речь на этих собраниях-совещаниях? Каким было мнение коллектива? И, наконец, что за меры были приняты к руководителям Славгородской автоколонны 1963 и, в частности, к ее начальнику Д. В. Костогладову, взявших по сути дела Мезенцеву под свое крылышко?

Правда, в ответе сообщено, что сейчас Мезенцева к выполнению обязанностей контролера не допускается. Но разве только для этого наши читатели писали в газету? Ведь они требовали объективно разобраться, почему в автоколонне вообще сложилась такая обстановка.

ПЛАН ГОДА — К 7 НОЯБРЯ

Широкую поддержку у тружеников Угловского района нашла инициатива передовых работников по выполнению личных планов первого года пятилетки к 7 ноября. В это соревнование включились и труженики совхоза «Южный». Первым в хозяйстве рапортовал о выполнении данного слова шофер совхоза Николай Федоренко. На своем самосвале он выполнил личное годовое задание за шесть месяцев. Сейчас работает в счет второго года пятилетки. 10 тысяч тонно-километров осталось выработать до выполнения годового задания другому водителю этого совхоза — Виктору Еценко. Успешно трудятся над реализацией своих обязательств по завершению годовых заданий к 7 ноября и водители Михаил Плотников, Владимир Шеин, Мухтар Измайлов, Владимир Бухтин.

Ф. ШЕВЕЛЕВ,
председатель рабочкома совхоза «Южный».

Угловский район.

БОРЮТСЯ ЗА ВЫСОКИЕ ПРИВЕСЫ

Хороших результатов стабильно добиваются свиноводы четвертого отделения совхоза «Петровский» Троицкого района. Полугодовой план ими был выполнен досрочно. Передовые труженики не ослабляют борьбы за высокие результаты труда. В настоящее время ежесуточные привесы каждого животного составляют 400 граммов.

НА СНИМКЕ (слева направо): А. С. Бабурина — свинарка, В. В. Кузнецов — управляющий отделением, Л. М. Аникаева и В. Ф. Зеленкова — свинарки.

Фото А. Павлушкина.

ИСПОЛЬЗУЯ ВСЕ РЕЗЕРВЫ

КУДА БЫ НИ ПРИШЕЛ В ЭТИ ДНИ — в райисполком или райбыткомбинат, управление сельского хозяйства или на завод химических реактивов, в любую другую организацию или учреждение района, каким бы оно ни было далеким по своему профилю от сельскохозяйственного производства, — везде речь заходит о работе кормодобывающих бригад. Сегодня со сводок о работе кормодобывающих комплексов начинается утро каждого руководителя района.

Небольшого дождя михайловцы все-таки дождались в первый день июля. Но он оказал влияние, пожалуй, лишь на пропашные. Поэтому главной линией в тактике кормозаготовок, избранной михайловцами, осталась прежняя: привлечь все силы, убрать на корм все, что можно.

Еще в июне райком партии и исполком районного Совета народных депутатов обратились к общественности района с призывом помочь совхозам в кормозаготовках. Этот призыв поддержали все. Каждому предприятию, учреждению, организации было определено задание заготовить не менее двух центнеров зеленого корма на каждого труженика за месяц. На воскресники и субботники вышли тысячи михайловцев. За июнь на кормосклады совхозов поступило большое количество зеленого корма всех видов: камыша и болотных трав, веточного корма и хвойной лапки. Не остались в стороне и школьники района. Ребята из Михайловской средней школы номер один призвали всех своих сверстников принять участие в «зеленой жатве» и заготовить по центнеру зеленого корма. В школах были открыты пункты по приему кормов, собранных школьниками на пустошах, обочинах дорог, огородах. Трава сразу же отправляется со школьных дворов на переработку. За июнь школьники района заготовили более тысячи центнеров корма.

С первых дней июля кормозаготовки в районе продолжились с новым подъемом, начался краевой ударный месячник по заготовке грубых кормов. За первые десять дней месячника на кормосклады и кормоцехи совхозов района поступило около двенадцати тысяч центнеров зеленого корма.

Многие трудовые коллективы района успешно выполнили июльское задание по кормозаготовкам и продолжают пополнять запасы кормов. Массовую косовицу камыша ведут работники райобъединения Сельхозтехника. Весомый вклад внесли в дни субботников специалисты управления сельского хозяйства, вдвое перевыполнив задание, большую помощь совхозам района оказали жители поселка химиков, активное участие здесь в заготовках камыша приняли пенсионеры.

Многие коллективы намерены продолжать заготовку кормов весь июль и август — с озер, болот, неудобиц, обочин дорог, лесополос надо взять все, что можно убрать.

— Массовую заготовку кормов, — рассказывает первый секретарь райкома партии К. А. Айдарханов, — мы объявляли и в прошлые годы. Но, пожалуй, лишь в этом году нам удалось поднять на это дело всю, именно всю общественность района. Участие в субботниках принимают все без исключения коллективы. Так, одними из первых двухмесячное задание выполнили труженицы — ведь это чисто женский коллектив! — районной информационно - вычислительной станции, заготовив для общественного животноводства двенадцать тонн камыша. А взять работников отдела культуры и библиотек. Не день и не два затратили они на кормозаготовки, а почти неделю, но задание успешно выполнили.

Регулярно в районе подводятся итоги соревнования коллективов на кормозаготовках. Каждый номер районной газеты открывается выпуском пресс-центра, посвященным этой важнейшей кампании. Широко известны в районе коллективы — победители соревнования: это работники милиции, суда и прокуратуры, первыми выполнившие задание и продолжающие помогать совхозам района.

Создается резерв пополнения запаса кормов. Значительные массивы площадей, освобождающиеся после уборки озимой ржи, однолетних трав, занимаются посевами проса, которое будет осенью убрано на сено. Прошлогодний опыт угловцев доказал верность этих расчетов.

Другой важнейший резерв производства кормов — поливные участки. Не случайно именно там, где руководители хозяйств несколько лет назад оценили важность орошения, сегодня заготовлено больше кормов, чем, например, в совхозах «Бастанский» и «Рекорд», где орошение лишь утверждает себя. Кстати, в последних хозяйствах из-за неорганизованности не могут должным образом распорядиться и тем небольшим количеством корма, который поступает на склад. В совхозе «Рекорд», например, не налажена переработка веточного корма в кормоцехе, он без всякой подготовки и сортировки направляется прямо на овцеводческие фермы.

Село Полуямки — усадьба совхоза «Рекорд» — практически единственное село в районе, где не проведено ни одного по-настоящему массового выезда всего коллектива совхоза на заготовку кормов. Парадокс, но создается впечатление, что судьба совхозного животноводства сегодня больше беспокоит жителей предприятий райцентра, чем самих рекордовцев.

Есть примеры слабой организации труда и в совхозе имени Ильича. Партийному комитету этого хозяйства надо усилить требовательность к руководителям всех звеньев. Именно от их нераспорядительности теряется в хозяйстве такое дорогое в страду время.

Руководители хозяйств Михайловского района должны со всей взыскательностью взглянуть на свою деятельность в дни сенокоса, быстро перестроиться, поднять ответственность всех работников за корма. Убрать и сохранить каждый килограмм корма — таков сегодня лозунг дня.

В. ПОЛУНИН,
корр. «Алтайской правды».

Михайловский район.

В СОДРУЖЕСТВЕ С ЗАКАЗЧИКОМ

Наука — производству

ИНСТИТУТ «Союзгипролесхоз» является отраслевым ведущим институтом Государственного комитета по лесному хозяйству СССР. Институт обеспечивает проектно-сметной документацией хозяйственную и промышленную деятельность отрасли и ведет большую научно-исследовательскую работу. Алтайский филиал «Союзгипролесхоз» работает в регионе от Урала до Забайкалья, обслуживая лесные предприятия Минлесхоза РСФСР, объединения межколхозных и межсовхозных лесхозов Минсельхоза РСФСР и другие организации, связанные с использованием лесов.

За многолетнюю деятельность Алтайский филиал внес заметный вклад в развитие лесного хозяйства Западной и Восточной Сибири. По его проектам зеленеют десятки тысяч полезащитных лесных полос и работают около 20 лесомелиоративных станций, осуществляющих посадку и уход за ними в Омской и Новосибирской областях, Алтайском и Красноярском краях и Бурятской АССР.

Многое сделано филиалом по реализации Закона об охране окружающей среды: разработано несколько проектов новых лесхозов в охранной зоне озера Байкал, защитных насаждений вокруг городов, населенных пунктов Алтайского края. В частности, решена такая важная проблема, как ликвидация сплава по первичным нерестовым рекам, что способствовало улучшению условий для рыбного хозяйства.

Коллективом филиала ведется большая работа по социальному развитию отрасли, по его проектам построено и строится жилье (до 30 тысяч кв. метров в год), объекты социально-культурного и бытового, лесохозяйственного и промышленного назначения. К примеру, в Бобровском, Заринском, Тальменском лесокомбинатах, других предприятиях построены клубы, больницы, пионерлагеря, столовые и овощехранилища, другие жизненно важные объекты, значительно изменившие облик поселков. С целью освоения богатств и охраны лесов филиал ежегодно проектирует 150—200 километров лесовозных и лесохозяйственных дорог.

Филиалом разработаны десятки различных по мощности цехов лесопиления, деревообработки, по производству товаров народного потребления, сувениров. Недавно построены и введены в действие лесопильный и деревообрабатывающий цехи на Тальменском, цех сувениров — в Бобровском лесокомбинате, лесопильнотарный — в Тягунском леспромхозе.

Выполняя решения XXVI съезда КПСС, коллектив работает сейчас над проблемами интенсификации и эффективности лесохозяйственного производства. В основе проектных разработок новые перспективные направления развития отрасли, такие, как организация лесосеменных плантаций по основным древесным породам с целью заготовки семян с высокими наследственными качествами; проекты промышленных плантаций родиолы розовой, клюквы; цехов по переработке дикорастущих ягод, грибов, фасовке березового сока и меда, одним словом, работы, направленные на более полное использование даров леса, что, несомненно, послужит увеличению выпуска продовольственных товаров для населения.

Завершено исследование по анализу эффективности использования цехов переработки древесины и лесопиления, их производственных площадей и оборудования. Все это позволило выработать практические предложения по повышению рентабельности предприятий лесного хозяйства и приступить к их внедрению, что увеличит выпуск готовой продукции при наименьших затратах трудовых, материальных и сырьевых ресурсов.

Проводится проектная работа по реализации решений крайкома КПСС и крайисполкома по внедрению опыта ивано-франковской партийной организации по комплексному ведению лесного хозяйства, в внедрению безотходной технологии переработки древесины. Мы оказываем практическую помощь и управлению лесного хозяйства, объединению Краймежколхозлес и лесозаготовительной конторе по проектированию новых цехов по малоотходной технологии, что позволит более комплексно использовать древесину при переработке, удешевлять трудозатраты.

Большая, рассчитанная на перспективу работа выполняется по разработке «Схемы комплексного развития лесного хозяйства Горно-Алтайской автономной области». Целевое назначение схемы — разработка основных направлений развития и размещения лесного хозяйства и промышленного производства лесохозяйственных предприятий области с учетом природоохранного значения кедровых лесов, изучение лесосырьевых ресурсов области с целью обеспечения древесиной народного хозяйства края. Эту работу намечено завершить к концу 1982 года.

Тематика Алтайского филиала «Союзгипролесхоз» на нынешнюю пятилетку очень разнообразная, диапазон вопросов очень широкий: лесохозяйственные и лесокультурные мероприятия, охрана лесов и окружающей среды, капитальное строительство и побочное пользование лесом, лесозаготовки, транспортировка, деревообработка, производство товаров народного потребления и многие другие работы. Похвально, что заказчик стремится как можно быстрее реализовать наши разработки. Эффект тут обоюдный. Однако внедрение отдельных проектов иногда задерживается по разным причинам. Это, в частности, относится к объединению Краймежколхозлес.

Алтайский филиал работает почти без субподрядчиков, все делает своими силами, а они сводятся к исследованию почв, геологии грунтов, топографии, проектированию зданий и сооружений, технологии лесозаготовок и деревообработки, дорожному проектированию, лесохозяйственному проектированию и экономике. Весь этот комплекс наш коллектив выполняет в тесном содружестве с коллективами лесных предприятий, стремясь успешно выполнить задачи, поставленные XXVI съездом КПСС перед работниками леса.

Е. ПОСТНИКОВ,
директор Алтайского филиала «Союзгипролесхоз».

О КОРМАХ, КАК О ХЛЕБЕ

3. НА ЧЬИХ ПЛЕЧАХ МИЛЛИОНЫ ТОНН?

Объемы всех видов кормов, заготавливаемых и скармливаемых в хозяйствах страны, неуклонно растут. Они уже значительно превышают 300 миллионов тонн кормовых единиц. В натуральном выражении это около миллиарда тонн различных видов растительной массы. Притом все учитывается, так сказать, в готовом виде — стогах, траншеях, башнях, сенниках, ометах, буртах. А сколько до этого с кормами бывает работы? Сколько надо приложить сил, чтобы убрать их — скосить, высушить, погрузить, перевезти с полей и лугов к фермам и хранилищам, разгрузить, подать в кормушки! На чьи же плечи ложатся эти миллионы тонн?

В совхозе имени Вильямса Кагальницкого района Ростовской области для уборки трав на сено нынче создали два комплексных механизированных отряда. В первом 13 тракторов МТЗ-80 и МТЗ-50, работающих в агрегатах с двумя косилками КДП-4, двумя подборщиками ПК-1,6, четырьмя прицепными тележками 2ПТС-45, с граблями ГВК-6 и стогометателем ПФ-0,5. Что еще? Для косьбы применяются два списанных и переделанных комбайна: СК-4 и СК-5 с зерновыми жатками ЖВН-6, а для подбора валков — два СК-4. Вот и все. Во втором отряде примерно такие же машины.

Директор совхоза Анатолий Григорьевич Филимонов немало поработал главным инженером опытно - производственного хозяйства, занимался испытанием новой техники, поэтому при комплектовании и обеспечении машинами сеноуборочных отрядов, конечно, применил весь свой богатый опыт в этом деле. И тем не менее...

Звеньевой Степан Григорьевич Бейтенко, показывая, как работают агрегаты, заметил:

— Одно поле убираем сразу по двум технологиям.

— Почему?

Он пожал плечами.

— Ну, и какая же лучше?

— А вот... сравните сами.

Горячее, уже слегка потрескавшееся от зноя поле было покрыто валками и копнами сена люцерны с примесью злаков. Вдали виднелись тракторные грабли. К нам двигался подборщик - копнитель — металлическое сооружение вроде огромного чана на колесах. Днище у него вращается, и внутри формируется копна сена

— И по-хозяйски все же сделаны эти машины, — с досадой произнес директор. — И грабли работают плохо — от сцепления с почвой, и копнитель обивает листья...

Немного в стороне стогометатель брал своей клешней сено из копны и укладывал его на тележку.

— Слабоват этот ПФ-0,5, и стрела у него коротка — стог не завершишь, — продолжал Анатолий Григорьевич. — Был СНУ-0,5 — куда лучше! Но его перестали выпускать.

Поблизости, через несколько валков, зерновой комбайн из числа списанных с вентилятором вместо снятого бункера тоже подбирал сено — это уже по второй технологии. На нем установлен его «родной», то есть хлебный, подборщик. Металлические спицы зацепляют сено и затягивают валок на хедер, бьют по нему непрерывно так, что пыль встает столбом, а от вентилятора сено летит в тележку метров на пять. Полоса на том месте, где лежал валок, — совсем зеленая: толстый, сантиметровой толщины коврик из обитых листьев и цветов люцерны.

Виктор Павлович Рязанов, заместитель директора совхоза по производству кормов, горестно покачал головой:

— Стараемся убирать с утра, до одиннадцати часов, и к вечеру, после трех-четырех. Но все равно, видите, — потери! Однако при уборке копнителем они еще больше. Вот вам и технология! Нет, мало у нас пока сенокосной техники, а хорошей, если честно говорить, и вовсе нет.

— Не совсем так, — вмешался Анатолий Григорьевич, директор. — Есть! Е-280 и Е-301! — чем плохие машины? Правда, в районе их всего шесть комплектов. Совхоз пока не имеет ни одного. Зато у нас есть Ивальский КСК-100 — комбайн довольно мощный. Но у него нет плющилки, а это уже большой недостаток: расплющенные стебли люцерны, эспарцета, злаков сохнут равномернее и быстрее, ускоряется все дело, и потерь меньше. К тому же он плохо «глотает» массу, часто забивается, ненадежно держит технологический режим.

Кроме того, этот комбайн не комплектуется прямоточной жаткой для уборки длинностебельных культур, поэтому использовать его на уборке кукурузы на силос невозможно. А хорошо зарекомендовавший себя прицепной силосоуборочный комбайн КСС-2,6 работающий в агрегате с трактором Т-150К, с производства на заводе «Гомсельмаш» снят.

В совхозе «Кагальницкий» сено с поля возят на огромных самодельных телегах — они втрое вместительней, чем миниатюрные ПТС-45 — объемом в 120 кубометров, и вмещают сразу по 5 и больше тонн сена. Делают их из металлического прута и сетки.

Остановившись возле одного из таких вагонов, директор хозяйства Виктор Иванович Есродаев сказал:

— В прошлом году в своих мастерских сварили за месяц две телеги. Большегрузными сеновозами их называем, используем и на соломе. Хорошо бы на каждом отделении иметь по паре таких. Пять человек у нас за два дня убирают с их помощью по сто и больше тонн сена. Конечно, лучше было бы, если б их получали через Сельхозтехнику, а не мастерили сами...

— Почти всюду, сколько я знаю, сеновозы делают сами, — заметил Леонид Александрович Соболев, механизатор третьего отделения. — И все они берут сена больше, чем заводские. Да и мало заводских-то. Где их взять? Вот и приходится изобретать.

Мне невольно вспомнилось, как тремя днями раньше в колхозе «Рассвет» Усть - Лабинского района слесарь Василий Павлович Сыроватко подробно рассказывал, как он со сварщиком Борисом Алексеевичем Бубенцовым «рассчитывали и ладили» сеновоз на 5 тонн, как «подгоняли» к нему колеса от самоходного шасси и трубы от списанного бурового оборудования — для каркаса. И какое устройство им вместе с механиком пришлось изобрести, чтобы телега сама разгружалась: вытащишь чеку — и готово.

А сколько раз за эти дни приходилось видеть, как мощный трактор Т-150 или «Кировец» мчится на полной скорости по полю с красненькой тележкой — везет полторы тонны сена, когда спокойно может доставить за один рейс и пять, и десять, и больше тонн. А поезд у него может быть, например, такой: одна тележка ПТС-9 и три ПТС-12. Но где их взять?

От кого только за эти дни не довелось услышать, что своевременно убрать и доставить корма на хранение или просто на ферму бывает подчас не легче, чем их вырастить, — так не хватает транспортных средств. А имеющиеся, как правило, не специализированы, маломощны, сильно изношены. И касается это не только уборки сена — сенажа и силос надо закладывать еще быстрее, чем сено, — сама технология того требует.

Так, на откормочном комплексе «Прогресс» силосные траншеи имеют в длину 430 метров, с заездами чуть не полкилометра, в ширину — 30 метров, высота бетонных, покрытых битумом стен, — 3 метра. Настоящие проспекты в большом городе! И вот их надо быстро заполнить зеленой массой толщиной в четыре метра — уложить вприклад до 40 тысяч тонн в каждую.

Укладывают в две смены — с 3 утра до 9 вечера, трамбуют тракторами с налитыми водой колесами («неваляшками») круглые сутки. Наверху, вдоль заезжей части, через каждые три десятка метров поставлены бетонные цоколи — возвышения, на одном из которых закрепляется элеваторный опрокидыватель автомашин. И хотя одновременно работают до ста грузовиков, никакой очереди не создается: они разгружаются быстро, за 2—3 минуты. Когда часть траншеи напротив опрокидывателя заполняется полностью, его переносят на следующее бетонное возвышение, а зеленую массу, утрамбовав, накрывают пленкой. Кроме того, для заливки одной траншеи уходит еще 3—4 тысячи тонн соломы — ее тоже надо подвезти.

А в поле кто обеспечивает конвейер? Маломощный «Вихрь» под которым «машины стоят», да устаревший, плохо измельчающий массу КС-2,6. После него приходится ставить измельчители у траншей. Кстати сказать, и комбайны, убирающие кукурузу на зерно, собирают лишь початки, а не весь урожай, как положено бы комбайну.

Большой удельный вес в рационах скота занимают солома и полова. Каких только методов не применяют в хозяйствах для повышения их усвояемости и питательности! В том же «Прогрессе» для этого построили большой цех — установили огромные автоклавы, позаимствованные из силикатной промышленности. В них проводится тепловая обработка увлажненной массы, для этого сконструированы особые вагонетки, транспортеры, емкости для добавок. В Донском сельскохозяйственном институте под руководством академика П. Е. Ладова строят целый завод для получения «сладкой» соломы. Применяется и обработка ее жидким аммиаком прямо в ометах. Но специальной техники для этого опять-таки нет. А она нужна, что называется, позарез. Пришло время полностью использовать весь выращенный биологический урожай — в этом есть насущная необходимость.

— Что такое побочная продукция: отходы земледелия? — с иронией произнес, помню, Николай Афанасьевич Артющенко, первый секретарь Усть - Лабинского райкома партии, когда мы зашли в хранилище для половы. — Могут ли быть такие вообще? Вот эта полова — что? Побочная или нет? На корм она идет как основная. Мы подсчитали: в районе такие «отходы» составляют не менее пятидесяти тысяч тонн кормовых единиц! Много или мало? А столько, что можно получить пять тысяч тонн мяса! И что же, вы думаете, мешает добиться этого? Прежде всего — нехватка транспорта. Даже те автомашины, которые нам присылают для уборки зерна, почему-то не оставляют для перевозки кормов. Правильно ли это? Корма нужны не меньше. И объем работ с ними, особенно в сентябре, в несколько раз больше. А у нас в хозяйствах до сих пор бегают автомобили выпуска пятидесятых и шестидесятых годов. Пора пересмотреть такую практику.

Кормить корову недосыта — невыгодно, держать впроголодь — убыточно. Это знают все, кто занимается молочным хозяйством. И чтобы не было перентабельного производства, корма необходимо заготовлять с запасом больше чем на год и с расчетом на дальнейшее увеличение стада, на рост его продуктивности. Это необходимо и для перехода на однотипное круглогодовое кормление животных. Но чтобы обеспечить его, требуется наладить систематическое приготовление кормов в специальном кормоцехе, достаточно мощном и универсальном, способном перерабатывать и превращать в удобные для машинной раздачи однородные мешанки все виды кормового сырья. И вот, познакомившись с устройством и работой целой дюжины кормоцехов в разных хозяйствах и районах, невольно приходишь к выводу: двух одинаковых — нет!

Повсюду они изобретены по-своему, скомпонованы и смонтированы руками колхозных и совхозных умельцев. Хотя отдельные агрегаты и механизмы и выпускаются промышленностью (измельчители, смесители и пр.), но подгоняют их в единую линию, кто как может и умеет. Многие из них малопроизводительны — С-12, ИС-30, ДИС-1М, ДСВ-15 и другие. Некоторых нужных машин в продаже нет совсем. Так, в качестве дозаторов кормов применяют переоборудованные кормораздатчики КТУ-10, а также навозоразбрасыватели различных марок. Нет и бункеров для кормовых компонентов — приспосабливают кто что найдет.

Между тем повсюду ощущается острая нужда в улучшении приготовления кормов, наращивании мощностей кормоцехов, а следовательно, и в серийном выпуске полных комплектов унифицированного оборудования для них. Весьма удачные варианты кормоцехов в местном исполнении мы видели на откормочных комплексах «Прогресс» и «Каневский», для молочного стада — в колхозе «Победа», и действительно универсальный кормоцех — в опытно - производственном хозяйстве ДЗНИИСХа «Рассвет». В нем несколько технологических линий, которые могут давать корма одновременно для разных групп животных — до 20 тонн в час. Есть и лаборатория для оценки питательности поступающего сырья и готовой кормосмеси

— Кормоцех наш скомпонован в основном из выпускаемого промышленностью оборудования, — подчеркнул директор института Виталий Петрович Ермоленко. — Такой можно собрать в любом хозяйстве.

Сейчас повсюду стали говорить и писать о том, что о кормах надо заботиться так же, как о хлебе. Я бы добавил: так же и даже больше! Почему? Потому что их требуется гораздо больше, потому что они — это тот же хлеб для животных, то есть это молоко, мясо, яйца и другие самые ценные продукты питания, которые нам нужны не меньше, чем хлеб. Наконец, потому, что их производство и хранение, переработка и использование поставлены пока недостаточно эффективно. Значит, и внимания они требуют совершенно особого. И не только со стороны руководителей и специалистов колхозов и совхозов, но, как мы убедились, не в меньшей мере и со стороны работников промышленности, конструкторов и машиностроителей, планирующих органов. Многое надо пересмотреть и сделать по-иному, чтобы производство и приготовление кормов во всех хозяйствах и во всех зонах страны скорее перешло на современную индустриальную основу. А именно в этом состоит сейчас главная и насущная потребность нашего животноводства.

В. ШАЙКИН,
кандидат сельскохозяйственных наук.
(«Сельская жизнь» за 11 июля с. г.).

На IX съезде ПОРП

ВАРШАВА, 16 июля. (ТАСС). На вчерашнем вечернем заседании IX чрезвычайного съезда ПОРП продолжались прения по отчетному докладу Центрального Комитета партии. С приветственными речами к польским коммунистам обратились главы делегаций братских партий.

Опубликован доклад мандатной комиссии съезда. Согласно приведенным данным, из 1.962 делегатов 438 составляют рабочие, 195 — работники сельского хозяйства. Наиболее многочисленно — 66,7 проц. — представлены партийные работники, руководители предприятий и учреждений, инженеры, техники, врачи, учителя, журналисты и др. Основная часть участников съезда имеет партийный стаж свыше 10 лет.

Сегодня начали работу 16 проблемных комиссий. На закрытом заседании съезд приступил к формированию руководящих органов ПОРП. В состав Центрального Комитета партии решено избрать 200 членов и 70 кандидатов.

Делегация КПСС во главе с членом Политбюро ЦК КПСС, первым секретарем МГК КПСС В. В. Гришиным, принимающая участие в работе IX съезда ПОРП, побывала на варшавском радиозаводе «Радвар», построенном при техническом содействии Советского Союза, других стран социалистического содружества. Состоялась встреча делегации с рабочими и активистами заводской партийной организации, на которой выступил В. В. Гришин. Он передал коллективу завода горячий привет от советских рабочих, инженеров и техников, рассказал об осуществлении исторических решений XXVI съезда КПСС.

Одна из наиболее характерных черт советского человека, воспитанного при социализме, сказал В. В. Гришин, это — последовательный интернационализм. Нашим людям не чуждо все, что происходит в мире. И, конечно, особенно близко к сердцу они принимают дела братских стран социалистического содружества. Среди них Польша занимает свое достойное место. С нею так или иначе связаны миллионы советских людей. Одни сражались в общем боевом строю с поляками за свободу наших народов против фашизма; другие — рука об руку поднимали из руин разрушенные города, строили новые фабрики и заводы; третьи — стояли рядом у станков, делились ценным опытом; четвертые — знакомили советских и польских людей с произведениями отечественной литературы и искусства.

Интерес наших людей к Польше не абстрактный, а самый непосредственный. Трудящиеся нашей страны проявляют большую обеспокоенность тем, как пойдут дальше дела в Польше. Центральный Комитет КПСС получает сотни писем, в которых советские люди высказывают свое мнение о ходе событий, говорят, что польский рабочий класс должен дать решительный отпор контрреволюции, выражают солидарность с социалистической Польшей. Могу вас заверить, что это голоса настоящих ваших друзей.

Такова, конечно, и позиция всей нашей партии. Она была изложена в известном вам Письме ЦК КПСС Центральному Комитету ПОРП. Не стану поэтому повторяться. Скажу лишь, что самое большое наше желание состоит в том, чтобы польский рабочий класс не позволил врагам столкнуть его с правильного, марксистско-ленинского пути, преодолел нынешний тяжелый этап в развитии страны, укрепил свое социалистическое государство.

За рубежом
ПРОБЛЕМЫ · МНЕНИЯ · ФАКТЫ

РАСТЕТ МЕТАЛЛУРГИЧЕСКИЙ ГИГАНТ

„ХРАМАМИ НОВОЙ ЖИЗНИ» назвал Джавахарлал Неру промышленные гиганты, сооруженные в Индии после завоевания ею независимости. Одним из них является металлургический завод в Бокаро — крупнейшее предприятие такого рода не только в Индии, но и во всей Юго-Восточной Азии. Производительность первой очереди завода, спроектированного и построенного при техническом содействии Советского Союза, составляет 1,7 миллиона тонн стали в год. Его продукция находит спрос не только в Индии, но и за рубежом.

Фундамент первой домны гиганта в Бокаро был заложен 6 апреля 1968 года. Этот день считается началом строительства завода. А 3 октября 1972 года эта печь выдала первый чугун. С вводом в эксплуатацию третьей домны в феврале 1978 года завершилось сооружение его первой очереди.

Доменные печи Бокаро являются самыми большими в Индии со средней производительностью 925.000 тонн чугуна в год каждая. Печи имеют современную конструкцию, в которой использованы многие технические достижения последнего времени, такие, как полностью автоматизированная система отбора и загрузки сыпучих материалов, автоматизированное управление технологическими процессами, позволяющее контролировать всю работу печи из единого центра.

В этом году сделан новый шаг по пути расширения производства. 27 мая этого года состоялся пуск четвертой доменной печи, которая позволит поднять производство до уровня 2,5 миллиона тонн стали в год и явится переходной ступенью для достижения цифры 4 миллиона тонн. Честь пустить четвертую доменную печь выпала старейшему рабочему доменного цеха Рам Рупу Ядаву.

«История бокаринского металлургического завода — это история непрерывного роста, феноменальной энергии и целеустремленности как индийских, так и советских инженеров и технологов, история выдающихся успехов и трудовых побед», — отметил руководитель коллектива советских специалистов в Бокаро главный инженер завода Иван Дмитриевич Чиграй.

Тринадцать лет назад на месте Бокаро была деревня, сегодня это большой промышленный город, символ светлого будущего страны. Сегодня уже разрабатываются планы и проекты по расширению бокаринского металлургического завода до уровня свыше 4 миллионов тонн стали в год. Правительство Индии приняло программу как по модернизации и расширению существующих заводов, так и по вводу в строй новых. Так, завершаются работы по увеличению мощности завода в Бхилаи до 4 миллионов тонн стали в год. При техническом содействии СССР началось строительство еще одного металлургического гиганта — завода в Висакхапатнаме.

Расширение советско - индийского сотрудничества в области металлургии осуществляется на основе Долгосрочной программы сотрудничества и соглашения, подписанного во время визита в Индию в декабре 1980 года Генерального секретаря ЦК КПСС, Председателя Президиума Верховного Совета СССР Л. И. Брежнева.

А. ОРЛОВ,
корр. АПН.

Дели — Бокаро.

КАМПУЧИЯ НА ПУТИ СОЗИДАНИЯ

Японская газета «Дейли номиури» опубликовала фоторепортаж своего корреспондента Садао Огуры, который недавно посетил Народную Республику Кампучию. Он вернулся в эту страну после годичного перерыва и имел возможность сравнить вновь увиденное с еще свежими воспоминаниями. Вот несколько выдержек из репортажа.

«Я нашел столицу превратившейся в яркий, красочный город, — пишет С. Огура. — Количество рынков в Пномпене увеличилось до шести, чтобы лучше удовлетворять аппетиты жителей, число которых заметно увеличилось. На прилавках большой выбор овощей и фруктов, а также одежды, лекарств, кухонной утвари.

Страна готовится посеять в этом году рис на площади 1.800 тысяч гектаров. Это означает, что, если погода будет благоприятной, потребности страны будут удовлетворены. Однако крестьяне настроены оптимистически».

На многочисленных снимках видны улыбающиеся счастливые лица людей, к которым вновь вернулась нормальная жизнь. Только зная страшную трагедию, недавно пережитую кампучийским народом, можно оценить лаконичную подпись под фото: «В сопровождении деревенских музыкантов невеста направляется к дому жениха. Такую картину в кампучийских деревнях можно увидеть часто: очень много свадеб».

Прямо на нас смотрит смеющийся сорванец. Подпись гласит: «Этого юного ковбоя репортер сфотографировал в Кандале. Я обратил внимание во время поездки по стране на большое число детей».

Надо отдать должное наблюдательности Садао Огуры, который, казалось бы, в незначительном факте или эпизоде способен разглядеть приметы новой жизни Кампучии. Так, например, он снимает обыденную уличную сценку в Пномпене: прохожий заказывает у мастера ключ — и поясняет: «Эта мастерская по изготовлению ключей открылась недавно. Сам факт ее появления указывает на то, что жизнь людей становится стабильной».

Рассказ Садао Огуры — убедительное свидетельство того, что народ Кампучии с энтузиазмом идет навстречу своему будущему.

М. ЕФИМОВ,
соб. корр. АПН.

Токио.

Калейдоскоп

НА ПОИСКИ ДИНОЗАВРА

С этой целью отправляется в Народную Республику Конго в августе этого года экспедиция американских ученых. Один из них — биолог Рой Мэкел, в прошлом году уже побывал в Африке и собрал около 30 свидетельств местных жителей о необычных существах, обитающих в труднодоступных районах джунглей. В главном они совпадают: «мокел-мбембе», как называют их абориге ны, живут около воды. У них буро-серая шкура, короткие толстые ноги, длинная гибкая шея и длинный хвост. Размером они больше слона и, судя по всему, весят 9—15 тонн. Следы их длиной около 90 сантиметров напоминают следы слона, но на них видны и отпечатки когтей.

— Научный мир, — говорит Рой Мэкел, — в целом относится к этой идее скептически: в наши дни динозавры, которые вымерли 60 миллионов лет назад? Я согласен с тем, что это маловероятно. Но не невозможно. Этот район планеты мало изменился за последние 70 миллионов лет, так что здесь, пожалуй, самое подходящее место для доисторических животных.

ПО ПУТИ СИНДБАДА-МОРЕХОДА

Подходит к завершению восьмимесячное путешествие оманского корабля «Сохар», повторившего путь легендарного Синдбада - морехода. В ноябре 1980 года он покинул оманский порт Маскат, чтобы проделать путь длиной 9.600 километров. Позади Индия, Шри Ланка, Малайзия, Индонезия, Сингапур. Конечный пункт — Кантон. Инициатором и вдохновителем экспедиции является 40-летний ирландский писатель Тим Северин. Среди 19 членов его экипажа есть штурман, радист, океанограф, биолог, врач, фотограф, кинооператор, художник.

26-метровый «Сохар» построен целиком из дерева по образцу древних арабских судов. На нем нет современных навигационных приборов, поэтому путь прокладывают по звездам, как это делали мореходы сотни лет назад.

После завершения путешествия корабль будет передан правительству Омана. Тим Северин намерен поведать о своей интереснейшей «одиссее» в книге, которую предполагает закончить в марте следующего года.

ПЕШКОМ НА 110-й ЭТАЖ

Такое «восхождение» совершил 25-летний американец Даниэл Гудвин. Правда, сделал он это не обычным способом, а по внешней стене самого высокого в мире небоскреба, находящегося в Чикаго и принадлежащего компании «Сиэрс». Для этого он использовал три специальные присоски и Т-образный зажим. Даниэл поднимался семь с половиной часов, внизу его страховали пожарные.

Само «восхождение» прошло гладко, но после завершения опасного трюка Гудвин был арестован полицией за нарушение общественного порядка, приговорен к месячному заключению и штрафу в 500 долларов.

(АПН).

ПОЗДРАВЛЯЕМ!

Указом Президиума Верховного Совета РСФСР за заслуги в области экономической работы звание «Заслуженный экономист РСФСР» присвоено ЕФРЕМОВУ Павлу Григорьевичу — заместителю генерального директора по экономическим вопросам производственного объединения «Сибэнергомаш», Алтайский край.

ПОСВЯЩАЕТСЯ КИНОФЕСТИВАЛЮ

Почтовая марка выпущена в честь XII Международного кинофестиваля, проходящего в Москве. На марке изображен земной шар, опоясанный кинолентой и украшенный лавровой ветвью. На переднем плане рисунка — Спасская башня Кремля. На марке надпись — «XII Международный кинофестиваль. Москва. 1981». Художник И. Малюков. Номинал марки 15 копеек.

Министерство связи СССР посвятило кинофестивалю и два художественных маркированных конверта.

(ТАСС).

«ЕВРОБАКТЕРИОЛОГИЧЕСКОЕ ОРУЖИЕ»?

ВСПЫШКА в Испании легочной эпидемии «таинственного» происхождения вызвала законную тревогу мировой общественности. Болезнь, поразившая уже более пяти тысяч человек, в ряде случаев со смертельным исходом, продолжает распространяться. Есть сообщения о ее появлении в Португалии.

Вполне естественно возникает вопрос: где источник новой угрозы для здоровья и жизни людей?

Прежде всего вспоминают, что подобная вспышка неведомой болезни с теми же симптомами имела место в 1976 году в США на съезде «Американского легиона», когда от нее погибло более 30 американских ветеранов войны. Тогда говорили, что «болезнь легионеров», вероятно, связана с военной базой, расположенной вблизи Филадельфии, где проходил съезд. На этой базе проводились испытания биологического оружия якобы в целях выработки защитных от него мер.

Полное сходство «болезни легионеров» с испанским вариантом дало основание предположить, что угроза исходит от американской военной базы в Торрехон-де-Ардосе, расположенной вблизи очага вспышки. Трудно допустить, что и эта база предназначена только для исследований, ибо их, в силу особой секретности, предпочитают проводить у себя дома в Америке. Поэтому высказывается вполне обоснованное мнение, что база служит местом хранения запасов бактериологического оружия, утечка которого и вызвала эпидемию.

Официальный представитель Пентагона на пресс-конференции заявил, что ему «ничего не известно» (?!) относительно эпидемии в Испании и возможной ее связи с американской военной базой в Торрехон-де-Ардосе.

Уже одна такая странная «неосведомленность» о событии, взбудоражившем мир, порождает сомнение. Но еще более сомнительным является заявление того же представителя, что Соединенные Штаты не имеют запасов биологического оружия ни на территориях иностранных государств, ни на своей территории. «Все американские запасы такого оружия, — сказал он, — были уничтожены в конце 60-х годов». Так ли это? Обратимся к фактам.

По данным агентства ЮПИ за июнь прошлого года, в 12 арсеналах, разбросанных по всей территории США, наряду с химическим оружием «хранятся бактериальные аэрозоли, способные привести к массовым эпидемиям легочных и других заболеваний». Называются вирусы сибирской язвы, злокачественных лихорадок и т. п.

Из тех же источников известно, что в США продолжаются работы в области биологического оружия, на которые только в 1977 году было выделено 16 миллионов долларов. С новыми разновидностями такого оружия проводятся систематические опыты, уже не раз приводившие к «таинственным» заболеваниям военного персонала и жителей США.

Особую тревогу вызывает «европеизация» этого оружия. По сообщению западногерманской газеты «Генераль - Анцайгер» еще в прошлом году, многие данные свидетельствовали о том, что на американских складах, расположенных в ФРГ, в районе городов Пирмензенс и Ханау, хранятся запасы химического и бактериологического оружия.

Все это подтверждает, что «интерес» Пентагона к такому оружию никогда не ослабевал, а если и были уничтожены некоторые запасы, то только вследствие их устаревания. Теперь же этот «интерес» особенно обострился в связи с проводимой в США политикой «перевооружения Америки» по всем направлениям.

Важнейшим из этих направлений, как следует из целей и содержания «новой военной стратегии» Белого дома, является предпочтение тем средствам массового уничтожения, которые предназначены преимущественно для применения на европейском театре военных действий. К числу таких средств, как было известно, относятся «евроракеты» и нейтронное оружие. А теперь, как видно, и бактериологическое. Его избирательно «европейский» характер особенно привлекателен для стратегов Пентагона, так как, по их мнению, это оружие может служить важным «средством тактической поддержки» на главном, европейском театре войны.

Нетрудно видеть, какую страшную опасность представляет этот пентагоновский фаворит, способный наносить ощутимый вред даже в мирное время населению страны, где его размещают, перевозят или исследуют. Что же говорить о его ни с чем не сравнимой опасности для густонаселенных стран Европы в случае массового боевого использования?

Готовя бактериологическую войну, американские милитаристы беззастенчиво нарушают международную конвенцию 1972 года «О запрещении разработки, производства и накопления бактериологического (биологического) и токсинного оружия и об их уничтожении», Женевский протокол 1925 года о запрещении применения на войне ядовитых газов и бактериологических средств, под которыми стоит и подпись США. Тем самым Вашингтон выказывает полное пренебрежение к своим международным обязательствам, подрывает доверие к себе как к надежному партнеру, ставит под сомнение целесообразность ведения переговоров о разоружении и достижение на них долгосрочных и, главное, прочных результатов.

С. КОЗЛОВ.

(АПН).

БОЛГАРИЯ. В Казанлыкской долине идет сбор масличной розы, которая считается самой ценной среди тридцати известных видов. Стоимость килограмма болгарского розового масла на мировом рынке равна стоимости килограмма золота. Розовые лепестки содержат около девяти десятков различных химических элементов, отличающихся исключительно нежным, неповторимым ароматом, которым дорожат все прославленные парфюмерные фирмы мира. Розовое масло широко используется химико - фармацевтической промышленностью республики. Кроме того, Болгария экспортирует это ценнейшее сырье в десятки стран мира, в том числе в СССР.

НА СНИМКЕ: во время сбора масличной розы.

Фото София пресс — ТАСС.

СЕРЬЕЗНЕЙШАЯ ПРОБЛЕМА

КУАЛА-ЛУМПУР. (ТАСС). Значительное количество героина, других сильнодействующих наркотиков общей стоимостью более 200 тыс. долларов было конфисковано малайзийской полицией в административном центре штата Сабах-Котакинабалу. Выступая в этом городе на пресс-конференции, комиссар полиции Шахир Маджид заявил, что подпольное производство наркотических средств и их распространение является в настоящее время одной из самых серьезных социально-экономических проблем Малайзии.

По адресам телефонной книги

ВИТАМИНЫ ЖИЗНИ

Бийск, Заводская, 69... Там размещается единственный в стране витаминный завод, выпускающий облепиховое масло.

С прошлого года на заводе вступил в строй новый многоэтажный корпус. И теперь вся технологическая цепочка по производству масла переместилась туда.

Начинаем знакомство с приемного отделения. Сюда привозят облепиху. Ягоду дробят, отделяют сок. Он частично используется у себя, но в основном отправляется в Горно-Алтайск — для приготовления марочного вина «Алтын-кель». Оставшуюся мякоть — жом — сушат и пускают в переработку.

Три батареи диффузоров — специальных аппаратов, где из жома и извлекается облепиховое масло, — заняли центр большого зала. Процесс длительный — сутки и сложный (давление — 3 атмосферы, температура — 70 градусов). Каждая порция жома должна пройти через все 16 диффузоров.

А в соседнем помещении испытываются новые аппараты по получению облепихового масла — экстракторы. Здесь процесс длится всего четыре часа, масло же вырабатывается более высокого качества, с меньшей кислотностью, чище. Пока работают два экстрактора, в две смены. Видимо, за ними — будущее.

Готовое облепиховое масло направляется на линию фасовки. Оно разливается дозатором в бутылочки — по 100 миллиграммов. Автомат наклеивает и красочные этикетки: «Министерство медицинской промышленности. Бийский витаминный завод»... Пробки же пока надеваются и завинчиваются на бутылочках вручную, вручную же ставятся бутылочки в коробки. Но рядом монтируется линия, на которой с третьего квартала этого года все эти операции будут механизированы.

И еще готовится в этом же цехе механизированная линия фасовки таблеток из черноплодной рябины. Завод на какое-то время прекращал их выпуск, нынче вновь возобновил его — с аскорбиновой кислотой и без нее.

Спрос на облепиховое масло в стране огромен. И хотя завод выпускает его по 40 тонн в год, его остро не хватает. Сдерживает, в первую очередь, сырьевая база. И хотя ряд совхозов вокруг Бийска с каждым годом расширяет плантации облепихи, новые ее масляные сорта выводят селекционеры научно-исследовательского института садоводства Сибири имени М. А. Лисавенко, еще не скоро завод станет получать столько сырья, сколько он в состоянии его переработать.

Поэтому заводской коллектив в содружестве с учеными, медиками и фармакологами многих городов страны разрабатывает новые препараты, содержащие облепиховое масло, обладающие высокой лечебной эффективностью.

Один из них — проросол, в аэрозольной упаковке. Распыляется на обожженные, воспаленные места на поверхности тела, в горле, во рту, ускоряет их заживление, излечение. Его производство расширяется.

Монтируется линия для изготовления другого аэрозоля — «Олазоля». Он включает, кроме облепихового масла, еще свыше десятка компонентов — левомицетин, анестезин, ланолин, глицерин... Обладает противовоспалительным, антимикробным, обезболивающим действием. Очень эффективен при лечении инфицированных ран, ожогов, трофических язв, микробных экзем. Выпущенный в флакона, он образует пену, которая и обволакивает наружную рану. К концу этого года начнется изготовление опытной партии «Олазоля». Он испытывался в семи клиниках страны, одобрен, утвержден к выпуску.

Для внутреннего использования разработан препарат «Гипозол», включающий почти те же компоненты, что и «Олазоль». Он сейчас проходит клинические испытания.

Идет работа над коллагеновой пленкой, содержащей облепиховое масло. Она предназначается для лечения наружных и внутренних ран. Клинические испытания завершились успешно

Другой новый препарат — коллагеновая губка. Она используется как тампон для лечения глубоких ран, способна впитать в себя в 40 раз больше крови, чем весит сама. Фармакологи одобрили ее.

Хочется только предупредить наших читателей: завод не имеет возможности продавать облепиховое масло и другую свою продукцию из него, вся она направляется в аптечные управления страны, причем Алтайскому не делается никакого предпочтения.

Отходы производства — выжимки — после извлечения облепихового масла, изготовления препаратов из черноплодной рябины, витаминов используются для кормовых смесей. В них остается и масло, и каротин, и белок, и различные витамины. Смешанные с отрубями, они становятся ценнейшими кормовыми добавками, особенно для птицы. Возрастает яйценоскость, ускоряется рост. Такие витаминные смеси для животноводства завод поставляет в больших количествах.

И, понятно, завод выпускает в больших объемах продукцию, которая и дала ему название, — витамины, до 850 тонн в год, самые различные. Они тоже расходятся по всей стране.

Очень остро стоят перед заводским коллективом проблемы дальнейшего расширения — строительства, нового оборудования, сырья. Их решение позволит увеличить выпуск ценнейшей продукции, от которой так зависит здоровье, а порою и жизнь людей

Л. ПАРШУКОВА,
корр. «Алтайской правды».

ПАМЯТЬ

ПО ВЕЛЕНИЮ ДОЛГА И СЕРДЦА

Активисты краевого отделения Общества охраны памятников истории и культуры подвели итоги сделанному за годы десятой и начало одиннадцатой пятилеток.

Число индивидуальных членов общества увеличилось на 85 тысяч человек и составляет сейчас 172 тысячи человек. В крае вновь создано 349 первичных организаций, на 360 увеличилось число коллективных членов. Совместно с культпросветучреждениями, школами и другими организациями дополнительно выявлено и учтено 398 памятников и памятных мест, установлено 117 мемориальных досок и знаков, отремонтировано и благоустроено 3.000 памятников. Проведено много экскурсий и походов по местам боевой и трудовой славы, встреч с ветеранами войны и труда.

Большую работу по воспитанию молодежи на революционных, боевых и трудовых традициях советского народа ведут первичные организации общества школы № 42 Барнаула, Нижнегусихинской и Нижнеозернинской школ Усть-Пристанского района, Алтайского политехнического института, Алтайского тракторного завода и другие. Победителями социалистического соревнования ежегодно становились Барнаульское, Бийское, Рубцовское, Заринское, Усть-Пристанское, Шипуновское, Алейское, Родинское, Славгородское, Каменское, Горно-Алтайское отделения общества. Алтайский краевой совет награжден Центральным советом Всероссийского общества охраны памятников Дипломом и медалью.

Но не везде к памятникам в крае относятся бережно. Равнодушие, а подчас нерадивое отношение проявляют к ним в Ельцовском, Советском, Новичихинском, Алтайском, Курьинском и ряде других районов.

Серьезную тревогу вызывает состояние археологических памятников. Они есть в каждом районе, но мало кто о них знает. Их разрушают при проведении строительных, дорожных и других работ.

Перед активистами общества поставлен ряд актуальных задач. Работникам государственного университета нужно быстрее заканчивать исследование и описание археологических памятников. Одна из важных задач — сохранение памятников горнопромышленного производства XVIII—XIX веков. Требуют выявления, сохранения и пропаганды памятники трудовой славы нашего народа, становления и развития Советского государства, трудовых и боевых подвигов советских людей.

К сожалению, уже не найти первые тракторы и машины, выпущенные на заводах Алтая, например, первый трактор НАТИ, собранный в Рубцовске на АТЗ. Подчас бездумно сносятся исторические здания, где были явочные квартиры, подпольные партийные комитеты, первые сельские Советы, избы-читальни, конторы коммун, первых колхозов, МТС.

Большую работу предстоит провести по сплошной инвентаризации памятников, имеющихся в крае, во всех отделениях общества создать общественные инспекции, контролирующие состояние и сохранность памятников. Все здания, являющиеся архитектурными и историческими памятниками, арендуются различными учреждениями и организациями, но ни на одно из них не составлены арендные договоры.

Медленно в крае решается вопрос об открытии реставрационной мастерской, хотя о ней принято решение крайисполкома. Над каждым памятником предусмотрено установить шефство.

XXVI съезд КПСС подчеркнул необходимость улучшать охрану и пропаганду памятников истории, культуры и природы. Это требует от всех членов общества высокой активности и инициативы.

ЗАЩИТНИКАМ РОДИНЫ

В центре села Александровка Алейского района открыт мемориал землякам, павшим на фронтах Великой Отечественной войны. На постаменте слова: «Никто не забыт, ничто не забыто». Перечисляются имена и фамилии всех защитников Родины, отстоявших ее свободу ценой собственной жизни.

Торжественным было открытие мемориала. Александровцы с благодарностью вспомнили подвиги своих павших односельчан.

Алейский район.

О ДЕЛАХ ПИОНЕРСКИХ

В следующем году исполняется 60 лет со дня рождения пионерской организации имени В. И. Ленина. Готовясь к этому юбилею, школьники села Ворониха Ребрихинского района ведут сбор материалов для летописи пионерской организации села. Собрано много воспоминаний, адресов первых пионеров. Это позволило уточнить время создания первого отряда в селе — 1926 год. В него входили 20 подростков. Они проводили интересные сборы, костры, спортивные состязания с ребятами Беловской школы, участвовали в художественной самодеятельности, обучали население грамоте. В начале коллективизации вели агитацию за вступление в колхоз. Много славных дел на счету пионерии села и у последующих поколений красногалстучных.

ДОРОГА К КОКСУ

В НАЧАЛЕ XVIII ВЕКА в Алтайском горном округе, куда входили теперешние Кемеровская, Томская, Новосибирская области и Алтайский край, шло строительство новых заводов, рудников цветных металлов. Требовалось все больше железа и стали. Доставка же их с Урала была невыгодна. Поэтому в 1770 году Кабинет, ведавший делами Алтайского Горного округа, принял решение о закладке местного железоделательного завода.

Такой завод — Томский железоделательный — был построен в районе города Кузнецка, на берегу Томи.

Однако в первые же годы после пуска Томский завод стал ощущать недостаток в древесном угле, так как окружающие завод лесные массивы были быстро вырублены. Пришлось переходить на каменный уголь, который добывался из небольшой штольни на левом берегу реки Кондомы и применялся при плавке руды. Одна плавильная печь в тот период работала исключительно на каменном угле.

В 1817 году начальником Колывано-Воскресенских заводов был назначен талантливый новатор горной техники, строитель первой русской рельсовой дороги с конной тягой Петр Козьмич Фролов. По его предложению Гурьевский сереброплавильный завод был переоборудован в железоделательный. На Гурьевском и Томском заводах подверглись значительному реконструированию домны, кричные горны, в действие были введены станки для обработки железа и стали. Попытались в ту пору на Томском заводе получить из каменного угля кокс, но попытка оказалась неудачной.

Только десять лет спустя, в сентябре 1829 года, когда было открыто новое месторождение каменного угля возле деревни Березовой, недалеко от Кузнецка, вторично начались опыты по коксованию. П. К. Фролов по этому поводу писал управляющему Томским заводом: «...в бытность мою прошедшего сентября в Томском заводе о каменном угле, открытом близь деревни Березовой, поручил я Вам произвести разработку и раскрестить месторождение оного со снятием чертежей и измерением простирания пластов угля; равным образом произвести опыты над превращением каменного угля в кокс с употреблением оного при чугуноплавильном и железоделательном производствах».

Начались интенсивная разведка залежей, описание и добыча угля. Об этом сообщали Фролову: «Уголь идет по всей разведанной массе почти во всех семи первых прорезах совершенно чистый, без всяких шиферных и иных каменных прослойков, но с приметным изменением своего качества... к осязанию крепок, цветом черен, с большим смолистым блеском и с неравным изломом».

Дальше в том же рапорте сообщалось: «При нынешней разведке вынуто угля из прорезов до 6 тысяч и отсортировано крупного для перевозки и опытов 1.500 пудов».

Это позволило расширить серию опытов по обращению угля в кокс и употреблению его в «железных операциях».

13 марта 1830 года П. К. Фролову с Томского завода был послан второй подробный рапорт. Управляющий писал, что каменный уголь с Березовского месторождения обжигали в большом количестве двумя способами: небольшими плоскими кучами, наподобие древесноугольных, и в специально оборудованной печи. Было установлено, что обжиг кучами выходил удачнее, чем в печи.

Добившись получения кокса хорошего качества, на Томском заводе начали испытывать его в доменном производстве. В первый раз в домну было засыпано 120 пудов древесного соснового угля и столько же кокса, 260 пудов руды и 39 пудов извести. Опытная плавка длилась 10 часов, в итоге получили 112 пудов чугуна, из которого 52 пуда было употреблено в литье, 60 пудов использовали для получения железа.

Опытами было установлено, что новый вид топлива дал прекрасные результаты на всех производственных операциях Томского завода, причем опыты велись в заводском, а не в лабораторном масштабе, в тех же домнах, вагранках и горнах, в которых до того получали чугун, железо на древесном угле.

Работы по коксованию велись без участия иностранных специалистов — их попросту не приглашали. Все исследования и внедрение кокса в производство были выполнены русскими инженерами. В частности, разведками и добычей каменного угля из Березовского месторождения, а также выжигом кокса занимался сын мастерового Змеиногорского рудника Флегонт Петрович Нечкин.

Деятельное участие в работах по коксованию принимал помощник начальника заводов Евгений Александрович Третьяков — бывший учитель Барнаульского заводского училища, интересовавшийся рудами и металлургией. На заводе Третьяков успешно руководил всем плавильным делом с применением кокса.

Принимал участие в работах по коксованию и руководитель завода Федор Павлович Мевиус — сын учителя Барнаульского горного училища.

Основой опытов русских инженеров являлись не скудные и малопригодные сообщения иностранных ученых, а собственная самодеятельная творческая работа, помощь П. К. Фролова.

После внедрения кокса в металлургическое производство, завершенного в начале 1830 года, Томский завод всю плавку стал вести с применением этого топлива, а 20 лет спустя, в 1851 году, в связи с началом разработки Бочатской каменноугольной копи, на коксовую плавку перешел Гурьевский железоделательный завод.

Первоначально выжиг кокса производился в примитивных открытых стойлах и только позднее было построено несколько печей закрытого типа. Уголь из Бочат отличался неоднородностью состава, поэтому позднее выжиг кокса перенесли на Кольчугинскую копь.

В последующие десятилетия велись опыты по выжигу кокса из кемеровских и анжерсудженских углей. Кокс отправляли даже на Урал на Богословский завод.

В 1914 году акционерным обществом «Копикуз» (копи Кузбасса в Кемерове были построены печи упрощенного типа. Через год начали строить батарею коксовых печей. Однако только в советское время строительство завода было закончено. В первой пятилетке в Кемерове и Кузнецке были построены новые коксохимические заводы, обеспечивающие промышленность Кузбасса и Урала.

Сейчас строится мощный коксохимический завод в Заринске. Как видим, ему предшествовала большая и интересная история развития металлургии.

А. ВАНШТОК.

ТРУДНО, НО ВОЗМОЖНО

Восемь туров прошли участники краевого чемпионата знатоков шахматных головоломок. Задания предлагались в порядке возрастающей сложности. В последних турах число участников заметно поредело, тем не менее в редакцию поступают десятки писем от любителей шахмат с квалифицированными ответами. Такие письма пришли от Р. Барташевича, Н. Бессонова, В. Волкова, К. Грошева, В. Лавренова, Н. Долгих, Ю. Потапова, В. Городилина.

Однако есть и другие письма. Группа студентов из АСХИ написала: «Мы любим играть в шахматы и очень увлекаемся решением задач и этюдов. Всем нам хочется научиться хорошо решать их. Не сможете ли вы привести подробное решение какого-нибудь сложного этюда?».

Выполняем эту просьбу. Этюды, конечно, нельзя решать чисто механически, без глубокого проникновения в тайны позиции и точного расчета вариантов. При решении очень важно оценить позицию, суметь найти сильнейшие продолжения за белых и за черных. Все это требует известной практической силы и знания основ шахматной теории, особенно эндшпиля. Подходить к решению этюда надо так же, как к анализу обычной шахматной партии. Сначала следует примерно оценить положение, определить соотношение сил, наметить примерный план игры, который должен привести к выполнению задания. Однако в этюде результат, достигаемый при наилучшей игре с обеих сторон, известен заранее. А сейчас расставьте на шахматной доске такой этюд:

Белые: Крd1, Фh1, Се8, Кg6.
Черные: Крh3, Лв4, Сh2, пешки f5, g4, g3.

В этом положении белые начинают и выигрывают.

Посмотрев на эту позицию, замечаем, что у белых большой материальный перевес, но черные грозят сыграть g2 и Лb1+. В этом трудном положении белым удается жертвой почти всех своих фигур не только спастись, но и добиться победы. 1. Сс6! Лв1+ 2. Кре2 Л:h1. 3. Сg2+! Кр:g2. 4. Кf4+ Крg1. Возникла изумительная позиция. Черные имеют подавляющий материальный перевес, но их фигуры стеснены и образуют «мышеловку», в которой находится черный король. После хода белых 5. Кре1 черные из-за того, что очередь хода за ними, должны сами захлопнуть дверцу мышеловки, сыграв 5... g2, после чего белые единственной своей фигурой дают мат — 6. Ке2х. Нетрудно убедиться, что лишних фигур в этюде нет, все они приняли участие в игре. Ферзь белых жертвуется, чтобы привлечь ладью на поле h1 и отнять это поле у короля. Слон белых заманил черного короля на g2. Конь давал мат, а белый король сторожил выход из «мышеловки». Слон, ладья, и пешка g2 черных отнимали у короля свободные поля. Пешка на g4 отнимала у черного короля поле g4. Без пешки f5 возможно было второе решение, в этом убедитесь самостоятельно.

В этом положении белые начинают и дают мат в четыре хода.

Ждем ваших писем.

ПРОВЕРЬТЕ СЕБЯ!

Опубликованный в предыдущем выпуске этюд решается так:

1. Кс2+ С:с2. 2 Л:с1+ Св1. 3. Сd8! h5 4. Крg8 Кd1. 5. Сf6+ Кв2. 6. С:h4 Кd1. 7. Сf6+ Кв2. 8. Сh1! h4. 9. Крg7 Кd1. 10. Крf7+ Кв2 11. Крf6 Кd1. 12. Кре6+ Кв2. 13. Кре5 Кd1. 14. Крd5+ Кв2 15. Крd4 Кd1. 16. Крс4+ Кв2+ 17. Крс3 Кd1. 18. Крd2+ Кв2. 19. Ле1! h1 Ф 20. Л:h1 е1 Ф. 21. Кр: е1 С е4. 22. Лg1 Сh7. 23. Крd2+ Св1 24. Крс1 и белые выигрывают. Правильные ответы прислали: Р. Барташевич, Н. Бессонов (Топчихинский район), В. Лавренов (с. Панкрушиха), барнаульцы В. Волков, В. Городилин, Б. Лучшев, К. Грошев, Н. Долгих (г. Рубцовск).

ПОПУЛЯРНЫЕ ЗАДАЧИ

Под названием популярных задач мы понимаем довольно простые задачи, содержащие какую-нибудь острую или неожиданную комбинацию, заключенную чаще всего в выборе первого хода, при одном, реже при двух-трех вариантах. Эти задачи не содержат сложных идей, и для того, чтобы понять их, не требуется ни высокой шахматной квалификации, ни особого знания в области шахматной композиции. Рассчитаны они на массового читателя. В качестве примера предлагаем для девятого задания отборочного конкурса, три победителя которого станут участниками XIX Всероссийской олимпиады по решению задач и этюдов, четырехходовую задачу-миниатюру из числа задач с числом фигур не более семи.

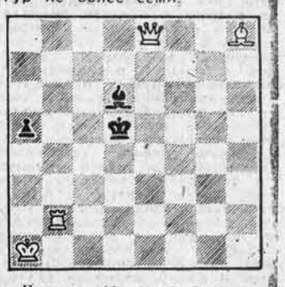

Белые: Кра1, Фе8, Лg2, Сh8 (4 фигуры).

Черные: Крd5, Сd6, пешка а5 (3 фигуры). Белые начинают и делают мат в 4 хода.

Редактор В. КИНЕЛЕВ.

ГДЕ, КОГДА?

СПРАВОЧНЫЙ ОТДЕЛ «АЛТАЙСКОЙ ПРАВДЫ»

ТЕАТРЫ

МОСКОВСКИЙ ДРАМАТИЧЕСКИЙ ТЕАТР им. А. С. Пушкина в помещении театра драмы — «НЕВОЛЬНИЦЫ» — в 12. «РАЗБОЙНИКИ» — в 19-30. **19 июля** — «РАЗБОЙНИКИ» — в 12. «ПРОПАСТЬ» — в 19-30; **в помещении театра оперетты** — «МОЯ ЛЮБОВЬ НА ТРЕТЬЕМ КУРСЕ» — в 12. «ПЯТЫЙ ДЕСЯТОК» — в 19-30. **19 июля** — «СОКРОВИЩЕ» — в 12. «МУЖЧИНЫ, НОСИТЕ МУЖСКИЕ ШЛЯПЫ» — в 19-30.

КИНО

«МИР» (5-64-95). 18 и 19 июля — «НАВАЖДЕНИЕ» — в 9. 11. 13. 15. 17. 19. 21.

«РОССИЯ» (2-44-77). 18 и 19 июля — «ЛАРЕЦ МАРИИ МЕДИЧИ» — в 9. 10. 11. 12. 13. 14. 15. 16. 17. 18. 19. 20. 20-50 (удл. сеанс). 21-45.

«РОДИНА» (3-12-92). ЗАЛ КИНОХРОНИКИ. «Над Таймыром солнце» — в 9-30. «МИЛЛИОНЫ ФЕРФАКСА» — в 10. 12. 14. 16. 18. 20. 22. «СИЦИЛИАНСКАЯ ЗАЩИТА» — в 11. 13. 15. 17. 19. 21 (удл. сеанс). **19 июля для детей** — сборник мультфильмов — в 11.

«ЮНОСТЬ». (6-90-93). 18 и 19 июля — «НЕУЛОВИМЫЕ МСТИТЕЛИ» — в 10 (для детей). «ЛАРЕЦ МАРИИ МЕДИЧИ» — в 11-30. 16-30. 21-15 (удл. сеанс). «ЧЕРЕЗ ТЕРНИИ — К ЗВЕЗДАМ» (1—2 серии) — в 13-30. 18-30.

«ПЕРВОМАЙСКИЙ». «МИЛЛИОНЫ ФЕРФАКСА» — в 11. 13. 15. 17. 19 (удл. сеанс). 21. «ВЕНДЕТТА ПО-КОРСИКАНСКИ» — в 10. 12. 14. 16. 18. 20. **19 июля для детей** — «ЧЕРНЫЙ ВОЛК» — в 11.

«ПИОНЕР». «КОНТРОЛЬНАЯ ПОЛОСА» — в 11-20. 15. 17. 19 (удл. сеанс). 21. Сборник мультфильмов — в 9-30. 13-10.

«АЛТАЙ». «ДЕВУШКИ ДОЛЖНЫ ВЫХОДИТЬ ЗАМУЖ» (1—2 серии) — в 15. 18. 21. **19 июля для детей** — «СПАСЕННОЕ ИМЯ» — в 13.

ЛЕТНИЙ КИНОТЕАТР ВДНХ. 18 и 19 июля — «СЫЩИК» (1—2 серии) — в 12. 15.

«ЧАЙКА». 18 и 19 июля — «КОНТРОЛЬНАЯ ПОЛОСА» — в 9-30 (для детей). «ЭКЗАМЕН» (1—2 серии) — в 11. 13-30. 16. 18-30. 21.

«ЗАРЯ» (4-48-38). 18 и 19 июля — «СОТРУДНИК ЧК» — в 15 (для детей). «ДЕВУШКИ И ЖЕНЩИНЫ» — в 17. 19 (удл. сеанс). 21.

«ЛУЧ». 18 и 19 июля — «ПОСЛЕДНИЕ СКАЧКИ» — в 11-30 (для детей). «В НАЧАЛЕ СЛАВНЫХ ДЕЛ» (1—2 серии) — в 9. 13-30. 16. 19.

«ЛЕТО». 18 и 19 июля — «ТАЙНА ПОЮЩЕГО ОСТРОВА» — в 15 (для детей). «КАПИТАН» — в 17. 19. 21 (удл. сеанс).

ДВОРЕЦ КУЛЬТУРЫ ШИННИКОВ. «ПРИЗВАНИЕ» — в 15 (для детей). «КТО ЕСТЬ КТО» — в 17. 19. 21 (удл. сеанс). **19 июля для детей** — «РУКИ ВВЕРХ!» — в 13.

ДВОРЕЦ КУЛЬТУРЫ ХИМИКОВ. Сборник мультфильмов — в 13 (для детей). «ИЗ ЖИЗНИ ОТДЫХАЮЩИХ» — в 15. 17. 19. 21 (удл. сеанс). **19 июля для детей** — «КАЦЕЙ БЕССМЕРТНЫЙ» — в 13.

ДВОРЕЦ КУЛЬТУРЫ КОТЕЛЬЩИКОВ. «ПРИНЦЫ-ЛЕБЕДИ» — в 13 (для детей). «НОЖЕЛАЙ МНЕ НЕЛЕТНОЙ ПОГОДЫ» — в 15. 17. 19 (удл. сеанс). 21. **19 июля для детей** — «СУДЬБА БАРАБАНЩИКА» — в 13.

ДОМ КУЛЬТУРЫ МЕЛАНЖЕВОГО КОМБИНАТА. 18 и 19 июля — «СИЦИЛИАНСКАЯ ЗАЩИТА» — в 15. 17. 19. 21. **19 июля для детей** — «КРАСАВИЦА И ЧУДОВИЩЕ» — в 13.

ФИЛАРМОНИЯ

20, 21 и 23 июля

ВЕЧЕРА СОВРЕМЕННОЙ КОМЕДИИ

В. Розов. В. Шукшин

В ИСПОЛНЕНИИ АРТИСТОВ МОСКОВСКОГО ТЕАТРА «СОВРЕМЕННИК»

Спектакли состоятся:

20 **июля** — во Дворце культуры Центрального района — в 21.

21 **июля** — во Дворце культуры шинников — в 21.

23 **июля** — в концертном зале — в 20.

Билеты продаются в кассах филармонии, ЦУМа и Дворцов.

Справки по тел. 3-43-01.

ПОГОДА

Сегодня днем **по краю**, по данным синоптиков, ожидается переменная облачность, без осадков. Ветер северный, 5—10 метров в секунду. Температура 23—28 градусов тепла.

По Барнаулу — переменная облачность, без осадков. Ветер северный, 5—10 метров в секунду. Температура 25—27 градусов тепла.

Атмосферное давление на 13 часов 17 июля было 743 миллиметра ртутного столба. Относительная влажность воздуха 41 процент.

Уровень воды реки Оби у города Барнаула 111 сантиметров над 0 графика водпоста. Температура воды 21,8 градуса. В ближайшие двое суток ожидается незначительное повышение уровня воды.

Бюро по трудоустройству

приглашает на работу:

старшего штурмана аэропорта, **бухгалтеров, бухгалтера-ревизора, водителей, грузчиков** в отдел перевозок, **кладовщиков, авиамехаников, трактористов, стрелков-пожарных, начальника** военизированной охраны, **старшего инженера ГО, инженера** по охране труда и технике безопасности, **секретарей-машинисток, электрокарщиков, техников** по учету ГСМ, **заправщиков, электромонтеров, токарей, уборщиц** производственных помещений (в горвокзал), **техника и инженера** по снабжению, **маляров, дежурных** в отдел перевозок.

Обращаться: ул. Деповская, 34 и ул. Островского, 16—2.

ВНИМАНИЮ РОДИТЕЛЕЙ ШКОЛЬНИКОВ!

Магазины фирмы «Детский мир» ПРОВОДЯТ БАЗАРЫ

ПО ПРОДАЖЕ ОДЕЖДЫ и ОБУВИ ДЛЯ ШКОЛЬНИКОВ И ШКОЛЬНО-ПИСЬМЕННЫХ ПРИНАДЛЕЖНОСТЕЙ.

Сообщаем адреса магазинов:

«СМЕНА» — пр. Ленина, 47;
«ДЕТСКИЙ МИР» — ул. Советская, 16;
«ДЕТСКИЕ ТОВАРЫ» — ул. Г. Исакова, 172;
«ОДЕЖДА ДЛЯ ШКОЛЬНИКОВ» — ул. Э. Алексеевой, 33;
«МАЛЫШ» — ул. Э. Алексеевой, 17.

Добро пожаловать на школьные базары! Они продлятся до 31 августа.

КОМБИНАТ ТОРГОВОЙ РЕКЛАМЫ.

МЕРЫ ПОЖАРНОЙ БЕЗОПАСНОСТИ ПРИ ПРИГОТОВЛЕНИИ И ХРАНЕНИИ ВИТАМИННОЙ ТРАВЯНОЙ МУКИ

Агрегаты для приготовления витаминной травяной муки должны быть установлены под навесом либо в помещениях со стенами и покрытием из легких строительных конструкций. **Сгораемые конструкции необходимо обработать огнезащитным составом.**

К работе на агрегатах допускаются только лица, изучившие их устройство и правила эксплуатации, а также прошедшие обучение по программе пожарно-технического минимума.

Противопожарные разрывы от пункта приготовления травяной муки до здания сооружений, цистерн с горюче-смазочными материалами должны быть не менее 50 м, а до открытых складов грубых кормов — 150 м.

Резервуары с топливом должны быть заземлены, окрашены в белый цвет и установлены на несгораемых основаниях.

Расходный топливный бак должен быть установлен вне помещения агрегата. Топливопроводы должны иметь не менее двух вентилей: один — у агрегата, другой — у топливного бака.

Электрооборудование и электропроводку агрегатов и помещений (площадок), где они установлены, следует выполнять как для пожароопасных помещений класса II—IIа по ПУЭ.

Перед пуском агрегата необходимо проверить состояние всех его узлов. **Запрещается работать на агрегате при наличии неисправностей.** Для зажигания форсунки должен, как правило, применяться электрозапальник.

В целях обеспечения нормальной работы агрегата необходимо отрегулировать его рабочие параметры (температуру отработанных газов, давление впрыскивателя топлива в форсунку, количество подаваемого на сушку материала и степень загрузки мельницы) в соответствии с инструкцией по эксплуатации.

Во избежание забивания циклона сухой массой и предотвращения загорания ее в сушильном барабане зеленая масса должна измельчаться до 30 мм длины и непрерывно подаваться в агрегат. **Нельзя допускать попадания в агрегат каких-либо посторонних предметов.**

При обнаружении горения продукта в сушильном барабане необходимо последний до пожара выход продукта в количестве 200 кг не складывать в общее хранилище, а помещать отдельно в безопасном месте и держать под наблюдением не менее 48 часов.

После приготовления затаренную в мешки муку необходимо выдержать на площадке под навесом не менее 48 часов для снижения ее температуры.

ХРАНЕНИЕ ВИТАМИННОЙ ТРАВЯНОЙ МУКИ должно осуществляться в отдельно стоящем складе или отсеке, изолированном от других помещений противопожарными стенами. Склад должен иметь надежную вентиляцию. Попадание влаги в склад не допускается. **Хранить муку навалом категорически запрещается.**

Мешки с мукой должны складываться в штабели высотой не более 2 м по два мешка в ряду. Проходы между рядами должны быть шириной не менее 1 м, вдоль стен — 0.8 м.

Во избежание самовозгорания хранящейся в складе муки необходимо периодически контролировать ее температуру.

Хранение витаминной травяной муки в зерноскладах, материальных складах, в помещениях для содержания животных и птицы и других производственных помещениях запрещается.

В складах витаминной травяной муки запрещается хранение каких-либо других веществ и материалов.

УПРАВЛЕНИЕ ПОЖАРНОЙ ОХРАНЫ УВД КРАИСПОЛКОМА.

АЛТАЙСКИЙ ПОЛИТЕХНИЧЕСКИЙ ИНСТИТУТ им. И. И. Ползунова объявляет прием слушателей на 1981—82 учебный год НА ПОДГОТОВИТЕЛЬНОЕ ОТДЕЛЕНИЕ.

На все специальности института принимаются передовые рабочие промышленных предприятий, строек, организаций транспорта и связи, совхозов и колхозов с законченным средним образованием, имеющие не менее одного года непрерывного трудового стажа непосредственно на производстве, по рекомендации партийных, комсомольских и профсоюзных организаций, а также уволенные в запас из рядов Советской Армии по направлению командования воинских частей (направление из воинской части действительно в течение года с момента увольнения в запас).

Направления для поступления на подготовительное отделение выдаются тем лицам, которые имеют на момент рассмотрения вопроса о направлении их на обучение непрерывный рабочий стаж на данном предприятии не менее года. Время работы в качестве учеников не учитывается при приеме на подготовительное отделение.

Заявления подаются на имя ректора института: **НА ДНЕВНОЕ ОБУЧЕНИЕ — с 1 октября по 10 ноября; НА ВЕЧЕРНЕЕ — с 1 августа по 10 сентября.** К заявлению прилагаются: документ о среднем образовании (в подлиннике); направление от предприятия или войсковой части на учебу; производственная характеристика, подписанная руководителями предприятий и общественных организаций; копия трудовой книжки; медицинская справка о состоянии здоровья (форма № 286); 6 фотокарточек размером 3х4 см.

Все документы высылать **ПО АДРЕСУ: г. Барнаул-99, пр. Ленина, 46, подготовительное отделение.**

Трудовая книжка предъявляется лично после зачисления. Зачисление на подготовительное отделение производится по итогам предметного собеседования в объеме программы средней школы (математика, физика).

Начало занятий: на дневном отделении — с 1 декабря, на вечернем — с 1 октября.

Слушатели обеспечиваются стипендией на общих основаниях или за счет предприятия.

Успешно сдавшие выпускные экзамены зачисляются на первый курс дневных факультетов института без вступительных экзаменов. Справки по телефону 5-69-52.

Ректорат.

ФИЛИАЛ ГПТУ-16 ПРИ БАРНАУЛЬСКОЙ СПИЧЕЧНОЙ ФАБРИКЕ проводит набор учащихся на 1981—82 учебный год по специальностям:

АВТОМАТЧИК коробкоклеильных, этикетировочных, набивочных, спичечных автоматов, **НАЛАДЧИК** деревообрабатывающих станков.

Все учащиеся во время обучения и после окончания училища обеспечиваются благоустроенным общежитием в центре города.

Принимаются девушки не моложе 15 лет, юноши — не моложе 17 лет, с образованием 8—10 классов.

Все учащиеся обеспечиваются бесплатным трехразовым питанием, обмундированием и стипендией 30 рублей в месяц.

В период практики выплачивается 30 процентов заработной платы.

После окончания училища учащимся предоставляется льгота для поступления в техникумы и институты по специальности.

Для поступления в филиал училища предъявляются лично: заявление, паспорт, свидетельство о рождении, документ об образовании, справки с места жительства и о семейном положении, медицинская справка (форма № 286), четыре фотокарточки размером 3х4 см.

АДРЕС УЧИЛИЩА: 656043, г. Барнаул, ул. Ползунова, 37 (территория фабрики). Проезд на городском транспорте до **пл. Свободы или пл. Спартака.**

БАРНАУЛЬСКАЯ РАДИОТЕХНИЧЕСКАЯ ШКОЛА ДОСААФ объявляет набор на курсы:

СЕКРЕТАРЕЙ - МАШИНИСТОК — срок обучения 3 месяца (обучение ведется «слепым методом» — всеми пальцами на современных машинках);

РАДИООПЕРАТОРОВ (срок обучения 4 месяца).

Занятия проходят в две смены: утром — с 9 до 13, вечером — с 18 до 22 часов. **Начало занятий — 1 сентября.**

Обращаться: пр. Калинина, 45. Тел. 6-05-43 и 6-34-72.

ЗАОЧНОЕ ОТДЕЛЕНИЕ БАРНАУЛЬСКОГО СТРОИТЕЛЬНОГО ТЕХНИКУМА объявляет прием учащихся на 1981—82 учебный год по специальностям:

ТЕХНИК - СТРОИТЕЛЬ по промышленному и гражданскому строительству на базе 8 и 10 классов, **ТЕХНИК-САНТЕХНИК** по санитарно - техническому оборудованию зданий на базе 8 классов. Принимаются лица, работающие по избранной или родственной специальности.

Прием заявлений ведется по 10 августа. К заявлению прилагаются: документ об образовании (подлинник), медицинская справка (форма № 286), четыре фотокарточки (размером 3х4 см), выписка из трудовой книжки.

Вступительные экзамены проводятся с 10 до 20 августа.

Поступающие на базе 8 классов сдают экзамены по русскому языку (диктант) и математике (устно), на базе 10 классов — по русскому языку и литературе (сочинение) и математике (устно).

АДРЕС ТЕХНИКУМА: 656015, г. Барнаул, пр. Ленина, 68. Тел. заочного отделения — 2-09-13.

НАШ АДРЕС:

г. Барнаул, ул. Короленко, 105. Индекс — 656099.

Телефоны:

Приемная — 3-33-69; заместители редактора — 3-48-37, 3-43-54; ответственный секретарь — 3-32-34; секретариат — 3-35-13; ОТДЕЛЫ: партийной жизни — 3-33-11 (заведующий), 3-46-16; пропаганды и агитации — 3-33-92 (заведующий), 3-28-07; советской работы — 3-34-45 (заведующий), 3-35-75; сельского хозяйства — 3-46-73 (заведующий), 3-47-98; промышленности — 3-32-63 (заведующий), 3-35-09, 3-46-12; строительства — 3-34-67 (заведующий), 3-49-54; науки и учебных заведений — 3-33-82 (заведующий), 3-37-68; культуры — 3-26-71 (заведующий), 3-29-77; информации и спорта — 3-46-92 (заведующий), 3-37-17; писем — 3-54-12 (заведующий), 3-48-71, 3-33-84, 3-28-14; фельетонов — 3-35-10 (заведующий); собкоровская сеть — 3-45-62 (заведующий), 3-34-05; отдел объявлений — 3-37-88; 3-33-62; общественная приемная — 3-37-62.

Телефоны собственных корреспондентов: в Горно-Алтайске — 73-35; Бийске — 2