ПРОЛЕТАРИИ ВСЕХ СТРАН, СОЕДИНЯЙТЕСЬ!

АЛТАЙСКАЯ ПРАВДА

Орган Алтайского краевого комитета КПСС и краевого Совета народных депутатов

№ 169 (18105) • ПЯТНИЦА, 17 ИЮЛЯ 1981 ГОДА • Газета выходит с 12 августа 1917 года • Цена 2 коп.

ХЛЕБ — БОГАТСТВО НАРОДА

Издавна славится наша страна хлебом. Дышащий ароматом, вкусной сытостью, он каждодневно на нашем столе радует миллионы людей. И впрямь, хлеб стал привычен, как воздух.

«Есть хлеб — будет и песня... — с гордостью написал Л. И. Брежнев в первых строках книги «Целина». — Не зря так говорится. Хлеб всегда был важнейшим продуктом, мерилом всех ценностей. И в наш век великих научно-технических достижений он составляет первооснову жизни народов... Хлеб остается хлебом».

Сейчас на бескрайние поля Отчизны вышли армады комбайнов, чтобы ударно провести очередной, решающий этап битвы за урожай. Советские люди гордятся делом ума и рук пахарей, которые, выполняя решения XXVI съезда КПСС, отдают колосящимся нивам свой жаркий труд и любовь, мудрость души и огонь сердца.

Битва за хлеб нелегка, она требует больших трудовых усилий, напряжения физических и духовных сил. Да, хлеб нелегко достается тем, кто его производит. Легко он дается лишь потребителю: ведь цена на хлеб у нас минимальная. Это одно из великих завоеваний социализма — дешевый, доступный всем хлеб. Осуществляя политику партии по сохранению стабильности розничных цен на основные товары, государство в интересах широких слоев населения сохранит и на будущее время на постоянном уровне розничные цены на хлеб и хлебобулочные изделия, хотя затраты на их производство растут.

Стабильно низкие цены породили у некоторой части населения небрежное отношение к хлебу. Нередко люди покупают его больше, чем это требуется им для потребления, а затем часть почерствелого хлеба выбрасывают, что является прямо-таки расточительством, нехозяйским использованием хлебных ресурсов страны. Допустимо ли это? Конечно, нет!

Многие предприятия хлебопекарной промышленности, стремясь более легким путем достичь высокой производительности труда, увлекаются выпечкой хлеба крупной массы в ущерб среднему и мелкому развесу. Такие караваи, порой в неразрезанном виде, поступают в продажу, а потом не съедаются, и остатки часто идут в отходы. В ряде мест неоправданно создают на предприятиях множество новых видов продукции, что снижает эффективность использования мощностей, увеличивает расход муки и другого дорогого сырья. Выпуск недоброкачественного хлеба тоже ведет к потерям. В Туркмении, например, при проверке было забраковано и отправлено на переработку свыше 20 процентов печеного хлеба. Из-за плохой работы хлебозаводов здесь нередко вместо готовых изделий торгуют мукой, что неэкономно, да и неудобно для населения. Читатели «Правды» сообщают о бездумном расходовании хлеба в ряде столовых, буфетов, ресторанов, но это никак не отражается на показателях общепита. Нет тут научно обоснованных норм пищевых отходов.

Все это происходит потому, что на местах некоторые общественные организации, трудовые коллективы, работники торговли примирились с расточительным отношением к продуктам питания.

В народе говорят: хлеб достается каждому, поэтому всем и каждому надо его беречь, не допускать фактов неуважительного отношения к нему. Партийные организации призваны развернуть убедительную разъяснительную работу, направленную на рациональное и экономное использование хлебных ресурсов. Пропагандой важно охватить трудовые коллективы, учебные заведения, семьи. Особое внимание — детям и подросткам. Следует воспитывать у них чувство глубокого уважения к продукту труда всего нашего народа. Эти вопросы — предмет обсуждения на собраниях трудящихся, где речь должна идти о том, что изобилие хлеба в стране не должно порождать расточительства.

Экономное и рациональное использование хлеба и хлебобулочных изделий — всенародное дело, и задача состоит в том, чтобы оно было под неослабным вниманием и контролем партийных, советских, профсоюзных и комсомольских организаций. Необходимо добиться строгого порядка в производстве, организации торговли, использовании в столовых ценного продукта, полностью исключить его потери.

Серьезные меры призваны осуществить министерства пищевой промышленности и торговли, Центросоюз, Советы народных депутатов. Одна из первоочередных среди них — увеличить выпечку буханок хлеба меньшей массы — в 700—900, а булочных и сдобных изделий весом в 500 и менее граммов. В широких масштабах надо выпекать хлебобулочные изделия весом в 50—70 граммов, улучшать их качество, больше выпускать в упакованном виде. Госплану и Госснабу СССР необходимо предусмотреть в планах производство технологического оборудования для выпечки хлеба, в том числе национальных сортов, а также с белковыми обогатителями, которые повышают биологическую ценность продукта, замедляют его черствение. Нужно также расширить парк специального автотранспорта и контейнеров для доставки хлебных изделий на предприятия торговли и общественного питания, больше выделять хлебопекарной промышленности пленки и других упаковочных материалов.

В ряде писем в «Правду» сообщается, что предназначенные для продажи населению, содержащему скот, концентрированные корма нередко поступают в колхозы и совхозы. Такая практика ведет к расходованию печеного хлеба на корм скоту в личных подсобных хозяйствах. Здесь должен быть установлен строгий контроль.

Многое могут сделать газеты и журналы, телевидение и радио. Их долг — шире и регулярно освещать вопросы, связанные с бережным отношением к хлебу, популяризировать опыт его экономного расходования в семьях, в школах, на предприятиях общественного питания, хлебозаводах, остро критиковать недостатки.

Долг, дело совести советских людей — не мириться с расточительством народных ценностей. Все и повсюду обязаны научиться беречь хлеб наш родной. В борьбе за его хозяйское, рациональное использование должны активно участвовать каждый коммунист и комсомолец, все граждане социалистического Отечества.

(«Правда», 16 июля с. г.).

НА ЗАГОТОВКЕ КОРМОВ — НАИВЫСШУЮ ПРОИЗВОДИТЕЛЬНОСТЬ!

ВСЕНАРОДНАЯ ЗАБОТА

Актуальное интервью

В эти дни заботу сельчан о заготовке кормов для общественного животноводства разделяют и жители городов, поскольку забота эта всенародная. Рабочие, служащие города принимают непосредственное участие в сенокосе, заготовке веточного корма. О том, как организована эта работа в трудовых коллективах Рубцовска, рассказывает первый секретарь горкома КПСС Ю. М. КИСЕЛЕВ.

— Надо сказать, что рубцовчане ежегодно оказывают колхозам и совхозам Рубцовского района ощутимую помощь в заготовке грубых кормов. Нынче же обстановка особенно сложная. Коммунисты, все труженики города ясно сознают, что сейчас надо хорошо помочь сельчанам, чтобы ни один квадратный метр угодий трав не остался невыкошенным. Близко к сердцу приняли жители города обращение III пленума краевого комитета партии, призвавшего всех трудящихся принять активное участие в заготовке кормов.

Рубцовчанам предстоит своими силами припасти для общественного скота пригородных колхозов и совхозов 10 тысяч тонн грубых кормов. Каким путем намечено решить эту непростую задачу? Сознавая ее важность, городской комитет партии взял в свои руки непосредственное руководство делами заготовки кормов. Решением бюро горкома образована чрезвычайная рабочая группа во главе с первым секретарем. Каждую субботу проводятся ее оперативные совещания с участием руководителей промышленных и транспортных предприятий, учреждений и организаций.

До каждого трудового коллектива доведено конкретное задание. К примеру, тракторостроителям необходимо заготовить 4,5 тысячи тонн сена, веток, камыша, осоки. Ежедневно в колхозы «Заря», имени Кирова, «Россия», другие хозяйства района с этого предприятия выезжает до 150 человек. Они выкашивают неудобицы, участвуют в скирдовании, рубят ветки.

В прошлую субботу более сотни рабочих и служащих ордена Трудового Красного Знамени завода тракторного электрооборудования во главе с директором выезжали в колхоз «Страна Советов» Рубцовского района на заготовку веточного корма. Работа шла дружно. Коммунисты показывают пример трудовой доблести на лугах. На предприятии широко ведется массово-политическая работа с тем, чтобы каждый труженик хорошо понимал, что и от него лично зависит, будет ли сытой зимовка скота, а стало быть, обеспечение горожан продуктами питания.

Однако мы должны признать, что сделано еще недостаточно. Ежедневно на заготовку кормов выезжает до 400 горожан, но не все они работают с должной отдачей. Из колхозов и совхозов поступают сигналы, что кое-кто лишь отбывает время. Горком партии принимает решительные меры для пресечения расхлябанности, безответственности.

В нынешнем году особо важным становится приготовление кормов на фермах. Заводы города изготовляют нестандартное оборудование для кормоцехов. Нынче предстоит поставить колхозам и совхозам края 20 измельчителей (ИРТ-165), 35 измельчителей-смесителей К-188. Часть этой техники уже отправлена в село. В десяти районах края силами горожан будет отремонтировано более 100 кормоцехов. Работа эта уже ведется.

Горком партии организовал социалистическое соревнование предприятий, коллективы которых принимают участие в заготовке грубых кормов для общественного животноводства. Итоги соревнования подводятся каждую пятидневку. Помощь сельчанам со стороны города нарастает. Поставленную задачу по заготовке кормов рубцовчане выполнят.

Письмо в номер

ВЗЯТЬ ТРАВЫ С ОСТРОВОВ

Всей душой одобряю почин владельцев личного транспорта помочь хозяйствам в заготовке кормов. Но у меня есть и встречное предложение. Много травы, и хорошей, на островах и по берегам Оби. Хозяйства ее оттуда не могут взять. А вот на моторной лодке это сделать легко. У нас в Барнауле их зарегистрировано около 30 тысяч. Считаю, что эту силу надо использовать. Лично я, как владелец лодки, берусь заготовить таким образом 5 центнеров травы.

Н. СИВОЛОБОВ,
пенсионер.

г. Барнаул.

ВЕСЬ СВЕТОВОЙ ДЕНЬ

Сегодня на заобских лугах в Калманском районе кипит работа весь световой день. В дни ударного декадника здесь заготовлено 4.243 тонны сена, большое количество силоса. Лучше всех организован труд у инициаторов районного соревнования — кормозаготовителей совхоза «Центральный». Центр массовой и политической работы сегодня перенесен на луга. Там почти безвыездно находится директор совхоза В. И. Авдеев, секретарь парткома Г. В. Кочергин, управляющие отделениями и начальник комплекса по кормопроизводству В. М. Тюменцев.

Ежедневно подводятся итоги социалистического соревнования, в честь передовиков поднимается флаг трудовой славы, разработана и применяется дополнительная оплата труда. С высоким накалом трудятся люди. Ни один член комплекса не уходит с поля, не выполнив норму. Член райкома КПСС М. Ф. Панарин и А. Д. Дасюля на косовице, И. Дерешев на стогомете, а вместе с ними и другие выполняют в день до трех сменных норм.

В полях севооборота в основном с поливного участка заготовлено 700 тонн сена. Планируется и второй укос многолетних трав на этом участке.

Оригинально решен вопрос закладки силоса. Четыре КИР-1,5 установлены на сани, по болоту их буксируют гусеничные тракторы. Зеленая масса поступает в тележки, которые установлены тоже на санях. За день закладывается 100 — 150 тонн силоса из камыша и осоковых трав.

Л. МИХАЙЛЮК.

Калманский район.

Высоких результатов на заготовке кормов добивается механизатор Ю. Д. Кулаков. Являясь звеньевым в совхозе «Центральный» Калманского района, он ежедневно перевыполняет норму в два раза.

Фото А. Павлушкина.

ОРОШЕНИЕ — ВАЖНЫЙ РЕЗЕРВ

Чтобы обеспечить кормами поголовье скота, многие руководители хозяйств основную ставку делают на орошаемые земли.

По данным отдела водопользования крайводхоза, к 6 июля на Алтае было полито 70 тысяч гектаров земли при задании 79,8 тысячи гектаров. Этот показатель на две тысячи гектаров превышает уровень прошлого года и позволяет судить о возросшей ответственности специалистов-мелиораторов за судьбу будущего урожая.

Успешно ведутся поливы в хозяйствах Славгородского, Змеиногорского, Поспелихинского и некоторых других районов. Там уже справились с доведенными заданиями и продолжают вести увлажнение земель по-прежнему четко и организованно. К примеру, в хозяйствах Славгородского района проведен трехкратный полив, а в Михайловском многие орошаемые участки увлажнены четыре раза.

К сожалению, не все руководители колхозов и совхозов по-настоящему заботятся об урожайности полей. До сих пор не справляются с доведенными заданиями в Бийском, Алейском, Каменском, Калманском, Петропавловском, Родинском, Рубцовском, и Топчихинском районах. Наиболее тревожная обстановка с поливами складывается в Алейском районе. Мелиораторы хозяйств сумели напоить искусственным дождем лишь половину орошаемой площади.

Известно, что там, где относятся с большой ответственностью к подобным агротехническим мероприятиям, урожайность кормовых культур превышает, как правило, все запланированные показатели.

Например, в колхозе имени XXI партсъезда Благовещенского района многолетние травы занимают 87 гектаров поливной площади. Под руководством звеньевого И. Г. Винса на этом участке было внесено соответствующее количество удобрений, строго по графику проводилось увлажнение почвы. И результаты труда мелиораторов окупились с лихвой. Первый укос трав, проведенный в прошлом месяце, дал по 57 центнеров сена с каждого орошаемого гектара. Такого успеха добились далеко не многие хозяйства края. Сейчас мелиораторы колхоза ведут поливы по «второму кругу», намереваясь получить столько же сена со следующего укоса трав.

Заслуживает внимания и опыт работы поливальщиков Славгородского района. Там из года в год добиваются великолепных результатов на орошаемых землях. И нынче в колхозе имени Ленина первый укос дал по 37,5 центнера сена на круг, а бригада А. И. Цицера из колхоза имени Кирова получила и того больше — по 48 центнеров сена с каждого из 540 увлажненных гектаров.

Нельзя не отметить поистине хозяйскую заботу о земле гидротехника колхоза имени Ленина Хабарского района Корнея Ивановича Пеннера. Нынче под его руководством урожайность многолетних трав на сено с одного укоса доведена до 47,3 центнера с каждого из 190 гектаров. Пора усвоить некоторым руководителям колхозов и совхозов простую истину: поливы — основа будущего урожая.

А. ПОРОШИН.

Идеологические звенья в действии

ФОРМЫ РАЗНЫЕ, ЦЕЛЬ — ОДНА

В райцентре Смоленском был поднят флаг трудовой славы в честь передового в районе коллектива кормозаготовителей — звена И. Е. Завражина из совхоза «Солоновский». По-ударному трудится это звено на «зеленой жатве». Достаточно назвать такую цифру: за тринадцать дней механизаторы застоговали 8 тысяч центнеров сена при плане 2,830. Как правило, в день они заготавливают по 700 центнеров корма, а рекордное их достижение — 960 центнеров в сутки. Об этом замечательном достижении И. Е. Завражина и его товарищей не замедлили сообщить всему району наши идеологические активисты.

В каждом хозяйстве нынче ежедневно подводятся итоги социалистического соревнования на кормозаготовках, они оперативно отражаются в выпусках боевых листков и «молний», наглядной агитации, устных выступлениях агитаторов. Семьям передовиков мы адресуем теплые благодарственные письма, наиболее отличившихся механизаторов торжественно чествуем. Словом, используются самые различные формы массово-политической работы, и все они подчинены одной, главной цели: мобилизовать жителей района на ударный, высокопроизводительный труд на «зеленой жатве», еще выше поднять накал социалистического соревнования.

Бок о бок с механизаторами в эту напряженную пору летней страды трудятся 220 идеологических активистов района. Все они объединены в идеологические звенья. Их в районе на период сеноуборки создано 36. Звенья эти возглавляют политорганизаторы, а в состав входят агитаторы по соревнованию, наглядной агитации, редакторы стенной печати. Функции активистов в идеологических звеньях, таким образом, четко распределены. Кроме агитаторов, постоянную работу с людьми по особому графику ведут 70 политинформаторов.

Весомый вклад в обслуживание кормозаготовителей вносят сейчас культпросветработники нашего района. С короткими, но яркими и содержательными программами выступают перед механизаторами пять агитационно-художественных бригад. Они уже дали более тридцати концертов для участников «зеленой жатвы». Особой похвалы заслуживают культпросветчики совхоза «Верхнеобский», которые инициативно, творчески организуют массово-политическую работу среди кормозаготовителей. Повседневная забота о людях плюс продуманная, четкая организация труда дают добрые результаты: план заготовок сена хозяйство уже выполнило. Весь заготовленный корм незамедлительно отправляется к местам будущей зимовки скота.

Близки к выполнению плана кормозаготовок и механизаторы совхоза «Солоновский», где также политическая, агитационная работа с людьми находится на высоте. Лидерство в соревновании здесь держит коллектив Горного отделения, которое возглавляет управляющий, опытный идеологический активист А. И. Березиков. Вместо плановых 13 заготовлено уже более 14 тысяч центнеров сена. Активно, при участии идеологических звеньев, ведется заготовка кормов в Восточном отделении совхоза «Белокурихинский». Здесь звено В. Ф. Бухгамера, в котором тон задают коммунисты Ю. И. Саньков и В. А. Шенк, при плане 5,400 застоговало более семи тысяч. За сезон эти механизаторы обязались выполнить два плана...

О передовиках сеноуборки регулярно рассказывает в своих материалах районная газета «Знамя коммунизма», в ней заведена специальная рубрика «О кормах, как о хлебе», важнейшей теме дня посвящает свои передачи местное радио. Ход летней страды комментируют по радио специалисты сельского хозяйства, передаются репортажи с мест заготовки кормов.

Б. БИСЕРОВ,
заведующий отделом пропаганды и агитации Смоленского райкома партии.

С УЧЕТОМ УСЛОВИЙ

Несмотря на засушливое лето, многие хозяйства Локтевского района успешно ведут заготовку кормов для общественного животноводства. Помогают высокая организованность в работе, умение противопоставить стихии знания, опыт специалистов. В течение ряда лет применяют здесь зимнее орошение кормовых угодий. Колхозу «Путь к коммунизму» наращивание льда на больших площадях позволяет даже в трудные годы получать хороший урожай трав. Помог этот прием и нынче. Хозяйство уже сейчас заготовило около 50 процентов необходимого количества сена и продолжает накапливать запасы кормов.

Опыт выращивания высоких урожаев многолетних трав накоплен в колхозе «Рассвет». Сейчас это хозяйство также в числе лидеров районного соревнования по заготовке кормов. Колхоз «Краснофлотец» успешно ведет закладку сенажа. Его земли расположены в наиболее засушливой зоне на песчаных почвах. Применив-шись к условиям, труженики хозяйства из года в год увеличивают площади посевов озимой ржи, которая дает неплохой объем зеленой массы. В нынешнем году этой культурой было засеяно 300 гектаров. В будущем «Краснофлотец» займет озимой рожью 700 гектаров пашни. Хороший урожай дает также донник. Колхоз сам обеспечивает себя семенами этой культуры.

Важное значение в нынешнем году труженики района придают заготовке веточного корма и камыша. В этой работе активное участие принимают не только жители сел, но и представители районных организаций, труженики промышленных предприятий Горняка.

Л. СТРИЖКИН,
корр. «Алтайской правды».
Локтевский район.

УСПОКОЕННОСТЬ — ВО ВРЕД ДЕЛУ

Первомайский район, один из крупных производителей животноводческой продукции в пригородной зоне, в этом году значительно снизил заготовки кормов. Так, по количеству заготовленного сена он занимает одно из последних мест в крае. О том, что делается для ускорения работ, сегодня рассказывает главный агроном районного управления сельского хозяйства З. М. ГЕНИЯТОВ.

— Мы несколько опоздали с сенокосом, все ожидали, что травы подрастут. Сейчас принимаются все меры, чтобы ускорить заготовки сена. Улучшена организация труда, повышена производительность кормодобывающих звеньев. Однако, по предварительным расчетам, обеспеченность животных грубыми кормами составит не более 50 процентов.

— Что же делается, чтобы увеличить этот процент?

— Все трудоспособное население вышло на ручное кошение крапивы. Ее силосуют вместе с соломой. Заготавливается веточный корм, камыш. Готовится почва под повторные посевы рапса и проса. Все работают сейчас в полную силу. А разность показателей определяет только урожайность кормовых культур.

ОТ РЕДАКЦИИ: Нет, далеко не все работают в районе одинаково. Из 7 тысяч заготовленных тонн сена пятая часть находится в совхозах «Сапниковский» и имени XXI партсъезда. На остальные двенадцать хозяйств его приходится в среднем по 300—400 тонн. До последнего времени многолетние травы не скошены на площади 3 тысячи гектаров, однолетние — на 1,5 тысячи. Убраны не все участки естественных сенокосов. Разные в хозяйствах и показатели использования дополнительных резервов пополнения запасов грубых кормов. Привлекаемое на сенозаготовки население не обеспечивается инвентарем, фронтом работ. Все это и явилось основной причиной столь низкой обеспеченности хозяйств грубыми кормами. Если быстро не поправить положение, трудности с кормами могут усугубиться.

ПАРТИЙНАЯ ХРОНИКА

В ЦЕНТРЕ ВНИМАНИЯ — ВОПРОСЫ НАРОДНОГО ОБРАЗОВАНИЯ

Бюро Барнаульского горкома партии, заслушав отчет секретаря партийной организации школы № 84 т. Попова, директора школы т. Онищук, отметило, что, руководствуясь решениями XXV, XXVI съездов КПСС, постановлениями ЦК о школе и «О дальнейшем улучшении идеологической, политико-воспитательной работы», педагогический коллектив проводит целенаправленную работу по воспитанию учащихся в духе высокой нравственности, активной жизненной позиции.

На повестку дня партийных собраний, педсоветов выносятся актуальные вопросы повышения качества обучения и воспитания, заслушиваются отчеты коммунистов о выполнении уставных требований, повышении их авангардной роли. Широкую поддержку получил в школе почин москвичей «Каждому учителю — высшее политическое образование».

Центром идейно-политического и военно-патриотического воспитания в школе стали Ленинская комната и комната боевой славы. Выработке высоких нравственных качеств у школьников способствуют такие формы работы, как Ленинский зачет, участие во Всесоюзном марше пионерских отрядов, уроки на темы мужества, тематические вечера, операции — «Память», «Ветераны живут рядом», военно-спортивные игры — «Зарница», «Орленок», и другие.

Серьезного внимания заслуживает совместная работа школы, шефствующего предприятия — домостроительного комбината — и родительской общественности по воспитанию подростков.

Вместе с тем партийная организация и дирекция школы № 84 не добились еще должного уровня учебно - воспитательной работы.

Бюро горкома КПСС определило конкретные меры по улучшению учебно - воспитательной работы коллектива школы.

НА КОНТРОЛЕ ОБЩЕСТВЕННОЕ ПИТАНИЕ

Бюро Центрального райкома КПСС рассмотрело вопрос о ходе выполнения постановления «О работе администрации и партийной организации треста столовых по дальнейшему развитию материально - технической базы общественного питания».

Бюро отметило, что администрация, партийная организация треста столовых проделала определенную работу. За прошедшее время осуществлены организационно - технические мероприятия по расширению сети розничной торговли.

Отмечено также, что в работе руководства и партийной организации треста еще имеют место недостатки. Медленно решаются вопросы по реконструкции и вводу в эксплуатацию хранилищ для овощей, столовых. Не на всех предприятиях общественного питания наведен соответствующий санитарный порядок.

Бюро райкома КПСС определило меры по выполнению своего постановления.

Вести с предприятий

НА ПОДСТУПАХ К ГОДОВОМУ

Каждый месяц со значительным превышением выполняет производственные задания бригада ткачей А. П. Факеева. В ней всего три человека: сам помощник мастера, выполняющий обязанности наладчика, и две ткачихи. Бригадир обслуживает 56 ткацких станков вместо 36 по типовой норме. Наиболее опытная в бригаде — И. А. Иванникова. Она — шеф-наставник, ударник коммунистического труда. В цехе работает с 1959 года, награждена орденом Трудовой Славы III степени и медалью «За трудовое отличие». На днях Инна Аркадьевна выполнила годовое задание. Вместе с ней трудится ее бывшая ученица И. Н. Сулима. Овладев мастерством, она стала обслуживать 32 станка, вдвое больше нормы. В ближайшее время годовое задание выполнит вся бригада.

Ныне на хлопчатобумажном комбинате в соревнование за досрочное выполнение заданий пятилетки включились 380 бригад.

БЕЗ ОТРЫВА ОТ ПРОИЗВОДСТВА

За первые шесть месяцев нынешнего года на заводе асбестовых технических изделий около 400 рабочих и инженерно-технических работников повысили свою квалификацию.

Более шестидесяти рабочих и специалистов учатся без отрыва от производства в школах работающей молодежи, вузах и техникумах. Нынче дипломы специалистов без отрыва от производства получили 5 человек. В числе их — пом. мастера С. А. Никулин, инженер производственного отдела З. С. Щитова и другие.

ПО ЕДИНОМУ НАРЯДУ

На заводе резиновых технических изделий 143 бригады работают по единому наряду, что составляет половину от общего числа сдельщиков. На сегодняшний день впереди идут бригада шпредингмашинистов Б. М. Глотова, которая трудится в счет декабря нынешнего года, бригада машинистов резиносмесителя Н. Н. Петина, изготовившая сверхплановой продукции на 193 тысячи рублей.

РЯДОМ С ШЕФОМ

На рабочем календаре М. И. Кузнецова, слесаря третьего цеха завода геофизической аппаратуры,—октябрь 1981 года. Самые сложные детали, над которыми надо поломать голову, как правило, попадают в его умелые руки. Одиннадцатая пятилетка в трудовой биографии М. И. Кузнецова — четвертая. За успешное выполнение плана девятой пятилетки он награжден орденом «Знак Почета». Досрочно завершил он и десятую пятилетку. Родина высоко оценила труд М. И. Кузнецова, к ордену «Знак Почета» на его груди прибавился орден Трудового Красного Знамени. Сегодня опытный шеф-наставник М. И. Кузнецов организует бригаду из своих бывших учеников.

И. ТРАССЕР.

Отлично трудится на Барнаульском хлопчатобумажном комбинате молодая прядильщица Светлана Ивлева. Работая на сверхтиповом уплотнении, она каждодневно перевыполняет установленные задания, с меньшими затратами сырья выдает продукцию высокого качества.

На снимке: прядильщица С. Ивлева.

Фото В. Морозова.

БАРНАУЛ
вчера ✻ сегодня ✻ завтра

ЧТОБЫ НЕ БЫЛО АВРАЛА

Стройки городского хозяйства

Строители второго городского водозабора обязались выполнить работ на 2,5 миллиона рублей. Это почти вдвое больше, чем планировалось.

ПРОЕЗЖАЯ по Змеиногорскому тракту, можно видеть, как небольшой механизированный отряд (два трубоукладчика, бульдозер, да вагончик-бытовка) продвигается все дальше по направлению к Оби. А за ним тянется стальной «хвост» из толстых, чуть ли не в рост человека труб. Метр за метром, стык за стыком бригада А. С. Джиоева из стройгазовского управления № 2 приближается к реке. За полугодие она продвинулась на километр триста метров, освоив 170 тысяч рублей. С первых дней года бригада поддерживает высокий темп. Среднемесячная выработка у трубоукладчиков — более 140 процентов.

Пройдет время, уложенные в траншеи трубы засыплют, трасса зарастет травой — будто и не было здесь никогда строителей, и только упругий поток воды в кранах новых домов будет напоминать о кропотливой и ответственной работе — прокладке водопровода. Высокие обязательства взяли строители, чтобы вода с нового водозабора пошла уже в будущем году.

— Для завершения строительства водозабора надо освоить около четырех миллионов рублей, — поясняет начальник участка И. С. Радченко. — Если в нынешнем году ограничиться планом (1,3 миллиона рублей), то в будущем придется устраивать аврал. Объемы, конечно, большие. Например, на водоприемном ковше надо выбрать сто тысяч кубометров грунта, а потом в образовавшийся котлован уложить шестьдесят тысяч кубометров гравия. На насосной станции предстоит сделать, пожалуй, самую сложную часть работ — монолитное железобетонное перекрытие.

Плотники-бетонщики СУ-5 не раз уже радовали своим искусством и рекордами выработки. Причем речь идет не о стихийных всплесках энтузиазма, а о продуманных, четко спланированных ударных вахтах. На водозаборе все стараются делать основательно.

Уютный бытовой городок, аккуратно сложенные пиломатериалы... Мелочь вроде бы — цветы, а как приятно после обеда отдохнуть у клумбы, привалившись натруженной спиной к теплой стене вагончика! На питание люди не жалуются — вкусно и вовремя. В час отдыха сами порыбачить любят — и удовольствие, и стол разнообразней.

...Закончилось полугодие. Для строителей это важная веха. Время анализа и выводов. Увы, на водозаборе пока темп ниже, чем хотелось бы. Плановые задания перекрыты, но ведь надо в соответствии с обязательствами выполнить почти два плана. Снабжение — давняя беда строителей — на уровне (город все дает по первому требованию), быт, как мы убедились, — тоже... Почему же отстают от намеченного темпа?

...В бытовом городке на видном месте установлены красочные стенды. Их задача — информировать о всех делах и планах строителей водозабора. Но в графах, посвященных социалистическому соревнованию, с февраля — безцифирная пустота. Зная Владимира Павловича Дорофеева, кавалера ордена Ленина, известного в Стройгазе бригадира, я был очень удивлен этим обстоятельством. Но еще больше пришлось удивиться, когда узнал, что бригада Дорофеева, внесшая наибольший вклад в сооружение водозабора, переброшена на другой объект. Зачем дергать коллектив, ведущий стройку с первого колышка? Новой бригаде всегда нужно время, чтобы освоиться, хозяином же объекта она вообще может не стать. А это очень важно — быть хозяином на стройке.

Есть и другая причина отставания. Водозабор строят совместно несколько организаций. Наибольшие объемы у СУ-5, СУ-2 (оба треста Стройгаз) и управления Сибметаллургмонтажа. Каждый смежник отвечает за свой участок, свои объекты. А за пуск всего объекта? Морально — все! Руководители каждого СУ понимают, что всякая операция — во имя пуска, но в первую очередь предпочитают делать все-таки ту, которая «работает» на план своего управления. И, бывает, из-за несогласованности тормозят все дело. Например, Сибметаллургмонтаж мог бы уже закончить свой участок водопровода (осталось каких-то триста метров в районе городских очистных сооружений), но смежник не подготовил траншеи. Можно привести и другие подобные примеры.

Сегодня для города, пожалуй, нет объектов более важных, чем водозабор и ТЭЦ-3. От них зависит дальнейшее строительство жилья, культурно - бытовых учреждений. Строители водозабора, взяв высокие обязательства, прилагают много сил для их выполнения. Но успех сегодня определяется уже не столько рекордами отдельных подразделений, сколько тесным взаимодействием всех смежников. Как же увязать экономические интересы каждого партнера с конечной целью — пуском объекта? Кто должен это делать?

Чтобы пуск без авралов и хвостов состоялся в будущем году, решать эти вопросы надо сейчас.

А. ГЕРАСИМОВ.

ТОВАРЫ — НАРОДУ

РАСТУТ ОБЪЕМЫ, ПОВЫШАЕТСЯ КАЧЕСТВО

Из года в год увеличивается выпуск товаров народного потребления на Барнаульском станкостроительном заводе. Об этом наш корреспондент беседует с начальником планово-экономического отдела завода А. Ф. Мещеряковым.

— Анатолий Фадеевич, когда впервые ваш завод начал производить товары народного потребления?

— Официально в 1970 году. Первой продукцией было ножовочное полотно. Но если заглянуть в историю завода, то можно сказать — гораздо раньше. Выпускали мебельную фурнитуру, пуговицы, но делалось это все в минимальных размерах, причем товары шли как основная продукция.

— Какие товары народного потребления выпускает завод сегодня и что намечает выпускать в ближайшее время?

— Номенклатура наших изделий почти полностью обновилась. По-прежнему для домохозяек мы изготовляем крышки для домашнего консервирования. К 250-летию Барнаула освоено производство кухонного набора. В ближайшее время намерены и готовы приступить к выпуску ножовок бытовых, открывателей с пробкой и новых вариантов детского конструктора «Орленок».

— Как выглядит динамика роста производства вашей продукции на сегодняшний день?

— Если в 1975 году завод выпустил товаров народного потребления на сумму 1,418 тысяч рублей, то в 1980 году уже более чем на 3,5 миллиона рублей, т. е. объем производства увеличился только за десятую пятилетку в 3,4 раза. Цифры говорят сами за себя.

— Каков спрос на ваши изделия?

— Жаловаться не приходится. Наши товары не залеживаются на магазинных полках, больше того — их не хватает. А что касается мебельной фурнитуры, то ей довольны и предприятия, где делается мебель, и покупатели, приобретающие ее для хозяйства. Одни виды фурнитуры выпускаются с государственным Знаком качества, а другие в скором времени будут на него аттестованы.

— Кто занимается изготовлением товаров народного потребления на заводе?

— Всю продукцию делают в цехе охладителей молока, здесь создан специализированный участок. На этом участке работают опытные, хорошо знающие свое дело люди. В числе их — бригада сборщиков мебельной петли В. Г. Осокина, подписавшая рапорт XXVI съезду КПСС. Р. В. Соболева, А. М. Гришко и многие другие. Все они ударники коммунистического труда. Это те, кто непосредственно изготавливает товары.

А разрабатывают новые виды и модели товаров в конструкторском бюро, руководит им В. В. Кучцов.

На предприятии принята долгосрочная программа увеличения выпуска товаров массового спроса. Объем производства к 1990 году намечено увеличить до 9 миллионов рублей. Для этой цели предусмотрено наращивание производственных мощностей и освоение новых товаров, будет построен отдельный корпус по производству товаров народного потребления.

Беседу вел И. СТРЕЛЯЕВ.

ПЕНА БЕЗ РОЗЛИВА

Первую продукцию новый пивзавод в Барнауле выдал три с небольшим года назад. С пуском предприятия в эксплуатацию появилась реальная возможность удовлетворить потребность в столь популярном напитке не только жителей краевого центра, но и многих сельских районов. Проектная мощность — 7,2 миллиона декалитров пива в год. Но пока что возможности нового современного предприятия используются явно недостаточно, а точнее сказать, меньше, чем наполовину.

— Куда ни кинь — все клин, — признается главный инженер пивобезалкогольного объединения В. Л. Меерович, только недавно пришедший на предприятие. — Одно звено наладишь, другое порвется... Вот и лихорадит производство. Парадоксов, действительно, много для столь молодого предприятия. Одни из них оставили в наследство проектировщики, с которых сейчас взятки гладки, другие привнесены на новое производство устаревшими методами управления, инертностью и равнодушием отдельных руководителей. Сейчас самое «узкое» место на предприятии — котельная, она стала на заводе притчей во языцех. Здесь сплошь и рядом выходят из строя котлы, поэтому систематически срывается подача тепла, воды и пара в технологические цехи, что приводит к длительным сбоям производства. Не выдерживает никакой критики культура производства в этом важном звене предприятия. Повсюду грязь, пыль, захламленность, оборудование поржавело, кругом подтеки. Работники котельной не успевают доставать запчасти, чтобы хоть как-то латать котлы и оборудование. Трудно поверить, что котельная работает всего три года, так жалок и неприглядан ее внешний вид, так запущено ее оборудование.

Удивляться тут нечему. Эксплуатировали котлы с нарушением технологических правил, от чего они преждевременно вышли из строя. И ремонтируют их сейчас тоже как попало, за планово-предупредительными ремонтами никто не следит, запчастей не хватает, дисциплина среди ремонтников не выдерживает никакой критики.

— Ума не приложу, как вывести котельную из прорыва, — говорит начальник этого цеха А. В. Мазуркевич. — Уж больно много накладок.

Примерно так же рассуждают и другие заводские руководители. Но ведь пустопорожними дебатами, которые ведутся сейчас вокруг котельной, дела не поправишь. Тут нужны энергичные действия директора предприятия В. М. Лычагина, начальника котельной А. В. Мазуркевича. Вот этого-то как раз и не видно, не хватает руководителям должной требовательности.

Выше было упомянуто о парадоксах. Вот еще один из них. Заглядишься на действующие автоматические линии (их три в цехе розлива), по существу без участия человека бутылки наполняются пивом, закупориваются, маркируются этикетками и складируются в ящики. Грузи на транспорт — и отправляй в торговлю. Что и делается на новом пивзаводе. А план по бутылочному пиву хронически срывается, только в прошлом месяце его недодано 283 тысячи декалитров. Причина в том, что из пяти бригад, требующихся для обслуживания линий, работают только две. Нет людей. А рационально использовать имеющиеся кадры здесь еще как следует не научились.

Новое предприятие, оснащенное современной техникой, должно отличаться высоким уровнем механизации и автоматизации производственных процессов. Этого, однако, не скажешь о пивзаводе. Здесь ручной, малопроизводительный труд можно встретить на каждом шагу. Приведу только один пример. Большая часть пива отправляется потребителю в алюминиевых бочках, которые вручную доставляются с машины на моечный конвейер. Шум и звон стоит в цехе, пока их перекатывают с машины к месту назначения. До четырехсот бочек за смену приходится положить работнице руками на конвейер.

...Барьеры на пути экономичного и прогрессивного способа доставки продукции к потребителю зачастую ставят предприятия общепита, только наполовину использующие имеющиеся емкости для приема и продажи пива. Им подавай бестарную (бутылочную) продукцию, хлопот с ней меньше. Пора бы давно проверить наличие пивных емкостей на предприятиях общепита и использовать их все для торговли пивом на розлив. Словом, неувязок с торговыми и автотранспортными организациями у пивобезалкогольного объединения хоть отбавляй. Своих собственных тоже хватает. В итоге — пивная «пена» хлещет через край, а самого розлива не так уж много.

Июнь — самый жаркий месяц нынешнего лета обернулся для нового пивзавода рекордной выработкой — потребителю, изнывающему от жажды, было отправлено в бочках и бутылках свыше четырехсот тысяч декалитров пива (до проектной мощности все равно не хватило двухсот тысяч), это вдвое больше, чем в среднем выдает завод за месяц. Но удастся ли заводу удержаться на достигнутом уровне? Слишком ощутимы бреши в производстве. Кое-что для их ликвидации делается, но медленно.

Когда будут созданы условия — и люди закрепятся на предприятии, будут трудиться, то в итоге завод даст потребителю вдосталь доброкачественной продукции — пива и других напитков.

И. ИЛЬИЧЕВ.

ЧТО НОВОГО У МУЗ?

Имя Леонида Степановича Рыбальченко хорошо известно жителям Павловска. Работая учителем рисования, Леонид Степанович все свободное время отдает творчеству. Живописец-любитель был одним из инициаторов и создателей Павловской картинной галереи, где в прошлом году была организована его персональная выставка.

В эти дни с выставкой работ художника можно познакомиться в Доме творческой интеллигенции. На ней представлены многие живописные полотна, посвященные Великой Отечественной войне, целине, другим темам.

НА СНИМКЕ: Л. Рыбальченко. «Первая весна».

ОПЕРЕЖАЯ ВРЕМЯ

На небольшом заводе керамзитобетонных изделий работает чуть больше 250 человек. По прогрессивному методу бригадного наряда здесь трудятся более ста рабочих. Работая с высоким подъемом, десять бригад досрочно выполнили полугодовое задание первого года одиннадцатой пятилетки. Среди них — бригады бетонщиков Н. М. Брысина, А. А. Кожемякина и бригадира по выпуску керамзита Р. П. Коростелевой. Ежемесячные задания они выполняют на 110—115 процентов.

С. ИВАНОВ.

Для вас, горожане!

СООБЩАЕТ ШТАБ ВЫХОДНОГО ДНЯ

18 ИЮЛЯ

Дворец культуры котельщиков — День техника в комбинате отдыха школьника «Радуга» — в 11.

Дворец культуры пос. Южного — демонстрация документальных фильмов — в 21-30.

Парк Центрального района — концерт художественной самодеятельности Дворца культуры пос. Южного — в 14; лекция «Причины разводов и возможность стабилизации семьи» — в 16.

Парк «Октябрьский» — веселые старты на автодроме — в 12.

Парк «Юбилейный» — радиобеседа «Здоровье без сигарет» (проводит Центральная детская библиотека) — в 12; лекция «Область личного счастья» — в 14; спортивные эстафеты среди детей — в 15.

19 ИЮЛЯ

Дворец культуры котельщиков — веселые старты для учащихся Железнодорожного микрорайона — в 11.

Дворец культуры химиков — занятие клуба филофонистов — в 12; встреча с поэтами Алтая (на агитплощадке микрорайона «Магистральный») — в 19; концерт художественной самодеятельности Дворца в парке культуры и отдыха Центрального района — в 16.

Парк «Юбилейный» — радиобеседа «Край родной, сердцу близкий» (проводит Центральная детская библиотека) — в 12; шахматный турнир среди посетителей — в 13; соревнование по плаванию среди детей — в 14; литературная композиция (читает Анатолий Рыжков) — в 14.

18—19 ИЮЛЯ

В парках города работают аттракционы, залы игровых автоматов, детский кинозал, автодром, лодочная станция, проводятся танцевальные вечера для молодежи.

Работают городские пляжи: остров Помазкин, Лапа и Лесной пруд.

Уроки Сурковой

Почетное имя — учитель

МНОГО в Барнауле зданий, отмеченных историей. Остановимся перед одним из них: Пушкинская улица, 60. На фасаде у старинного крылечка мемориальная доска: «В этом здании размещался госпиталь раненных на фронтах Великой Отечественной войны в 1941—45 годах». Рядом вывеска: «Средняя вечерняя (сменная) школа № 1».

Эта школа — старейшая в городе. И более трех десятилетий посвятила благородному делу обучения и коммунистического воспитания работающей молодежи ее директор, преподаватель истории, заслуженный учитель школы РСФСР, отличник народного образования Вера Андреевна Суркова.

Высокая идейность, педагогическое мастерство, глубина знаний, широта кругозора позволяют Вере Андреевне находить самые эффективные формы и методы обучения учащихся, создания творчески работающего коллектива педагогов.

Более чем на ста предприятиях города трудятся ученики этой школы, что очень усложняет работу педагогического коллектива: ведь со всеми учреждениями и организациями надо установить постоянные деловые контакты. И это ему удается.

Вера Андреевна ищет наиболее оптимальные методы преподавания, выступает за активные формы обучения: конференции, уроки-экскурсии, семинарские занятия, лекции, диспуты. На уроках Сурковой в класс входит сама история. Учитель постоянно будит мысль учеников. Почему? А как вы думаете? С какой целью? Чаще всего ее обращение к учащимся начинается этими словами.

Работа с учебником, диаграммами, документами, беседа по изучаемому материалу, вывод из урока — все подчинено важнейшей задаче: обучая, воспитывать, формировать у учащихся активную жизненную позицию.

Всякий раз Вера Андреевна идет в класс как на свой самый строгий экзамен. Особенно тщательно готовится она к изучению с молодежью истории партии.

«Воспитание гражданских качеств у молодежи в свете решений XXVI съезда КПСС и других партийных документов» — глобальная тема, над которой работают педагоги школы под руководством ее директора, коммуниста Сурковой. Каждый учитель, планируя свое самообразование, определяет круг вопросов, разрешение которых наилучшим образом будет способствовать успешному внедрению передового опыта в практику, развитию творческой инициативы.

Страстный пропагандист всего лучшего, передового, директор школы все то, что глубоко запало в душу, с чем познакомилась, несет ученикам, товарищам по работе, умело используя полученную из разных источников информацию на уроках, во внеурочной, общественной и административной работе. Выписки из книг, вырезки актуальных проблемных материалов из периодической печати систематизирует, оформляет в папки по определенным разделам. «Труд по любви», «Образование и труд молодежи», «Формы молодежи», «Труд учителя», «Выпускник», «Партия — ум, честь и совесть нашей эпохи», «Конституция СССР», «Планета и человек» — вот далеко не полный перечень тем, над которыми трудится В. А. Суркова. Учителя часто используют эти материалы при подготовке к урокам.

Центром идейно-политического и нравственного воспитания учащихся является комната боевой и трудовой славы Алтая. Здесь проводится большинство внеурочных мероприятий. Разработана тематика конференций, в ходе которых учащиеся углубляют свои теоретические знания, получают дополнительную информацию, совершенствуют навыки и умение в общении с аудиторией.

В школе считают, что одним из важнейших аспектов воспитания учащихся является военно-патриотическое. И поэтому здесь тщательно планируется подготовка к празднованию знаменательных дат красного календаря.

Звучат по школьному радио передачи: «Красный праздник», «Голос «Авроры», «Подвиг отцов — в наследство сыновьям», «Ленин и теперь живее всех живых», «А память не стынет», систематически ведется устный журнал. Только в текущем учебном году запланировано семь его выпусков: «Съезды партии — вехи в нашем движении к коммунизму», «В свете олимпийского огня», «Поклонись в пояс хлебу», «Жизнь, отданная борьбе» и другие.

Ни одно мероприятие, проводимое в школе, ни один почин, заслуживающий внимания, изучения и поддержки, не остается вне поля зрения директора.

С особым вниманием и теплотой растит она молодых педагогов, поручает им ответственные дела. Ее живо интересуют творческие возможности учителя, она пристально следит за организацией рабочего времени, соблюдением НОТ в работе коллектива, оснащением действующих и созданием новых учебных кабинетов, укреплением связей с шефствующими предприятиями.

Вера Андреевна понимает, как важно, чтобы учащиеся при затрате минимума времени могли получить необходимую для изучения художественную литературу, учебники, пособия, и уделяет большое внимание укреплению материально - технической и дидактической базы, увеличению библиотечного фонда школы.

Административно - педагогическую деятельность Вера Андреевна успешно сочетает с общественной: она председатель постоянной комиссии по народному образованию Центрального районного Совета народных депутатов, член Совета гороно и городского оргкомитета по смотру «Каждому молодому труженику — среднее образование», член аттестационной комиссии гороно.

И если педагогический коллектив первой вечерней школы отличается стабильностью и высоким профессиональным мастерством (здесь трудятся шесть отличников народного просвещения, многие имеют за самоотверженный труд ордена и медали), то в этом немалая заслуга директора.

Специфика вечерней школы особая — ведь ученикам Сурковой и ее коллег приходится совмещать занятия с работой на производстве. Случается, и руки опускаются, и хочется отложить в сторону учебник. Но подойдет Вера Андреевна, глянет внимательно и станет стыдно за свою минутную слабость.

Умение себя преодолеть — может быть, это самый главный урок, который выносят в жизнь ученики Сурковой.

В. ГРОМОВ, заведующий.
Л. ХЛОПОВА, инспектор, школ Барнаульского гороно.

О КОРМАХ, КАК О ХЛЕБЕ

2. От поля до фермы

МЫ ВСЕ ПРИВЫКЛИ К ТОМУ, что летом и осенью на зеленых кормах или на пастбище коровы дают намного больше молока, а молодняк — гораздо выше привесы. Так и говорим, и пишем: «большое молоко», «летние привесы». Все это вполне естественно, поскольку самой природой вроде бы так предусмотрено. Даже планы производства и закупок животноводческой продукции составляются с учетом этой закономерности. Да и почему, в самом деле, не использовать как можно шире, что называется, прямо из-под ноги или привозя в кормушки с поля и луга обильные и дешевые зеленые корма? Сам бог велел!

— Сроду и везде так делали, — сказал Петр Прокофьевич Чубов, первый секретарь Каневского райкома партии. — И мы тоже. А вот теперь решили эту вековую традицию поломать. Не возить скоту каждый день зеленую массу, а держать его на одинаково полноценных рационах все время. И уже делаем так. Третий год.

— А результаты?

— Даже лучше, чем ожидали. Но практика убедила: для этого надо создать необходимые условия. Прежде всего — достаточно большой запас кормов и базу для их хранения и переработки. Иначе как откажешься от подвозки прямо с поля? Кроме того, кормоцехи должны работать бесперебойно. Значит, нужны соответствующее оборудование, транспорт, техническая служба. Мы решили так: за три ближайших года на каждой ферме возвести хранилища для сена и половы, увеличить и улучшить силосные емкости, повысить производительность кормоцехов.

Действительно, если подумать, как ждут не дождутся иной раз, особенно при нехватке кормов, той поры, когда можно будет начать косить на зеленый корм те же травы! И косят, хотя и мало они дают зеленой массы. А стоило б дождаться оптимального срока, сбор стал бы намного больше, качество кормов выше. Таким образом, нерационально используется значительная часть пашни, а это в конечном счете приводит к существенному недобору кормов.

Кроме того, при кормлении «с колес» сильно меняется в течение лета сам состав трав: то в них много углеводов, а мало белка, то наоборот. Это снижает их усвояемость и продуктивность животных. Поневоле возникает вопрос: как лучше сбалансировать рацион? Так родилась идея круглогодового однотипного кормления, когда фураж попадает в кормушки только в виде полнорационных смесей. Для применения такой технологии приготовления кормов появились и объективные материально-технические возможности: в хозяйствах строят все больше капитальных кормохранилищ, приобретают специальную технику, опытнее стали кадры.

Что конкретно дает новая технология? Значительно увеличились сборы кормовых культур потому что их стали убирать только тогда, когда они дают наибольший выход питательных веществ с гектара, и делать это стали быстрее, в самые лучшие сроки, не позволяя им утратить свои достоинства. Дешевле стала обходиться кормовая единица, в итоге снизилась себестоимость молока и мяса.

— Для нашего хозяйства надо было подвозить на фермы прямо с поля пятьсот тонн зеленой массы в день,— сказал председатель колхоза имени М. И. Калинина Анатолий Тихонович Кузовлев.— Но прошел бы вот такой дождь, как вчера, и рвали бы машины. А теперь у нас все на месте, все рядом. Удобнее и выгоднее. Скоту даем смесь: травяную резку, силос, сенаж, гранулы и немного концентратов — два килограмма корове.

В просторном, светлом, белокафельном телятнике — полтысячи телят. Перед ними в кормушках — тоже люцерновая резка, гранулы, комбикорм. Дают им еще и цельное молоко, а также обрат. Чистота везде, никакого запаха.

— Мы выращиваем племенных телочек, — пояснила зоотехник фермы Людмила Васильевна Тихомирова. — Всего их у нас сейчас в хозяйстве 1.470, скоро будет вдвое больше. Всех круглый год держим на однотипных рационах. И все развиваются хорошо. Отхода нет.

Кстати сказать, средний выход телят от 100 коров и нетелей в 1979 году достиг 100 голов, в 1980-м — 105!

Межхозяйственный комплекс «Каневский» три года назад тоже ввел у себя однотипное кормление. В рационах — измельченное сено, кукурузный силос, полова и солома, сенаж, концентраты. Молодым группам дают еще молоко и его заменитель. Кормосмеси обогащают минеральными добавками.

Переход на такие рационы потребовал существенной реконструкции кормоцехов — пришлось вчетверо увеличить их производительность. Все это потребовало и немалых затрат. Но они быстро окупились. Снизился расход фуража в расчете на килограмм привеса, заготовки кормов возросли примерно на 20 процентов. Предприятие продает государству за год 5,2 тысячи тонн говядины, и весь фураж, кроме комбикормов,— своего производства.

В Тимашевском районе на однотипное кормление перешли колхозы «Искра», имени Калинина, «Россия». В первом из них поливают 1.472 гектара земли, в том числе 450 гектаров культурных пастбищ. Но скота сейчас на них не видно: почти все обширное поле, ограниченное лесополосами, было густо уставлено копнами сена. Его подбирали из валков, укладывали в тележки и увозили на сенный двор, к ферме. Там уже стояли три огромных стога. Один сверху донизу был укрыт свежающей на солнце пленкой, два других прикрыты соломой. С торцов у них гудели вентиляторы — досушивали. Четвертый стог завершала бригада метчиков во главе с главным экономистом хозяйства Григорием Владимировичем Манько. А на освободившейся от копен части поля уже раскинула белые пушистые крылья поливалка: чтобы травы вновь скорей отросли, нужна влага.

— Что бы мы ни делали, как бы ни балансировали рационы, но нетелям и коровам надо дать хорошее сено, — горячо говорит Николай Максимович Капленко, председатель «Искры». — Только так! Обычно мы начинали пасти скот с середины апреля, а нынче задержали на полтора месяца. Для чего? Чтобы скосить 443 гектара на сено. Собрали по 350 центнеров зеленой массы трав — бобовых и злаковых — разве плохо? А? И правильнее, наверное, консервировать смеси прямо в поле. Да и коровы такое сено едят куда охотнее, чем чистую люцерну. К тому же оно стойко, меньше осыпается.

Улучшение питательных достоинств кормовых культур еще при их выращивании — дело не новое, применяется давно. Тем не менее использование бобово - злаковых смесей для получения более ценной кормовой массы может быть значительно расширено.

— Переход на однотипное кормление — это большой шаг вперед в животноводстве, — убежденно сказал заведующий отделом кормопроизводства Северо - Кавказского научно - исследовательского института животноводства Василий Андреевич Хижняк. — Оно обеспечивает значительный рост продуктивности, но лишь при наличии сбалансированных кормов, а этот баланс мы можем заложить в саму структуру севооборота еще при посеве всех культур.

Как же в целом выглядит последовательность использования кормовых культур в хозяйствах края?

Озимая рожь (вместо нее рациональнее было бы сеять кормовую пшеницу, «хлебофуражную-6», выведенную в институте, дающую большую вегетативную массу и устойчивую против полегания) в чистом виде или в смеси с бобовыми идет на приготовление травяной резки, зеленых гранул, сенажа. За нею следует люцерна или смеси ее с овсяницей, костром и другими злаками — на резку и травяную муку, превращаемую в зеленые гранулы. Эспарцет, убранный при оптимальной влажности, дает чудесный сенаж (даже в бетонных траншеях под пленкой) и зеленые гранулы, так же, как и овес с горохом или викой, которые тоже служат главным образом для приготовления высококачественного сенажа. Кстати сказать, в сенаже, гранулах, брикетах витамины сохраняются лучше всего, а в травяной муке — хуже всего, поэтому, как считают специалисты, ее необходимо всю гранулировать сразу же, в процессе изготовления.

Кукуруза и суданка — прекрасные культуры для силосования. К ним при закладке в траншеи добавляют солому и полову (до 20 процентов), которые впитывают весь выделяющийся из зеленой массы сок и тоже хорошо силосуются. На силос идут также корзинки подсолнечника и ботва сахарной свеклы, сбор которых весьма велик. Все больше сеют и кормовой свеклы: на орошении она дает до 1.500—2.000 тонн корнеплодов с гектара.

Но картина будет неполной, если не рассказать о том, какие новые и существенные элементы в полевом балансировании питательных веществ в кормах уже разработаны учеными и ждут широкого применения.

Василий Андреевич, показывая свои опыты с разными травосмесями, заметил:

— Все подошло к тому, что мы должны, наконец, по-настоящему использовать этот резерв. Ведь смешанные посевы растений разных видов лучше, полнее усваивают световую энергию солнца, минеральные элементы пищи, влагу, поэтому и урожай дают более высокий, чем любой компонент в отдельности. Кроме того, их легче убирать машинами. До сих пор все это недооценивали. Почему бы не сеять, скажем, ячмень и пшеницу вот так — полосами?

На поле ленты пшеницы «хлебофуражной-6» чередовались с лентами ячменя «завет-3». Такая смесь тоже лучше использует все природные условия и суммарный сбор кормовой массы дает гораздо выше. В прошлом году ячменя собрали по 42,5 центнера с гектара, к тому же он полег, а смесь его с пшеницей дала по 54 центнера и устояла.

— Это то, что нам нужно,— говорит Василий Андреевич.— Не надо потом дополнительно смешивать — кормосмесь получается прямо в поле! Или вот, посмотрите, горох «узбекский-71» с той же кормовой пшеницей дал 52 центнера, из них 20 центнеров — гороха. Вот вика «панновская». Полюбуйтесь, как она улеглась наверху!

На крупных, широких колосьях пшеницы, стоящих плотно, сплошной массой, вика поднялась пышной серовато - белой пеной — она сама зеленовато-серая и вся в цветах.

Рядом смесь косят на сенаж и тут же взвешивают. Выход зеленой массы — 390 центнеров с гектара.

— Разве мало? И к люцерне если добавить хотя бы немного злаков, появляется естественный баланс. Почему? Злаки — это прежде всего углеводы, сахара, бобовые — белок. И не случайно викоовсяные и горохо-овсяные смеси дают урожай не только выше, чем любой из компонентов, взятый отдельно, но и прекрасно консервируются, из них получают хороший сенаж и силос.

На необходимости балансировать корма по питательным веществам прежде всего в поле настаивают и ученые Донского зонального научно-исследовательского института сельского хозяйства. Здесь, разрабатывая зеленый сырьевой конвейер, рассчитанный на 140 дней, ввели в практику свой критерий объективного и точного определения эффективности возделывания той или иной культуры, а также различных смесей и общей отдачи земли — по выходу животноводческой продукции в расчете на гектар.

— Важно с единицы площади получать больше не просто центнеров сена, силоса, других кормов, а конечной продукции, которая поступает нам на стол, то есть молока и мяса, ведь так? — с задором спросил директор института Виталий Петрович Ермоленко и сам же ответил: — Так! Более того, оценивать урожай надо не по абсолютной величине, а по его питательности, переваримости. А это зависит от того, что убираешь, и когда, и как. К примеру, даем мы коровам хороший по белку корм — люцерну, а в ней не хватает углеводов, сахаров, тогда и часть ее протеина пролетает через организм впустую — не усваивается. Нужен оптимальный набор питательных веществ, он всегда переваривается и усваивается гораздо полнее, чем однородный корм. И я уверенно, исходя из своего опыта, говорю: путем более рационального использования имеющихся сырьевых ресурсов можно дополнительно получить 25—30 процентов животноводческой продукции.

В институте выполняется особая целевая программа — ежегодно получать с гектара 6—8 тысяч кормовых единиц на богаре и 10—12 (до 15—20) тысяч — на поливе. Немалое место в ней отводится и более широкому введению в практику бобово - злаковых смесей.

— Почему бы, например, все товарные посевы ячменя не уплотнять горохом? — спросил Виталий Петрович. — То есть к трем высеваемым зернам злака почему бы не добавить одну горошину? Это, кажется, такая мелочь! Но какой дополнительный сбор кормовой массы и белка она дает! Хорошо показали себя также трех- и четырехкомпонентные смеси.

Мы осмотрели их в поле. Сколько тут разных вариантов: различные по скороспелости сорта озимой ржи, тритикале, ячменя с виками и горохами, люцерны и эспарцета — с костром, овсяницей и другими злаками. И все смеси имеют явные агротехнические и кормовые преимущества перед чистыми посевами.

Григорий Амазаспович Агаджанян, ученый, много лет испытывающий в институте различные приемы возделывания кормовых культур, тоже считает необходимым значительно шире применять бобово-злаковые смеси: их должны высевать в разных вариантах. Это будет начало нового этапа в производстве кормов — этапа всестороннего агротехнического балансирования рационов.

В агротехнических и кормовых преимуществах смешанных посевов убедились во многих хозяйствах Ростовской области. Племзавод «Горняк» Октябрьского района давно известен в стране своим высокопродуктивным стадом коров красной степной породы — здесь от каждой из них надаивают в год более 4 тысяч килограммов молока.

— Столько без достаточного количества белка и каротина не получишь, — говорит Яков Пименович Константинов, директор хозяйства. — Племенная работа плюс качество кормов — только это нас выручает! Мы даже все балки и неудобья засеваем бобово - злаковыми смесями — люцерной, эспарцетом с пыреем и другими злаками. Каждый год осваиваем до 120 гектаров. И какое сено они дают!

Хозяйство ежегодно заготовляет более двух тысяч тонн такого сена. Наряду с силосом, сенажом и кормовой свеклой оно составляет основу рациона коров, их высокой продуктивности.

А Николай Иванович Кушнаренко первый секретарь Катав-Ивановского райкома партии, сказал так:

— Хороши смеси, что говорить! Но чтоб сеять их широко и везде, нужно много семян кормовых культур, а их-то и не хватает. Без четкой специализации в этом деле не обойтись. Значит, надо быстрее развивать семеноводство трав — оно явно отстает. Наладив его, мы сможем намного интенсивнее использовать для получения кормов все без исключения земельные угодья.

Да, настало время крутых изменений в производстве кормов — его интенсификации по всем линиям. И коренной технической модернизации. Это касается и набора культур и сортов, и их агротехники и заготовки кормов, и хранения, и приготовления. Одним словом, всей технологии — от поля до кормушки.

В. ШАЙКИН,
кандидат сельскохозяйственных наук.
(«Сельская жизнь» за 10 июля с. г.).

За рубежом
ПРОБЛЕМЫ · МНЕНИЯ · ФАКТЫ

В странах социализма

Для женщин фабрики «Витоша»

У проходной софийской фабрики готовой одежды «Витоша» рано утром можно встретить работниц с маленькими детьми. Прежде чем отправиться в цех, они заходят в детские ясли, расположенные прямо на территории предприятия, и поверяют малышей заботам опытных воспитательниц.

Из беседы с Желязкой Спасовой, председателем женсовета, узнаю: при предприятии открыт и продуктовый магазин, где до начала трудового дня женщины делают заказы и получают их после работы удобно упакованными. В другом магазине продается готовая одежда производства «Витоши». Так что у женщин, работающих здесь, нет проблем с покупками, на которые обычно тратится много времени, а порой, и нервов. Кроме того, в столовой фабрики можно брать обеды на дом с двадцатипроцентной скидкой.

Вниманием и заботой окружены будущие матери. Им выдается, например, бесплатный завтрак. Со второго месяца беременности женщин переводят на более легкую и спокойную работу, по желанию они могут работать неполный день.

Для детей, остающихся летом в городе, при предприятии организуется лагерь. Ребята завтракают и обедают в фабричной столовой, проводят время в играх, ходят с воспитателями на экскурсии, в кино и на выставки, читают интересные книги.

Многое делается для улучшения условий труда и быта работниц: освещение рабочих мест отвечает всем требованиям эргономики, в цехах уменьшены вибрация и шум, есть климатические установки. Открыты два буфета, уютное кафе, парикмахерская. Отпуск работницы проводят на бальнеологических, морских и горных курортах страны.

Каковы планы на будущее? Предусмотренные XII съездом БКП мероприятия по дальнейшему улучшению условий жизни трудящихся нашли отражение и в планах «Витоши». Здесь, например, будут построены плавательный бассейн и Дом культуры, расширятся спортивные площадки.

Богдан ХАРДАЛИЕВ,
болгарский журналист.
(София - пресс — АПН).

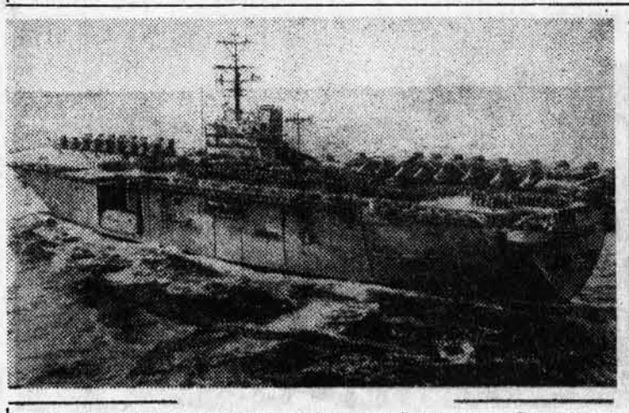

ТОКИО. Японо - американский военный альянс, базирующийся на «договоре безопасности», тяжелым бременем лежит на плечах японского народа. Митингами протеста во многих городах Японии встречают представители прогрессивной общественности страны известия о новых фактах, свидетельствующих об опасном характере этого альянса. Таковыми являются инциденты с американской атомной подводной лодкой «Дж. Вашингтон» и кораблями седьмого флота США, нанесшими непоправимый ущерб японским рыбакам, а также преданные гласности свидетельства о завозе и хранении ядерного оружия на территории Японии.

НА СНИМКЕ: американский вертолетоносец «Окинава» бороздит воды Тихого океана неподалеку от берегов Японии.

СНИМКИ КАМЕРА ПРЕСС—ТАСС, ДЖАПАН ПРЕСС—ТАСС.

«ВИДИМО, ПРИДЕТСЯ ОПЛАТИТЬ ТАНК»

НЬЮ-ЙОРК. (ТАСС). Газета «Нью-Йорк таймс» опубликовала фельетон Рассела Бейкера, который высмеивает политику нынешней администрации, направленную на увеличение продажи американского оружия.

Конечно, мне было известно, что администрация Рейгана открыла широкую торговлю оружием. Тем не менее я был очень удивлен, когда, проснувшись, увидел перед своим домом танк. В полусне я подписал неразборчиво написанный документ, оказавшийся распиской в получении танка, который я и не думал заказывать.

Через час я был разбужен полицией: что за дурацкая идея перегораживать улицу танком? — спросил полицейский. — Предъявите разрешение на владение пушкой. (Естественно, у танка была пушка).

— Наверное, это какая-то шутка, — сказал я.

— Разберемся, — ответили они и наложили на танк арест.

Счет на нелепую большую сумму я выбросил в мусорную корзину. Через пару дней я получил письмо следующего содержания: «Поздравляем вас, вы стали владельцем самого отличного танка, когда-либо производимого в Америке. Однако, дорогой друг, не думайте, что одним танком можно защитить свои границы от нападения «красных». В дополнение к танку мы предлагаем вам приобрести набор реактивных самолетов, зенитных ракет и подводных лодок, имеющихся на нашем складе в большом ассортименте...».

Письмо, как и несколько напоминаний, пришедших позже, были также выброшены в корзину.

Но вот через неделю, в 5 часов утра, зазвонил телефон: «Послушайте, вы, когда вы собираетесь платить за свой танк?...». Тут уж я не выдержал и написал письмо в Белый дом, госдепартамент и министерство обороны. «На танк, который ваша идиотская компьютерная система по ошибке поставила мне, полиция наложила арест. Предлагаю вам уплатить штраф и стоимость хранения и вернуть этот танк себе, а потом вновь пустить его в продажу».

Вскоре пришел ответ: «Ваша угроза применить вышеуказанный танк для нападения на правительственный склад оружия в период летней распродажи, когда на складе особенно много людей, представляет собой явное нарушение условий, на которых мы продаем свое оружие. Так как из наших документов явствует что вы не являетесь государством Израиль, подобное нарушение может привести в ярость конгресс, что будет иметь для вас самые серьезные последствия...».

Не будучи уверенным в агрессивных замыслах красных, я тем не менее, прихожу к выводу на основании событий последних дней, что в нашем мире, где все готовы съесть друг друга, очень не помешает подумать о безопасности собственных границ. Видимо, все-таки придется оплатить танк.

НЕУТОМИМЫЙ БОРЕЦ ЗА МИР

МАДРИД. (ТАСС). Здесь состоялась торжественная церемония представления книги «Л. И. Брежнев. Страницы жизни», вышедшей в свет в испанском издательстве «Тебас». На церемонии присутствовали известные политические и общественные деятели страны, представители творческой интеллигенции.

Книга «Л. И. Брежнев. Страницы жизни», безусловно, вызовет интерес испанской общественности, всех тех, кому дорог мир на земле, заявил в своем выступлении видный общественный деятель, вице-президент ассоциации «Испания — СССР» Х. Гарригес Уолкер. Все ее содержание, сказал он, свидетельствует о неустанной и плодотворной деятельности выдающегося советского руководителя на благо народов мира, его самоотверженном служении благородным идеалам прогресса, разрядки, укрепления безопасности, сотрудничества.

Л. И. Брежнев — государственный деятель, который известен во всем мире как главный архитектор политики разрядки, подчеркнул Х. Гарригес Уолкер. Именно поэтому глава Советского государства пользуется огромным уважением в Испании и в других странах.

Издание в Испании книги «Л. И. Брежнев. Страницы жизни» позволит испанцам лучше познакомиться с жизнью советского народа, его достижениями и планами, будет содействовать дальнейшему развитию дружественных отношений между Испанией и СССР, заявил Х. Гарригес Уолкер.

Мы знаем Леонида Ильича Брежнева как последовательного и неутомимого борца за мир, за предотвращение войны, за сотрудничество и дружбу между народами, заявил присутствовавший на церемонии известный испанский скульптор, член королевской Академии изящных искусств Н. Серрано. Новая книга позволит нам, испанцам, еще больше узнать о многогранной и благородной деятельности выдающегося государственного деятеля современности, познакомиться с достижениями великого советского народа в социалистическом строительстве. Эта книга будет способствовать взаимопониманию между нашими народами, углублению климата доверия и дружбы в отношениях между Испанией и СССР.

ПОЛИТИЧЕСКИЙ ХАМЕЛЕОН

ТОКИО. (Корр. ТАСС). Находящийся в Нью-Йорке министр иностранных дел Японии С. Сонода встретился с государственным секретарем США А. Хейгом. В ходе встречи, сообщает газета «Санкэй симбун», стороны «достигли единого мнения в вопросе о подходе к СССР» и договорились «продолжить обсуждение проблем, касающихся увеличения японской оборонной мощи». Как отмечает местная печать, нынешний глава МИД Японии перед поездкой в США резко изменил свои взгляды на международные проблемы. Сонода, пользовавшийся репутацией «голубя», пишет газета «Майнити», в последнее время стал выступать с позиции «ястреба».

И действительно, заняв пост министра иностранных дел, Сонода выступил с заявлением, вызвавшим резкое раздражение в Вашингтоне. «Подписанное японо - американское совместное коммюнике не имеет обязующей силы», — сказал он.

Чтобы понять гнев Белого дома, следует вспомнить, что по этому документу Япония обещала Соединенным Штатам широкое военное сотрудничество в осуществлении их глобальной стратегии.

С. Сонода не остановился на этом. Выступая недавно на пресс-конференции в Гонконге по поводу растущих требований США к Японии резко увеличить ее военный бюджет, он обвинил Вашингтон «в великодержавном поведении», в попытках хозяйничать в мировых делах.

Но неожиданно на последнем заседании правительства, где обсуждались итоги японо-американских переговоров по военным вопросам, которые вел в Вашингтоне начальник управления национальной обороны Д. Омура, С. Сонода не только поддержал заявление руководителя военного ведомства о том, что «Япония и США достигли единого мнения в оценке международной обстановки, в том числе и «усилении военного потенциала Советского Союза», но и полностью одобрил рейгановскую «дипломатию силы», заявив, что «следует с пониманием отнестись к курсу США, направленному на предоставление приоритета восстановлению баланса сил между США и СССР».

Местные наблюдатели отмечают что в последнее время у некоторых политических деятелей Японии стало своеобразной тактикой выступать с шароковещательными заявлениями миролюбивого плана и менять буквально на 180 градусов свои взгляды на международные дела, на политику американской администрации, которая вызывает растущее беспокойство в Японии, как только раздается окрик из Вашингтона. Однако такие странные метаморфозы вряд ли способствуют выработке Японией собственного подхода к важным внешнеполитическим вопросам, отвечающего подлинно национальным интересам обеспечения мира и безопасности страны.

В. ЗАЦЕПИН.

Студенты — науке

«Отлично» — за кормоцех

ВОЛОДЕ ГРУДИЛОВУ поручили непростое задание: разработать вариант измельчительного приспособления для бункера - накопителя грубых кормов. С нетерпением ждали результатов этой работы заказчики — ряд хозяйств края, обратившиеся за помощью в студенческое конструкторское проектно - сметное бюро сельскохозяйственного института. И заказ был блестяще выполнен: изготовлено экономичное и несложное приспособление на базе накопителя КТУ-10.

Владимир Сергеевич Грудилов сегодня — дипломированный специалист, и он наверняка с удовлетворением вспоминает, как успешно, на основе разработки этих «ножей» прошла защита его дипломного проекта. И сколько полезного дало ему студенческое КБ! А «фирменный» измельчитель успешно применяют, к примеру, в совхозе «Коммунизм» Заринского района, да и заявки на его изготовление и внедрение все поступают студенческим конструкторам.

Уже девять лет плодотворно трудится коллектив СКПСБ. Бюро было создано на правах структурного подразделения вуза и подчиняется ректору АСХИ, а вопросами организации работы студентов руководит деканат факультета механизации. Начальником СКПСБ, его научным руководителем является заведующий кафедрой механизации доцент Виктор Иванович Земсков.

Сама атмосфера в этом коллективе исключительно деловая и творческая. Опытные «гипы» — главные инженеры проектов — умело привлекают студентов к творческой работе. Ведь не случайно это бюро и было создано в целях улучшения подготовки высококвалифицированных специалистов сельского хозяйства, усиления научно - исследовательских, опытно - конструкторских, изыскательских и проектных работ.

Работа ведется сразу в нескольких направлениях: на общественных началах по внутривузовским заказам, предлагаемым лабораториями и кафедрами, по договорам с колхозами, совхозами и другими организациями, а также по госбюджету в соответствии с тематическими планами научных исследований института.

Только за прошлый год коллектив конструкторского бюро выполнил проектных работ по договорам с колхозами и совхозами на сумму в 108.368 рублей. В его работе участвовали десять кафедр факультета механизации и четыре кафедры других факультетов института. В минувшем году через свое КБ выполнили курсовые и дипломные работы 248 студентов факультета механизации. А за оперативную разработку проекта для колхоза имени XX партсъезда Каменского района семеро студентов были награждены грамотами комитета ВЛКСМ.

О том, какую неоценимую помощь оказывают студенческие конструкторы селу, свидетельствуют многие результаты их работы. Руководители колхозов имени Фрунзе и «Октябрь» Егорьевского района обратились в КБ с просьбой помочь в реконструкции кормоприготовительных цехов для ферм крупного рогатого скота. Были выполнены договорные работы на 8.190 рублей. Ожидается годовой экономический эффект после реконструкции кормоцехов: в колхозе «Октябрь» — около 28 тысяч рублей, в колхозе имени Фрунзе — 10,5 тысячи рублей.

Студентами под руководством инженеров бюро были выполнены разработка и внедрение термомеханических средств разрушения мерзлых грунтов и подогрева промывочной жидкости при бурении скважин на воду. Была испытана и передана в эксплуатацию опытно - производственная установка. А в целом внедрение нового метода, разработанного КБ, дало тресту Востокбурвод 40 тысяч рублей годового экономического эффекта. В прошлом году две дипломные работы успешно использовались в разработке проектно-сметной документации для учхоза «Пригородное».

Ребята с удовольствием участвуют в работе и научно-исследовательского, и проектно - сметного отделов. Руководитель проектно-сметного отдела Валентин Павлович Грушко он же — зам. начальника КБ, пользуется большой популярностью у студентов. В течение нескольких лет он был командиром сводного стройотряда и немало сделал для того, чтобы проекты, разработанные студенческими конструкторами, быстрее осуществлялись. Ведь бойцы ССО института участвовали в строительстве десятков сельских объектов.

Но в сущности связь конструкторского бюро с ССО крепнет. И это выражается в реализации замкнутого цикла: научная идея — разработка документации — внедрение. Первые два звена выполняет коллектив КБ, последнее — стройотряд. Эффект замкнутого цикла успешно осуществлен в калманских совхозах имени Ленина и «Обь» — по реконструкции. В совхозе «Линевский» Смоленского района для свиноводческих ферм были разработаны и реконструированы также несколько объектов.

Валентин Павлович в эту горячую пору постоянно «на колесах» — только вернулся из Кулундинской степи. Сегодня конструкторы работают здесь на совхозы «Кулундинский» и «Семеновский». В последнем, к примеру, началась закладка кормоцеха для фермы крупного рогатого скота. Над проектно - сметными документациями много трудятся студенты. Володя Матюшкин, студент третьего курса, успешно ведет разработку технологического процесса для кормоцеха совхоза «Семеновский».

Второкурсники Володя Аниченко, Коля Мельников, Володя Волков и Сережа Бучнев работают над проектом откормочной площадки крупного рогатого скота для залесовского совхоза «Борисовский». Это их первые шаги в самостоятельной работе. Зато уверенно проектирует семяочистительную линию — задание для учхоза «Пригородное» — студент четвертого курса Павел Федорченко.

Конечно, всю самостоятельную работу ребят регулярно и умело направляют старшие наставники. Такие опытные специалисты, как Александр Иванович Лейман, Людмила Антоновна Шемберг, Михаил Петрович Солоненко, Иван Ярославович Федоренко. Многое делают для подготовки творческих кадров главный инженер бюро Николай Степанович Золотухин, руководитель научно - исследовательского отдела Владимир Егорович Горяев.

Если зима, как говорят в КБ, время теории, то лето — время практической работы. И оно сейчас так торопит...

О. СЕРИКОВА.

ОРИЕНТИР

- ПОХОД ПОСВЯЩЕН КОММУНАРАМ
- КУРСОМ НА САХАЛИН

На месте Чулышманской коммуны

В этом году 21—22 декабря исполняется 60 лет со дня гибели Чулышманской коммуны в Горном Алтае от рук белобандитов.

Группа восьмиклассников из барнаульской школы № 74, возглавляемая педагогами Г. И. Збираник и Т. И. Гончаровой, решила свой туристский поход нынешним летом посвятить памяти чулышманских коммунаров. Маршрут их пролег по тем местам, где когда-то коммунары прошли из теперешнего Чойского района в далекую Чулышманскую долину. Ребята побывали на месте расстрела коммунаров, возложили цветы к памятнику, провели траурную линейку.

Побывали юные туристы и в селе Балыкче, где живут и трудятся наследники коммунаров — рабочие Чулышманского совхоза.

В 1930 году здесь был организован колхоз имени Ленина, позже он стал совхозом «Чулышманский». Это крупное многоотраслевое хозяйство. У коммунаров в 1921 году было 60 лошадей, 70 коров, 20 овец. Сейчас в «Чулышманском» содержится свыше 2.000 голов крупного рогатого скота, в том числе 750 коров, а также 4.650 овец, 6.530 пуховых коз, 410 лошадей. Совхоз сдает ежегодно 1.500 центнеров мяса, 100 центнеров шерсти и козьего пуха. В одиннадцатой пятилетке эти показатели станут выше.

Свято чтут память о коммунарах их земляки и наследники.

На Телецком озере ребята встретились с участниками совместной научно - спортивной советско - чехословацкой экспедиции «Путешествие в будущее» газет «Комсомольская правда» и «Млада Фронта». С озера, с истока Оби, начиналось их путешествие по этой великой сибирской реке до ее устья, до Северного Ледовитого океана. Участники экспедиции рассказали ребятам о предстоящем путешествии, его целях и задачах, чехи — о своей стране.

Теплая и интересная встреча у туристского костра на берегу Телецкого озера закончилась поздно вечером, а утром ребята проводили своих новых друзей в их дальний, нелегкий путь.

Кинооператоры школы Саша Истомин и Олег Загузов старательно, по всему маршруту вели съемки любительского фильма о былях и легендах Горного Алтая, о его прошлом, настоящем и будущем. Фильм отчасти игровой, а снимались в нем в качестве артистов участники похода.

Проехав, проплыв и пройдя свыше 1000 километров, юные барнаульцы открыли для себя чудесный край гор, рек, водопадов, тайги, озер, цветов, край, где живут замечательные, трудолюбивые люди.

Завершив поход, ребята поедут в трудовой лагерь. А на будущий год туристы 74-й школы задумали пройти через Грозный перевал, который в годы гражданской войны преодолели, преследуя белые банды, отряды красногвардейцев и чоновцев.

Г. КУЗНЕЦОВ.

г. Барнаул.

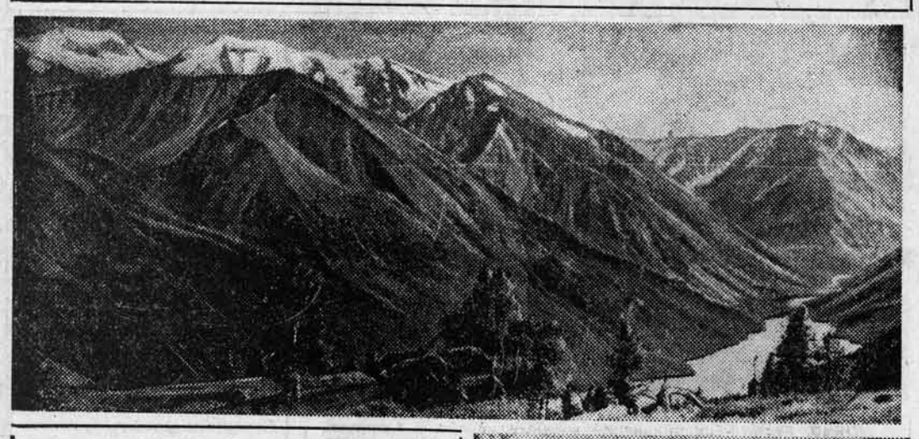

Тысячи туристов идут сейчас тропами Горного Алтая. Многие стремятся к чудесному Телецкому озеру. Попав туда, они не минуют интереснейшего Каменного залива (снимок внизу). Самых отважных и опытных влечет Белуха, высочайшая вершина Горного Алтая, ее окрестности (фото вверху).

Фото Н. Калинина.

«ТОРПЕДО» ВЕДЕТ СЧЕТ

«Торпедо» (Рубцовск) — «Автомобилист» (Красноярск) — 3:0 (1:0).

Торпедовцы победили с крупным счетом, вписав в турнирную таблицу два очень важных очка. Красноярцы в нынешнем сезоне, выступая в гостях, не собираются так просто раздаривать очки. В 12 турах «Автомобилист» уступил в двух матчах, и то, что в свои ворота красноярцы пропустили лишь семь мячей, говорит о надежности их оборонительных порядков. Рубцовчане же по традиции сильны дома: в каком бы настроении команда ни пребывала (а сегодня у нее трудные времена), в какой бы части турнирной таблицы ни находилась, на своем поле при очень ревностном отношении рубцовских болельщиков словно приобретает второе дыхание.

Перед матчем в Рубцовске два дня лил дождь, сделавший передышку лишь за несколько часов до начала встречи. Увы, ни одна из команд не сделала мокрое поле своим союзником, лишь торпедовец Шестаков дважды пытался ударить по воротам издали. Один из таких ударов привел к голу: вратарь красноярцев Евтушенко отбил мяч прямо перед собой, и набегавший Зарва без труда переправил его в сетку. Так был открыт счет в матче.

Красноярцы в атаке смотрелись интереснее. Быстрые Кишиневский, Колчин, Якунин ставили не раз и не два оборону хозяев поля в тупик. И будь гости чуть-чуть порасторопнее в заключительных фазах атаки, исход поединка был бы совершенно иным. Но «Автомобилист» из созданных с добрый десяток голевых ситуаций не смог ни разу добиться успеха. В середине второго тайма красноярцы, видимо, сами разуверились, что способны поразить цель.

А рубцовчане, для которых этот матч был отнюдь не из лучших, несмотря на победу с крупным счетом (защитники грубо ошибались, форварды большей частью действовали в одиночку), реализовали максимум голевых ситуаций. На 48-й минуте Лунев увел от защитников «Автомобилиста» — 2:0, а третий мяч забил вновь Зарва, высоко выпрыгнувший на нацеленную передачу Черкасова.

«Торпедо» выступало в таком составе: Свит, Сорокин, Мальков, Романюк, Манасян, Шестаков, Мерзляков, Черкасов, Лунев (Брылев, 87), Потрываев (Гасан-Джалалян, 46), Зарва (Ворона, 87).

Барнаульские динамовцы в этом туре переиграли томский «Манометр» — 4:2.

А. СТЕПАНОВ.

КПД экскурсии

Работа экскурсионных организаций обычно измеряется точными и объективными цифрами — количеством проведенных экскурсий, числом охваченных экскурсиями людей и т. д.

Но подлинный КПД их деятельности заключается в неподдающемся измерению воздействии на внутренний мир человека. Не всегда результаты этого воздействия сказываются сразу, не всегда они видны. Но проявляются они обязательно.

В системе воспитания личности экскурсионная работа занимает значительное место. Особая роль экскурсионной пропаганды заключается в том, что она рождает у слушателей чувство сопричастности к тем великим делам, которыми живет наша страна, край, город, район, вносит в сознание коммунистические идеи, формирует духовный мир.

Центральной фигурой экскурсионного дела является экскурсовод. Многообразны его задачи. И самая главная — пропаганда достижений коммунистического строительства и советского образа жизни.

Пропагандируя наши достижения в экономике, науке и культуре, революционные, боевые и трудовые традиции советского народа, знакомя экскурсантов с памятниками истории и культуры, природой родного края и города, экскурсовод должен глубоко осознавать личную роль в процессе коммунистического воспитания широких масс трудящихся, постоянно повышать свое профессиональное мастерство.

Экскурсию нельзя заучить раз и навсегда, а затем лишь механически воспроизводить рассказ. Экскурсионная пропаганда требует умения свободно оперировать фактами, способности дать правильную оценку происходящим событиям, быстро перестроить рассказ, чтобы новый материал и новые факты были увязаны со всем строем экскурсии. Особенно требуются от экскурсовода способность к самостоятельному решению вопросов методики проведения экскурсии, творческий подход к подаче материала.

Экскурсия занимает значительное место в массовом туризме. Она может иметь преобладающее значение в туристской прогулке, походе, входить в комплексные мероприятия клубов, Домов и Дворцов культуры, при проведении дней революционных, боевых и трудовых традиций, дней коллективного отдыха, детских утренников, массовых праздников молодежи.

Барнаульское бюро путешествий и экскурсий делает все возможное для улучшения качества проведения экскурсий: разработано больше 50 тем экскурсий, их проводят свыше 40 экскурсоводов. Но не все, к сожалению, зависит от нас. И, прежде всего, большие неудобства мы испытываем при проведении автобусных экскурсий. Автобусы по договору с бюро поставляет пассажирское автопредприятие краевого центра. Часто они подаются грязными, в подавляющем большинстве случаев не радиофицированы, с портативным же мегафоном работать экскурсоводу очень трудно. Водители спешат на следующий заказ, и вместо трех часов приходится проводить экскурсию за два часа.

Надеемся, что работники автопредприятия поймут, что экскурсия — это не простая забава, и не будут чинить нам помех.

Л. КРАСУЦКАЯ,
экскурсовод Барнаульского бюро путешествий и экскурсий.

По морям и землям Дальнего Востока

Турбазы Бийска — «Алтай» и «Рассвет» в прошлом году обслужили более 60 тысяч человек, нынче примут отдыхающих в полтора раза больше.

В июне, июле в Бийске проведены различные туристские соревнования. Многие коллективы физкультуры —

ПУТЕШЕСТВУЮТ БИЙЧАНЕ

горпромторга, сахарного завода, маслосырокомбината, автотреста, педагогического, медицинского, кулинарного, торгового, музыкального училищ — в течение лета сдают нормы ГТО, а такие крупные коллективы, как клубы «Эдельвейс», «Прогресс», «Заря», «Горизонт» — пединститута, сельхозтехникума, организуют походы по Горному Алтаю и за его пределы по категорийным маршрутам. Многие группы уже отправились в путешествия. Постоянно проводят свой отдых по туристским путевкам многие члены коллективов объединения «Продтовары», маслосырокомбината, льнокомбината.

Школьникам же предоставляется возможность отдохнуть на детских турбазах «Рассвет», «Юность», «Медвежонок», «Катунь». Их летний сезон тоже в разгаре.

В. БУРДИН.
член республиканской комиссии по туризму.

г. Бийск.

Владивостокское бюро путешествий и экскурсий совместно с Дальневосточным морским пароходством организуют круиз «По морям и землям Дальнего Востока».

...В очередной рейс из Владивостока уходил пассажирский теплоход «Хабаровск». На его борту собрались 230 туристов из Москвы и Ленинграда, Калинина и Запорожья, Барнаула и Таллина...

— Интерес туристов к Дальнему Востоку большой, — комментирует этот факт постоянный директор круиза инженер «Дальморниипроекта» Г. И. Несов. — И это не случайно. Природа Дальнего Востока уникальна и неповторима. Здесь можно увидеть редких животных, побывать на горячих источниках и вулканах, в тундре.

По анкетным данным, средний возраст туристов 35 лет, туристский стаж — несколько лет. Народ бывалый. Одни уже объездили пол-Европы, другие сплавлялись по крутым сибирским рекам на плотах, третьи совершили конный переход по горам Алтая.

Франтовато - белоснежный «Хабаровск» отчаливает от морского вокзала и медленно идет по акватории бухты Золотой Рог, откуда открывается чудесный вид на Владивосток. Пояснения дает старший помощник капитана Иван Кириллович Данышин — мореход опытный и бывалый. Кстати, уроженец Бийска.

Первая остановка — на островах залива Петра Великого. Их здесь целая россыпь — остров Попова, Рикорда, Рейнеке, Петрова, Стенина, Матвеева, Большой Пелис. 30 мая 1980 года в заливе Петра Великого был создан морской заповедник в целях сохранения морской среды. На острове Попова открылся морской музей.

Судно берет курс на мыс Крильон — самую южную часть Сахалина. Пройдя Японское море, выходит в пролив Лаперуза, и далее — в залив Анива.

Идет третий день нашего путешествия. Солнце светит вовсю, небо бездонное, чайки постоянно сопровождают наше судно. Впереди — Сахалин. На его плодородной земле все вырастает до огромных размеров, даже лопухи, как зонтики. Есть на острове уникальный агаровый завод. И знаменитый зверосовхоз, где выращивают норок и лисиц.

В южный порт Сахалина — Корсаков пришли рано утром, Корсаков основан в октябре 1853 года русским путешественником Г. И. Невельским. На берегу нас уже ждали автобусы Южно-Сахалинского экскурсионного бюро. Наш гид Зинаида Гавриловна Половова — человек, страстно влюбленный в остров и город, где она живет уже 30 лет. В ее судьбе сконцентрировалась общая судьба многих сахалинцев. По специальности она инженер - нефтяник. Приехала на Сахалин после окончания института имени Губкина в Москве. Думала — ненадолго, а прожила здесь десятилетия.

Теплоход зашел в Магадан, а затем отправился на острова Курильского архипелага — 56 их там. Путешественники обычно делают остановки на самых крупных и интересных. На острове Итурупе — самом большом — находится крупнейший в стране завод по разведению лососевых рыб, сейсмическая станция «Цунами». А главная достопримечательность острова Кунашир — горячий пляж. Он оборудован на одном из склонов вулкана Менделеева, спускающегося прямо в море. Шикотан известен как крупнейший рыболовецкий цех. А вот остров Парамушир знаменит вулканом Эбеко.

О Камчатке писать трудно. Ее нужно увидеть собственными глазами. Ведь здесь сконцентрировались все чудеса и загадки природы: долина гейзеров, вулканы, горячие источники Паратунькы...

На всю жизнь останутся в памяти впечатления от этого круиза по морям и землям Дальнего Востока.

Н. ДЖИДЖАВАДЗЕ.

ВТОРАЯ СТРАНИЦА СЕГОДНЯШНЕГО НОМЕРА — СМЕННАЯ.

Редактор В. КИНЕЛЕВ.

ПОНЕДЕЛЬНИК 20 ИЮЛЯ

ПЕРВАЯ ПРОГРАММА

МОСКВА

8.00 — «Время». Информационная программа. 8.40 — Утренняя гимнастика. 9.05 — Программа телевизионных короткометражных художественных фильмов для детей: «Боцман». «Лето в зоопарке». 10.20 — «Клуб кинопутешествий». 11.20 — Новости. 11.25 — Перерыв. 14.15 — Новости. 14.35 — «Хлеб для каждого из нас». Телевизионный документальный фильм. 15.25 — «Концертный зал телестудии «Орленок». 16.10 — М. Ю. Лермонтов — «Бородино». 16.35 — «Телестадион». 17.05 — Слово зарубежным гостям VII съезда советских писателей. 17.35 — «Наш сад».

БАРНАУЛ

18.05 — «Алтайские новости». 18.20 — Научно-популярный фильм. 18.25 — Итоги учебного года в сети политпросвещения.

МОСКВА

19.00 — «Решения XXVI съезда КПСС — в жизнь». «Земля сибирская». Томский нефтехимический комбинат — пусковая стройка года. 19.30 — Премьера фильма-спектакля Кемеровского государственного театра им. А. В. Луначарского «Дикий ангел». 21.00 — «Время». Информационная программа. 21.35 — Продолжение фильма-спектакля «Дикий ангел». 22.25 — «Сегодня в мире». 22.40—23.00 — «Знакомые мелодии». Концерт.

ВТОРАЯ ПРОГРАММА

МОСКВА

12.00 — «Фильм — детям». «Хабиб» — повелитель змей». Телевизионный художественный фильм. 13.05 — «Космический век». Страницы летописи. Телевизионный документальный фильм. Фильм 1-й. 14.05 — Концерт дважды Краснознаменного Академического ансамбля песни и пляски Советской Армии им. А. В. Александрова. 15.00 — «Искусство актера». Три диалога об актере. 16.00 — Перерыв. 18.05 — Концерт гитариста Отто де Ла Роча (Никарагуа).

БАРНАУЛ

18.30 — «Скольжение на грани». Документальный фильм.

МОСКВА

18.45 — Народные мелодии.

БАРНАУЛ

19.00 — Передача для малышей. 19.30 — «Конкурс». Документальный телефильм. 19.45 — «Алтайские новости».

МОСКВА

20.00 — «Спокойной ночи, малыши». «Морской бой». Мультипликационный фильм. 20.15 — Чемпионат Европы по стендовой стрельбе. Круглый стенд. Передача с олимпийского стрельбища «Динамо». 20.30 — Концерт Государственного ансамбля песни и танца Абхазской АССР. 21.00 — «Время». Информационная программа. 21.35—23.15 — «Песня первой любви». Художественный фильм.

ВТОРНИК 21 ИЮЛЯ

ПЕРВАЯ ПРОГРАММА

МОСКВА

8.00 — «Время». Информационная программа. 8.40 — Утренняя гимнастика. 9.05 — А. Коломиец. — «Дикий ангел». Фильм-спектакль Кемеровского Государственного театра им. А. Луначарского. 11.20 — Новости. 11.25 — Перерыв. 14.15 — Новости. 14.35 — Программа телевизионных документальных фильмов Прибалтийских республик. «Рига — город на островах». «Молодость в 400 лет». «Город горючего камня». 15.50 — «Делай с нами, делай, как мы, делай лучше нас». Передача из ГДР. 16.50 — «На полях страны». 17.05 — «На Всемирных студенческих играх». Передача из Бухареста. 17.45 — «Подвиг». 18.15 — «Веселые нотки».

БАРНАУЛ

18.30 — «Алтайские новости»

МОСКВА

18.45 — «Сегодня в мире».

БАРНАУЛ

19.00 — «Земля алтайская». «Зеленая жатва».

МОСКВА

19.35 — «Я — родом из детства». Художественный фильм. 21.00 — «Время». Информационная программа. 21.35 — «Очевидное—невероятное». 22.20 — «Сегодня в мире». 22.35—23.05 — Поют молодые солисты Государственного академического театра оперы и балета Латвийской ССР. Передача из Риги.

ВТОРАЯ ПРОГРАММА

МОСКВА

12.00 — Фильм — детям. «Каштанка». Телевизионный художественный фильм. 13.30 — «Веселая карусель». «Матч-реванш». Мультипликационные фильмы. 14.00 — «Наставник». Телевизионный журнал. 14.30 — Чемпионат СССР по современному пятиборью. Передача из плавательного бассейна в Лужниках. 15.00 — Играет камерный оркестр Московской государственной консерватории. 15.20 — «Литературные чтения». С. Антонов. «Разорванный рубль». 16.00 — Перерыв.

БАРНАУЛ

18.00 — «Земля родная». «Кладовая плодородия». Документальные фильмы.

МОСКВА

19.00 — «Откровенный разговор».

БАРНАУЛ

19.35 — Документальный фильм.

19.45 — «Алтайские новости».

МОСКВА

20.00 — «Спокойной ночи, малыши». «Волшебный экран». 20.15 — Спортивная программа. Чемпионат Европы по стендовой стрельбе. Чемпионат СССР по современному пятиборью. Передача с олимпийского стрельбища «Динамо». 21.00 — «Время». Информационная программа. 21.35—23.05 — «Им было восемнадцать». Художественный фильм.

СРЕДА 22 ИЮЛЯ

ПЕРВАЯ ПРОГРАММА

МОСКВА

8.00 — «Время». Информационная программа. 8.40 — Утренняя гимнастика. 9.05 — «Маршрутами юных». 9.35 — «Я — родом из детства». Художественный фильм. 11.05 — Концерт из произведений Н. Метнера, А. Рубенштейна, Н. Мясковского, И. Стравинского. 11.25 — Новости. 11.30 — Перерыв. 14.15 — Новости. 14.35 — «Человек на земле». Кинопрограмма. 15.30 — «Шахматная школа». 16.00 — Концерт фольклорного ансамбля «Фазисн» (Грузинская ССР). 16.30 — «На Всемирных студенческих играх». Передача из Бухареста. 17.15 — «Отзовитесь, горнисты!».

БАРНАУЛ

17.45 — Киножурнал. 17.55 — «Молодость». «Карабин высотника». О бригаде монтажников Г. Горбунова — с Коксохима.

МОСКВА

18.15 — Дневник универсиады.

БАРНАУЛ

18.30 — «Алтайские новости».

МОСКВА

18.45 — «Сегодня в мире». 19.00 — «Встречи по вашей просьбе». Ответы на вопросы полиграфистов г. Калинина. 20.00 — Программа Польского телевидения. 21.00 — «Время». Информационная программа. 21.35 — Поэзия. В. Луговской. Вечер в Колонном зале Дома союзов. 23.05 — Сегодня в мире. 23.20—24.00 — «На Всемирных студенческих играх». Передача из Бухареста. (Гимнастика. Мужчины).

ТВ БУДУЩЕЙ НЕДЕЛИ

ВЫРЕЖЬ И СОХРАНИ

ВТОРАЯ ПРОГРАММА

МОСКВА

12.00 — «Фильм — детям». «Очкарик». Телевизионный художественный фильм. 12.45 — «Джигиты Зариповы». Фильм-концерт (Ташкент). 13.10 — «Наука и техника». Киножурнал. 13.20 — «Документальный экран». 14.20 — В. Каверин. «Перед зеркалом». Читают народные артисты РСФСР А. Лазарев и С. Немоляева. 15.10 — Поет заслуженный артист РСФСР А. Ворошило. 16.00 — Перерыв. 17.45 — «Жизнь науки».

БАРНАУЛ

18.15 — «Алаверды». Художественный фильм. 18.35 — «В летний вечер». Музыкальная программа. 19.30 — «Стрелка». Документальный фильм. 19.45 — «Алтайские новости».

МОСКВА

20.00 — «Спокойной ночи, малыши». «Алим и его ослик». Мультипликационный фильм. 20.15 — «Международная панорама». 21.00 — «Время». Информационная программа. 21.35—0.15 — Г. Запольская. «Мораль пани Дульской». Телевизионный спектакль.

ЧЕТВЕРГ 23 ИЮЛЯ

ПЕРВАЯ ПРОГРАММА

МОСКВА

8.00 — «Время». Информационная программа. 8.40 — Утренняя гимнастика. 9.05 — Программа мультипликационных фильмов: «Крокодил Гена». «Чебурашка». 9.45 — Концерт Государственного академического русского народного оркестра имени Н. Осипова. 10.20 — «Очевидное — невероятное». 11.20 — Новости. 11.25 — Перерыв. 14.15 — Новости. 14.35 «Техника и горы». Научно-популярный фильм. 14.50 — «Русская речь». 15.20 — Фильм — детям. «Гибель «Орла». 16.35 — Поет Росита Форнес (Куба). 17.05 — «На Всемирных студенческих играх». Передача из Бухареста. (Легкая атлетика). 17.25 — «Слоненок». Мультипликационный фильм. 17.35 — Ленинская школа хозяйствования. Степень ответственности. 18.15 — Дневник универсиады.

БАРНАУЛ

18.30 — «Алтайские новости».

МОСКВА

18.45 — «Сегодня в мире». 19.35 — Опера Н. Римского-Корсакова «Садко». Спектакль Государственного академического Большого театра Союза ССР. 21.00 — «Время». Информационная программа. 21.35 — Продолжение оперы Н. Римского-Корсакова «Садко». 22.45 — «Сегодня в мире». 23.00 — Чемпионат СССР по футболу. «Зенит» — «Динамо» (Тбилиси). Трансляция из Ленинграда.

ВТОРАЯ ПРОГРАММА

МОСКВА

12.00 — Фильм — детям. «Волшебный круг». Телевизионный художественный фильм. 1-я серия. 13.05 — «Нисами Гянджеви». Телевизионный документальный фильм. 13.25 — «Москва и москвичи». 13.55 — «Что? Где? Когда?». Телевизионная викторина. 14.55 — «Поет земля бурятская». Фильм-концерт. 16.00 — Перерыв.

БАРНАУЛ

18.00 — «Человек Страны Советов». Кинопрограмма. 18.45 — «Народный контроль действует». На контроле — заготовка кормов. Мамонтовский район. 19.15 — «Звучащие берега». Фильм-концерт. 19.45 — «Алтайские новости».

МОСКВА

20.00 — «Спокойной ночи, малыши». «Волшебный экран». 20.15 — «Поэзия». Г. Абашидзе. 21.00 — «Время». Информационная программа. 21.35—23.10 «Смелые люди». Художественный фильм.

ПЯТНИЦА 24 ИЮЛЯ

ПЕРВАЯ ПРОГРАММА

МОСКВА

8.00 — «Время». Информационная программа. 8.40 — Утренняя гимнастика. 9.05 — «Лети, наша песня». 9.35 — «Смелые люди». Художественный фильм. 11.10 — Играет лауреат Международного конкурса А. Корсаков. 11.25 — Новости. 11.30 — Перерыв. 14.15 — Новости. 14.35 — К Дню Военно-Морского Флота. Программа документальных фильмов. 15.20 — «Фильм — детям». «Необыкновенное путешествие Мишки Стрекачева». 16.45 — «Советы и жизнь». 17.15 — Чемпионат СССР по академической гребле. Передача из гребного канала «Крылатское».

БАРНАУЛ

17.45 — Киножурнал. 17.55 — К дню рождения В. М. Шукшина. «Снимается кино». Репортаж со съемок фильма «Праздники детства».

МОСКВА

18.15 — Дневник универсиады.

БАРНАУЛ

18.30 — «Панорама недели».

МОСКВА

18.45 — «Сегодня в мире».

БАРНАУЛ

19.00 — «Наш современник». Телеочерк о делегате XXVI съезда КПСС, председателе колхоза «Россия» Змеиногорского района И. Я. Шумакове.

МОСКВА

19.25 — «На экране кинокомедия». «Праздник Святого Георгена». 21.00 — «Время». Информационная программа. 21.35 — «Рафаэлла Карра в Москве». Эстрадная программа. 22.25 — «Сегодня в мире». 22.40—23.25 — Л. Минкус — дивертисмент из балета «Пахита».

ВТОРАЯ ПРОГРАММА

МОСКВА

12.00 — Фильм — детям. «Волшебный круг». Телевизионный художественный фильм. 2-я серия. 13.05 — Выступление ансамбля «Юность» (г. Казань). 13.30 — Программа документальных фильмов. 14.00 — «Кладовая солнца». 15.00 — «Адреса молодых». 16.00 — Перерыв. 17.45 — М. Равель. Квартет фа мажор.

БАРНАУЛ

18.15 — Научно-популярный фильм. 18.25 — «Атеизм и молодежь».

МОСКВА

19.00 — «Содружество». Тележурнал.

БАРНАУЛ

19.25 — Телефильм. 19.35 — Киножурнал. 19.45 — «Панорама недели».

МОСКВА

20.00 — «Спокойной ночи, малыши». «Волшебный экран». 20.15 — На Всемирных студенческих играх». Передача из Бухареста. 21.00 — «Время». Информационная программа. 21.35 — «Надежный человек». Телевизионный художественный фильм. 1-я и 2-я серии. 23.45—0.15 — «Небо — любовь моя». Телевизионный документальный фильм.

СУББОТА 25 ИЮЛЯ

ПЕРВАЯ ПРОГРАММА

МОСКВА

8.00 — «Время». Информационная программа. 8.40 — Утренняя гимнастика. 9.05 — «Для вас, родители». 9.35 — «Круг чтения». 10.20 — Тираж «Спортлото». 10.30 — К национальному празднику Кубы — Дню национального восстания. Кинопрограмма «По Кубе». 11.00 — «Человек. Земля. Вселенная». 11.45 — «Победители». Клуб фронтовых друзей. 13.15 — «Радуга». IV Международный фестиваль телевизионных программ народного творчества: «Карифеста». (Куба). 13.45 — Премьера телевизионного документального фильма «Душа коллектива» (Ростов-на-Дону). Из цикла «Коммунисты». 14.15 — «Сегодня в мире». 14.30 — «Завтра — День работника торговли». 15.05 — «По вашим письмам». Музыкальная программа к Дню работника торговли. 15.50 — «В мире животных». 16.50 — Беседа политического обозревателя Л. А. Вознесенского. 17.20 — Дневник универсиады. 17.35 — «Фильм — детям». «Нахаленок». 18.30 — Перерыв. 18.45 — «9-я студия». 19.45 — Премьера телевизионного художественного фильма «Приключения Шерлока Холмса и доктора Ватсона». 1-я серия. 21.00 — «Время». Информационная программа. 21.35 — 2-я серия телевизионного художественного фильма «Приключения Шерлока Холмса и доктора Ватсона». 22.50 — «Песня далекая и близкая». 23.30—23.40 — Новости.

ВТОРАЯ ПРОГРАММА

БАРНАУЛ

10.00 — «Уникальные автомобили». Документальный фильм. 10.15 — «Беда». Художественный фильм. 11.45 — Киножурнал. 11.55 — А. Белинский. «Пятый десяток». Спектакль Московского драматического театра имени А. С. Пушкина.

МОСКВА

14.25 — С. Алешин. «Если...». Фильм-спектакль Московского драматического театра на Малой Бронной. 16.30 — Чемпионат Европы по стендовой стрельбе. Траншейный стенд. 16.50 — Телевизионный документальный фильм. 17.00 — Спутник кинозрителя. 17.45 — Программа телевизионных документальных фильмов: «Сельские пехлеваны». «Передай эстафету». 18.15 — Телевизионный «Клуб молодоженов». 19.30 — «Музыкальный киоск». 20.00 — «Спокойной ночи, малыши». «О лесничем Робатке и Оленеветерке». Мультипликационный фильм. 20.15 — «Здоровье». Научно-популярная программа. 21.00 — «Время». Информационная программа. 21.35—23.00 — «Только ты». Художественный фильм по мотивам оперетты И. О. Дунаевского «Белая акация».

ВОСКРЕСЕНЬЕ 26 ИЮЛЯ

ПЕРВАЯ ПРОГРАММА

МОСКВА

8.00 — «Время». Информационная программа. 8.40 — «На зарядку становись!». 9.00 — «Будильник». 9.30 — «Служу Советскому Союзу!». 10.30 — «Здоровье». Научно-популярная программа. 11.15 — Музыкальная программа «Утренняя почта». 11.45 — «Советский Союз — глазами зарубежных гостей». 12.00 — «Сельский час». 13.00 — «Музыкальный киоск». 13.30 — «На Всемирных студенческих играх». Передача из Бухареста. 14.15 — К 125-летию со дня рождения Б. Шоу. Б. Шоу — «Пигмалион». Фильм-спектакль Государственного академического Малого театра Союза ССР. 15.45 — «Сегодня — День Военно-Морского Флота СССР». Выступление первого заместителя главнокомандующего Военно-Морским Флотом СССР, адмирала флота Н. И. Смирнова. 16.00 — Концерт ансамблей песни и пляски Военно-Морского Флота. 17.00 — «Клуб кинопутешествий». 18.00 — Дневник универсиады. 18.15 — Перерыв. 18.30 — «Международная панорама». 19.15 — Заключительный концерт Всесоюзного конкурса молодых исполнителей советской песни в г. Днепропетровске. 21.00 — «Время». Информационная программа. 21.35 — Футбольное обозрение. 22.05 — «Там, где зимует весна...». Телевизионный документальный фильм. 22.45 — Новости.

ВТОРАЯ ПРОГРАММА

МОСКВА

14.20 — Чемпионат Европы по стендовой стрельбе. Передача с олимпийского стрельбища «Динамо». 14.35 — «Никарагуа: гитара и винтовка». Телевизионный документальный фильм. 15.55 — Пьесы для арфы. 16.05 — «Блеск и нищета куртизанок». Телевизионный многосерийный художественный фильм. 1-я серия. 17.35 — Вечер оперетты. 18.25 — «На Всемирных студенческих играх». Передача из Бухареста. 18.55 — «У театральной афиши». 20.00 — «Спокойной ночи, малыши». «Незнакомка за рулем». Мультипликационный фильм. 20.15 — Вс. Вишневский. «Оптимистическая трагедия». 21.00 — «Время». Информационная программа. 21.35—23.25 — «Испытание верности». Художественный фильм.

БЮРО ПО ТРУДОУСТРОЙСТВУ

приглашает

НА НОВОАЛТАЙСКИЙ ЗАВОД ПОЛНОСБОРНЫХ ДОМОВ СРОЧНО:

токаря, слесаря, диспетчеров в ПДО, **мастеров** в цех домостроения (деревообработчики), **слесарей-сантехников, электриков, уборщиц, кочегаров, зольщиков, грузчиков, рабочих** на укладку пиломатериала, **водителя** электропогрузчика, **автокрановщика, отделочников, станочников, фрезеровщика, сборщика** деталей и изделий из древесины, **маляров, торцовщиков, склейщиков, столяров, сортировщиков, укладчиков** минеральной ваты, **электромонтажников, операторов** кран-балки, **жестянщиков, слесарей-сборщиков, стекольщиков, сушильщиков, инженеров-технологов** (по деревообработке), **инженера-конструктора, слесарей** по обслуживанию грузоподъемных механизмов, **стропальщиков, пожарников** в ведомственную пожарную охрану.

Доставка на работу и с работы — служебным транспортом.

Жилье работающим предоставляется в порядке очередности в течение двух-трех лет.

Обращаться: г. **Новоалтайск, ул. Короленко, 2—2.**

ИЗДАТЕЛЬСТВУ «АЛТАЙСКАЯ ПРАВДА»

срочно требуются:

СЛЕСАРЬ, РАЗМОТЧИК бумаги, **ПРИЕМЩИЦА** на машину, **МАЛЯР, ДВОРНИК, ПРИЕМЩИЦЫ** газет (работа в ночное время).

Обращаться: ул. Короленко, 105, комн. 314. Тел. 3-23-95.

Бюро по трудоустройству

приглашает

В ФИНАНСОВЫЕ ОРГАНЫ:

секретаря в приемную и машинистку.

Выплачивается квартальная премия, имеется фонд экономического стимулирования.

Обращаться: ул. Деповская, 34 и ул. Островского, 16—2.

Коллективы редакций краевых газет и типографии «Алтайская правда» с глубоким прискорбием извещают о смерти старейшего полиграфиста

КОМКО
Петра Федоровича

и выражают соболезнование семье и близким покойного.

Вынос тела — 17 июля в 15 часов по адресу: ул. Интернациональная, 253—40.

ЧТО? ГДЕ? КОГДА?

СПРАВОЧНЫЙ ОТДЕЛ «АЛТАЙСКОЙ ПРАВДЫ»

ТЕАТРЫ

МОСКОВСКИЙ ДРАМАТИЧЕСКИЙ ТЕАТР им. А. С. Пушкина в помещении театра драмы — «НЕВОЛЬНИЦЫ» — в 19-30; **18 июля** — «НЕВОЛЬНИЦЫ» — в 12. «РАЗБОЙНИКИ» — в 19-30; **в помещении театра оперетты** — «ПЯТЫЙ ДЕСЯТОК» — в 19-30. **18 июля** — «МОЯ ЛЮБОВЬ НА ТРЕТЬЕМ КУРСЕ» — в 12. «ПЯТЫЙ ДЕСЯТОК» — в 19-30.

КИНО

«МИР» (5-64-95). «НАВАЖДЕНИЕ» — в 9, 11, 13, 15, 17, 19, 21.

«РОССИЯ» (2-44-77). «ЛАРЕЦ МАРИИ МЕДИЧИ» — в 9, 10, 11, 12, 13, 14, 15, 16, 17, 18, 19, 20, 20-50 (удл. сеанс), 21-45.

«РОДИНА» (3-12-92). «МИЛЛИОНЫ ФЕРФАКСА» — в 10, 12, 13, 14, 16, 17, 18, 19, 20, 22. «СИЦИЛИАНСКАЯ ЗАЩИТА» — в 11, 15, 21 (удл. сеанс).

«ЮНОСТЬ» (6-90-93). «ЛАРЕЦ МАРИИ МЕДИЧИ» — в 9-30, 11-30, 16-30, 21-15 (удл. сеанс). «ЧЕРЕЗ ТЕРНИИ К ЗВЕЗДАМ» (1—2 серии) — в 13-30, 18-30.

«ПЕРВОМАЙСКИЙ». «ЧЕРНЫЙ ВОЛК» — в 11 (для детей). «МИЛЛИОНЫ ФЕРФАКСА» — в 13, 15, 17, 19 (удл. сеанс), 21. «ВЕНДЕТТА ПО-КОРСИКАНСКИ» — в 10, 12, 14, 16, 18, 20 (удл. сеанс).

«ЧАЙКА». «ЭКЗАМЕН» (1—2 серии) — в 11, 13-30, 16, 18-30, 21.

«АЛТАЙ». «ТЕКУМЗЕ» — в 15, 17, 19, 21 (удл. сеанс).

ЛЕТНИЙ КИНОТЕАТР ВДНХ. «ПРОЩАЛЬНАЯ ГАСТРОЛЬ «АРТИСТА» — в 12, 14, 16.

«ЗАРЯ» (4-48-38). «ТАКИЕ ЖЕ, КАК МЫ!» — в 15, 17, 19 (удл. сеанс), 21.

«ЛУЧ». Мультсборник — в 11-30 (для детей). «В НАЧАЛЕ СЛАВНЫХ ДЕЛ» (1—2 серии) — в 9, 13-30, 16, 19.

«ЛЕТО». «КАПИТАН» — в 17, 19, 21.

ДВОРЕЦ КУЛЬТУРЫ ШИННИКОВ. «БАБЬЕ ЦАРСТВО» — в 15, 17, 19, 21 (удл. сеанс).

ДВОРЕЦ КУЛЬТУРЫ ХИМИКОВ. «КТО ЕСТЬ КТО» — в 15, 17, 19, 21 (удл. сеанс).

ДВОРЕЦ КУЛЬТУРЫ КОТЕЛЬЩИКОВ. «ДОКАЗАТЕЛЬСТВ УБИЙСТВА НЕТ» — в 15, 17, 19 (удл. сеанс), 21.

ДОМ КУЛЬТУРЫ МЕЛАНЖЕВОГО КОМБИНАТА. «РАССЛЕДОВАНИЕ» — в 15, 17, 19, 21.

ПОГОДА

Сегодня днем **по краю**, по данным синоптиков, ожидается переменная облачность, по северо - западным районам местами кратковременные дожди, по остальным районам без осадков. Ветер юго-восточный, 7—12 метров в секунду, местами до 20 метров в секунду. Температура 20—25 градусов тепла.

По Барнаулу — переменная облачность, без осадков, ветер юго-восточный, 7—12 метров в секунду. Температура 22 — 24 градуса тепла.

Атмосферное давление на 13 часов 16 июля было 736 миллиметров ртутного столба. Относительная влажность воздуха 76 процентов.