ПРОЛЕТАРИИ ВСЕХ СТРАН, СОЕДИНЯЙТЕСЬ!

АЛТАЙСКАЯ ПРАВДА

Орган Алтайского краевого комитета КПСС и краевого Совета народных депутатов

№ 161 (18097) • СРЕДА, 8 ИЮЛЯ 1981 ГОДА • Газета выходит с 12 августа 1917 года • Цена 2 коп.

ЭКОНОМИТЬ В БОЛЬШОМ И МАЛОМ

Определяя пути развития социалистической экономики на одиннадцатую пятилетку, XXVI съезд КПСС призвал советских людей ускорить перевод народного хозяйства на преимущественно интенсивный путь развития, рационально использовать созданный производственный потенциал, всемерно экономить материальные, трудовые и финансовые ресурсы. Наше дальнейшее движение вперед, подчеркивается в Отчетном докладе ЦК КПСС XXVI съезду КПСС, все в большей мере будет зависеть от умелого и эффективного использования всех имеющихся ресурсов — труда, основных фондов, топлива и сырья, продукции полей и ферм.

«Выработанный партией курс на повышение эффективности и интенсификацию экономики, — подчеркивается в принятом ЦК КПСС и Советом Министров СССР постановлении «Об усилении работы по экономному и рациональному использованию сырьевых, топливно - энергетических и других материальных ресурсов», — нацеливает на то, чтобы результаты производства росли быстрее, чем затраты на него, чтобы при меньших ресурсах добиваться большего. Нужно еще настойчивее и последовательнее проводить в жизнь принципы социалистического хозяйствования, выполнять ленинский наказ — вести аккуратно и добросовестно счет денег, хозяйничать экономно, соблюдать строжайшую дисциплину в труде».

Бережно расходовать сырье и материалы, сокращать отходы, устранять потери на каждом рабочем месте, в каждом трудовом коллективе — значит экономить труд миллионов людей и капитальные вложения, увеличивать выпуск продукции, сохранять окружающую природную среду. От этого во многом зависит расширение возможностей повышения благосостояния трудящихся, успешной реализации планов на одиннадцатую пятилетку и предстоящее десятилетие в целом. Вот почему в борьбе за успешное выполнение принятых обязательств на текущий год трудовые коллективы края стремятся выдавать больше и лучше продукции при наименьших затратах. Наилучших результатов в этой борьбе добиваются те коллективы предприятий, где ведется целенаправленная и повседневная работа за экочомию и бережливость, когда в нее вовлечены все трудящиеся.

Пример рачительного, подлинно хозяйского отношения к материальным ресурсам показывают многие коллективы промышленных предприятий. Рационально используются черные и цветные металлы на заводах: Алтайском вагоностроительном, бийском «Электропечь», Барнаульском механических прессов, объединении Алтайсельхозремонт. Экономно расходуют сырье на барнаульских хлопчатобумажном комбинате, заводе технического углерода, овчинно-меховой фабрике. Значительной экономии материально-энергетических ресурсов добились такие предприятия, как Сибэнергомаш, Алтайский завод тракторного электрооборудования, Барнаульский меланжевый комбинат, Кучукский сульфатный комбинат и другие. Борьба за экономию и бережливость на этих предприятиях стала поистине массовой, в нее включился каждый человек. Разработаны практические меры по значительному снижению расхода сырья, материалов, топлива и энергии, сокращению отходов, максимальной утилизации вторичных ресурсов, ликвидации различного рода потерь, а за реализацией намеченных мероприятий налажен систематический контроль.

Вместе с тем некоторые предприятия допускают перерасход проката черных металлов и меди, бронзового литья, катаных и тянутых труб, пиломатериалов, спичечного сырья, отдельных видов химикатов, электрической и тепловой энергии, топлива. Такие факты имеют место на заводах: Бийском котельном, Барнаульском аппаратурно-механическом, Алтайском тракторном, Славгородской мебельной фабрике, на предприятиях стройиндустрии и других. Причина в том, что здесь принижена требовательность к руководителям звеньев, инженерам, конструкторам, технологам и другим специалистам за разработку и внедрение новой техники, наиболее прогрессивных технологических процессов и иных решений, обеспечивающих рациональное использование и экономию ресурсов при высоком качестве продукции.

Боевой призыв XXVI съезда КПСС «Экономика должна быть экономной», его воплощение в жизнь, как указывается в постановлении ЦК КПСС и Совета Министров СССР, — дело всей партии, всего народа. Вот почему чем шире и глубже будет массовое движение за экономию и бережливость, тем весомей будут его результаты. Каждый советский человек, где бы он ни трудился, какой бы пост ни занимал, обязан включиться в это всенародное соревнование, внести свой конкретный вклад в это общенародное дело. Запевалами такого соревнования стали труженики Барнаульской ТЭЦ-2, призвавшие трудовые коллективы бороться за звание «Коллектив высокой экономии». Их патриотический почин подхвачен на многих предприятиях края. Важно, чтобы в это соревнование включился каждый трудовой коллектив, каждый работающий. За планами и мероприятиями по экономии, которые надо разработать на каждом предприятии, должны последовать конкретные дела. Необходимо поддерживать и развивать инициативу трудящихся в деле экономии и бережливости, воспитывать заботливое отношение к народному добру, бережливость в использовании материальных ценностей в быту. Жить бережно и экономно — это значит уметь считать народную копейку, которая рубль бережет. Это значит — не позволять себе и окружающим расточительности, всевозможных потерь и излишества, решительно пресекать непроизводительные расходы, создавать нетерпимую обстановку к любым фактам бесхозяйственности. В этой всенародной борьбе одинаково важны личная инициатива каждого и поиск всего коллектива, стерегущее око народного контролера и направляющая роль первичной парторганизации.

Экономить в большом и малом — это значит взять под хозяйский догляд каждый килограмм металла, сырья и топлива, каждый киловатт-час электроэнергии. Рачительно хозяйствовать — это значит производительно использовать каждую рабочую минуту и с максимальной загрузкой — оборудование, выдавать на каждом рабочем месте качественную продукцию, повсеместно внедрять технически обоснованные нормы и прогрессивные нормативы расходования материальных ценностей. Вот почему на каждом рабочем месте, в каждом трудовом коллективе повсеместно должны найти место индивидуальные и коллективные обязательства по экономии и бережливости, лицевые счета экономии и эффективности. Неусыпными стражами хозяйского расходования ресурсов должны стать посты бережливости. Долг горкомов и райкомов КПСС, первичных парторганизаций — мобилизовать всех тружеников на экономное и рациональное использование ресурсов и тем самым внести достойный вклад в решение важнейшей народнохозяйственной задачи.

НА „ЗЕЛЕНОЙ ЖАТВЕ“ ДОРОГ КАЖДЫЙ ЧАС!

С ХОЗЯЙСКИМ ПОДХОДОМ

Кормозавод в госплемзаводе «Свободный», его коллектив хорошо известны не только в нашем районе, но и далеко за его пределами. В этом году перед началом массовой заготовки кормов именно здесь было проведено краевое совещание, по вопросам кормопроизводства. Свободненцы делились на этом совещании опытом своей работы.

Работа на кормозаводе идет полным ходом. Небольшой коллектив операторов выдает за сутки до 250 центнеров витаминной травяной муки в гранулах. Работа организована в три смены. Коллектив кормоприготовителей дружный, это чувствуется сразу.

Хорошо помогает в борьбе за качество экспресс-лаборатория. Ежедневный анализ произведенной продукции позволяет операторам кормозавода более точно отрегулировать агрегаты, не допускать снижения качества зеленых гранул.

В прошлом году кормозаготовители племзавода «Свободный» запасли за летний период 26 тысяч центнеров витаминной травяной муки в гранулах. Нынче намереваются заготовить на тысячу центнеров больше. Обязательство это успешно выполняется.

Н. ЛОБАЧ.

НЕТ ВАЖНЕЕ ЗАБОТЫ

Интервью с теми, кто впереди

Обеспечить скоту сытую зимовку — нет сегодня важнее заботы. Для нужд общественного животноводства хозяйствам Рубцовского района предстоит взять с естественных и поливных сенокосов 45 тысяч тонн сена, 36 тысяч тонн сенажа и 11 тысяч тонн витаминной травяной муки. О том, как идет заготовка кормов, рассказывает первый секретарь Рубцовского райкома партии Н. И. Бондарь:

— Да, обстановка диктует сейчас предельную мобилизацию всех сил и ресурсов. **В районе создана чрезвычайная комиссия во главе с первым секретарем райкома партии.** Она регулярно подводит итоги соревнования, координирует ход страды. Доведены задания по заготовке веток, камыша, трав с неудобиц до всех районных организаций и ведомств. Всего такого корма будет заготовлено 1,5 тысячи тонн. Через районную газету райком партии и райисполком обратились к населению принять активное участие в сенокосе, каждому жителю района внести свой вклад в кормозаготовки. Подключились к «зеленой жатве» и промышленные предприятия города.

На ключевых участках страды расставлены коммунисты. В сенокосе участвуют 17 партийных и девять партийно-комсомольских групп, 25 идеологических звеньев, посты народных контролеров, депутатские посты. Словом, все подчинено кормозаготовкам.

На сегодня заготовлено сена 35 процентов от потребного, сенажа 8 процентов и 15 процентов гранул. Эти корма взяты в основном с площадей многолетних трав. На очереди однолетние, их в районе 17 тысяч гектаров.

Сейчас, после прошедших дождей, думаем дополнительно посеять пять тысяч гектаров однолетних трав. К осени они успеют вырасти под косовицу на сенаж и гранулы. Это тоже резерв, который надо использовать. Изменили мы и технологию приготовления корма из веток. Вместо традиционной сушки веников сейчас пропускаем заготовленные свежие ветки через грануляторы и получаем отличные, со стопроцентной поедаемостью зеленые гранулы.

Кормопроизводство у нас выделено в самостоятельную отрасль. Сейчас на сенокосных угодьях работают 53 комплексных бригад и звеньев. Хорошо работают люди, не жалеют сил и энергии, понимают сложность обстановки.

Например, звено А. А. Финделя из третьего отделения совхоза «Рубцовский» уже справилось с планом заготовки сена. Ударно работает на агрегате витаминной муки оператор И. Б. Вал из этого же совхоза. На его счету уже 320 тонн ценнейшего корма. Примеры можно продолжать. Особо хотелось бы отметить слаженную работу кормозаготовителей совхоза «Рубцовский». Здесь организованно провели первый укос поливных, через дней пять начнут второй, а к осени — третий. В совхозе заготовлено 55 процентов сена и 31 процент от потребного — гранул. Хорошо идет сенокос в совхозах «Троинский» и «Никольский», в колхозах «Путь к коммунизму», «Страна Советов» и в других хозяйствах.

Я уже говорил, что району предстоит заготовить 11 тысяч тонн витаминной травяной муки и гранул. Задача эта осложняется неудовлетворительным снабжением Сельхозтехникой запасными частями для АВМ. Надо срочно решать этот вопрос.

Задача номер один — корма! Коммунисты, все труженики колхозов и совхозов района приложат максимум сил и энергии для безусловного выполнения планов заготовки кормов и обеспечения скоту сытой зимовки.

Валерий Кайстро — молодой, но достаточно уже опытный механизатор. С первых же дней заготовки кормов он показывает высокие результаты. Работая в совхозе «Пограничный» Славгородского района на тракторе Т-20, комсомолец Кайстро при сгребании сена норму, как правило, перевыполняет в полтора раза.

Фото А. Павлушкина.

Готовят второй укос

Механизированное звено А. Д. Петерса из колхоза имени Ленина взяло около 40 центнеров сена с каждого гектара орошаемого участка. В другом хозяйстве района — колхозе имени Кирова бригада А. И. Цицера заготовила по 48 центнеров с каждого из 540 поливных гектаров. Сейчас эти коллективы, а также мелиораторы других хозяйств подкармливают многолетние травы и ведут повторные поливы, чтобы дополнительно обеспечить высокий съем кормов с орошаемых участков.

Славгородский район.

ЕСЛИ ПОДОЙТИ УМЕЛО

- МАНЕВР ТЕХНИКОЙ И ЛЮДЬМИ
- ВЫКАШИВАЮТ ТРАВЫ В НЕУДОБИЦАХ
- ВЕТКИ — НА ВИТАМИННУЮ МУКУ

Природа внесла свои поправки в планы кормозаготовителей. Вопреки ожиданиям, в наиболее выгодных условиях оказались хозяйства Кош-Агачского района. В полупустынной Чуйской степи, как ни удивительно, нынче выпало больше осадков, чем в предыдущие годы. Но главное, конечно, решают здесь не осадки. Район из года в год наращивает площади орошаемых земель. Нынче на них отлично организовали полив. Уже сейчас видно, что есть возможность выполнить план производства кормов.

Сложнее в других районах. Естественные кормовые угодья и пашни, а они все расположены на богаре, пострадали от засухи. В центральных районах — Усть-Канском и Онгудайском — травы начали сохнуть, не успев зацвести. В Майминском, Чойском и Турочакском, Усть-Коксинском, во многих местах Шебалинского района нынче можно взять от 30 до 70 процентов кормов от обычно заготавливаемого количества. В целом по области это составит около половины того, что нам нужно.

Разумеется, рассчитывать только на привозные корма не дело. Их надо запасать на месте. В первую очередь необходимо сполна взять все то, что может дать наш сенокос. И другое — готовить корма там, где не готовили раньше: на лесных полянах, в заболоченных низинах, на крутых склонах, в высокогорье. Если в прежние годы выкашивалось 25—30 тысяч гектаров на неудобицах, то нынче предстоит заготовить корма в этих местах в два раза больше. А травы здесь есть.

Существует еще резерв — использовать корм древесного происхождения. Резерв не новый, используется у нас издавна. Позапрошлой зимой, например, такой корм хорошо помог животноводам Усть-Коксы. В здешних хозяйствах ветки кустарника измельчали специальными дробилками, обрабатывали щелочами, сдабривали минеральными добавками, получая вполне пригодный корм для скота. Или взять муку из древесных листьев. Как свидетельствует анализ нашей агрохимлаборатории, ее питательные свойства неплохие. Нынче производство такой муки организуется везде, где есть АВМы.

Иными словами, обеспечить скоту надежную зимовку — задача реальная. Дело за организацией. Пример того, как использовать кормозаготовительную технику, показывают опытно-производственное хозяйство «Чуйское», областная сельскохозяйственная опытная станция. Здешние механизированные отряды и звенья изо дня в день перевыполняют задание. Запасено уже около 300 тонн витаминной травяной муки, основная часть сена прессуется и сразу вывозится на сеновалы.

Хорошо организованы работы в совхозе «Эликманарский» Шебалинского района. Дирекция, партком, специалисты мобилизовали на сенокос все население, каждый трудоспособный человек имеет задание. В хозяйстве мало удобных лугов, к тому же они сейчас скудные. Поэтому звенья заготавливают корма на крутых склонах. Живут люди на покосах безвыездно, в шалашах, палатках, передвижных вагончиках, домиках. Отлично налажено питание и бытовое обслуживание, каждый понимает сложность обстановки и свою роль в общем деле.

Что еще делается, чтобы ускорить темпы «зеленой жатвы»? Прежде всего обком партии и облисполком объявили июль ударным месячником на кормозаготовках. В постановлении предусмотрены многие детали, в том числе повышенная оплата. Она зависит от выполнения звеньями заданий. Для оказания помощи в руководстве сенокосом во все без исключения хозяйства направлены партийные и советские активисты из областного центра.

Нынешняя страда, как никогда, потребовала много рабочих рук. На помощь сельчанам приходят рабочие промышленных предприятий, служащие. Каждое учреждение имеет планы кормозаготовки в конкретных хозяйствах. К примеру, сотни, а в выходные дни тысячи тружеников города заняты на лугах.

Словом, делается все, чтобы накопить нужный запас кормов.

К. КУЛИКОВ,
гл. агроном облсельхозуправления.

Горно-Алтайская **а. о.**

На сессии Верховного Совета РСФСР

МОСКВА. (ТАСС). 7 июля в Большом Кремлевском дворце начала работу третья сессия Верховного Совета РСФСР десятого созыва.

Аплодисментами депутаты и гости встретили товарищей Ю. В. Андропова, В. В. Гришина, А. А. Громыко, А. П. Кириленко, А. Я. Пельше, Г. В. Романова, М. А. Суслова, Н. А. Тихонова, Д. Ф. Устинова, Б. Н. Пономарева, М. С. Соломенцева, М. В. Зимянина, К. В. Русакова.

На повестке дня сессии — вопросы о задачах Советов народных депутатов РСФСР, вытекающих из решений XXVI съезда КПСС, о проектах Законов РСФСР «О судоустройстве РСФСР», «О выборах районных (городских) народных судов РСФСР», «О порядке отзыва народных судей и народных заседателей районных (городских) народных судов РСФСР», об утверждении Указов Президиума Верховного Совета РСФСР.

С докладом о задачах Советов народных депутатов РСФСР, вытекающих из решений XXVI съезда КПСС, выступил кандидат в члены Политбюро ЦК КПСС, Председатель Совета Министров РСФСР депутат М. С. Соломенцев.

Затем депутаты приступили к обсуждению доклада. 8 июля сессия Верховного Совета РСФСР продолжит работу.

СВОДКА

о ходе заготовки кормов на 6 июля 1981 г. по районам края (по данным крайсельхозуправления — в процентах к плану).

ПЕРВАЯ КОЛОНКА ЦИФР — заготовлено кормов в кормовых единицах, ВТОРАЯ — сена, ТРЕТЬЯ — сенажа, ЧЕТВЕРТАЯ — витаминной травяной муки.

Горно-Алтайская авт. обл.	7	5	6	21
Смоленский	61	76	32	31
Советский	52	72	36	28
Бийский	49	66	14	39
Целинный	46	55	39	26
Змеиногорский	44	31	74	49
Кытмановский	37	41	19	39
Усть-Пристанский	37	46	12	30
Быстроистокский	36	56	—	21
Краснощековский	36	50	13	32
Славгородский	35	52	10	18
Солтонский	35	35	38	21
Алтайский	34	42	21	37
Красногорский	32	28	39	46
Троицкий	31	36	16	26
Усть-Калманский	31	32	27	26
Баевский	30	33	19	22
Тогульский	30	23	37	45
Ельцовский	29	27	36	70
Третьяковский	29	39	8	11
Локтевский	28	26	34	13
Петропавловский	28	35	2	42
Алейский	27	22	36	30
Косихинский	27	27	36	13
Топчихинский	27	29	29	16
Тюменцевский	27	23	47	12
Чарышский	27	27	—	19
Крутихинский	26	26	27	26
Мамонтовский	26	20	34	29
Романовский	24	26	22	28
Хабарский	24	28	20	18
Шипуновский	24	19	43	20
Новичихинский	23	19	34	42
Панкрушихинский	22	25	12	38
Поспелихинский	22	23	24	12
Егорьевский	21	20	25	22
Курьинский	21	26	11	23
Ребрихинский	21	24	21	14
Заринский	20	17	27	13
Кулундинский	20	28	—	17
Михайловский	20	16	49	12
Благовещенский	19	27	30	22
Калманский	19	19	18	20
Рубцовский	19	28	6	13
Завьяловский	18	20	7	19
Ключевский	18	16	39	7
Первомайский	18	20	16	16
Тальменский	18	18	14	25
Угловский	17	9	69	25
Залесовский	16	17	14	15
Табунский	15	18	—	27
Волчихинский	14	7	23	53
Родинский	14	12	3	31
Бурлинский	13	15	7	11
Каменский	13	11	16	15
Павловский	12	9	18	12
Солонешенский	11	14	—	51
г. Барнаул	18	21	16	11

НА РАЗНЫХ УРОВНЯХ

Достаток кормов — это первое условие для выполнения напряженных планов по производству животноводческой продукции. О том, как создается основа предстоящей зимовки скота в хозяйствах объединения Алтайсортсемпром, рассказывает его начальник Н. А. БАБКОВ:

— Картина заготовки кормов в хозяйствах объединения выглядит весьма пестрой. Уверенно ведут кампанию колхозы «Заря Алтая» Завьяловского, имени Кирова Славгородского, «Москва» Хабарского района. В этих хозяйствах заготовлено до 70 процентов требуемого запаса сена. Неплохо пополняются кормохранилища в колхозе «Россия» Змеиногорского района: заложено около 4 тысяч тонн сенажа (труженики решили еще сверх плана запасти 2 тысячи тонн), выработана половина планового количества травяной муки. Ощутимую прибавку сена получают ежедневно в совхозах «Салаирский» Целинного, «53-й Октябрь» Романовского, «Октябрь» Каменского района.

Но в целом положение по объединению тревожное. Так, сена заготовлено лишь треть требуемого количества, сенажа — 11 тысяч тонн, что в семь раз меньше плана, не лучше обстоит дело и с травяной мукой. А ведь из 67 тысяч гектаров кормовых угодий убрана уже половина... Средняя урожайность трав составляет около 12 центнеров с гектара.

Ну, как здесь не обратиться к опыту колхозов имени Кирова и «Москва», где благодаря орошению получают по 40—50 центнеров зеленой массы! К сожалению, в других хозяйствах объединения поливные участки настолько мизерные, что говорить об их решающем вкладе в кормовой баланс не приходится. Здесь есть вина объединения, мало еще развиваем мы орошение, но следует воздать должное и партнерам. Алтайводстрой, например, никак не может сдать в эксплуатацию поливной участок в колхозе имени Кирова Крутихинского района, где и водоем до краев наполнен живительной влагой, но из-за медлительности мелиораторов она не может достигнуть поля.

Сейчас работники аппарата объединения разъехались по хозяйствам, выясняют на местах причины создавшегося положения. Следует заметить, что у хозяйств нет особых жалоб на работу техники. Есть и кому трудиться. На лугах 27 хозяйств объединения трудится сейчас 116 специализированных звеньев, в составе которых полторы тысячи, как правило, опытных кормозаготовителей.

Обстановка осложнилась еще одним обстоятельством. В некоторых хозяйствах безрассудно принялись за уборку на сено семенников многолетних трав. Мое мнение таково: так поступают только растерявшиеся руководители. Как бы трудно сегодня ни было, но жить надо завтрашним днем. Нам нужно во что бы то ни стало сохранить семенники, взять с них любой урожай. Дело в том, что объединение располагает незначительным переходящим фондом семян многолетних трав, и может получиться так, что пострадавшие сейчас плантации нечем будет подсеять в будущем году.

Идти надо другим путем: искать резервы, болеть душой за дело, умело организовывать и руководить. Дополнительные источники кормов есть: надо сеять однолетние травы, заготавливать веточный корм, выкашивать лесополосы и другие неудобицы. Нужно заинтересовать в этом каждого кормозаготовителя, каждого трудоспособного сельчанина.

От редакции: Положение в хозяйствах объединения, как видим, разное. Но не потому, что где-то погодные условия оказались милостивее. Дело, видимо, в разном уровне организаторской работы, разном подходе специалистов и руководителей к кормозаготовкам в столь сложный период.

К примеру, входящий в объединение совхоз имени Горького Шипуновского района чувствует себя наиболее уверенно благодаря созданному в прошлом сезоне двухгодичному запасу кормов. А ведь именно на это и нацеливают постоянно партийные и советские органы. Жить завтрашним днем! — таким должно быть правило каждого руководителя.

Нынешняя «зеленая жатва» вскрыла многие слабые места хозяйств объединения. Вдруг оказалось, что не позаботились запастись мешкотарой для травяной муки, в результате сейчас некоторые АВМы простаивают из-за чьей-то нерасторопности.

Засуха, кажется, застала врасплох и руководство объединения. Вот пример из незавидных: в 25 хозяйствах, ведущих заготовку веточного корма, на эту работу послано только 350 человек. Так что о массовом участии сельчан в кормозаготовках говорить не приходится. Мало хозяйств имеют специализированные кормодобывающие подразделения, трудящиеся по конечному результату, в объединении только разрабатываются дополнительные условия соревнования тружеников на период сенозаготовок. А время уходит.

АВТОРИТЕТ ПРИНЯТОГО РЕШЕНИЯ

Партийная жизнь: НА КОНТРОЛЕ — ПОСТАНОВЛЕНИЕ

В МНОГОГРАННОЙ ДЕЯТЕЛЬНОСТИ первичных парторганизаций важное место занимает контроль хозяйственной деятельности администрации. «Первичные партийные организации наделены правом контроля деятельности администрации. Важно, чтобы они полнее и лучше использовали его. Идет ли речь о кадровых вопросах, о выполнении хозяйственных планов или об улучшении условий труда и быта людей, парторганизации должны проявлять принципиальность, не идти на поводу у администрации, когда она поступает неправильно. Словом, твердо проводить партийную линию» — подчеркивал товарищ Л. И. Брежнев в Отчетном докладе на XXVI съезде КПСС.

Претворение этого положения в жизнь требует четкой системы контроля и проверки исполнения. Расскажу, как наша цеховая партийная организация проводит в жизнь собственные решения, осуществляет контроль деятельности администрации.

В конце мая минувшего года у нас прошло открытое партийное собрание, рассмотревшее задачи парторганизации по улучшению качества выпускаемой продукции. Почему именно этот вопрос был вынесен на обсуждение собрания? Может быть, качество чугунного литья резко ухудшилось? Отнюдь. Но важно и другое: парторганизация всегда должна внимательно следить за качеством изделий, не позволять коллективу успокаиваться на достигнутом.

Чтобы принять правильное решение, наметить реальные задачи и сроки, требовалось хорошо подготовить собрание, продумать основательно проект постановления. Для подготовки собрания партбюро назначило комиссию из компетентных коммунистов. Возглавил ее член партбюро И. П. Пасечников. Товарищи хорошо изучили проблему, побеседовали с рабочими, специалистами. Составленный ею проект постановления мы обсудили на заседании партбюро. Все его пункты были реальны, хотя выполнение некоторых требовало значительных усилий, большой организаторской работы.

С докладом на собрании выступил начальник техотдела В. А. Лапин. Толковыми, деловыми были выступления коммунистов и беспартийных. После тщательного обсуждения собрание приняло постановление, направленное на дальнейшее улучшение качества литья.

С тех пор минул год. С удовлетворением могу сообщить, что постановление по всем пунктам выполнено. Брак литья снизился на 13 процентов. Заметно повысилось качество технологических отливок, поступающих в обрубное отделение. Это позволило снизить трудоемкость обрубки. Для выполнения постановления партсобрания многое сделали коммунисты: начальник плавильного отделения О. А. Тулеев, начальник формовочного отделения И. П. Пасечников, бригадир формовщиков В. М. Высоцкий, выбивальщик В. В. Колодин, технолог В. П. Батищев, механик Н. Р. Бобровский, заливщик Н. Н. Терсков, слесарь Н. Н. Кузьмич, земледел Н. В. Шипилова, стерженщица Н. А. Бондарева. Они прежде всего выступили как организаторы выполнения партийного решения.

Но главной опорой бюро стали все шесть партийных групп. Активнее всех взялись за дело партгруппы плавильного, формовочного, обрубного отделений. На формовке по инициативе коммунистов каждой бригаде дали на обработку определенную группу деталей. Это ликвидировало обезличку, повысило исполнительскую дисциплину. Тверже стали навыки формовщиков. Все это положительно сказалось на качестве литья.

Проверка исполнения предполагает четкий контроль. С этой целью у нас уже много лет ведется соответствующий журнал. В нем записываются пункты постановлений каждого собрания, фамилии исполнителей, сроки, делается отметка об исполнении и снятии с контроля. Ведение журнала поручено члену бюро О. М. Рефатовой. Она внимательно следит за сроками, беседует с исполнителями, узнает, как идут дела, какие трудности встретились, и информирует бюро. А кому-то приходится и напомнить, что срок исполнения на исходе.

Мы добиваемся, чтобы сроки исполнения постановлений не переносились. Это приучило людей относиться к партийному решению со всей ответственностью, принимать все меры к тому, чтобы к установленной дате выполнить намеченное. Ведь постановление — плод усилий коллектива коммунистов. И здесь еще раз хочу подчеркнуть, что нереальных, надуманных решений парторганизация не принимает. Бывает так. Комиссия записала в проект постановления какой-то пункт. Но в ходе обсуждения проекта коммунисты, а их у нас больше 100, нашли, что этот пункт нереален, что для его выполнения пока нет условий. Этот пункт из проекта исключается. Это повышает престиж наших собраний и принимаемых решений в глазах всех рабочих цеха.

Но это не значит, что мы стараемся обойти трудные, острые проблемы. Ничего подобного. На поводу у людей, стремящихся легко жить, парторганизация цеха не идет. Этому нас научили практика, свои и чужие ошибки и промахи. Приведу пример. Несколько лет не решался вопрос о реконструкции дробеметной камеры. А она была «узким» местом обрубного отделения, сдерживала обработку деталей. Парторганизация не раз ставила вопрос перед администрацией, но безуспешно. Для реконструкции камеры, якобы, не было возможностей—доказывал прежний механик цеха.

Такая его позиция не устраивала коммунистов. Специально назначенная партийная комиссия изучила проблему и нашла: хотя и трудно, но вполне возможно реконструировать камеру. Было принято соответствующее постановление партсобрания, установлен срок. Ответственность возложили на заместителя начальника цеха П. А. Кривокорытова и механика Н. Р. Бобровского. Коммунисты они инициативные, деловые, сумели увлечь весь коллектив, и в начале марта нынешнего года реконструированная камера начала работать.

Таким же путем организованы у нас контроль и проверка исполнения постановлений вышестоящих партийных органов. Для них завелен отдельный журнал. Такое отношение к постановлениям своей парторганизации и вышестоящих партийных комитетов подтягивает коммунистов, побуждает их четко и оперативно выполнять намеченное.

И. ШВЕЦОВ,
секретарь партбюро чугунолитейного цеха № 3 АТЗ.

КАК ГОТОВЫ ЗАКРОМА

Очень трудно собрать урожай без потерь, но не менее трудно сохранить его. О том, как подготовились элеваторы и хлебоприемные пункты края к его приему, рассказывает главный инженер краевого управления хлебопродуктов Владимир Иванович Колодяжный:

— В нынешнем году труженики управления хлебопродуктов решили сдать материально-техническую базу всех объектов на 15 дней раньше установленного срока, то есть 15 июля. К этому дню должен быть закончен капитальный ремонт элеваторов, автомобильных и вагонных весов, первичных двигателей и установок для измерения температуры. Этого уже достигли Барнаульский мелькомбинат и Бийский ордена Трудового Красного Знамени комбинат хлебопродуктов. Готовы встретить приемную комиссию Шипуновский и Усть-Калманский элеваторы, Шелаболихинское хлебоприемное предприятие. Хочу отметить, что два последних предприятия в нынешнем году подготовились к приему хлеба гораздо лучше, чем в прошлом.

Сейчас на ремонтных работах занято более 1.300 человек, объединенных в 385 бригад и звеньев. Отлично трудится на ремонте Успенского элеватора бригада слесарей Г. Н. Лысова. На Знаменском элеваторе тоже есть свои передовики. Это — электрики Д. М. Мясников и Г. А. Калдашов, электросварщик И. И. Рубцов и весовой мастер Д. И. Ульянов. Да разве всех перечислишь! Словом, делается все, чтобы как можно раньше, с хорошим качеством подготовиться к встрече нового урожая.

— А что делается для того, чтобы было как можно меньше простоев около элеваторов и хлебоприемных пунктов?

— Учитывая выявленные недостатки в прошлогодней хлебозаготовке, мы разработали план организационно - технических мероприятий. Главные пункты в нем — усовершенствование техники. Так, в текущем году дополнительно в строй действующих вступит 40 автомобилеразгрузчиков. Они могут обслуживать большегрузные автомобили и автопоезда без расцепки. Более половины хлебоприемных предприятий будут способны принимать зерно с автомобилей КамАЗ и тракторов К-700. Эта задача особенно остро встала в последние два года — возникла остановка из-за нехватки весов, которые могли бы выдержать большегрузный транспорт. Сейчас такие весы у нас имеются на 19 предприятиях. Планируем установить их еще на шести.

Для сокращения сроков погрузочно - разгрузочных работ на железной дороге будет построено четыре точки для выгрузки зерна из вагонов с любым днищем, а также три точки для погрузки зерна через верхние люки вагонов.

Большое значение работники хлебоприемных пунктов придают экономии топлива. Она достигается благодаря использованию специального устройства— вертикальной топки, за счет чего сохраняется 15—20 процентов горючего. Мы уже смонтировали три такие топки. Всего их в скором времени будет действовать 28.

— Владимир Иванович, какие условия созданы на предприятиях для наиболее плодотворного труда и отдыха рабочих?

— С каждым годом у нас расширяется сеть медицинских профилакториев, оборудованных приборами и установками физиолечения, приема ванн и других процедур. Вот и в этом году дополнительно к действующим 24 профилакториям введено в строй еще 3.

Для обеспечения питанием водителей и рабочих, которые прибудут к нам из разных городов для оказания помощи в проведении хлебозаготовок, будут работать 43 столовые — в целом на 1.720 посадочных мест и 16 буфетов. Буфеты будут работать круглосуточно.

— А что Вы пожелаете отстающим?

— Пожелаем ускорить подготовку с хорошим качеством материально-технической базы Чемровскому и Каменскому элеваторам, Колпинскому комбикормовому заводу. И не только пожелаем, но и проследим за этим.

Интервью взяла
В. РОЗОВА,
спец. корр. «Алтайской правды».

РАБОТАЕТ ЗВЕНО ПЛОДОРОДИЯ

Заботясь о повышении урожайной силы пашни, в этом году в совхозе «Советский» создали звено плодородия, работающее по единому наряду. Возглавил дружный коллектив водитель К-700 Александр Федорович Юнг. В результате продуманной организации и высокопроизводительного использования техники в этом специализированном подразделении нынче раньше и больше получило удобрений паровое поле, с хорошим качеством ведутся другие работы.

НА СНИМКАХ: звеньевой А. Ф. Юнг; члены передового коллектива (слева направо): трактористы В. М. Сафронов, В. Л. Князев, В. И. Михеев и Н. В. Цудный.

Косихинский район.

ПОЧЕМУ НЕНАДЕЖНЫ ТЫЛЫ?

Бережливость — требование времени

Как боевую программу действий восприняли коллективы предприятий промышленности постановление ЦК КПСС и Совета Министров СССР «Об усилении работы по экономии и рациональному использованию сырьевых, топливно-энергетических и других материальных ресурсов». Вместе со всеми тружениками во всенародный поход за экономию и бережливость включились активисты печати — рабочие корреспонденты. Они создают на заводах и фабриках рабкоровские посты, берут на острие пера непроизводительные потери, ведут борьбу за проведение строгого режима экономии, укрепление хозяйственного расчета, широкое внедрение методов интенсивного ведения хозяйства.

Стройиндустрия Главалтайстроя не использует многие резервы производства, отстает от требований дня технически и организационно.

Большие задачи предстоит решить в одиннадцатой пятилетке строителям Главалтайстроя: увеличить объем работ на 27 процентов, ввести в эксплуатацию первую очередь Алтайского коксохимического завода, обеспечить реконструкцию многих действующих предприятий, ввод жилья и других объектов. Чтобы справиться с этим, необходимо усилить интенсивность производства через его дальнейшую индустриализацию. Главк имеет в этом деле положительный опыт: в 1980 году удельный вес полносборного строительства составил 76, а в домостроении — 92 процента. Половина всех сборных домов сооружается по новым проектам.

Ныне промышленность сборного железобетона в системе главка — ведущая.

Посмотрим, однако, как в Главалтайстрое и его подразделениях выполняются указания партии и правительства о повышении технического уровня железобетонных конструкций и эффективности их использования в строительстве. Скажем прямо: с большими упущениями. В десятой пятилетке не достигнуты плановые объемы реализации товарной продукции, темпы роста производительности труда, выпуск изделий в заданных размерах и номенклатуре. Из девяти предприятий сборного железобетона лишь один Новоалтайский завод справился с планом реализации продукции.

Неудовлетворительно используются производственные мощности на заводе ячеистого бетона, БКЖБИ-1, Бийском заводе КПД, КПП Рубцовского треста № 46. Очень медленно осваиваются мощности второго производства Барнаульского завода КПД. За пять лет фондоотдача снизилась в среднем по главку на 33 процента. Снижения не произошло лишь на Бийском заводе КПД.

Эффективность использования деталей и конструкций проявляется не столько в сфере промышленного производства, сколько в строительстве. Уменьшение трудозатрат надо осуществлять за счет улучшения качества и совершенствования конструкций, повышения их заводской готовности, увеличения выпуска крупноразмерных изделий, позволяющих сокращать число монтажных элементов и применять современные объемно-планировочные решения зданий.

К сожалению, в главке недостаточно занимаются повышением качества. К началу нынешнего года разработано 68 стандартов предприятий вместо 243. За последние год-полтора планы аттестации продукции на категорию качества не выполняются на БКЖБИ-1, заводах ячеистого бетона, Барнаульском КПД, Новоалтайском ЖБИ, КПП Славгородского треста...

Снижение трудозатрат в строительстве достигается также за счет применения конструкций из высокопрочных, легких и предварительно-напряженных бетонов. Доля легкобетонных конструкций в главке не достигает и двадцати процентов. Этот сравнительно низкий уровень объясняется прежде всего тем, что для легкого заполнителя нет керамзитового гравия. Мощности же по производству керамзита развиваются плохо. В 1980 году намечался ввод в эксплуатацию цеха в Славгороде, а в 1981 — завода керамзитового гравия в Барнауле мощностью соответственно на 80 и 200 тысяч кубометров в год. Однако к строительству цеха до сих пор (с 1977 года!) не приступили.

В промышленном строительстве в значительных количествах применяются малоэффективные плиты размером 1,5х6 или 3х6 метров. В связи с намеченным переходом на сетку колонн 12х18 и 12х24 метра без подстропильных ферм в Бийске созданы мощности по производству плит покрытия размером 1,5х12 и 3х12 метров. Но они не используются, и повсеместно продолжается более трудоемкое строительство — с применением подстропильных ферм... Почти не применяются высокопрочные бетоны марки 500 и выше. Руководители большинства предприятий утверждают, что это — результат отсутствия цемента высоких марок. Однако проверка выяснила другую причину — низкую культуру производства и слабую технологическую дисциплину, что никак не позволяет выпускать изделия из высокопрочных бетонов.

В рациональном расходовании материалов ведущая роль принадлежит, разумеется, предприятиям стройиндустрии. Но как не быть перерасходам, если на складах цемент разных марок смешивается, заполнители загрязняются. Из-за недовыполнения планов выпуска преднапряженных изделий, нерациональных замен одних профилей другими (особенно легированных сталей — углеродистыми) перерасходуется арматурная сталь.

На предприятиях много морально устаревшего и изношенного оборудования.

Мало уделяется внимания вопросам комплектования стабильных кадров. Не улучшается положение с жильем, особенно для рабочих треста Алтайстройиндустрия. В результате — текучесть кадров, на отдельных предприятиях она превышает 30 процентов.

Всемерное повышение технического уровня продукции не стало генеральным направлением в работе главка.

Недавно краевой комитет народного контроля заслушал объяснения руководителей Главалтайстроя, Барнаульского ДСК и треста Алтайстройиндустрия на этот счет. Они заверили, что недостатки будут устранены. И это надо сделать как можно быстрее.

Н. ЛЕОНОВ,
инспектор краевого комитета народного контроля.

РЕЗЕРВЫ ЕСТЬ БОЛЬШИЕ

НА НАШЕМ ПРЕДПРИЯТИИ много можно найти примеров бережного, рачительного отношения к использованию материальных, сырьевых и трудовых ресурсов. Взять тот же цех алюминиевого литья, где за счет совершенствования технологии сбережено почти на 80 тысяч рублей шихтовых материалов, здесь сокращаются до минимума потери от брака, снижается трудоемкость отливок. В последнее время на предприятии больше стали заниматься экономией металла, снижается вес деталей, уменьшается их механическая обработка.

Вместе с тем нам предстоит сделать еще немало в этом направлении. И в этой связи почин барнаульских энергетиков, развернувших соревнование за звание «Коллектив высокой экономии», заслуживает всяческой поддержки. Резервы для этого у моторостроителей есть.

Взять тот же металл. Как мы его храним? Складских площадей не хватает, металл сваливается под открытым небом, из-за чего приходит в негодность — подвергается коррозии, и запускать его в производство без дополнительной обработки нельзя. Отсюда — излишние трудовые и материальные затраты.

Бывает и так, что из явно недоброкачественного металла изготовляют сотни деталей, а затем отправляют их в металлолом. Или взять другой пример. Группы народного контроля заинтересовались утечкой сжатого воздуха в выходные дни, когда оборудование не работает. Вроде бы мелочь, но это на первый взгляд мелочь. Подсчеты показали, что только по трем цехам: М-9, М-7 и чугунолитейному — потери от этого составили в год 50 тысяч рублей. Словом, чтобы покрыть общезаводские утечки сжатого воздуха, приходится использовать дополнительный компрессор с двигателем, который за сутки потребляет 38,5 тысячи киловатт-часов электроэнергии. А ведь в нем не было бы нужды, если бы предотвратить утечки воздуха.

Медленно строится станция очистки конденсата. Сроки переносятся, а тем временем объединение не выполняет план сдачи конденсата, чем наносит ущерб государству. Плохо строятся и другие энергетические объекты — трансформаторные подстанции, водооборотные системы, что ведет к дополнительным потерям энергоресурсов, загрязнению окружающей среды.

А теперь о потерях из-за безответственного отношения к делу. Что греха таить, приходят еще на завод рекламации на неисправные двигатели, поступают сигналы от сельских механизаторов, что нередко отдельные моторы быстро выходят из строя. Отсюда — простои техники в поле, на других сельхозработах. Об этих потерях тоже надо помнить моторостроителям. И чем меньше будет их, тем дешевле будут дизели.

В. БЕЗНОСЕНКО, А. ЦАРЕГОРОДЦЕВ, Г. МАМОНТОВ, рабкоры; Г. КАШИРСКИЙ, редактор многотиражной газеты «Моторостроитель».
г. Барнаул.

ПЕРЕДОВОЙ АВТОМОБИЛИСТ

В первом году одиннадцатой пятилетки водитель автоколонны 1245 кавалер орденов Ленина и Трудового Красного Знамени Б. А. Смирнов взял повышенные социалистические обязательства. Он решил перевезти три тысячи тонн народнохозяйственных грузов и сделать 37 тысяч тоннокилометров грузооборота, при этом перевезти 120 тонн грузов сверх плана.

Сейчас Борис Алексеевич пересмотрел сроки выполнения своих обязательств. Он решил выполнить их досрочно — к Дню работников автомобильного транспорта — 25 октября.

Передовой водитель крепко держит слово. На перевозке мелкопартионных грузов с товарного двора станции Барнаул он систематически перевыполняет суточные задания. План по грузоперевозкам он перекрывает на 17 процентов, экономит бензин.

Сегодня член Железнодорожного райкома КПСС водитель Б. А. Смирнов трудится в счет августа.

В. ПАНОВ.

ЛЕТНИЙ ПОСЕВ — ИСТОЧНИК КОРМОВ

Во многих районах края в конце июня — начале июля прошли дожди. Это дает возможность приступить к севу поукосных, пожнивных и летних посевов. Дожди прошли с некоторым запозданием для летних посевов проса, поэтому нужно немедленно организовать работу на севе этой культуры с таким расчетом, чтобы за два-три дня засеять все площади, которые позволяет занять наличие семян.

По окончании сева проса необходимо приступать к севу овса и злаково-бобовых смесей, которые можно сеять до 15—20 июля, и рапса, срок сева которого ограничивается концом июля.

Для обеспечения хорошего урожая необходимо поле хорошо выровнять, особенно под мелкосемянные культуры — просо и рапс. До и после посева поле следует прикатать, что обеспечит появление дружных, выровненных всходов.

Учитывая, что поукосные и пожнивные посевы производятся после уборки основной культуры, которая использовала питательные вещества из почвы, и что отсутствие влаги в почве привело к подавлению микробиологических процессов, при посеве в рядок необходимо вносить небольшие дозы минеральных удобрений.

Посев необходимо проводить сплошным рядовым способом при норме высева проса — 25 кг, овса — 160—180 кг и рапса — 10—12 кг на гектар. Рапс при летних посевах вредителями повреждается слабо и чаще всего химической защиты не требует. У проса фаза технической спелости — колошение наступает через 55—60 дней после посева, что совпадает с концом августа — началом сентября. Возможность появления заморозков в этот период требует быстрой его уборки.

Необходимо срочно осмотреть плантации кукурузы и на изреженных посевах, особенно раннего сева, наметить мероприятия по уходу и одновременному уплотнению подсолнечником, злаково-бобовыми смесями. Уплотнение можно проводить или зерновой сеялкой, или специально переоборудованным культиватором КРН-4.2, совмещающим междурядную обработку с одновременным подсевом уплотнительных культур.

Не за горами уборка урожая зернобобовых, зерновых культур. Нужно оборудовать комбайны, чтобы не допустить потерь соломы, особенно бобовых культур и половы, как ценных кормов. Солому и полову можно использовать как в специально подготовленном виде для скармливания, так и при силосовании зеленой массы как добавку для снижения влажности силосуемого сырья.

И. ДЕРКАЧ,
зав. лабораторией полевого кормопроизводства АНИИЗиС.

УПУСКАЮТ ВОЗМОЖНОСТИ

КОГДА ВИДИШЬ потенциальные возможности тальменских хозяйств в кормопроизводстве, то думаешь, что стешняк в таких условиях, как говорится, горы б свернул. Действительно: 10 тысяч гектаров многолетних трав (в структуре которых—70 процентов бобовых), 20 тысяч гектаров естественных сенокосов и пастбищ при относительно невысокой плотности поголовья, обилие пойм, колков, перелесков и целых лесных массивов. Как же используются все эти кормовые ресурсы?

На Новотроицком отделении сосредоточена большая часть поголовья крупного рогатого скота совхоза «Тальменский». Здесь же запланировано получить и подавляющую часть сена — 1.700 тонн из 2.900. Если на Таскаевском отделении сено только что начали заготовлять, а на Перуновском все еще чего-то ждут, то в Новотроицке уже давно работает кормозаготовительный комплекс, но и здесь дела идут неважно. Механизаторы возят сено сразу на сеновал. В скирдах лежит примерно сто пятьдесят тонн кострового сена. Скирдоправы начали третью скирду. Но растет она медленнее предыдущих. Бригадир полеводства Р. И. Дегтярев рассказывает, что в прошлом году в это время к ферме было подвезено 400 тонн сена. Нынче ждали: авось, нарастут травы. Дождались, что костер перестоял.

— Да, травы перестояли, — соглашается агроном отделения А. П. Бондаренко. — Косить начали 25 июня: комбайны с жатками и сенокосилки не были готовы к выезду. В тот день, когда мы встретились с руководителем кормозаготовительного комплекса в поле, часть техники и тут простаивала. Сломался стогомет, и поэтому непроизводительно использовались тракторные тележки, грабли, подборщики-копнители. Настрой у людей был хороший, только бы работать, но организация труда до конца не отлажена. Здесь все еще медлят, все еще раскачиваются.

Оставляет желать лучшего и качество уборки трав. Они нынче в совхозе небогаты. На одном поле костер, посеянный в смеси с люцерной, дает с гектара около 12 центнеров сена. На другом — 5 центнеров. Но и эти травы механизаторы берут неполностью: на поле местами на прокосах много сена не подобрано. К тому же большинство копен растянуты. Не копны — блины.

Несколько лучше в совхозе «Тальменский»: работают два агрегата витаминной травяной муки с грануляторами. В две смены трудятся механизаторы коммунист И. А. Манаков и Г. Ф. Баев, Н. Н. Золотаров и Н. Бундергайтис — в Таскаеве; А. И. Карел и П. В. Едко, С. И. Рыбенко и А. С. Михайлов — в Новотроицке. Однако они даже не знают о результатах труда друг друга, хотя заготовили пятую часть гранул в районе.

А что вот это?.. Дорога от Новотроицка до склада на много километров сплошь посыпана гранулами, на приготовление которых истрачены десятки центнеров ценных злако-бобовых трав. Это шофер В. Галанов теряет плоды труда своих товарищей. Эти гранулы вошли в отчеты, но не войдут в рацион животных...

И в колхозе имени Ленина есть потери на производстве гранул: Ф. А. Шульц и И. М. Чирков пережигают гранулы из донника и люцерны, черные выходят они из гранулятора. Качество их неизвестно — анализов никто не делает как, впрочем, и в первом хозяйстве. Работает АВМ-0,65 в колхозе в одну смену. Задание — приготовить 450 тонн гранул—не выполнено пока и на четверть. И сена заготовлено пока только две с половиной сотни тонн. Но сколько мы ни искали заготовителей, их нигде не было. Заготовку сена они свернули.

В колхозе «Победа» организационные просчеты проявляются наиболее ярко. Костер загрубел, хотя главный агроном райсельхозуправления П. И. Корчагин усиленно доказывает, что косить его самое время.

Хотели в «Победе» убрать 300 гектаров ржи на сенаж, нечем косить — комбайны с измельчителями оказались неподготовленными. Хотя главный агроном колхоза В. Я. Жандариков доказывает, что в ближайшие дни подготовят два комбайна и в сжатые сроки уберут 300 гектаров ржи на сенаж, но все сроки ушли — солома загрубела и в ней уже не те питательные вещества.

Планировали три агрегата сенокосилок поставить на естественные травы, да до сих пор они в ремонте. В колхозе все еще монтируется и агрегат АВМ-1,5, хотя намеревались пустить его давным-давно.

На вопрос, откуда же в хозяйстве думают взять дополнительные корма, агроном с готовностью отвечает:

— Вот уберем кормовое просо, перепашем поле и засеем овсом.

— Что же не убираете просо?

— Да как его косить, оно слишком низкорослое. Подождем, пока подрастет...

По подсчетам агронома, колхоз сможет заготовить только 582 тонны сена из запланированных 1.330. Вместе с силосом насчитывается 16 центнеров кормовых единиц на условную голову. А чем восполнить недостаток кормов для нормального рациона животных? Агроном надеется на фураж!? Надежда эта неоправданная, взята с потолка.

В районе создалась очень сложная обстановка с заготовкой кормов. Долгое выжидание в расчете на большую массу трав не оправдало себя. А теперь и те возможности, которые есть, упускаются кое-где из-за нераспорядительности, плохой организации труда. Дневной прирост на заготовках сена составляет в районе 2,5—3 процента. Сейчас его заготовлено около 20 процентов к плану.

Управление сельского хозяйства скорректировало план по сену, значительно уменьшив его и увеличив соответственно план по сенажу. Но пока это только на бумаге. Сенаж начали закладывать недавно, да и то лишь в некоторых хозяйствах. Его прибывает по 10—15 тонн в день... Темпы, прямо скажем, совершенно недостаточны.

А. ГОМЗЯКОВ,
корр. «Алтайской правды».
Тальменский район.

УКАЗ Президиума Верховного Совета СССР

О НАГРАЖДЕНИИ ОРДЕНАМИ И МЕДАЛЯМИ СССР РАБОТНИКОВ ВЫСШИХ И СРЕДНИХ СПЕЦИАЛЬНЫХ УЧЕБНЫХ ЗАВЕДЕНИЙ МИНИСТЕРСТВА ВЫСШЕГО И СРЕДНЕГО СПЕЦИАЛЬНОГО ОБРАЗОВАНИЯ СССР.

За достигнутые успехи в выполнении заданий десятой пятилетки по подготовке специалистов для народного хозяйства **наградить:**

АЛТАЙСКИЙ КРАЙ

ОРДЕНОМ ТРУДОВОГО КРАСНОГО ЗНАМЕНИ

Радченко Василия Григорьевича — ректора Алтайского политехнического института имени И. И. Ползунова, доцента.

ОРДЕНОМ ДРУЖБЫ НАРОДОВ

Гончарова Владимира Дмитриевича — секретаря парткома Алтайского политехнического института имени И. И. Ползунова, доцента.

ОРДЕНОМ «ЗНАК ПОЧЕТА»

Костенкова Павла Павловича — заведующего кафедрой Алтайского государственного университета, профессора.

Мягкова Андрея Ивановича — заведующего кафедрой Алтайского политехнического института имени И. И. Ползунова, доцента.

МЕДАЛЬЮ «ЗА ТРУДОВУЮ ДОБЛЕСТЬ»

Стриженко Аделю Алексеевну — заведующую кафедрой Алтайского политехнического института имени И. И. Ползунова, доцента.

МЕДАЛЬЮ «ЗА ТРУДОВОЕ ОТЛИЧИЕ»

Бросалина Бориса Тихоновича — доцента Алтайского политехнического института имени И. И. Ползунова.

Воробьеву Иду Александровну — заведующую кафедрой Алтайского государственного университета, профессора.

Председатель Президиума Верховного Совета СССР Л. БРЕЖНЕВ.

Секретарь Президиума Верховного Совета СССР М. ГЕОРГАДЗЕ.

Москва, Кремль, 17 июня 1981 г.

ОРДЕНОМ ТРУДОВОГО КРАСНОГО ЗНАМЕНИ

Артюхову Галину Михайловну — учительницу Хабарской средней школы.

Бодякину Анну Ивановну — учительницу Долговской восьмилетней школы, Новичихинский район.

Дымову Валентину Алексеевну — учительницу Зональной средней школы, Бийский район.

Елисееву Раису Петровну — учительницу Первоалейской средней школы, Алейский район.

Есина Витольда Семеновича — директора Тальменской санаторной школы - интерната.

Жукову Галину Михайловну — учительницу средней школы № 6, гор. Рубцовск.

Капчикаева Михаила Кузьмича — учителя Шебалинской средней школы.

Ковалеву Зою Алексеевну — директора средней школы № 15, гор. Бийск.

Кошелеву Эллу Васильевну — секретаря парткома Барнаульского государственного педагогического института.

Мицыну Анну Иосифовну — директора Комсомольской средней школы, Павловский район.

Панфилову Марию Трофимовну — учительницу средней школы № 49, гор. Барнаул.

Родионову Раису Александровну — учительницу Белоярской средней школы № 12, гор. Новоалтайск.

Саяпину Марию Яковлевну — учительницу Кытмановской средней школы.

Тарских Лидию Иосифовну — учительницу Чарышской средней школы.

ОРДЕНОМ ДРУЖБЫ НАРОДОВ

Бугрову Надежду Ильиничну — заместителя директора средней школы № 5, гор. Камень-на-Оби.

Бутырских Николая Дмитриевича — директора Каменского педагогического училища.

Дубцову Нелли Михайловну — учительницу Плоско-Семеновской восьмилетней школы, Ребрихинский район.

Замятину Валентину Илларионовну — учительницу Березовской средней школы, Красногорский район.

Кунаеву Надежду Дмитриевну — директора краевой станции юных туристов.

Мельникову Надежду Степановну — учительницу Иогачской средей школы, Турочакский район.

Образцову Александру Федоровну — директора детского дома № 2, Алтайский район.

Полянского Виталия Семеновича — проректора Горно - Алтайского государственного педагогического института.

Спромахо Валентина Евгеньевича — заведующего краевым отделом народного образования.

Янцен Лиану Сергеевну — учительницу Шумановской средней школы, Славгородский район.

ОРДЕНОМ «ЗНАК ПОЧЕТА»

Аличеву Марию Игнатьевну — учительницу средней школы № 4, гор. Заринск.

Байрамову Тамару Федоровну — декана факультета Бийского государственного педагогического института.

Васильеву Зинаиду Александровну — учительницу Поспелихинской средней школы № 2.

Гукова Павла Ивановича — директора Целинной восьмилетней школы, Ключевский район.

Демину Валентину Ивановну — учительницу восьмилетней школы № 2 имени Героя Советского Союза А. М. Птухина, Усть-Пристанский район.

Дьяченко Евдокию Алексеевну — директора Тугозвоновской средней школы, Шипуновский район.

Исакову Мальвину Алексеевну — учительницу средней школы № 64, гор. Барнаул.

Калашникову Людмилу Алексеевну — учительницу Тюменцевской средней школы.

Каркавину Александру Константиновну — учительницу Налобихинской средней школы, Косихинский район.

Кобяшеву Галину Константиновну — заведующую кабинетом краевого института усовершенствования учителей.

Козлову Нину Ефремовну — учительницу Первомайской средней школы.

Кокшарова Василия Владимировича — заведующего Локтевским районным отделом народного образования.

Королева Владимира Георгиевича — заведующего Завьяловским районным отделом народного образования.

Кулабухову Нилу Иосифовну — заведующую Рубцовским районным отделом народного образования.

Куригу Ольгу Алексеевну — учительницу Пролетарской средней школы, Троицкий район.

Кускову Галину Васильевну — учительницу средней школы № 4, гор. Алейск.

Куттубаеву Кырмызы Койчубаевну — учительницу Джазаторской средней школы, Кош-Агачский район.

Максименко Василия Васильевича — учителя Новоманошкинской средней школы, Заринский район.

Мезенцеву Валентину Ивановну — организатора внеклассной и внешкольной воспитательной работы Нижнесуетской средней школы, Благовещенский район.

Мининкову Марию Гавриловну — учительницу Черепановской восьмилетней школы, Змеиногорский район.

Морозову Валентину Григорьевну — преподавателя Горно - Алтайского педагогического училища.

Пирожкову Клару Леонтьевну — учительницу Рыбинской средней школы, Каменский район.

Плотникову Антонину Тимофеевну — учительницу Володарской средней школы, Топчихинский район.

Попову Валентину Прокофьевну — учительницу средней школы № 15, гор. Славгород.

Реутову Зою Александровну — учительницу Краснощековской восьмилетней школы.

Рудских Анну Федоровну — учительницу Мамонтовской средней школы.

Рыжкову Марию Петровну — учительницу Советской средней школы.

Савиных Лидию Андреевну — учительницу Павловской начальной школы, Панкрушихинский район.

Семенихина Николая Николаевича — заведующего Смоленским районным отделом народного образования.

Талдыкину Веру Егоровну — учительницу восьмилетней школы № 5, гор. Змеиногорск.

Филатова Василия Федоровича — заместителя директора Михайловской средней школы № 1.

Чередниченко Екатерину Игнатьевну — учительницу Родинской средней школы № 2.

Шулик Полину Николаевну — директора Воздвиженской восьмилетней школы, Кулундинский район.

Эйсмонта Леонида Иосифовича — заведующего Индустриальным районным отделом народного образования, гор. Барнаул.

Янину Тамару Егоровну — учительницу Долганской средней школы, Крутихинский район.

Яркову Степаниду Константиновну — учительницу Утловской средней школы.

МЕДАЛЬЮ «ЗА ТРУДОВУЮ ДОБЛЕСТЬ»

Алекову Надежду Семеновну — воспитательницу детского дома № 1, гор. Горно - Алтайск.

Беляеву Александру Степановну — учительницу Краснознаменской средней школы, Курьинский район.

Бендер Марию Христиановну — учительницу Устьянской средней школы, Бурлинский район.

Борисову Зою Петровну — учительницу средней школы № 3, гор. Камень-на-Оби.

Гордикову Галину Александровну — учительницу средней школы № 79, гор. Барнаул.

Председатель Президиума Верховного Совета СССР Л. БРЕЖНЕВ.

Секретарь Президиума Верховного Совета СССР М. ГЕОРГАДЗЕ.

Москва, Кремль, 17 июня 1981 г.

(Окончание следует).

УКАЗ Президиума Верховного Совета СССР

О НАГРАЖДЕНИИ ОРДЕНАМИ И МЕДАЛЯМИ СССР РАБОТНИКОВ ОБЩЕОБРАЗОВАТЕЛЬНЫХ ШКОЛ И ДРУГИХ УЧЕБНО-ВОСПИТАТЕЛЬНЫХ УЧРЕЖДЕНИЙ МИНИСТЕРСТВА ПРОСВЕЩЕНИЯ СССР

За достигнутые успехи в обучении и коммунистическом воспитании учащихся в десятой пятилетке **наградить:**

АЛТАЙСКИЙ КРАЙ

● БОЛГАРИЯ НА ПУТИ СОТРУДНИЧЕСТВА

● ПРОТЕСТ ПРОТИВ ПОЛИТИКИ ВАШИНГТОНА

ХРОНИКА · СОБЫТИЯ · ОТКЛИКИ · ЗА РУБЕЖОМ

РЕЗУЛЬТАТ БРАТСКОГО ВЗАИМОДЕЙСТВИЯ

Социалистическое содружество

ЗА ПОСЛЕДНИЕ ГОДЫ в развитии болгаро-советских экономических отношений, основу которых составляет сотрудничество в области промышленности, и в первую очередь в машиностроении, были достигнуты значительные успехи. Решающую роль здесь сыграл тот факт, что взаимодействие двух стран строится на принципах, присущих только социализму, — полного равноправия, уважения национальных интересов, взаимной выгоды и взаимопомощи.

С подписанием межправительственных соглашений и договоров с СССР в народной Болгарии были созданы условия для развития собственных производственных мощностей. После второй мировой войны в стране насчитывалось всего 36 небольших машиностроительных предприятий, с тех пор с помощью СССР их сооружено более 320. В братской стране получили образование и повысили квалификацию десятки тысяч наших машиностроителей. Огромную помощь нам оказали советские специалисты, работавшие плечом к плечу с болгарами.

Еще до окончания второй мировой войны было организовано болгаро-советское объединение «Корбсо», заложившее фундамент современного судостроения в НРБ. Советский Союз помог Болгарии наладить автомобилестроение, тракторо- и комбайностроение, производство современной сельскохозяйственной техники. Сегодня у нас развивается современное тяжелое энергетическое и атомное машиностроение.

Высокие темпы развития машиностроения обеспечили отечественной подъемно-транспортной технике выход на мировые рынки. В настоящее время каждый четвертый электро- и автокар в мире — болгарский. НРБ — одна из 29 стран развитого машиностроения, зарегистрированных ООН, обеспечивающих 99 процентов мирового экспорта продукции этой отрасли. Наши роботы и тяжелое оборудование используются ныне на самых современных заводах СССР, в частности, на КамАЗе. Республика поставляет Советскому Союзу внутризаводской транспорт и системы для складских хозяйств, металлорежущие станки с программным управлением, гидравлику, а также комплектующие изделия для автомобилестроения. Развивается сотрудничество в области текстильного машиностроения. Болгария экспортирует в СССР технологические линии для производства стеклянной тары, керамические изделия, комплектные объекты. В свою очередь Советский Союз только в минувшей пятилетке поставил машины и оборудование для реконструкции и модернизации 120 машиностроительных предприятий НРБ.

Масштабы тесного взаимодействия наших стран в области машиностроения постоянно растут. В 1950 году экспорт машин и оборудования составлял 2,5 процента всего экспорта Болгарии, в 1979 году — 47,5 процента, а в нынешней пятилетке он превысит 60 процентов.

Характерным для нашего сотрудничества является углубление и расширение специализации и кооперирования производства. Наряду с непрерывным увеличением товарообмена получают развитие и новые формы взаимодействия и интеграции. Такой новой формой явилась генеральная схема специализации и кооперирования в области машиностроения между НРБ и СССР, разработанная на период до 1990 года. Одна из основных задач — повышение качества, надежности производимой техники. Ежегодно у нас, например, обновляется более 20 процентов выпускаемой продукции.

Важное значение имеет согласование пятилетних планов. Кроме того, ежегодно подписываются двусторонние соглашения о товарообмене, специализации и кооперировании, в которых получают отражение актуальные потребности наших стран.

Димитр ЕНАКИЕВ,
болгарский журналист.
(София-пресс — АПН).

РАСТУЩЕЕ СОПРОТИВЛЕНИЕ

ВАШИНГТОН. (ТАСС). Американская газета «Вашингтон пост» опубликовала статью, в которой указывается на растущее сопротивление общественности стран Западной Европы, в частности, ФРГ, авантюристической политике нынешней администрации США.

Основная причина этого сопротивления, пишет газета, состоит в «глубокой озабоченности» граждан ФРГ планами Пентагона и НАТО разместить в Западной Европе новые американские ядерные ракеты средней дальности. Жителей этой страны, подчеркивает «Вашингтон пост», тревожит тот факт, что осуществление этих планов фактически «превратит Западную Европу в потенциальную арену возможной ядерной войны». Кроме того, западногерманские граждане проявляют беспокойство в связи с угрозой «дестабилизации и утраты относительной безопасности на континенте», которая является логическим следствием проводимой Белым домом политики на обострение отношений с Советским Союзом.

В последнее время, отмечает далее газета, в Западной Германии возросли антиамериканские настроения. Как показывают, в частности, результаты опросов общественного мнения, многие жители ФРГ предпочитают «держаться подальше от США». Западные немцы не хотят конфликта с СССР, они стремятся сохранить процесс разрядки и те значительные выгоды, которые получила от него их страна.

Усилению антиамериканских настроений в ФРГ, продолжает «Вашингтон пост», особенно способствовал приход к власти администрации Р. Рейгана, взявшей курс на возрождение времен «холодной войны». Антисоветская позиция Рейгана, нежелание его правительства незамедлительно начать переговоры с Советским Союзом, направленные на обуздание гонки вооружений, идут вразрез с интересами ФРГ. «Сейчас Рейган настолько непопулярен среди западных немцев, что, как выразился один из политических деятелей ФРГ, нынешний антиамериканизм в стране правильнее было бы назвать антирейганизмом», — подчеркивает в заключение газета.

«УКАЗАНИЯ» ИЗ-ЗА ОКЕАНА

ПАРИЖ. (ТАСС). Соединенные Штаты продолжают открыто вмешиваться во внутренние дела Франции, шантажировать Париж, не скрывая своего раздражения в связи с включением коммунистов во французское правительство. Из-за океана поступают «указания» и «советы» относительно того, как президент Ф. Миттеран должен «вести себя с коммунистами» — начиная с заявления госдепартамента США, которое французские руководители охарактеризовали как «акт давления», и кончая многочисленными публикациями в американской печати.

«Вашингтон пост» опубликовала статью, в которой утверждает, что французское правительство якобы собирается «передать некоторые особо важные функции министерства транспорта, которое возглавляет теперь коммунист, каким-то другим министерствам с целью избежать возможного риска для союзнических планов мобилизации в чрезвычайных обстоятельствах».

Президент Ф. Миттеран, комментируя позицию, занятую Белым домом в связи с назначением коммунистов министрами, заявил на днях, что «французская политика определяется во Франции и было бы недопустимым, чтобы глава государства позволял себе руководствоваться иными соображениями, чем теми, которые отвечают интересам Франции и французов».

В интересах капитала

Местные власти продолжают политику насильственного выселения граждан Западного Берлина, которые, оказавшись бездомными, вселились в пустующие дома. Как отмечает прогрессивная общественность, лишая людей жилья, городские власти действуют исключительно в интересах крупного капитала, домовладельцев и спекулянтов жильем.

На снимке: пикет бездомных молодых людей в центре Западного Берлина.

Телефото АП—ТАСС.

ПРИГОВОР СТАМБУЛЬСКОГО СУДА

АНКАРА. (ТАСС). Стамбульский суд приговорил генерального председателя Конфедерации революционных рабочих профсоюзов Турции (ДИСК) А. Баштюрка, генерального секретаря ДИСК Ф. Ишыклара и пятерых других руководящих деятелей этого одного из крупнейших профобъединений страны к 6 месяцам тюремного заключения. Этот приговор вынесен им за то, что в марте 1978 года они организовали двухчасовую демонстрацию протеста турецких рабочих против фашистской опасности.

Выступая на судебном заседании, А. Баштюрк подчеркнул законный характер действий возглавляемой им конфедерации. Исходя из предоставленных конституцией прав, заявил он, мы выступили против творившихся в стране преступлений, разгула террора. Поскольку власти не восприняли сделанное нами предупреждение, Турция живет сегодня в условиях чрезвычайного положения.

США. Убийства негров, поджоги их жилищ, бандитские нападения и провокационные сборища, открытые проповеди насилия и человеконенавистнических теорий — таков неполный перечень преступлений профашистской террористической организации ку-клукс-клан. Все эти преступления расисты совершают практически при полной безнаказанности и попустительстве, а иногда и при содействии властей.

За последнее время ку-клукс-клан стал более мощным и многочисленным. В его деятельности участвуют свыше 100 тысяч человек, ячейки этой организации мракобесов официально функционируют в 24 штатах, по всей стране разбросаны военизированные лагеря, в которых расисты проводят интенсивную подготовку, овладевая разнообразными приемами убийства людей.

На снимке: сожжение креста — зловещий ритуал расистов.

Фотохроника ТАСС.

Порт на искусственном острове

По странам и континентам

Голубые лучи, расходящиеся в виде волн, — такую эмблему сейчас можно встретить в различных городах Японии. «Добро пожаловать в Кобе на выставку «Портопия-81» — призывают и огромные щиты, расположенные вдоль автострад, ведущих к этому крупному промышленному центру, и небольшие листки в поездах токийского метро и городских электричках, и рекламные ролики японского телевидения.

Эта выставка, которая проходит под девизом «создания городов будущего на море» развернута на искусственном острове — Порт-Айленде, построенном в акватории порта Кобе. Сооружение острова, самого крупного подобного рода в мире, было начато в 1966 году и продолжалось почти 15 лет. Идея проекта состояла в том, чтобы срезать часть гор, расположенных недалеко от города, из горной породы создать острова и на отвоеванных участках земли построить новый жилой район.

Сооружая Порт-Айленд, местные власти и промышленные круги ставили своей целью не только создать ультрасовременный порт и разгрузить основную гавань Кобе, уже не справляющуюся с возросшим объемом перевозок. Они рассчитывали также, что это будет способствовать оживлению деловой конъюнктуры, решению острой проблемы занятости в районе Хансин.

Расположенный в трех километрах от Кобе остров соединяется с городским вокзалом проложенной по эстакаде автоматизированной железной дорогой и автомобильным мостом. Порт-Айленд имеет современные доки, причалы для приема контейнеровозов, сухогрузов. Они занимают более половины всей площади острова, размер которого — 436 га. В его центральной части расположены промышленный и жилой комплексы, общественные и культурные заведения.

Выставка «Портопия-81» приурочена к окончанию строительства острова. На нескольких гектарах раскинулось более 30 павильонов самой причудливой формы. Их экспозиция рассказывает о богатствах мирового океана и перспективах его освоения, о новых источниках энергии, о будущем морских городов и жизни порта в XXI веке.

В «зеленом зале», выполненном в виде огромной подлодки, посетители как бы опускаются на морское дно — они знакомятся с причудливой фантазией подводного мира и его неисчерпаемыми кладовыми. В павильоне-шаре компании «Кобе стил» им предлагают с помощью 16-метрового сферического экрана совершить экскурсию вокруг земли. Крупные промышленные и торговые фирмы демонстрируют новейшие достижения техники.

— Организуя выставку, мы ставили своей задачей не только отметить вступление в жизнь острова. С ее помощью мы хотели бы внести вклад в дело сотрудничества народов различных стран, — говорит президент выставки «Портопия-81» мэр Дооё — Тацуо Миядаака. — Поэтому мы пригласили принять участие в ней представителей международных организаций зарубежных стран и городов, имеющих тесные связи с Кобе.

Советский Союз представляет Рига, которая уже много лет поддерживает побратимские связи с Кобе. Рижский зал, экспонаты которого рассказывают о столице Советской Латвии — крупном порте на Балтике, вызывает у посетителей большой интерес. Об этом, в частности, свидетельствуют и записи в книге посетителей, которые словами «мир», «добрососедство», «сотрудничество» выражают отношение к Советской стране. На выставке с успехом прошли дни Риги: перед посетителями выступали музыкальные коллективы, популярные певцы и музыканты Латвии, вечера советских фильмов.

Открывшаяся 20 марта «Портопия-81» продолжает работу. Ее организаторы рассчитывают, что за шесть месяцев ее посетят 13 миллионов человек, что позволит покрыть значительную часть расходов на сооружение острова, составивших 530 млрд. иен. А рядом, в нескольких сотнях метров, у причалов порта, кипит напряженная работа. Уже сейчас у причалов Порт-Айленда разгружается и обрабатывается почти половина всех грузов, поступающих в Кобе.

В. КУЧКО,
корр. ТАСС.

Токио.

ПОСЛЕСЛОВИЕ К СЛЕТУ

ШКОЛА И ЖИЗНЬ

ТАКОЙ СЛЕТ проходил в Крутихе впервые. В районном Доме культуры собрались учащиеся девятых и десятых классов — те, кто уже нынешним летом будет работать на заготовке кормов, уборке урожая, строительстве, животноводстве.

Сегодня в Крутихе о звеньях механизаторов — вчерашних выпускниках школ — говорят как о традиции. А ведь родилась традиция совсем недавно, в 1978 году, когда в совхозе «Боровой» было создано два звена комбайнеров на уборку урожая. Поначалу сомневались: справятся ли. Но уже первый сезон показал, что ребята трудятся дружно и напористо, оставляя подчас позади даже именитых хлеборобов.

В жатве 1980 года участвовали 13 звеньев. Они объединяли 64 выпускника. Все они перекрыли сезонные задания. Звено А. Г. Жадана из совхоза «Долганский» второй год кряду стало лауреатом премии имени С. Е. Пятницы. Вместе со звеном А. И. Шумкина они намолотили 76.670 центнеров зерна. Это — третья часть всего хлеба, выращенного в хозяйстве. Причем надо отметить, что каждое из 13 звеньев работало по единому наряду.

Сегодня звенья снова будут работать в уборку в совхозах «Боровой», «Долганский», «Горизонт», колхозе ордена «Знак Почета» «Рассвет». В «Горизонте», например, под руководством шефов-наставников М. Е. Певнева и М. И. Попова ребята уже готовят свои комбайны к жатве.

Обо всем этом писалось подробно. Поэтому стоит поговорить о другом.

Что же сделали крутихинцы? А в сущности ничего особенного. Используя опыт своего партнера по соревнованию Панкрушихин с к о г о района, они сделали первые шаги в трудовом воспитании подрастающего поколения, сделали то, что надо было сделать давным-давно. Но, к сожалению, еще слишком часто приходится выслушивать жалобы сельских руководителей на нехватку рабочих в то время, когда 20—30 выпускников местной школы бродят без дела в ожидании призыва в армию или следующего лета, когда можно снова попытать счастья поступить в институт. Нет, они не избалованы. Просто их никто никуда конкретно на работу и не приглашал. А вчерашнему десятикласснику лучше всего сказать: вот тебе трудовая книжка, вот тебе шеф-наставник, учись трудиться. В Крутихе именно так и поступили.

Но речь на слете шла не только о механизаторах. Что же касается пополнения кадров животноводов, то здесь положение сложнее. В докладе отмечалось: «По опыту прошлого года видно, что девчата пошли на ферму, но там их встретили не по-хозяйски. О них сразу же забыли все — и комсомольская организация, и шефы, и партийные комитеты».

Что же произошло? Года четыре назад мне довелось разговаривать с одним ответственным товарищем в соседнем районе по поводу условий и организации труда девушек. На все высказанные претензии получил тогда категорический и исчерпывающий ответ:

— Мы — за молодежь, но не намерены с ней нянчиться.

Конечно, с дояркой, проработавшей на ферме 15—20 лет, проще. В быту и работе она привыкла обходиться тем, что есть, то есть самым малым. Молодые с этим малым мириться не хотят. Они требуют и приличный красный уголок, и раздевалку, и душ, и нормальную организацию труда, и многое другое. Но ведь в этих требованиях нет ничего противоестественного. Девчата просят условий для работы, а не для танцев.

Речь шла пока только о трудоустройстве вчерашних выпускников, а как же быть с учащимися, скажем, 7—9 классов? Производственные ученические бригады, пионерские лагеря — их недостаточно, чтобы охватить всех подростков. Часть школьников остаются вольноопределяющимися.

Но вот совсем недавно мне довелось поездить по полям совхозов «Долганский», «Горизонт», «Путь Ильича», и немало встречалось участков, сплошь заросших осотом. Обработать их гербицидами ни наземным способом, ни тем более с помощью авиации невозможно: они в окружении лесов. Выдергать сорняк можно только вручную. Работа самая что ни на есть ребячья. Но кто бы создал эти звенья, организовал их работу? В стороне держатся педагоги, не проявляют инициативы и руководители хозяйств.

Ничуть не сложнее было бы пристроить к делу и городских мальчишек и девчонок. Год назад начальник одной из строительных организаций Камня рассказывал, как подсказал ему выход из создавшегося положения сын-шестиклассник. Нужно было покрасить основания опор для линии электропередачи, рабочих рук нет. Мальчишка агитировал своих друзей. Им выдали спецовки и кисти, подготовили фронт работ. И дело было сделано наилучшим образом.

Таких работ летом в городе немало. Нужно только дело поставить так, чтобы о них было известно школьникам. Информация вполне могла бы накапливаться, скажем, в бюро трудоустройства. Подросток готов поработать, ему надо только в этом помочь. Конкретно. А не общими фразами о пользе труда.

Такие вот мысли навеял прошедший в Крутихе слет. Надо бы повнимательнее, поглубже и поконкретнее разобраться в вопросах трудового воспитания молодых. И без лишних слов браться за дело...

И МИКУРОВ,
корр. «Алтайской правды».
Крутиха — Камень.

Природа и люди

ПРОБЛЕМЫ ЗАПОВЕДНОСТИ

В НАСТОЯЩЕЕ ВРЕМЯ природа Горного Алтая в силу своей удаленности от индустриальных центров сравнительно сохранилась. Пока еще его природный комплекс может существовать без вмешательства человека (в Европейской части СССР, даже в заповедниках — Воронежском, Березинском, Хоперском и других—уже невозможно обходиться без регулирующей человеческой деятельности). Стало быть, пора нам принимать самые решительные меры по охране природы Горного Алтая.

Как показало Всероссийское совещание работников леса, состоявшееся в Йогаче два года назад, главное богатство области — леса — на грани существования. Однако мы почему-то не хотим помнить истину: лес — вода, вода — урожай, урожай — жизнь. До сих пор, как известно, не разработано рационального метода эксплуатации горных лесов. А пока... А пока у нас ведутся рубки.

Второе богатство области — вода. Ее количество, качество зависят от леса в первую очередь. Мы, к сожалению, как-то забываем о том, что в мире дефицит пресной воды. А у нас второй по чистоте после Сарезского озера крупный водоем с пресной водой. Но как мы к нему относимся! В нижней части озеро почти перемыто выносами реки Самыш, по озеру ходит масса моторных лодок, 11 крупных катеров, 2 из которых — пассажирские и принимают на борт ежедневно по 300 пассажиров. Все фекально-бытовые воды с катеров попадают в озеро, ежегодно на озере работниками заповедника регистрируются гигантские нефтяные пятна. А ведь горные озера обладают очень низкой самоочищаемостью.

Реки эксплуатируются для молевого сплава, в этом числе и Бия — крупнейшая водная артерия Горного Алтая. Комментарии, как говорится, излишни. Можно только сказать: в Финляндии, стране рек и озер, сплав леса по рекам вообще запрещен.

Большое количество стоячих водоемов губится креолиновыми водами. Часть водоемов, особенно высокогорных, подверглась особой форме загрязнения — необоснованному зарыблению. В настоящее время энтузиастам зарыбления уже нечего зарыблять, и раздаются голоса об освоении некоторых озер в заповеднике.

Кстати, проблем у него тоже немало. Расположен он лентой. Около 250 тысяч гектаров леса. Кажется, достаточно большой, чтобы существовать автономно. Решение о его создании и восстановлении было своевременным и с далеким прицелом на будущее — ведь в него должны были войти значительные участки горных лесов, которым грозит сведение, важнейшие водоемы, питающие Телецкое озеро, и часть Причулышманских степей. Значит, необходимо сохранить как сами степные ценозы, так и их генофонд. Ведь 10 миллиметров слоя почвы в степях образуется за 400 лет!

К сожалению, реально получается не совсем так. Степные участки по правобережью Чулышмана заповеднику переданы не были. В результате чрезвычайно неудобная чересполосица заповедных и незаповедных земель. Здесь, как и на остальных участках степей Горного Алтая, практикуется выпас мелкого, рогатого скота, в основном — коз. Процитируем одного из исследователей Горного Алтая М. Е. Черкасову: «Это ведет к необратимому разрушению исключительно своеобразной природы Алтая и подрыву основной базы отгонного животноводства». В то же время сложная экосистема (много видов) всегда продуктивнее, чем упрощенная. Приспособленность местных видов к использованию пастбищ выше, чем у домашних животных.

Среднее и нижнее течения Чулышмана также не вошли в заповедник, в результате значительно сократилась численность одной из ценнейших наших рыб — тайменя.

Заповедник вот уже много лет ратует за передачу ему если не всего правобережья Чулышмана, то четырех опорных степных участков, наиболее типичных и удобных для охраны. Но этот вопрос неоправданно затягивается. Более того, предполагается изъять из заповедника 9 тысяч гектаров кедрового леса в междуречье Кайры и Чульчи. Практически это значит, что кедр будет вырублен. Правда, Главохотой РСФСР здесь предписано организовать заказник. Но и без того заповедник оказывается перехваченным посередине «осиной талией» высокогорья.

Возвращаясь к общей проблеме, хочется выделить следующие, по моему мнению, немаловажные задачи:

в связи с тем, что в настоящее время большинство населения, в том числе и многие хозяйственные руководители, считают, что охрана природы — это лишь охрана растений и животных, необходимо широкое разъяснение экономической выгоды охраны природы и заповедания значительной ее части — так как на восстановление экосистем придется затратить огромные средства, а утерянный генофонд невосстановим;

с целью сохранения чистых, еще достаточно значительных запасов воды добиваться прекращения лесоразработок во всем бассейне Телецкого озера;

рекомендовать обществу, правовым организациям и органам контроля строже следить за соблюдением и выполнением закона «Об охране природы в РСФСР»;

в связи с развивающейся индустрией туризма необходимо организовать на левобережье Телецкого озера национальный парк, провести в связи с этим углубленную разъяснительную работу по доведению до широких масс задач заповедника и будущего национального парка;

передать временно, по организации Национального парка, всю акваторию Телецкого озера с прилегающими склонами под охранную зону в заповедник. Ограничить количество теплоходов на озере до 2—3, частный лодочный транспорт устранить;

организовать заказник на отторгнутом из Алтайского заповедника участке в междуречье Кайры и Чульчи;

разъяснять, что практикуемые методы природопользования в лесном и других отраслях хозяйства приведут к подрыву всего природопользования Горного Алтая;

добиваться проведения в жизнь решения научно-практической конференции «Биологические ресурсы Алтайского края и пути их рационального использования», состоявшейся в Барнауле в 1979 году. Учитывая важнейшее союзное значение Алтайского государственного заповедника, она рекомендовала местным государственным органам решить вопрос о создании западной границы заповедника по водному рубежу — реке Чулышман. Отсутствие такой границы в настоящее время пагубно сказывается на режиме заповедности, влечет за собой разрушение территорий заповедника охотничьим промыслом, браконьерством и другой деятельностью.

Естественно, перечень необходимых мер можно было бы значительно расширить, но сейчас выполнение перечисленных задач наиболее реально...

А. ОЛИГЕР,
заместитель директора Алтайского государственного заповедника по научной работе.

БАРНАУЛЬСКОЕ ТЕХНИЧЕСКОЕ УЧИЛИЩЕ № 2 ЖЕЛЕЗНОДОРОЖНИКОВ

проводит прием учащихся на 1981—82 учебный год.

Училище готовит: **МАШИНИСТОВ тепловозов** (принимаются отслужившие в армии, в возрасте до 22 лет, с образованием 10 классов, срок обучения 2 года); **ПОМОЩНИКОВ машиниста тепловоза** (с образованием 10 классов, возраст 17 лет, срок обучения 1,5 года); **ПОМОЩНИКОВ машиниста электровоза** (с образованием 10 классов, возраст 17 лет, срок обучения 1,5 года); **ПОМОЩНИКОВ машиниста электровоза и тепловоза** (с образованием 10 классов, возраст 16,5 лет, срок обучения 2 года); **ПОМОЩНИКОВ машиниста тепловоза** (с образованием 10 классов, возраст 16,5 лет, срок обучения 2 года); **СЛЕСАРЕЙ по ремонту тепловозов** (с образованием 8 классов, возраст 15—16 лет, срок обучения 2 года); **СЛЕСАРЕЙ по ремонту грузовых и пассажирских вагонов** (с образованием 8 классов, возраст 15—16 лет, срок обучения 2 года); **ПРОВОДНИКОВ пассажирских вагонов дальнего следования** (девушки и юноши с образованием 8—10 классов, возраст 17,5 лет, срок обучения 1 год); **ДЕЖУРНЫЕ по станции** (юноши и девушки с образованием 10 классов, возраст 17 лет, срок обучения 1,5 года); **СЛЕСАРЕЙ по ремонту автомобилей** (возраст 15 лет, с образованием 8 классов, срок обучения 2 года); **БРИГАДИРЫ (освобожденные) по текущему содержанию и ремонту пути и искусственных сооружений** (с образованием 10 классов, возраст 17 лет, срок обучения 1,5 года);

ФИЛИАЛ УЧИЛИЩА готовит ВОДИТЕЛЕЙ ТРАМВАЕВ (срок обучения 5 месяцев) и **ТРОЛЛЕЙБУСОВ** (срок обучения 8 месяцев). Принимаются юноши и девушки в возрасте 18 лет, с образованием 10 классов.

При поступлении необходимо представить заявление на имя директора с указанием избранной профессии, документ об образовании (подлинник), свидетельство о рождении, паспорт, справку с места жительства, четыре фотокарточки 3х4 см.

Учащиеся, поступившие на базе 8 классов, обеспечиваются бесплатным питанием и обмундированием, на базе 10 классов получают стипендию 72 руб. в месяц. В период производственной практики, кроме стипендии, выплачивается 50 процентов заработной платы. Общежитием не обеспечиваются. Водители трамваев получают стипендию 91 руб., троллейбусов — 102 руб., нуждающиеся обеспечиваются общежитием.

Прием заявлений ведется по 25 августа. Начало занятий — 1 сентября.

Окончившие училище пользуются льготами работников железнодорожного транспорта, кроме водителей трамваев, троллейбусов и слесарей по ремонту автомобилей.

Документы предъявлять лично **ПО АДРЕСУ: г. Барнаул, ул. Профинтерна, 14, ТУ-2 и филиал училища** — на территории трамвайного депо № 2 (пр. Коммунаров, 128).

После критики

«КТО ЗА ЭТО ОТВЕТИТ?»

В заметке под таким заголовком, опубликованной в майском выпуске раздела «Природа и люди», сообщалось, что при сжигании стерни и соломы сгорела на значительном участке лесозащитная полоса дороги Новосибирск — Бийск — Ташанта.

Сразу же газета получила сообщение из прокуратуры края о возбуждении по данному факту прокуратурой Тальменского района уголовного дела.

В ответе о принятых мерах начальника автодороги Новосибирск — Бийск — Ташанта С. И. Крыжановского говорится: «12 мая 1981 года была создана комиссия под председательством заместителя председателя Тальменского райисполкома В. С. Лепилова в составе старшего инженера ПСБ автодороги В. Л. Солдатова, начальника отделения пожарного надзора Тальменского РОВД Б. В. Густокашина, инспектора народного контроля Тальменского райисполкома А. И. Рязанова, инженера землеустроителя Управления сельского хозяйства Тальменского райисполкома М. П. Алпеева и мастера ДРСуч-2 Н. И. Чепуряева. Произведено расследование причины пожара, происшедшего 28 апреля 1981 года, в результате которого сгорели снегозадерживающие лесные полосы вдоль дороги Новосибирск — Барнаул на участке 137—142 километра.

Установлено, что рабочие совхоза «30 лет Победы» и СПТУ-4 сжигали солому и стерню на полях, примыкающих к снегозащитным лесным полосам, без предварительной вспашки краев полей и без какого-либо контроля. В результате грубейшего нарушения правил противопожарной безопасности огонь с полей перешел в снегозащитные лесные полосы. Сожжены посадки на площади 1,85 гектара протяженностью 6,000 метров.

Прокуратурой Тальменского района возбуждено дело по взысканию с виновных лиц причиненного ущерба.

Автомобильная дорога принимает меры по восстановлению сгоревших лесных снегозадерживающих полос».

Наш друг—лес

ДОРОГИ НА ПОЛЯНАХ

Природа подарила Барнаулу реликтовый сосновый бор. Он доставляет радость людям и летом, и зимой. И очень горько видеть безответственное к нему отношение. Например, с севера бор настойчиво теснит и губит песчаный карьер. Добывая песок, можно уничтожить бор с этой стороны лет за пятнадцать, а восстановить его, если даже навозить грунт, не удастся и за пятьдесят лет. Считаю, что карьер надо закрыть.

В сосновый бор проложено много дорог (неизвестно, для чего?), которые исполосовали его, как плети. Эти дороги в мягком песчаном грунте пробивают глубокие колеи. Обнажаются корни деревьев, уничтожается травяной покров — и это тоже ведет к гибели деревьев. По дорогам в бор завозится и сваливается у деревьев мусор.

К спортивной базе «Локомотив» ведет железнодорожная ветка. По ней очень редко зимой возят на базу отдыхающих, хотя от станции до базы идти пешком минут пятнадцать. Используется эта ветка в основном для отстоя подлежащих ремонту вагонов, из которых на дорогу высыпаются и разносятся по лесу мусор и остатки груза (цемент, известь). Железнодорожники используют эту ветку и для свалки мусора. Целые горы его навалены у спортивной базы, да и по всему пути.

Несколько лет назад железнодорожники на этой ветке выгрузили старые рельсы и шпалы. За ними приехали тяжелые тракторы К-700 с прицепами. Вдоль дороги были варварски уничтожены десятки деревьев, а землю глубоко «перепахали».

Потихоньку в лесу рубят деревья. Отдыхающие разводят костры, захламляют территорию. В глубине бора можно увидеть и мусор, и кирпичи, негодные трубы. Считаю, что необходимо обратить внимание на эти факты не только работникам, отвечающим за здоровье и процветание леса, но и предприятиям, организациям, расположенным в черте бора. Было бы правильной и действенной мерой закрыть все дороги, ведущие в лес, запретить въезд в бор всем видам авто- и мототранспорта. А бор отдать пешеходам. Надо решить вопрос и с железнодорожной веткой.

Я. СЕРОВ,
рабкор.

г. Барнаул.

СПРОСИТЕ СЕБЯ

Да, отправляясь в лес, спросите себя, знаете ли вы самые элементарные правила поведения на природе, готовы ли им следовать? Порой непотушенная спичка, тлеющая папироса, оставленный без присмотра костер становятся причиной гибели многих сотен гектаров лесного богатства. Так, за 1980 год в крае произошло 260 загораний леса, в результате которых около 430 гектаров древесных массивов превратилось в мертвую зону. Почти во всех случаях виновниками беды были люди...

Ежедневно в пожароопасный период несут свою нелегкую вахту работники авиационной охраны лесов. Около шести миллионов гектаров лесных угодий находится под их охраной. Для патрулирования над лесами нашего края выделены специальные самолеты и вертолеты с авиадесантниками на борту.

Но забота о лесе — обязанность не только специальных служб, но и долг каждого советского человека. Не случайно среди задач, поставленных XXVI съездом КПСС, отмечена и такая, как «шире привлекать общественность к охране природы». Нужно помнить о той ответственности, которая лежит на каждом за те блага, которые лес предоставляет человеку, и бережно относиться к зеленому другу.

Н. КОНДРАШОВ,
командир звена Западно-Сибирской базы авиационной охраны лесов.

КАПЛЯ ВОДЫ

Часто мы, если хотим подчеркнуть неуловимость чего-то, говорим: уходит, как вода сквозь пальцы. А если хотим выразить какую-либо малость, то неизменно прибегаем к очень уместному в таком разе сравнению: как капля в море.

Трудно спорить: очень это мало—капля в море. Не потому ли вообще мы пренебрежительны к капле воды. Упала — ну, бог с ней! Капает вода — что за беда, не рекой ведь льется. Разве непривычная для всех нас картина — плохо закрученный кран. Кто обращает на это внимание? А стоит.

Институтом водных проблем АН СССР подсчитано, что через один плохо закрученный кран теряется капля по капле 60 литров воды в сутки, средняя струйка уносит за это время тысячу, а сильная—семь тысяч литров. Пожалуйста, вдумайтесь в эти цифры!

Вода обходится нам очень дешево, по существу копейки платим. А государство затрачивает огромные средства на строительство водохозяйственных сооружений и не менее огромные—на их эксплуатацию. Так что и капля рубль бережет. Цените воду!

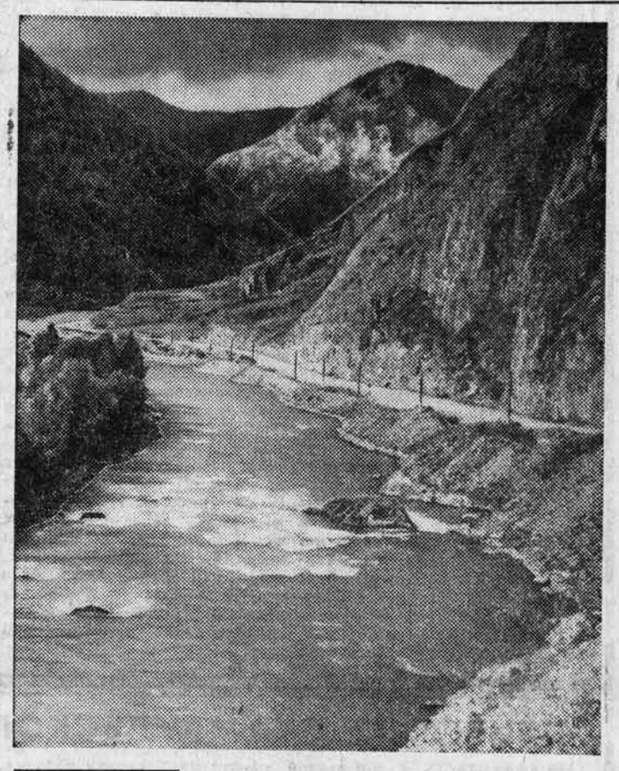

«ОЗЕРО БЕЛОЕ». Фото П. Петина.

«БУРУНДУК — САМЫЙ ВЕСЕЛЫЙ ЛЕСНОЙ ЖИТЕЛЬ». Фото В. Термака.

В ПРЕЗИДИУМЕ ОБЩЕСТВА

НА ПРИШКОЛЬНОМ УЧАСТКЕ

Ребята из Мамонтовской средней школы любят природу. И научили их этому учителя, в частности, председатель первичной организации общества охраны природы преподаватель В. Е. Новикова. Немало добрых и полезных дел на счету школьников. Здесь есть «малая Тимирязевка», отряд «зеленых» и «голубых» патрулей, за каждым закреплена зона пионерского действия. Ребята занимаются подкормкой зимующих птиц, долбят лунки на озерах, выращивают саженцы.

Немало наград и дипломов получено школьниками. Президиум краевого совета, отметив положительную работу первичной организации общества школы в деле воспитания у ребят ленинского отношения к природе, рекомендовал всем районным организациям и школам обратить внимание на необходимость дальнейшего совершенствования экологического воспитания и природоохранной работы среди учащихся.

Сад не только усадьбу красит...

Рассказы об энтузиастах

К ЭТОМУ ЧЕЛОВЕКУ я заехал по делу: нужно было посмотреть новую электрическую пишущую машинку. Таких специалистов, как он, в райцентре — единицы: разбирается и может оживить разные сложные механизмы, в чем я смог убедиться потом. Но в тот момент меня на пороге встретила его жена. Она мыла в большой чашке крупные желтые груши.

— К тебе, Николаевич, пришли, — сообщила хозяйка. Мы разговорились.

— На базаре покупали или откуда-то привезли? — спросил я, указывая на груши.

— Нет, не купленные и не привезенные, — с гордостью ответила она. — Свои, собственные.

— На зиму компоты заготавливаем,—подавая мне руку, говорил Всеволод Николаевич Сахаров, слышавший наш разговор из комнаты. — Отменные компоты, особенно грушевые. Достанешь зимой из погреба баночку, откроешь, и словно бы летом пахнет.

Увлекаться садоводством Всеволод Николаевич начал давно. Не любил, как объяснил мне, чтобы вокруг дома было пусто. Без деревьев как-то скучно, неприветливо. С чего начинал? С того же, с чего начинают и многие жители Поспелихи. Посадил малину, черную смородину, крыжовник, несколько яблонь местных сортов. Уже ягоды и плоды начал собирать, да прослышал, что у людей получше сорта растут. Так появилось желание и самому иметь покрупнее и повкуснее яблоки. В долгие зимние вечера читал специальную литературу, а когда весна приходила, брал черенки и прививал на свои местные яблони. Основой служили Анис омский ранний, Уральское наливное.

Как-то, возвращаясь из командировки, привез черенки Апорта. Привил. Прижились. А теперь на этих ветках растут плоды величиной с кружку. Цвета зеленоватого, а с одной стороны словно художник нарочно кистью провел и оставил след — что-то между красным и оранжевым. На второй раз достал черенки Белого налива с Украины. Привил. В прошлом году было тринадцать яблок на ветке.

Четыре сорта яблонь есть в саду. Все они местные, устойчивые к сибирским морозам, буранам. Их Всеволод Николаевич называет глубокоалтайскими. Укоренившись прочно, они несут соки к каждой веточке, а что ни веточка, то и другой сорт — Грушовка московская, Белый налив, Мельба, Коричневое, Черненко и другие. На одном дереве мы насчитали тогда шесть разных сортов яблок, да и на других почти по столько же. Стоя под кроной, чувствуешь их тонкий аромат. В прошлом году Всеволод Николаевич привил новые сорта — Лимонку, Столовое. Побеги развились отлично, скоро плодоносить станут.

Иногда, объясняет Всеволод Николаевич, приходится изрядно повозиться возле каждого дерева. Дело в том, что привитые ветви более хрупкие, чем у основного дерева, и в урожайные годы (а в минувшем особенно был неплохой урожай яблок) они обламываются.

Растут и плодоносят груши. Вкус у плодов немного терпковатый. Отдельные плоды величиной с куриное яйцо, другие чуть помельче. Обратил внимание, что они разные. Вопросительно посмотрел на хозяина, и он подтвердил:

— Тут на одном дереве три сорта, а на другом — два.

Что растут груши на юге Западной Сибири, об этом я читал и знал. Правда, думал, что какие-то местные сорта. Но видеть своими глазами грушу, которая растет на Украине или на Кубани, и вдруг в Сибири, — мне не приходилось. Не приходилось пока видеть и грушу, привитую на другом дереве. Когда же Всеволод Николаевич подвел меня к дереву, от ствола которого тянулась вверх ветка груши и чуть в сторону ветка боярышника, убедился в этом. Попробовал грушу — вкусная. Сорвал несколько ягод боярышника — чудесные, крупные, сладкие, так и тают во рту — значительно лучше лесных.

Растут в саду энтузиаста жимолость, войлочная вишня. На небольшом земельном участке хозяева выращивают овощи, картофель. Есть место и для цветов. Но сад занимает самое почетное место. И он не только украшает усадьбу. Это лаборатория настоящего преобразователя природы. Я рад, что узнал его.

Б. ШОВКУН.

Поспелихинский район.

РАЗНЫЕ РАЗНОСТИ

ЖИВУТ У НАС ЛАСТОЧКИ

Пять лет назад в нашем кабинете, на гардине, ласточки устроили гнездо. С тех пор они ежегодно прилетают и выводят птенцов. Случается, по два выводка в лето. К их прилету мы открываем форточку, и все лето ее не закрываем.

На протяжении этих пяти лет мы наблюдаем столько интересного! Сколько веселья и радости у пернатых, когда, возвратясь, они находят свое гнездо целым. Начинают его ремонтировать для будущего потомства. Вот появилось и потомство — пять маленьких головок с желтыми клювиками. Для родителей - ласточек беспокойная пора — вскармливание птенцов. Пища вручается каждому в определенном порядке. Бывает шумно, а после «обеда» наступает минута отдыха.

Самое интересное, когда птенцы начинают учиться летать, нисколько не смущаясь присутствия людей. Летают прямо над головами, садятся на радиодинамик, на открытую дверь, на папки. А иногда приходится помогать — брать в руки и вынимать из-под стола.

Ласточки не покидают своего гнезда, значит, они доверяют людям.

З. ГАВРИНА.

АЗА, транспортный цех.

КРЕПКАЯ ДРУЖБА

Сорока попала к нам маленькой. Мы ее выкормили, вырастили, и она не думает покидать дома. Может быть, даже из-за сильной дружбы с котом. Не расстаются, можно сказать. Вот обычная картина — дремлет на мягком стуле кот, а у него на спине удобно устроилась поспать сорока.

СЕМЬЯ ПЕРФИЛЬЕВЫХ.

Редактор В. КИНЕЛЕВ.

ЧТО? ГДЕ? КОГДА?

СПРАВОЧНЫЙ ОТДЕЛ «АЛТАЙСКОЙ ПРАВДЫ»

ПОГОДА

Сегодня днем **по краю,** по данным синоптиков, ожидается переменная облачность, по восточным и предгорным районам местами кратковременные дожди, по остальным районам без осадков, ветер западный, 9—14 метров в секунду. Температура 20—25 градусов тепла.

По Барнаулу — переменная облачность, без осадков, ветер западный, 9—14 метров в секунду. Температура 21—23 градуса тепла.

Атмосферное давление на 13 часов 7 июля было 740 миллиметров ртутного столба. Относительная влажность воздуха 51 процент.

Уровень воды реки Оби у города Барнаула 150 сантиметров над 0 графика водпоста. Температура воды 21 градус. В ближайшие двое суток ожидается понижение уровня воды на 10—15 сантиметров.

ФИЛАРМОНИЯ

КОНЦЕРТНЫЙ ЗАЛ

15 — 18 июля

КОНЦЕРТЫ АРТИСТОВ чехословацкой ЭСТРАДЫ

В концертах участвуют: КАРОЛ КОНАРИК и ВОКАЛЬНО - ИНСТРУМЕНТАЛЬНЫЙ АНСАМБЛЬ «СКАРАБЕУС»

Начало концертов в 20 часов.

ОТКРЫТА ПРЕДВАРИТЕЛЬНАЯ ПРОДАЖА БИЛЕТОВ в кассах филармонии и ЦУМа с 12 до 19 часов.

Справки по тел. 3-43-01.

КНИГИ

МАГАЗИН «ПОДПИСНЫЕ ИЗДАНИЯ»

получил и выдает подписчикам

очередные тома: **В. И. Ленин,** ПСС, т. 34, **Библиотека пионервожатого** — кн. 2, **Н. Носов** — т. 3, **Б. Полевой** — т. 1, **Р. Тагор** — т. 1, **Библиотека приключений** — т. 16, **Большая медицинская энциклопедия** — т. 15, **Современная кристаллография** — т. 4.

ОТКРЫТА ПОДПИСКА на выпуск очередного, 13-го тома **«Внешняя политика России XIX и начала XX века»** (1823—1824 г.г.) и на очередную книгу из серии **«Наука о земле»** (Континентальные рифты).

ТЕАТРЫ

МОСКОВСКИЙ ДРАМАТИЧЕСКИЙ ТЕАТР им. А. С. Пушкина в помещении театра драмы — «ЖДЕМ ЧЕЛОВЕКА» — в 19-30; **9 июля** «КАМЕННОЕ ГНЕЗДО»—в 19-30; **в помещении театра оперетты** — «МОЯ ЛЮБОВЬ НА ТРЕТЬЕМ КУРСЕ» — в 19-30. **9 июля** — «ДЕТИ СОЛНЦА» — в 19-30.

КИНО

«МИР» (5-64-95). Творческая встреча с заслуженной артисткой РСФСР, лауреатом Государственной премии **Лией Ахеджаковой.** Фильм «ГАРАЖ» — в 18-30, 21. «ИДЕАЛЬНЫЙ МУЖ» — в 9, 11, 13, 15.

«РОССИЯ» (2-44-77). «СИЦИЛИАНСКАЯ ЗАЩИТА» — в 9, 10, 11, 12, 13, 14, 15, 18-30, 19-30, 20-30, 21-30, (два последних сеанса — удл.). «ГАРАЖ» — в 16, 17 (перед сеансами — встреча с заслуженной артисткой РСФСР, лауреатом Государственной премии **Лией Ахеджаковой.**

«РОДИНА». (3-12-92). «СИЦИЛИАНСКАЯ ЗАЩИТА» — в 9, 10, 11, 12, 13, 14, 15, 16, 17, 18, 19, 20, 21 (удл. сеанс), 22.

«ЮНОСТЬ (6-90-93). «ЭКЗАМЕН» (1—2 серии) — в 12-15, 17-45. «МЕСТЬ И ЗАКОН»— в 15, 20-30.

«ПЕРВОМАЙСКИЙ». «СЛУЖА ОТЕЧЕСТВУ» — в 10, 11, 12, 14, 15, 17, 18, 19, 20 (два последних сеанса — удл.). 21. **ЗАЛ ПОВТОРНОГО ФИЛЬМА.** «МАКСИМ ПЕРЕПЕЛИЦА» — в 13, 16.

«ЧАЙКА» (4-45-17). Сборник мультфильмов — в 9-30. «СЛУЖА ОТЕЧЕСТВУ» — в в 11, 13, 15, 17, 19 (удл. сеанс), 21-15.

«ПИОНЕР». «ПОСЛЕДНИЕ СКАЧКИ» — в 9-30, 11-20, 13-10, 15, 17. «ИППОДРОМ» — в 19 (удл. сеанс), 21.

«АЛТАЙ». «ИЗ ЖИЗНИ ОТДЫХАЮЩИХ» — в 15, 17, 19, 21 (удл. сеанс).

«ЛУЧ». «ВНИМАНИЕ, ЧЕРЕПАХА» — в 11-30 (для детей). «В ПЛЕНУ ДВОРЦОВЫХ ИНТРИГ» — в 9, 13-30, 16, 19.

«ЛЕТО». «ЧУДОВИЩЕ». — в 17, 19, 21 (удл. сеанс).

«ЗАРЯ» (4-48-38). Сборник мультфильмов — в 10. «ПОЖЕЛАЙ МНЕ НЕЛЕТНОЙ ПОГОДЫ» — в 15, 17, 19 (удл. сеанс) 21.

ЛЕТНИЙ КИНОТЕАТР ВДНХ. «СТАРЫЕ ДОЛГИ» — в 12, 14, 16.

ДВОРЕЦ КУЛЬТУРЫ КОТЕЛЬЩИКОВ. «ЮНОСТЬ ПЕТРА» (1—2 серии) — в 15, 17-30, 20.

ДВОРЕЦ КУЛЬТУРЫ ХИМИКОВ. «РАССЛЕДОВАНИЕ» — в 15, 17, 19, 21 (удл. сеанс).

ДОМ КУЛЬТУРЫ ЗАВОДА «ТРАНСМАШ». «КРАСАВИЦА И ЧУДОВИЩЕ» — в 13 (для детей). «КТО ЕСТЬ КТО» — в 14-30, 16-30, 18-30, 20-30 (два последних сеанса — удл.).

ДОМ КУЛЬТУРЫ МЕЛАНЖЕВОГО КОМБИНАТА. «КАВКАЗСКАЯ ПЛЕННИЦА» — в 15, 17, 19, 21.

АЛТАЙСКИЙ КРАЕВОЙ СПОРТИВНО - ТЕХНИЧЕСКИЙ КЛУБ ДОСААФ

объявляет набор на курсы **ПО ПОДГОТОВКЕ ВОДИТЕЛЕЙ** транспортных средств категории «А» (мотоциклисты).

Начало занятий — по мере комплектования группы.

Обращаться: **ул. Юрина, 190.** Проезд на троллейбусе № 4 до остановки «Ул. Юрина», автобусе № 18—«Ул. Островского». Тел. 4-56-74.

НА ВДНХ КРАЯ

11 и 12 июля

управление бытового обслуживания проводит

ВСТРЕЧУ ЖИТЕЛЕЙ БАРНАУЛА С РАБОТНИКАМИ СЛУЖБЫ БЫТА.

В павильонах будут демонстрироваться виды оказываемых услуг, новые, современные коллекции моделей швейной и трикотажной одежды и причесок.

Приглашаем барнаульцев и гостей краевого центра на смотр.

ВЫСТАВКОМ.

Выражаем глубокую признательность и благодарность всем, кто разделил наше горе по поводу смерти **Всеволода Александровича Четыркина.**

СЕМЬЯ ЧЕТЫРКИНЫХ.

НАШ АДРЕС:

г. Барнаул, ул. Короленко, 105. Индекс — 656099.

Телефоны:

Приемная — 3-33-69; заместители редактора — 3-48-37, 3-43-54; ответственный секретарь — 3-32-34; секретариат — 3-35-13; ОТДЕЛЫ: партийной жизни — 3-33-11 (заведующий), 3-46-16; пропаганды и агитации — 3-33-92 (заведующий), 3-28-07; советской работы — 3-34-45 (заведующий), 3-35-75; сельского хозяйства — 3-46-73 (заведующий), 3-47-98; промышленности — 3-32-63 (заведующий), 3-35-09, 3-46-12; строительства — 3-34-67 (заведующий), 3-49-54; науки и учебных заведений — 3-33-82 (заведующий), 3-37-68; культуры — 3-26-71 (заведующий), 3-29-77; информации и спорта—3-46-92 (заведующий), 3-37-17; писем — 3-54-12 (заведующий), 3-48-71, 3-33-84, 3-28-14; фельетонов — 3-35-10 (заведующий); собкоровская сеть — 3-45-62 (заведующий), 3-34-05; отдел объявлений — 3-37-88; 3-33-62; общественная приемная — 3-37-62.

Телефоны собственных корреспондентов: в Горно-Алтайске — 73-35; Бийске — 2-62-41; Рубцовске — 2-38-25, 2-24-46; Камне-на-Оби — 2-17-58; Славгороде — 2-16-73; Благовещенке — 2-22-66; Тальменке — 9-25-08; Кулунде — 2-22-93; Михайловке — 2-26-59; Мамонтове — 22-0-54; Шипунове — 22-0-91.

Издательство «Алтайская правда» — 3-34-87.

Типография издательства «Алтайская правда» Алтайского крайкома КПСС.

АГ 11757. 50.300.
Заказ 1925.
Тираж 263.000 экз.