ПРОЛЕТАРИИ ВСЕХ СТРАН, СОЕДИНЯЙТЕСЬ!

АЛТАЙСКАЯ ПРАВДА

Орган Алтайского краевого комитета КПСС и краевого Совета народных депутатов

№ 160 (18096) • ВТОРНИК, 7 ИЮЛЯ 1981 ГОДА • Газета выходит с 12 августа 1917 года • Цена 2 коп.

ОСНОВНЫМ ФОНДАМ — ВЫСОКУЮ ОТДАЧУ

Интенсификация общественного производства, являющаяся стержневым направлением нашей экономики, предопределяет всестороннее использование имеющихся основных производственных фондов. В современных условиях задачи повышения эффективности овеществленного труда, лучшего использования накопленного экономического потенциала приобретают все большую значимость. Интенсивное использование и обновление производственных фондов обеспечивают экономический рост, способствуют реализации достижений научно-технического прогресса, повышению производительности труда и улучшению условий производства.

В решениях XXVI съезда КПСС предусмотрено более рационально использовать производственные мощности, шире внедрять высокопроизводительную технику, совершенствовать структуру и своевременно обновлять действующие основные фонды. «Большие возможности, — говорил на съезде тов. Л. И. Брежнев, — открывает улучшение использования производственных мощностей — машин, оборудования, транспортных средств. Сокращение простоев, повышение коэффициента сменности, создание технологических схем, сберегающих энергию и материалы, — вот на чем предстоит сосредоточить усилия».

Претворяя в жизнь указания партии о переводе экономики на интенсивные методы хозяйствования, многие трудовые коллективы уже достигли в этом направлении заметных результатов. Так, без расширения производственных площадей и увеличения численности работающих значительно увеличены объемы производства на Славгородском химическом, Рубцовском машиностроительном, Барнаульском станкостроительном и ряде других заводах. Здесь из года в год повышается отдача от станков, машин, агрегатов, сокращаются их простои, возрастает объем продукции с каждого метра производственной площади.

Многое делается для интенсификации производства, повышения его экономической эффективности на Алтайском заводе тракторного электрооборудования, где успешно осваивается производство новых видов продукции высшей категории качества, внедрен целый ряд высокопроизводительных полуавтоматов, агрегатных станков и средств механизации. Не случайно здесь неуклонно растет производительность труда, а коэффициент использования производственных мощностей достиг стопроцентного показателя. Из года в год получают отдачу основных фондов коллективы предприятий химии и нефтехимии, в числе их коллектив Барнаульского завода технического углерода, постоянно наращивающий производственный потенциал, выпускающий всю продукцию с государственным Знаком качества.

Определенная работа по повышению загрузки действующих мощностей промышленных предприятий, ускорению освоения вновь вводимых производств проделана в целом на предприятиях краевого центра. Партийные организации и хозяйственные руководители стали предметнее заниматься вопросами повышения технического уровня, совершенствования организации производства, увеличения производительности труда и улучшения работы с кадрами, что позволило увеличить объемы производства за десятую пятилетку на 17,2, а производительность труда — на 19,8 процента, поднять рентабельность и прибыльность выпускаемой продукции.

Вместе с тем, использование мощностей на предприятиях края требует коренного улучшения. К примеру, только половина барнаульских предприятий загружает мощности на 90 и более процентов, а треть использует их лишь на 80, а ряд предприятий пищевой промышленности, стройиндустрии и приборостроения — всего на 60 и менее процентов. Снижается уровень использования основных фондов на заводах агрегатов, механических прессов, шинном, меланжевом комбинате. Не исчерпаны имеющиеся возможности для увеличения выпуска двигателей, дизелей и дизель-генераторов, тканей, спичек и другой продукции. Длительное время не осваиваются проектные мощности гормолзавода, комбината панельного домостроения, пивзавода. И как итог, фондоотдача в целом по промышленности города за десятую пятилетку уменьшилась на 12 процентов.

На многих предприятиях плохо выполняются оргтехмероприятия по сокращению ручного труда, механизации и автоматизации производственных процессов, остается низким коэффициент сменности работы оборудования. К примеру, на предприятиях машиностроения и металлообработки Барнаула он равен всего 1,35. На предприятиях пока что крайне недостаточно используются такие мощные рычаги повышения эффективности производства, как щекинский опыт, движение за многостаночное обслуживание, работа на сверхнормативном уплотнении, повышение профессионального уровня работающих и борьба с текучестью кадров.

Рациональное использование производственных мощностей, широкое внедрение высокопроизводительной техники, совершенствование структуры и своевременное обновление оборудования требуют от партийных организаций и хозяйственных руководителей совершенствования методов и форм социалистического соревнования, повседневного поиска, изучения, пропаганды и внедрения передового опыта по увеличению загрузки и ускорению освоения мощностей. Важно выработать четкую систему организаторской и политической работы и направить ее на успешное решение коренных производственных проблем. В этих целях следует поднять авангардную роль коммунистов и ответственность руководителей за осуществление мероприятий по техническому совершенствованию производства.

Труженики промышленности края вступили во второе полугодие. Успех выполнения намеченных задач на первый год пятилетки, размер вклада в алтайский миллиард прироста продукции будет всецело зависеть от хозяйского, эффективного использования производственных мощностей. Вот почему очень важно направить усилия каждого работающего, каждого коллектива на безусловное выполнение плановых заданий и социалистических обязательств, полное использование резервов и возможностей производства, повышение загрузки основных фондов и мощностей.

Партийным и общественным организациям, хозяйственным руководителям и специалистам необходимо уделить самое серьезное внимание улучшению экономической работы, совершенствованию хозрасчета, укреплению социалистической дисциплины труда в целях наиболее полного использования производственных фондов, повышения рентабельности, совершенствования всего механизма хозяйствования. Это послужит надежной основой выполнения планов и обязательств первого года и пятилетки в целом.

ЗАГОТОВКЕ КОРМОВ — УДАРНЫЕ ТЕМПЫ!

ОЧЕНЬ ВАЖНАЯ СЛУЖБА

...Сигнал вызова, и из радиоаппарата звучит тревожный голос:

— В кормоцехе случилась поломка, срочно свяжите меня с механиком!..

Это говорит Ирина Карповна Фрейндт, диспетчер совхоза «Суетский» Благовещенского района. Приняв тревожное сообщение, она по рации связывается с директором, инженером совхоза, разыскивает механика. В течение нескольких минут были приняты меры для устранения аварии. Раньше для этого потребовалось бы немало времени. Хоть специалисты хозяйства сейчас и «на колесах», но попробуй его «поймать», не имея связи!

В «Суетском» недавно внедрили диспетчерскую службу и пожалели, что давно не сделали этого. Диспетчер — не просто глаза и уши хозяйства, он помогает более четко организовать все производство. В прошлом году было только 18 радиоточек, сейчас рации есть на всех «горячих» участках, у всех совхозных руководителей и специалистов.

Сейчас, когда в разгаре сенокосная страда, нередко бывают такие случаи, когда при аварийной ситуации останавливаются агрегаты, — выручает диспетчерский пункт: к месту поломки в срочном порядке вызываются слесари-наладчики, сварщики и т. д.

Передать сводку в случае отсутствия телефонной связи, вызвать к больному врача, соединить специалистов конторы, находясь в пути в разных местах, найти оптимальное решение того или иного вопроса — все это может сделать и делает совхозная диспетчерская служба.

Вот и сейчас идет сенокос. В трудных рабочих буднях нередко возникает немало самых неожиданных ситуаций: где-то на дальних лугах прошел дождь, и там на какое-то время будет остановлена работа. Через диспетчера об этом дойдет до руководства совхоза срочное сообщение, и можно будет оперативно сделать маневр с сеноуборочной техникой.

Еще больше забот у диспетчерской службы будет в дни осенней уборочной страды. Очень эта служба важная, очень нужная.

А. ФРОЛОВ.

НАШ ДОЛГ И ОБЯЗАННОСТЬ

Интервью с теми, кто впереди

Использовать все без исключения резервы обеспечить скоту сытную зимовку — сейчас главная забота сельских тружеников. Планы заготовки кормов выполняются успешно там, где засухе противопоставили высокую организованность, мастерство, собранность. О ходе сенокосной страды наш корреспондент беседует с первым секретарем Краснощековского райкома партии П. И. БЕСТУЖЕВЫМ.

— Хотелось бы начать с цифр. В районе в общей сложности 50 тысяч голов скота, из них 48,000 КРС. Поголная обстановка трудная, но это не значит, что кто-то другой будет за нас выполнять планы. Первое полугодие район сработал стабильно. План шести месяцев по продаже мяса выполнен на 130 и по молоку на 102 процента.

— Прокормить такое большое поголовье, повышать его продуктивность непросто, тем более в зимний период. Что сегодня в районе делается для этого?

— Уже заготовлена 21 тысяча тонн сена, что составляет почти половину потребного количества. 4 тысячи тонн сенажа и 800 тонн травяной муки и сечки. В общем думаем перекрыть доведенные задания по всем видам кормов. Как вы понимаете, это нелегко. Но возможность такая есть. В районе 20 тысяч гектаров занято многолетними травами — бобовыми, бобово-злаковыми смесями. В свое время мы ликвидировали старовозрастные сенокосы, окультурили их. И сейчас получаем по 20—30 центнеров высококачественного сена. Думаем провести на них и второй укос.

Существенную добавку дают 600 гектаров поливных земель. В хорошем состоянии плантации кукурузы и подсолнечника на силос. Как и в прошлые годы, будем практиковать закладку силоса кукурузной массы с соломой и с минеральными добавками. Отличный получается корм. Пользуясь случаем, хочу высказать критику в адрес краевой Сельхозхимии: задерживает она нынче поставки минеральных добавок.

— Однако не слишком ли рискованно надеяться только на многолетние травы и будущий урожай кукурузы?

— Вопрос правильный. Но чтобы ответить на него, без цифр не обойтись. У нас 21,600 гектаров естественных сенокосов, тысяча гектаров неудобиц, на них тоже все выкосим. Выкосим траву и на обочинах дорог (а их протяженность в районе 150 километров), в кустарниках. Ведем массовую заготовку веточного корма. В итоге, а это тщательно подсчитано, возьмем 50 тысяч тонн сена при плане 45 тысяч, 40 тысяч тонн сенажа при плане 39 тысяч. Мы понимаем, что это невероятно трудно, но и иного выхода у нас нет. Надо позаботиться и о том, чтобы и личный скот сельчан был с кормами.

— Петр Иванович, что еще сделано райкомом партии, первичными парторганизациями хозяйств, чтобы обеспечить для животноводства надежный запас кормов.

— Как раз об этом я и хотел сказать. Сенокосной страде предшествовала большая организаторская работа. В мае вопросы развития животноводства рассматривались на пленуме райкома партии, затем в июне вернулись к этому вопросу. Заготовка кормов была обсуждена на собраниях в первичных парторганизациях. Для оперативного руководства «зеленой жатвой» создан районный штаб во главе с первым секретарем райкома партии.

На сенокосе действуют 23 партийных и 11 партийно-комсомольских групп, 33 депутатских поста, 220 коммунистов непосредственно участвуют в страде.

Кормопроизводство у нас выделено в самостоятельную отрасль. Постоянно на сенокосе работает тысяча человек, из них 600 механизаторов объединены в кормодобывающие бригады, возглавляют которые в основном коммунисты, люди авторитетные и опытные.

Вот, например, как работает бригада в колхозе имени Калинина. Возглавляет ее член партии А. И. Афанасьев. В бригаде 50 человек, за ней закреплены техника, земля. После заготовки сена бригада будет заниматься закладкой силоса, затем уборкой соломы. То есть бригада, а она на хозрасчете, занимается только кормами, не отвлекаясь на другие работы. Аналогичных бригад в районе шесть.

Не забыли мы и другой резерв. Например, за прошедшие субботу и воскресенье три тысячи человек — рабочие и служащие учреждений и организаций района — участвовали на «зеленой жатве», косили вручную на неудобицах, заготавливали веточный корм. В селах мы провели сходы граждан, и надо сказать, люди понимают обстановку, каждый житель стремится внести свой вклад в заготовку кормов. Обеспечить скоту сытную зимовку — наш долг и обязанность.

Краснощековский район.

ВКЛАД ЗВЕНЬЕВ

Заготовка кормов — ударный фронт комсомольцев нашего колхоза. На период сеноуборки в бригадах создали звенья, в которых трудятся в основном молодые механизаторы. Переходящий красный флажок за первенство в социалистическом соревновании сейчас украшает стогомет комсомольца Алексея Авдонина. Звено под его руководством уложило в стога свыше семи тысяч центнеров сена.

Надежными помощниками в работе стали для звеньевого комсомольцы Александр Зенков, Сергей Ордин, Владимир Узбек, которые сгребают и подбирают сено в копны. Стаскивают копны к местам скирдования Виктор Аладинский и Губерт Гинтер. А укладывает стога рядом с опытным скирдоправом Игнатом Мокком комсомолец Юрий Финк.

Л. КАЗЫМОВА,
секретарь партбюро колхоза «Великий Октябрь».

Троицкий район.

ВЕТКИ — НА СЕНАЖ

Внимание: опыт!

Все население мобилизовано в Локтевском районе на заготовку кормов. Основной упор, конечно же, делается на механизированные комплексы и звенья. По весьма ощутимую помощь оказывают и косари, взявшие в руки литовки, заготавливающие корм на неудобицах, в лесных массивах.

Здесь же ведется заготовка веточного корма. Причем в хозяйствах вспомнили свой же давний опыт, когда в засушливые годы ветки закладывали... на сенаж.

К примеру, в колхозе имени Кирова население нарезает ветки ивняка и тополя, и кто на своем транспорте, а у кого его нет — на специально выделенных хозяйством грузовиках доставляют к сенажной траншее. Здесь установлен агрегат КИР-1,5, который измельчает ветки и полученная резка добавляется в общую травяную сенажную массу. При таком методе в хозяйстве при плане 2,400 тонн заложили уже около 1,500 тонн сенажа. В общей массе использовано почти 40 тонн веточного корма.

Подобным образом организовано дело и в колхозе «Искра», где заложили более 700 тонн сенажа с добавлением веток. В их нарезке хозяйству большую помощь оказывают работники местного хлебоприемного пункта — они заготовили более 5 тонн веток.

В целом население района дополнительно заготовит для хозяйств около 2 тысяч тонн веточного корма.

В дни краевого ударного месячника в районе введена дополнительная оплата. За выполнение нормы на 120 процентов каждый механизатор и любой другой участник страды получает полуторную оплату. Также 50 процентов составляет надбавка за заготовку сена и сенажа первого класса, 40 процентов — второго.

Большая организаторская работа, действенное социалистическое соревнование, продуманные меры морального и материального поощрения позволили району запасти уже около 10,000 тонн сена, столько же сенажа — третью часть к плану.

А. МОЛОДЫХ.

Локтевский район.

ПО ПОЧИНУ КИПРИНЦЕВ

Поддерживая почин Кипринского сельского Совета народных депутатов Павловского района, призвавшего всех граждан края включиться в заготовку кормов, первыми в Барнауле выехали на сенокос работники аппарата Центрального райисполкома. Почин поддержали также все коллективы предприятий и организаций района. На полях работают отряды райздравотдела, Алтайремстроя, управления хлебопродуктов, районного комитета ДОСААФ, Борзовского кирпичного завода и многие другие.

Району выделен участок в угодьях совхоза «Барнаульский». Участок — это шестьдесят километров откосов дороги от Барнаула до Шадрина. Трава неплохая, но технике делать тут нечего — не пройдет. Вот и остается использовать старый, но верный метод — косить вручную.

Рано утром автобус и машина с косарями отправилась за город. Люди были объединены в десятки, каждой десятке — задание.

За первый день было накошено две тонны зеленой массы. Уставшие, но с сознанием причастности к большому, важному делу возвращались барнаульцы домой.

А. КЛАССЕН.

В числе лидеров за досрочное выполнение годовых производственных заданий идет намотчица капронового производства Барнаульского объединения «Химволокно» Галина Даниловна Сидорова. Она в числе первых на предприятии завершила годовое задание и сейчас трудится в счет января 1982 года. Работая на сверхтипе, передовая работница каждодневно перекрывает нормы, сдает всю продукцию с первого предъявления.

НА СНИМКЕ: намотчица Г. Д. Сидорова.

Фото Ю. Евстигнеева.

СОБРАТЬ ВСЕ ДО ГРАММА

Набирает темпы объявленный в крае ударный месячник по заготовке кормов. О том, как идет соревнование за выполнение задания по заготовке кормов в хозяйствах треста племенных и семеноводческих свекловичных совхозов, рассказывает директор треста К. И. КОЛУПАЕВ.

— В сложных условиях проходит нынешняя страда кормозаготовителей. Раннее созревание сенокосов, сеяных трав требует высокой организованности, умелого маневрирования техникой, продуктивного использования каждой рабочей минуты.

Очень хорошо ведут заготовку кормов в племхозе «Катунь», где на сегодня уже заготовлено сена 88 процентов к плану. Здесь хорошо зарекомендовали себя механизированные звенья и отряды, ежедневно перевыполняющие сменные задания. Заготовка кормов в этом хозяйстве стала заботой всех жителей, одновременно с механизированной ведется ручная заготовка кормов. Со значительным ростом против такого же периода минувшего года ведут сенокосную страду труженики совхозов «Верхнеобский», «Покровский», «Приозерный».

В совхозах «Сростинский» и «Рубцовский» на каждый условный агрегат витаминной муки уже произведено по 120—140 тонн корма. Помогает этому круглосуточная работа агрегатов, своевременная доставка зеленой массы.

В минувшем году в нашем тресте было недостаточно заготовлено сенажа. Теперь положение поправляется. Активно ведут заготовку этого ценного корма совхозы «Косихинский» и «Красный Октябрь».

Однако в целом по тресту заготовка кормов, надо признать, идет неудовлетворительно. Особую тревогу вызывают низкие темпы скирдования сена, малопродуктивная работа агрегатов по производству витаминной муки и гранул. Погодные условия позволяют скирдовать сено уже на третий день после кошения, а вот в совхозе «Стуковский» к этой операции приступают с большим опозданием. На сегодня здесь травы уложены в валки на площади 800 гектаров, а заскирдованы только на 400. Сено теряет свои питательные вещества, что особенно недопустимо в нынешних условиях. В этом же хозяйстве агрегаты по производству гранул работают в одну смену, часты срывы подвозки зеленой массы. На один условный агрегат здесь заготовлено только по 30 тонн корма.

В отличие от многих хозяйств в совхозе «30 лет Победы» выдался хороший травостой, а вот собрать его вовремя здесь не сумели. Сено-заготовительная техника простаивает, работа в поле начинается поздно, и как результат — заготовлено к плану только 15 процентов сена.

Тревожное положение с заготовкой кормов в совхозе «Юбилейный». В целом по тресту сена заготовлено 36 процентов к плану, травяной муки и гранул — 22, закладка сенажа практически только началась. По предварительным подсчетам, на каждую условную голову скота будет заготовлено кормов без учета концентратов только по 10 центнеров кормовых единиц при плане 16. Безусловно, это не может не вызывать особую тревогу специалистов треста.

— Какие меры принимаются, чтобы выправить положение?

— Специалисты треста побывали во всех отстающих хозяйствах, выявили причины неудовлетворительной организации кормозаготовок, с виновных учинен строгий спрос. Во всех селах наших хозяйств к заготовке кормов привлечена вся общественность, потому что невысокий урожай трав и кормовых культур требует ручной заготовки кормов на всех неудобицах, обочинах дорог, в лесополосах. Недавно мы строго наказали руководителей совхоза «30 лет Победы», где это важное мероприятие пустили на самотек.

В хозяйствах треста проводится большая работа по внедрению пожнивных и покосных посевов. Уже заготовлены семена кормового проса на 4 тысячи гектаров посева, есть семена суданки и рапса. Особое внимание уделяем поливным участкам, где есть возможность взять два-три укоса многолетних трав. Широко распространяем опыт племзавода «Покровский», где в этом году на агрегатах АВМ-0,4 стали готовить травяную сечку, что в отличие от травяной муки сохраняет большее количество витаминов и на 20 процентов повышает производительность агрегатов.

Сейчас необходимо ускорить темпы заготовки кормов, до грамма собрать все естественные и сеяные корма. Еще есть время и возможности.

ОТ РЕДАКЦИИ: Да, возможности для увеличения заготовки кормов в тресте есть, но все ли они используются в полной мере? Взять хотя бы организацию орошения, столь важную в это засушливое лето. В племхозе «Катунь» из 6 дождевальных установок работают только 2, в совхозе «Чистюньский» к поливному сезону не удосужились отремонтировать оросительную систему. В целом по тресту в июне была задействована только половина имеющихся дождевальных машин.

Низкие темпы сеноуборки, запоздание со скирдованием сена в отдельных хозяйствах говорят о недостаточной требовательности со стороны работников аппарата треста. А лучшее время сеноуборки уходит.

В хозяйствах треста большую надежду возлагают на повторные посевы, однако не все для этого обеспечено. В частности, сигналы о нехватке семян для повторных посевов поступают и из многих хозяйств.

И, наконец, в племзаводе «Покровский» нашли выход в приготовлении сечки. А что же остальные хозяйства? Ведь до ценного опыта, что говорится, рукой подать.

В БРАТСКОЙ, СЕРДЕЧНОЙ АТМОСФЕРЕ

2—5 июля в крае находилась делегация МНР, принимавшая участие в Днях советско-монгольской дружбы на Алтае, посвященных 60-летию Народной революции в Монголии. Возглавлял делегацию член ЦК МНРП, заместитель Председателя Совета Министров МНР Ч. Сурэн.

В составе делегации были заместитель председателя исполкома хурала народных депутатов г. Улан-Батора, председатель ревкомиссии Центрального совета Общества монголо-советской дружбы Л. Дугаржав, Герой Социалистического Труда МНР, строитель из г. Улан-Батора П. Пашка, депутат Великого Народного хурала МНР, доярка госхоза «Баян-Цогт» С. Наранцэцэг, советник посольства МНР в СССР Б. Лувсанцэрэн. Вместе с монгольскими товарищами была также заведующая отделом социалистических стран Востока Союза советских обществ дружбы и культурной связи с зарубежными странами Г. В. Куликова.

В заключительный день пребывания на Алтае члены делегации МНР посетили среднюю школу № 38 имени Сухэ-Батора г. Барнаула, краевую библиотеку, институт садоводства Сибири им. М. А. Лисавенко.

5 июля делегация МНР, принимавшая участие в Днях советско-монгольской дружбы на Алтае, посвященных 60-летию Народной революции в Монголии, отбыла на Родину. В Барнаульском аэропорту делегацию МНР провожали член ЦК КПСС, первый секретарь Алтайского крайкома КПСС Н. Ф. Аксенов, депутат Верховного Совета СССР, председатель исполкома Алтайского краевого Совета народных депутатов В. Н. Раевский, секретарь крайкома КПСС А. Н. Невский, председатель Алтайского краевого отделения Общества советско-монгольской дружбы Ф. С. Торхов, другие официальные лица.

СЛОВО И ДЕЛО

Если ты коммунист...

С ИНТЕРЕСОМ Я прочитал в «Алтайской правде» размышления механизатора Четверикова из колхоза имени Карла Маркса Кытмановского района об авторитете члена партии, о почетной обязанности коммуниста высоко нести это звание, держать его в чистоте, всегда и во всем быть примером.

Захотелось и самому высказаться. Все мы коммунисты — одна семья, и каждый, стало быть, должен стоять на страже ее устоев, принципов.

Рассказ свой я начну с одного примечательного разговора, который состоялся в начале текущего года с коммунистом Леонидом Дмитриевичем Любезновым. Работает он трактористом, ряд лет возглавляет звено по выращиванию льна-долгунца и из года в год добивается высокой урожайности и хорошей личной выработки.

Так вот, Любезнов пришел ко мне как к секретарю цеховой парторганизации и завел речь об обязательствах на первый год одиннадцатой пятилетки.

— Понимаешь, Анатолий Иванович, — начал он, — я со своим напарником Артуром Гребе решил бороться за урожай соломки по 25 центнеров с гектара и семян — по 3,5 центнера.

— Очень хорошие цифры, — отозвался я.

— И мы так считаем, — согласился Леонид Дмитриевич. — Но вот стали другие пункты обязательств вырабатывать и остановились. В частности, об экономии смазочных материалов. В прошлые годы все механизаторы, и я в том числе, указывали 5 процентов. И получалось. Нынче тоже, слышу, берут ребята такую же цифру. Но ведь нормы расхода масла уменьшились. И если станем действительно добиваться пятипроцентной экономии, то больше потеряем из-за износа частей трактора, так как придется меньше смазывать их. Представляешь?

Признаться откровенно, сначала я как-то не придал значения словам тракториста. Даже подумал: о каких он мелочах говорит.

Любезнов, видимо, угадал это и подвел такую черту:

— Я понимаю так: если слово дал, надо сдержать его. В данном же случае оно может разойтись с делом.

Вот теперь до меня, как говорится, дошло. Коммунист заботится о верности своему слову! Больше того, он не просто берет обязательства, а точно рассчитывает их, размышляет над ними. Между тем не секрет, что есть люди, и, к сожалению, коммунисты, что готовы назвать любую цифру: запишите, мол, а там видно будет. В подобной бездумности и мы сильно виноваты, я имею в виду бюро и цеховую организацию в целом. Назвал человек высокие данные, мы и довольны: вон на какие рубежи замахивается! Расчета же никакого за всем этим нет. Когда же приходит конец года, то надлежащего спроса за выполнение обязательств не ведется.

Все эти мысли быстро промелькнули у меня в голове.

Другими глазами смотрел я теперь на механизатора.

— Ну, и что у тебя получается, Леонид Дмитриевич?

Любезнов был готов к ответу, он все уже высчитал.

— Думаю, что при новых нормах два процента масла сэкономить можно!

Забегая вперед, скажу, что точность расчета потвердил вскоре и главный инженер совхоза.

Слово и дело. Они должны быть неразрывными у каждого человека. На это не раз указывал Леонид Ильич Брежнев. В своем докладе «О пятидесятилетии Союза Советских Социалистических Республик» он, к примеру, говорил: «Бывает у нас и так, что иные много шумят, когда принимают обязательства, но помалкивают, когда подводят итоги их выполнения, особенно когда эти итоги не очень хорошие. Вот и получается, что победителей у нас знают, а побежденных вроде бы и нет. Тем самым выхолащивается сама суть соревнования...».

А разве у нас порой не так? Кто, допустим, хоть раз встречал, чтобы в обязательствах было сказано: берусь выполнить работу со средним качеством или того хуже — с браком? Нет ведь? Все пишут — сделаю на «хорошо» или на «отлично». А потом смотришь на полях — тут огрех, там просев или еще что.

Да вот простой пример. Осенью при подъеме зяби на массивах еще немало скирд соломы. Трактористы их, естественно, опахивают. Зимой скирды увозятся на ферму, и остаются к весне пусть небольшие, но невспаханные площадки. Сеялки их «проскакивают», оставляя семена почти поверху.

Любезнов на своих участках завел другой порядок. Перед севом он навешивает на свой «Беларусь» плужок и допахивает места, где стояли скирды. Кто-то по этому поводу заметил:

— Вот человек, сам себе лишнюю работу выискивает!

На что Леонид Дмитриевич прореагировал так:

— Я дал слово, во-первых, полностью использовать землю, во-вторых, обрабатывать почву только с высоким качеством. И вам советую тоже так поступать.

Надо сказать, пример коммуниста подействовал и культура земледелия, особенно в нынешнем году, стала в отделении выше.

Люди судят о членах партии по их делам.

Все это заставляет нас серьезно и глубоко работать в этом плане. Мы провели специальное партийное собрание с повесткой дня «Долг члена партии» — о неразрывности слова и дела, строгом соблюдении уставных требований. В своем решении главным пунктом мы записали: постоянно, а не от случая к случаю, заниматься воспитанием высоких деловых качеств у членов партии, поднимать у них чувство ответственности за выполнение планов и обязательств.

Теперь у нас, как закон, — каждый коммунист регулярно отчитывается перед товарищами, рассказывает, как живет и работает, какую роль играет в коллективе.

— Словно экзамен сдавал, — признался мне один механизатор после очередного собрания.

Да, вопросы подбрасывают порой острые. Зато и положительные результаты налицо. Заметно, как коммунисты подтягиваются, начинают строже к себе относиться.

Вот слушали молодого коммуниста тракториста Виктора Жесткова. Он взял неплохое обязательство по выработке. Но товарищи сказали:

— Такие же цифры назвали и беспартийные механизаторы. А ты — коммунист, должен пример показывать. Подумай.

Жестков вскоре сделал новые расчеты в своем личном плане, наметил более высокие рубежи и с большой энергией борется за них, проявляет творческую смекалку в работе.

В отделении действуют две партийные группы — в полеводстве и на ферме. Они и разжигают соревнование, следят, чтобы обязательства выполнялись неукоснительно.

Полугодовой план по сдаче молока отделение завершило досрочно.

Сейчас мы ведет заготовку кормов и готовимся к уборке урожая. Все коммунисты, а их в отделении более 20, расставлены на ответственных участках, и каждому дано главное задание: сделать все для того, чтобы слово коллектива не разошлось с делом.

А. ЛАЙЕР,
секретарь парторганизации Тундрихинского отделения совхоза «Залесовский».

Залесовский район.

НЕ ФОРМЫ РАДИ

Идеологическая работа: ПРАКТИКА, ОПЫТ, ИНИЦИАТИВА

В постановлении ЦК КПСС «О дальнейшем улучшении идеологической, политико-воспитательной работы» подчеркивается важность и необходимость повышения ответственности руководителей за воспитательную работу в трудовых коллективах. Одной из форм обеспечения единства организаторской, хозяйственной и воспитательной работы стали на ряде предприятий идеологические планерки.

О том, как они организуются на Бийском химическом комбинате, об их эффективности наш корреспондент В. Зайцев беседует с заместителем секретаря парткома комбината В. А. ЧЕШУИНЫМ.

— Валерий Анатольевич, из чего исходили партком и дирекция предприятия, когда готовили постановление и положение о проведении оперативных идеологических совещаний?

— Ответом, думаю, может послужить небольшой рассказ об истории возникновения этой еще новой для нас формы политико-воспитательной работы. В конце прошлого года руководители в некоторых подразделениях комбината стали проводить оперативные идеологические совещания, посвященные различным сторонам жизни коллективов. Так, например, в декабре на производстве полимеров его начальник А. А. Морозов провел идеологическую оперативку по вопросу соблюдения трудовой дисциплины и общественного порядка. Вопрос для коллектива очень важный, поэтому на совещание были приглашены начальники цехов, участков, руководители партийных, профсоюзных, комсомольских организаций. За состояние трудовой дисциплины в равной мере спрашивали с каждого. Строгого отчета в работе по предотвращению различных нарушений потребовали с начальников цехов и участков. В этом же коллективе на последующих идеологических оперативках были рассмотрены вопросы политической учебы, организации наглядной агитации, стенной печати и т. д. На них было решено регулярно проводить обмен опытом работы лучших пропагандистов, принято предложение о создании на производстве кабинета политпросвещения на общественных началах...

— Но все эти вопросы, конечно, важны и для комбината в целом?

— Безусловно. Поэтому в конце прошлого года бюро партийного комитета вынесло постановление: одобрить инициативу партийной организации производства полимеров и рекомендовать начальникам всех цехов, производств, а также дирекции комбината проводить идеологические планерки по утвержденной на год тематике. Этим мы намерены достичь важной цели — привлечь всех без исключения руководителей, специалистов комбината к участию в воспитательной работе в своих коллективах. Предупреждая ваш следующий вопрос, скажу: мы убеждены, что идеологическая планерка не подменяет функций парткома. Проведение планерок первым руководителем подразделения или комбината, сама постановка отчета начальника участка, цеха, отдела за тот или иной аспект воспитательной работы перед своим непосредственным руководителем усиливает персональный спрос. В этом мы видим выполнение требований партии о единстве хозяйственной и воспитательной деятельности, а также возможность повысить ответственность руководителя производства за работу с людьми.

— Всякое новое дело подразумевает положительные результаты...

— И они есть. Прежде всего идеологические планерки способствуют укреплению трудовой дисциплины. И это мы ощущаем на деле. Так, в апреле и мае без нарушений работали коллективы цехов синтеза, оснастки, электрического, центральной заводской лаборатории. Большую тревогу вызывало состояние дел в цехе хлопковой целлюлозы. Но и здесь добились улучшения: по сравнению с прошлым годом количество нарушений трудовой дисциплины снизилось. Как видите, мы уже можем смело говорить об эффективности идеологических планерок.

— Однако вернемся вновь к идеологическим планеркам у директора комбината...

— Их значение неоспоримо. Так, на одной из планерок у директора были вскрыты причины не только нарушений трудовой дисциплины, но и текучести кадров. Анализ показал, что большое влияние на текучесть кадров оказывает неудовлетворительное состояние техники безопасности, организации труда в ряде цехов. Особое внимание было уделено роли руководителя - воспитателя в повышении стабильности кадров. Например, рабочие в анкетах, которые они заполняют при увольнении, иногда ссылаются на плохие отношения с руководством, жалуются на невнимательное отношение к их просьбам. Главным образом — на отсутствие заботы об улучшении организации труда, их профессиональном росте. В результате плохая работа с кадрами сказывается на производительности труда, не создает благоприятных условий для нормального психологического климата в коллективе. Вот почему в этом деле спрос с руководителей должен быть вдвойне. Планерка наметила конкретные мероприятия и приняла решение проконтролировать их выполнение, рекомендовала руководителям, на каком бы посту они ни находились — большом или малом, глубже вникать в интересы, запросы каждого человека, больше интересоваться его потребностями.

— Здесь возникает дополнительный вопрос: немалая роль в повышении производительности труда, организации воспитательной работы в коллективе, укреплении трудовой дисциплины отводится социалистическому соревнованию. Как, Валерий Анатольевич, идеологические планерки влияют на эту сторону жизни коллектива?

— В начале года на планерке у директора состоялось обсуждение проекта Основных направлений экономического и социального развития СССР на 1981—1985 годы и на период до 1990 года, итогов прошлого года и обсуждение социалистических обязательств тружеников комбината на первый год одиннадцатой пятилетки. Был рассмотрен вопрос о проведении слета передовиков производства предприятия — победителей социалистического соревнования, который состоялся накануне XXVI съезда. На нем завершила свой путь книга-эстафета трудовой славы в честь съезда. Начался новый отсчет славных дел по выполнению его решений...

Свой вклад идеологические планерки вносят не только в улучшение производственной дисциплины, но и в организацию социалистического соревнования, в улучшение политического и экономического обучения, в оформление наглядной агитации.

В Отчетном докладе Центрального Комитета XXVI съезду КПСС товарищ Л. И. Брежнев говорил о необходимости перестройки многих участков и сфер идеологической, политико - воспитательной работы, для того чтобы ее содержание стало более актуальным, а формы отвечали современным запросам и потребностям советских людей. И нам приятно сказать, что на комбинате в этом направлении сделан важный шаг. Считаю, что идеологические планерки — эффективное, проверенное практикой средство воспитательной работы в трудовых коллективах.

г. Бийск.

ВО ЧТО ОБХОДИТСЯ ТАРА?

Экономика: грани экономии

Наша страна богата лесом. По размерам лесной площади она занимает первое место в мире. Леса являются сырьевой базой для многих отраслей промышленности. Но, учитывая длительный процесс восстановления леса (в среднем 100 лет) и большие затраты на заготовку, сегодня очень остро стоит проблема экономии древесины. Промышленные предприятия должны принять меры к значительному сокращению ее расхода, особенно на производство деревянной тары, и максимальному увеличению перевозок народнохозяйственных грузов в специализированных контейнерах.

С этой целью Кузбассглавснабом планируется в ближайшее время начать строительство в крае завода по производству специализированных контейнеров. Выделяются средства на реконструкцию Барнаульского тароремонтного предприятия. Однако этих мер недостаточно. Необходимы дополнительные усилия со стороны краевых ведомств, заводов.

Народное хозяйство Алтая — одно из крупных потребителей тары и тарных материалов. Только Кузбассглавснаб выделяет на это краю 361 тысячу кубометров леса ежегодно.

Надо отметить, что в минувшем пятилетии алтайские предприятия осуществили ряд мероприятий по экономии лесоматериалов на упаковку продукции. Это подтверждает и тот факт, что в последние годы темпы роста производства промышленной продукции в четыре раза опережали потребление тары. Достигнуто это за счет внедрения прогрессивных видов тары, увеличения повторного ее применения, расширения бестарных и контейнерных перевозок, использования отходов лесопиления на предприятиях. В результате годовая экономия древесины превысила 200 тысяч кубометров.

Повторное использование позволило почти 30 процентов потребности в упаковке обеспечить за счет возвратной тары. Хорошо поставлена эта работа на Бийской и Горно-Алтайской обувных фабриках, которые упаковывают продукцию только в возвратную тару. Барнаульский аппаратурно-механический завод использует возвратной тары 60 процентов.

Сокращено потребление лесоматериалов и за счет улучшения нормирования. В этом направлении накоплен определенный передовой опыт в объединении Бийскпродмаш. В результате ежегодного пересмотра норм расход пиломатериалов на упаковку продукции здесь сократился за десятую пятилетку на 3,200 кубометров.

Но, несмотря на некоторые успехи, на многих предприятиях края очень слабо занимаются вопросами экономии тароупаковочных материалов. Кое-где даже не разработаны мероприятия, за счет чего же будет осуществляться эта экономия. На ряде предприятий не обеспечивают правильное вскрытие и бережное обращение с тарой, допускается ее порча, уничтожение, использование в качестве топлива, не ведется учет движения тары по типоразмерам, подлежащей возврату и сдаче. Лишь в последнее время за уничтожение и несвоевременный возврат тары с барнаульских хлебозаводов взыскано 20 тыс. рублей штрафа.

Многие заводы и фабрики не используют освободившуюся тару под упаковку собственной продукции. Возвратная тара применяется в мизерных количествах на заводах: «Трансмаш» — 2,8, Бийском котельном — 5,6, «Алтайсельмаше» — 9,1 процента.

Иные руководители ссылаются на трудности получения от потребителей других краев и областей тары из-под отгруженной им продукции. В то же время проверки показывают, что большинство предприятий в договорах «возврат тары» не оговаривает.

Эффективность применения специализированных контейнеров заключается в многооборотном их использовании. Расходы на упаковку грузов в контейнере значительно ниже, чем в деревянной таре разового пользования. Ряд заводов Минсельхозмаша широко применяет отправку запасных частей в пакетированном виде с использованием специализированных многооборотных контейнеров. Однако алтайские заводы этой отрасли: моторный, тракторный, «Алтайсельмаш», РЗЗ—продолжают упорно отгружать запасные части в основном в деревянной таре разового пользования.

Плохо используется многооборотная тара на предприятиях хлебопекарной и пищевой промышленности края. До сих пор не налажено производство многооборотной тары для упаковки макаронных, кондитерских и табачных изделий.

Исключительно большим резервом экономии древесины является замена ее на другие, более экономичные виды материалов: твердую древесноволокнистую плиту, картон, картонные навивные барабаны, полиэтилен, термоусадочную пленку и другие. Например, древесноволокнистая плита при ее использовании на тару в пять раз экономичнее пиломатериалов. Между тем названные материалы в промышленности края применяются еще очень редко.

Имеется немало фактов разбазаривания, использования не по назначению лесоматериалов, выделенных на упаковку продукции. Так, без всяких на то оснований в прошлом году Алтайским тракторным заводом отгружено на сторону 1,300, моторостроительным объединением — 500 кубометров леса.

Недавно в Барнауле советом по экономическому и социальному развитию при Алтайском крайкоме КПСС, Кузбасским территориальным управлением по материально-техническому снабжению, Алтайснабсбытом проведено совещание, на котором подробно рассмотрен передовой опыт и приняты рекомендации по сокращению расхода древесины на упаковку продукции, максимальному увеличению перевозок грузов без транспортной тары, в специализированных контейнерах, на поддонах, пакетами, в многооборотной таре и так далее.

Для участников совещания была организована выставка прогрессивных моделей тары и упаковки, подготовленная на основе передового опыта алтайских предприятий и последних разработок Всесоюзного научно-исследовательского и экспериментально - конструкторского института тары и упаковки.

Надо полагать, что состоявшийся серьезный разговор о снижении затрат на упаковку продукции послужит достаточным поводом для того, чтобы повсеместно в крае начали разрабатываться и оперативно внедряться оптимальные виды тары. Это позволит сберечь от вырубки сотни гектаров леса.

Н. КОЖЕВНИКОВ.

ФОТОРЕПОРТАЖ

Успешно справились с полугодовым заданием рабочие Южаковского лесозаготовительного пункта Боровлянского леспромхоза. Потребителям выдано 54 тысячи кубических метров древесины. Продукция идет не только на предприятия края, но и в республики Средней Азии.

Бригаду Я. И. Евсеева, которая работает на разделке леса, отличают дисциплинированность, слаженность. Она с честью носит высокое звание «Бригада коммунистического труда».

НА СНИМКАХ: мастер В. М. Старожилова подводит месячные итоги в бригаде Я. И. Евсеева; лучший водитель лесовоза А. Я. Ирлик.

Фото А. Павлушкина.

Троицкий район.

ГОТОВИТЬ КЛУБЫ К ЗИМЕ

Алтай включился в IV Всероссийский рейд по проверке готовности сельских учреждений культуры к работе в осенне-зимних условиях 1981—82 годов. Для проведения рейда при крайисполкоме создана и приступила к работе комиссия, в которую вошли работники учреждений культуры, кинофикации и крайкома ВЛКСМ, комитета по физкультуре и спорту, представители крайкомов профсоюзов работников культуры, сельского хозяйства и ряда других организаций.

Рейд будет способствовать дальнейшему развитию и укреплению материальной базы учреждений культуры, укомплектованию их кадрами и дальнейшему повышению уровня культурно-просветительной работы на селе.

ОВОЩИ ДЛЯ ГОРОДА

РЕЙД ОБЩЕСТВЕННОЙ ПРИЕМНОЙ «АЛТАЙСКОЙ ПРАВДЫ»

НА СТОЛАХ ГОРОЖАН появилась свежая зелень. Все магазины Плодоовощеторга бесперебойно торгуют капустой, луком, огурцами. Появились томаты, на очереди — все другие дары лета. Но короток летний сезон. Наступает пора закладки овощей на зиму. Что сулит она барнаульцам? Как учтены уроки прошлых лет на базах Плодоовощеторга?

По расчетам, для обеспечения потребности горожан на зиму необходимо заготовить и сохранить до весны 15 тысяч 750 тонн овощей и 6 тысяч тонн фруктов. Складские емкости Плодоовощеторга рассчитаны на гораздо меньшие объемы. В лучшем случае здесь можно будет разместить 11 тысяч 650 тонн плодоовощей и 3 тысячи тонн фруктов.

Как выяснилось при проверке, «в лучшем случае» означает только количественную, но далеко не качественную характеристику хранилищ Плодоовощеторга. Такое количество плодоовощной продукции они способны принять «навалом» на земляные полы, под самую крышу.

С тем, что нельзя так бесхозяйственно хранить урожай, обрекая большую его часть на порчу, руководители Плодоовощеторга (директор Л. С. Бурыкин, гл. инженер А. А. Матвеев) соглашаются. Но вслед за этим непременно ссылаются на неприспособленность старых хранилищ для механизации, для применения передовой технологии хранения овощей.

Нельзя сказать, чтобы здесь ничего не предпринималось для улучшения положения. Внедрили полуавтоматическую сортировку и фасовку продукции, пришли на базу мощные автоподъемники, в результате чего сократился ручной труд на самых трудоемких операциях. Смонтировали холодильную установку в хранилище на полторы тысячи тонн. Готовятся к внедрению нового бестарного метода засолки огурцов и капусты.

Все это послужило началом осуществления плана организационно - технических мероприятий по развитию материально - технической базы, технологии хранения продукции полей, внедрения прогрессивных методов торговли плодоовощами, который составил Плодоовощеторг после тщательного изучения опыта курганцев.

Безусловно, у работников Курганского Плодоовощеторга можно перенять много нового, необходимого для четкого круглогодового обеспечения горожан овощами. Это и полная механизация труда в складских помещениях, и современная, оригинальная технология хранения овощей, и опыт концентрации сил сельскохозяйственных и торгующих предприятий. Что примечательно, начинали это новшество в Кургане, имея такие же, как в Барнауле, старые, неприспособленные склады и хранилища.

Так почему же с таким трудом приживается на базах Плодоовощеторга этот опыт? Почему урожаю, что зреет сейчас на плантациях пригородных хозяйств, снова уготована участь быть сваленным в бурты? Говоря о реконструкции базы, его руководители не предприняли пока никаких усилий, чтобы разместить тот же картофель в помещении, разделенном на секции. В изолированной камере легче создать оптимальные условия для хранения картофеля, чем в огромных, до потолка, кучах.

Только два склада оборудованы искусственной вентиляцией. В остальных процент отхода картофеля значительно превышает установленные нормы. Так, в прошлом году списана 1 тысяча 600 тонн испорченных клубней. Это принесло торгу дополнительные убытки. То есть количество испорченного картофеля как раз занимает объем одного хранилища. Всю зиму целый склад хранил брак!

Не проявляется пока должной инициативы и настойчивости для скорейшего внедрения контейнерного хранения овощей. Базе не хватает 12 тысяч контейнеров. Именно они способны вместить и хорошо сохранить такое количество овощей, которое необходимо для полной потребности населения краевого центра.

Постановлением бюро горкома КПСС и горисполкома от 18 марта 1981 года основную часть в решении этой задачи должны взять на себя крупные промышленные предприятия города. Они получили заказ на изготовление контейнеров, оборудования и средств малой механизации для Плодоовощеторга.

Однако многие предприятия, за исключением Барнаульского станкостроительного завода и некоторых других, под разными предлогами уклоняются от выполнения указанного постановления.

Теневые позиции заняли котельный завод, «Трансмаш», шинный завод, хлопчатобумажный и меланжевый комбинаты, гормолзавод и завод АТИ. Барнаульское управление треста Сибметаллургмонтаж гарантировало выполнение заказа на изготовление меловочных машин для моркови только в... 1982 году.

Проблема обеспечения горожан овощами важна и актуальна для всех. В решении ее не может быть узковедомственных интересов.

Конечно, мало еще расторопности проявляют и сами руководители Плодоовощеторга.

Но нельзя не согласиться и с тем, что пассивно относятся к выполнению постановления горкома КПСС и горисполкома районные комитеты партии, райисполкомы. Некоторые даже не приняли соответствующих решений для контроля за выполнением заказов предприятиями.

А ведь если понимать курганский опыт широко, с партийных, государственных позиций, это прежде всего — опыт всеобщего, заинтересованного участия в решении продовольственной программы. Никому нельзя оставаться в стороне. Пока, к сожалению, получается иначе.

Краевое управление торговли (начальник Д. Н. Курносов), казалось бы, должно выступать самым активным участником преобразований на овощной базе города. Но во многом по его вине подведомственное СМУ второй год не может завершить строительство тысячетонного капустохранилища. Меньше трех месяцев осталось до закладки капусты, а дело стоит из-за отсутствия 40 плит перекрытия и 50 кубометров бетона. До сих пор не решен вопрос доставки продукции на базу по железной дороге. Не удовлетворены заявки торга на электроподъемники.

Немало сложных вопросов стоит и перед недавно организованным краевым объединением Алтайплодоовощехоз (начальник В. В. Семенов). Хозяйства-поставщики овощей и торгующие предприятия поставлены в непосредственную зависимость от работы друг друга. Легче будет решать вопросы качества доставляемых с поля овощей, приходить к целесообразности производства тех или иных сортов и видов продукции. Все это, будем надеяться, в недалеком будущем. Сейчас же, накануне сезона закладки овощей, краевому объединению нужно в первую очередь позаботиться о создании, подготовке и работе сортировочных пунктов во всех хозяйствах, производящих овощи. До нынешнего года пригодные для хранения, хорошие овощи поступали на барнаульскую базу только из совхоза «Новоалтайский». Остальные везли много не пригодных для хранения овощей и картофеля.

Немного времени осталось до начала заготовки овощей на долгую сибирскую зиму. Но и за эти месяцы можно многое успеть, если взяться сообща.

А. КОРШУНОВ, Л. ТАРАСОВ, З. БРАГИНА, О. ДВОЕГЛАЗОВА — сотрудники общественной приемной «Алтайской правды».

В краю голубых гор

ПАНОРАМА АЛТАЯ

НОВОСТИ КУЛЬТУРЫ

Из гас[illegible]ной поездки по Кирги[illegible] возвратилась творческая группа Горно-Алтайского областного национального драматического театра. Посланцы Алтая показали в гостях спектакли «Материнское поле» по повести Ч. Айтматова, «В ночь лунного затмения» М. Карима, «Горный дух» Б. Укачина, другие работы. После выступлений в столице высокогорной республики городе Фрунзе наши артисты выезжали в Ошскую область. Цветами и горячими аплодисментами встречали каждый спектакль в районных центрах, сельских Домах культуры, Домах животноводов.

* * *

«Художники — лауреаты Международной ленинской премии в борьбе за мир» — так называется новая тематическая выставка, открывшаяся в секторе искусств областной библиотеки. Книги, репродукции наиболее известных работ, альбомы и каталоги рассказывают о творчестве Пабло Пикассо, Давида Сикейроса, Диего Риверы, Рокуэлла Кента, Ренато Гуттузо и других выдающихся мастеров современной живописи.

* * *

Горно-Алтайское отделение краевого книжного издательства выпустило на алтайском языке сборник стихов Бронтоя Бедюрова «Небесная коновязь». Московское издательство «Современник» уже издавало книгу поэта с таким названием на русском языке. Новое издание дополнено произведениями, созданными после 1979 года.

* * *

В дни летних каникул много дел у ребят, которые занимаются в детской театральной студии городского Дома культуры. Некогда скучать на репетициях, которые проводит режиссер Татьяна Евтушенко. А недавно юные артисты выступили с новым спектаклем «Еще раз о Красной шапочке». Главную роль исполнила дошкольница Наташа Корчагина. Первыми зрителями на премьере были самые юные жители областного центра — воспитанники детских садов.

А. ЧЕПРАСОВ.

г. Горно-Алтайск.

РЕШЕНИЕ АЛТАЙСКОГО КРАЕВОГО СОВЕТА НАРОДНЫХ ДЕПУТАТОВ
об утверждении Правил охоты на территории Алтайского края

В соответствии с пунктом 7 статьи 31 Закона РСФСР «О краевом, областном Совете народных депутатов РСФСР», краевой Совет народных депутатов РЕШИЛ:

1. Утвердить Правила охоты на территории Алтайского края (публикуются).

2. Контроль за выполнением настоящего решения возложить на управление внутренних дел крайисполкома, управление охотничье-промыслового хозяйства при крайисполкоме, краевое управление лесного хозяйства, их органы на местах, исполнительные комитеты районных, городских, поселковых и сельских Советов народных депутатов.

3. Настоящее решение вступает в силу через 15 дней со дня опубликования в газете «Алтайская правда» и действует на территории края в течение двух лет.

Председатель исполнительного комитета краевого Совета народных депутатов
В. РАЕВСКИЙ.

Секретарь исполнительного комитета краевого Совета народных депутатов
В. ГОРДЕЕВ.

Правила охоты на территории Алтайского края публикуются на 4-й странице.

УКАЗ ПРЕЗИДИУМА ВЕРХОВНОГО СОВЕТА СССР
О НАГРАЖДЕНИИ ОРДЕНАМИ И МЕДАЛЯМИ СССР РАБОТНИКОВ УЧЕБНЫХ ЗАВЕДЕНИЙ, ПРЕДПРИЯТИЙ И ОРГАНИЗАЦИЙ СИСТЕМЫ ГОСУДАРСТВЕННОГО КОМИТЕТА СССР ПО ПРОФЕССИОНАЛЬНО-ТЕХНИЧЕСКОМУ ОБРАЗОВАНИЮ

За достигнутые успехи в выполнении заданий десятой пятилетки по подготовке квалифицированных рабочих для народного хозяйства наградить:

Алтайский край
ОРДЕНОМ ОКТЯБРЬСКОЙ РЕВОЛЮЦИИ

Анцупова Федора Михайловича — преподавателя среднего сельского профессионально-технического училища № 23, Ребрихинский район.

ОРДЕНОМ ТРУДОВОГО КРАСНОГО ЗНАМЕНИ

Кузьмичева Анатолия Семеновича — директора Барнаульского индустриально-педагогического техникума.

ОРДЕНОМ ДРУЖБЫ НАРОДОВ

Фетисову Любовь Ивановну — мастера производственного обучения среднего городского профессионально - технического училища № 28, гор. Горно-Алтайск.

ОРДЕНОМ «ЗНАК ПОЧЕТА»

Алексееву Валентину Дмитриевну — мастера производственного обучения среднего городского профессионально - технического училища № 19, гор. Барнаул.

Овечкина Владимира Иосифовича — директора технического училища № 30, гор. Славгород.

Осипова Николая Григорьевича — директора среднего сельского профессионально - технического училища № 13, Первомайский район.

Столлера Геннадия Антоновича — мастера производственного обучения среднего сельского профессионально - технического училища № 4, Тальменский район.

МЕДАЛЬЮ «ЗА ТРУДОВУЮ ДОБЛЕСТЬ»

Бакулина Александра Ивановича — мастера производственного обучения среднего сельского профессионально - технического училища № 17, Залесовский район.

Гордеева Владимира Васильевича — старшего мастера технического училища № 3, гор. Бийск.

Дмитриенко Николая Емельяновича — преподавателя среднего сельского профессионально - технического училища № 20, Ключевский район.

МЕДАЛЬЮ «ЗА ТРУДОВОЕ ОТЛИЧИЕ»

Зырянова Александра Евстропьевича — начальника отдела Алтайского краевого управления профессионально - технического образования.

Клевцова Михаила Васильевича — мастера производственного обучения среднего городского профессионально - технического училища № 9, гор. Рубцовск.

Чавкину Тамару Михайловну — заместителя директора среднего сельского профессионально-технического училища № 36, гор. Барнаул.

Яшину Галину Николаевну — преподавателя технического училища № 23, гор. Барнаул.

Председатель Президиума Верховного Совета СССР
Л. БРЕЖНЕВ.

Секретарь Президиума Верховного Совета СССР
М. ГЕОРГАДЗЕ.

Москва, Кремль.
17 июня 1981 г.

КОМАНДИРЫ ПРОИЗВОДСТВА

Высшая школа: СЕГОДНЯ И ЗАВТРА

Сотни выпускников вузов через месяц приступят к работе. Каким будет дальше их жизненный путь? Об этом беседует наш корреспондент Е. Киркина с деканом факультета технологии машиностроения Алтайского политехнического института имени И. И. Ползунова доцентом, кандидатом технических наук П. П. Свитом.

—ПЕТР ПЕТРОВИЧ, сколько готовит институт инженеров и куда они распределяются?

— В этом году у нас защитились 170 человек. Некоторые из отличников направлены на стажировку в ведущие вузы страны с целью подготовки их в аспирантуру, а большинство будет работать на различных машиностроительных заводах страны в механических и сборочных цехах, отделах главного технолога, измерительных лабораториях, конструкторских бюро и отделах автоматизации, а также в научно-исследовательских институтах. Если посмотреть географию распределения, то наши ребята трудятся почти по всей стране — в Комсомольске-на-Амуре, Чернигове, Волгограде, Свердловске, Таганроге... В основном же — на Алтае, в других сибирских областях.

Из нынешнего выпуска наши специалисты поехали работать также в районные объединения Сельхозтехника.

— На предприятиях молодые специалисты сразу или со временем становятся руководителями отдела, смены и т. д. Как институт готовит их к этому?

— Инженер, разумеется, должен быть хорошим руководителем коллектива, владеть экономическими знаниями, принимать активное участие в общественной жизни производства. Подготовку в этой области студенты, как, впрочем, и в других институтах, получают, изучая цикл общественно-политических и экономических дисциплин, а также во время прохождения производственной практики.

— Есть ли взаимосвязь между практикой и распределением? Едут ли выпускники на те предприятия, где они проходили практику? Ведь выгода от такого распределения немалая. Производство уже знает, кого оно берет, а выпускнику ясно, в каком коллективе ему работать. Сокращается время адаптации молодого специалиста к новым условиям.

— Все, что вы говорите, правильно. Но дело в том, что мы не имеем возможности посылать на практику с каждыми тремя-четырьмя студентами преподавателя - руководителя. Обычно посылаем группу в десять-пятнадцать человек, понятно, что такое количество инженеров сразу предприятие взять не может.

— Ваш факультет существует с сорок второго года. Срок немалый. Хотелось бы знать, как сложилась судьба ваших давних выпускников, поддерживают ли они связь с институтом?

— По традиции через пять лет проводятся встречи выпускников. Не так давно собирались те, кто окончил наш политехнический тридцать пять лет назад. О том, что прошло много лет, говорят не только побелевшие виски, а и то, что наши питомцы сейчас работают директорами, главными инженерами, есть и ученые. Заместителем директора на Барнаульском станкостроительном заводе работает И. П. Примеров, главным металлургом на АМЗ — В. К. Батурин, начальником корпуса ковкового чугуна на КамАЗе — П. С. Руднев, директор станкостроительного завода, делегат XXVI съезда КПСС П. С. Кулагин, тоже наш выпускник. В Кишиневе проектный НИИ возглавляет В. И. Тренев. Можно много еще сказать о тех, кто учился у нас. Мы подготовили за прошедшие годы около девяти тысяч инженеров. Без преувеличения скажу: наш политехнический — крупнейшая кузница кадров.

Связь с ребятами мы поддерживаем с первых дней после выпуска. Вместе с дипломами они получают анкету и памятку стажера. В течение года должно решиться, где, на каком месте вновь прибывший специалист принесет максимум пользы. Этой стажировкой руководит институт, поддерживая постоянную связь с предприятиями. Бывает и такое, что выпускников перераспределяем. Это в тех случаях, когда молодых инженеров что-то не удовлетворяет. И сами выпускники часто приезжают к нам посоветоваться, поделиться мнением. И нередко мы с их помощью корректируем учебные планы.

В итоге можно сказать — пусть это не покажется нескромным — наш институт, очень хорошая база для подготовки специалистов. Ведь промышленность в крае развивается бурно, специалистов требуется все больше.

Беседу вела
Е. КИРКИНА.

ДО ВСТРЕЧИ, ОЛИМПИАДА!

В Рубцовске завершилась первая олимпиада городов Алтая

В этом веселом и красивом празднике были грустные нотки. Да и как не грустить, если в чудесный летний вечер мы прощались с олимпиадой, гостеприимным городом, друзьями, которых мы обрели здесь за неделю алтайского спорта.

Вчера олимпиада уже внесена в историю. Через год огонь вторых игр городов Алтая вспыхнет на стадионах Барнаула.

И еще раз обнародуем оценку, которую поставили организаторам олимпиады участники, гости и зрители, — «отлично». Она принадлежит по праву многим рубцовчанам, сумевшим за несколько месяцев претворить в жизнь объемную программу мероприятий.

Прекрасно выступили на играх многие команды. Но самой дружной, выступавшей ровно почти по всем видам спорта олимпиады стала команда рубцовчан. Ей и вручен был приз соревнований.

Безусловно, успешным можно считать и выступление спортсменов Железнодорожного района, немного отставших от чемпионов. Со старта в числе лидеров была и команда Центрального района.

На олимпиаде было показано немало высоких результатов, но и среди них хочется выделить рекорд края Людмилы Чугуровой из Рубцовска. Она шла к этому рубежу не один год. Трудно, с третьей попытки, поддалась ей высота — сначала 176, потом 180 сантиметров.

Барнаулец Сергей Лобищев также был близок к краевому рекорду в тройном прыжке. Уверенно прыгнул он и в длину на следующий день, во второй раз стал олимпийским чемпионом. Две медали высокого достоинства имеет его земляк Олег Борутенко, с большим преимуществом выигравший победу на дистанции 800 и 1500 метров.

Игры в Рубцовске назвали имена многих молодых перспективных спортсменов. Главный судья турнира самбистов, он же один из тренеров команды Рубцовска, Виктор Спицын не скрывал удовлетворения. Молодежь в некоторых весовых категориях сумела превзойти опытных борцов, а это всегда предопределяет высокий накал будущих сражений. Хочу отметить рубцовчан К. Пищулина, В. Лапина, А. Сячина, И. Жолудева, барнаульцев С. Хорохордина, В. Бычкова.

Несколько интересных боев увидели зрители в финале боксерского турнира. Мы уже говорили об успешном выступлении братьев - близнецов Ивановых из Рубцовска. Сумели достичь пьедестала они и в решающем поединке. Сначала на высшую ступеньку пьедестала поднялся Петр, а затем и Николай. Еще два молодых рубцовчанина — В. Малетин и М. Аносов — стали призерами соревнований. Да и в целом хозяева ринга выступали успешно. Но пока им трудно вести борьбу с сильнейшей сегодня школой боксеров Центрального района.

Три рекорда установили в соревнованиях тяжелоатлетов Валентин Класс (Рубцовск). Выступая в полусредней весовой категории, он показал результаты соответственно 140,5 кг, 170,5 кг и набрал хорошую сумму 310 кг.

Подробно об итогах олимпиады мы расскажем в ближайших номерах.

В. ГОРЛОВ,
спец. корр. «Алтайской правды».

ИТОГОВАЯ ТАБЛИЦА ПЕРВЫХ ИГР ГОРОДОВ АЛТАЯ

ПЕРВАЯ ГРУППА:

1. **Команда города Рубцовска — 256 очков.**
2. **Железнодорожного района — 240.**
3. **Центрального — 222.**
4. **Приобского — 174.**
5. **Октябрьского — 160.**
6. **Ленинского — 106.**
7. **Восточного — 54.**
8. **Индустриального — 50.**

ВТОРАЯ ГРУППА:

1. **Новоалтайск — 184.**
2. **Алейск — 174.**
3. **Камень-на-Оби — 172.**
4. **Славгород — 164.**
5. **Горно-Алтайск — 112.**
6. **Заринск — 72.**
7. **Змеиногорск — 42.**
8. **Горняк — 12.**

● УВЕРЕННОЙ ПОСТУПЬЮ
● НАСТУПЛЕНИЕ НА СОЦИАЛЬНЫЕ ПРАВА ТРУДЯЩИХСЯ
● БИЗНЕСМЕНЫ - ГРАБИТЕЛИ

ХРОНИКА · СОБЫТИЯ · ОТКЛИКИ · ЗА РУБЕЖОМ

Взаимовыгодное сотрудничество

Было за полночь, когда закончилась в городе Беж моя беседа о советской культуре, организованная местным отделением Общества дружбы «Португалия — СССР», и я выехал в Лиссабон. Двести километров не такое уж большое расстояние, но мне хотелось быстрее вернуться домой. Решив поехать напрямик, я свернул с оживленной дороги на проселочную. Не прошло и получаса, как «форд» вдруг заглох, застряв на плохо отремонтированной пустынной дороге. После безуспешных попыток сдвинуться с места выход оставался один: закрыть машину, шагнуть в темноту холодной январской ночи и направиться в сторону ближайшего поселка.

Мне повезло у первого же дома. На лай собак вышел хозяин и, узнав в чем дело, жестом пригласил к стоящему во дворе трактору, чтобы отправиться на нем выручать «форд». К моему удивлению, оказалось, что трактор — наш, советский «Беларусь». Спросил у крестьянина, доволен ли он им. «Машина что надо. Без проблем», — ответил тот коротко. Так состоялось мое первое знакомство с советской техникой, работающей на полях Алентежу — важнейшего сельскохозяйственного района Португалии.

Я вспомнил об этом эпизоде в дни работы, в начале июня, третьей сессии смешанной советско-португальской комиссии по проверке выполнения торгового соглашения между СССР и Португалией, заключенного в Москве 19 декабря 1974 года.

Крупнейшие газеты Португалии, включая близкую к правительству «Диариу ди нотисиаш», отмечают успешное развитие двусторонних торговых отношений. Объем советско - португальской торговли возрос с 78 миллионов рублей в 1975 году до 126 миллионов рублей в прошлом году. Португалия экспортирует в нашу страну свои традиционные товары: томатную пасту, рыбные консервы, пробку, вино, кожаную обувь, швейные изделия и ткани. В свою очередь СССР продает Португалии нефть, хлопок, станки, тракторы и другие товары.

В целом, однако, по данным за прошлый год, советские поставки составляют всего лишь 1,7 процента португальского импорта, а в СССР идет около одного процента португальского экспорта. По мнению деловых кругов страны, выступающих за расширение советско - португальских экономических отношений, возможности взаимовыгодной торговли далеко не исчерпаны. Эти круги считают, что успеху торговых отношений способствовало бы общее улучшение советско-португальских отношений.

Лиссабонская газета «Диариу ди Лижбоа» проанализировала торговые отношения между двумя странами и сделала вывод, что для «успешного развития двусторонней торговли имеет значение весь комплекс португало-советских отношений». «Известно, — писала газета, — что в течение 1980 года, заявляя о своей готовности поддерживать хорошие отношения с СССР в области торговли, правительство «демократического альянса» занимало в других сферах позиции, направленные на ухудшение общего климата. Не является секретом, что в международной политике такой подход — это палка о двух концах. И применять его весьма опасно».

Встречая советскую делегацию, министр торговли и туризма А. Пинту заявил в лиссабонском аэропорту, что возобновление работы смешанной комиссии — важный фактор в развитии отношений между двумя странами. Выражая мнение португальских деловых кругов, он сказал, что страна могла бы продавать СССР больше своих традиционных товаров.

Со своей стороны Советский Союз проявляет готовность, с учетом имеющихся возможностей, расширить ассортимент своего экспорта за счет поставок оборудования для текстильной промышленности и судов, сельскохозяйственных и строительных машин, тракторов.

В ходе работы смешанной комиссии обе стороны выразили готовность приложить усилия к дальнейшему развитию взаимовыгодной торговли, оказывать содействие фирмам и организациям, желающим участвовать в выставках и других мероприятиях по взаимному ознакомлению с экспортными возможностями СССР и Португалии. Лиссабонская печать отметила, что работа комиссии проходила в духе взаимопонимания, в дружественной и деловой обстановке.

А. ЗДИТОВЕЦКИЙ,
соб. корр. АПН.

Лиссабон.

Франко-советское акционерное общество «Сого» было создано в 1969 году. Начав свою деятельность со сравнительно небольшой группы товаров — эфирных масел и синтетических душистых веществ, оно работает в настоящее время по широкой номенклатуре химических и фармацевтических товаров, активно участвует в научно-техническом сотрудничестве между двумя странами. Об успешной деятельности общества свидетельствует рост его товарооборота: если в год основания он составил 45 млн. франков, то сейчас он достиг одного миллиарда франков.

В настоящее время «Сого» работает со всеми крупнейшими французскими химическими фирмами.

Признанием вклада «Сого» в развитие международного сотрудничества, в углубление экономических и торговых связей между СССР и Францией стало его награждение международной премией «Золотой Меркурий».

НА СНИМКЕ: в одном из разделов постоянной экспозиции предлагаемых товаров, проводящейся в здании «Сого».

Фотохроника ТАСС.

В странах социализма

СОФИЯ. С монтажного конвейера шуменского комбината грузовых автомобилей «Мадара» сошел новый грузовик «Лиаз—Мадара-100». В него «заложены» последние достижения мирового автомобилестроения. До конца года комбинат выпустит 150 таких грузовиков, а за пятилетку с конвейера «Мадары» сойдет свыше тысячи этих машин.

Создание автомобиля нового типа — яркий пример плодотворного сотрудничества между специалистами НРБ и ЧССР. В результате тесного взаимодействия между ними, которое продолжается уже более десяти лет, выпуск грузовиков «Лиаз—Мадара» увеличился более чем в 14 раз, постоянно обновляется производство.

История шуменского комбината наглядно отражает эффективность социалистической экономической интеграции в области автомобилестроения.

БУДАПЕШТ. Почти на год раньше срока в Надьедьхазе вступила в строй новая шахта, созданная в рамках советско - венгерского сотрудничества. В ходе поисковых работ советские и венгерские геологи обнаружили в этом районе месторождение угля и залегающие под его пластами большие запасы боксита. Таким образом, на шахте в Надьедьхазе вместе с углем будет добываться важное сырье для алюминиевой промышленности.

БЕРЛИН. Изменились условия труда слесарей-монтажников на заводе грузовых автомобилей в Людвигсфельде (округ Потсдам). Им не приходится теперь спускаться в траншею: специальная подвижная платформа с легкостью поднимает автомобиль на необходимую высоту.

Эта новинка, разработанная и внедренная коллективом новаторов предприятия, обеспечивает полную безопасность работы, позволяет быстрее, чем прежде, выполнять необходимые монтажные операции. В результате почти на 10 проц. возросла производительность труда.

УЛАН-БАТОР. Горно-обогатительный комбинат «Эрдэнэт», ковровая фабрика, деревообрабатывающий комбинат в Улан-Баторе, другие крупные объекты народного хозяйства МНР — таковы зримые плоды успешной реализации комплексной программы социалистической экономической интеграции на монгольской земле.

(ТАСС).

СПОРЯ С ВЕТРОМ

Большой конноспортивный праздник состоялся на Барнаульском ипподроме в минувшие выходные дни. Здесь 11-й раз был разыгран Кубок Сибири на рысистых и скаковых лошадях. Спор вели команды Омской и Новосибирской областей, Красноярского и Алтайского краев.

Парад участников открыл генерал-майор в отставке, Герой Советского Союза, почетный гражданин Барнаула Н. Д. Козин. Гостей и барнаульцев приветствовал заместитель председателя Алтайского крайисполкома И. С. Процюк. Он сообщил, что Алтай занимает первое место в РСФСР по количеству лошадей: 190.000 их в краевом табуне.

В пятницу прошла выездка — спортсмены демонстрировали элементы высшей школы верховой езды. Выиграли [illegible] новосибирские спортсмены, набравшие 195 очков. У красноярцев было 169 очков, у Алтая — 167.

В субботу разыгрывались призы: в честь участников конноспортивных соревнований зоны Сибири — его выиграли новосибирцы; реки Обь — его завоевал команде Алтая В. И. Зеленов: г. Омска — достался красноярцам; г. Красноярска — вручен омичам; г.г. Новосибирска и Барнаула завоевал команде Алтая барнаульский наездник А. В. Тепляшин. В срочной доставке груза весом в 1,5 тонны на тяжеловозах победил наш земляк наездник В. Н. Борзов на кобыле Верная, установив рекорд Барнаульского ипподрома — 5 мин. 34,5 сек. В двоеборье и конкурсе по преодолению препятствий спортсменов - конников победили новосибирцы.

В воскресенье первыми стартовали русские тройки. Самой быстрой оказалась упряжка с Алтая наездника А. В. Тепляшина. Он и получил приз Всероссийского объединения конных заводов. Затем были разыграны призы Абакана, Омского, Новосибирского областного, Хакасского и Алтайского краевого ипподромов. Красочным зрелищем была конноспортивная игра «Кыз-куу». Здесь победила пара всадников Новосибирской области.

В гладкой скачке на 6 километров аламан-байга участвовали юные всадники от 12 до 18 лет. Победил в ней 14-летний Николай Тихомиров с Алтая.

Интересными были состязания ковалей на быстроту и качество ковки лошадей. Самым умелым оказался новосибирец Н. Н. Шаянов.

И вновь соревнуются всадники в преодолении препятствий. И вновь неудача постигла алтайских конников. Из-[illegible] них и не смогла команда завоевать Кубок Сибири: он достался вновь команде Новосибирской области (140 очков, причем 44 очка из них принесли спортсмены-конники. Алтайской же команде они добыли лишь 12 очков). На втором месте — омичи (122 очка), на третьем — красноярцы (121 очко). У Алтая — 118 очков.

Но зато Кубок коневодства и конезаводства выиграла команда Алтая, набравшая 106 очков. Второй результат — 96 очков — у новосибирцев, третий — 84 очка — у команды Омской области. Красноярцы набрали 79 очков.

Победителям и призерам соревнований вручены ценные призы.

Л. ПАРШУКОВА.

НА СНИМКЕ: победитель гладкой скачки на 6 километров 14-летний всадник с Алтая Николай Тихомиров.

Фото **П. Петина.**

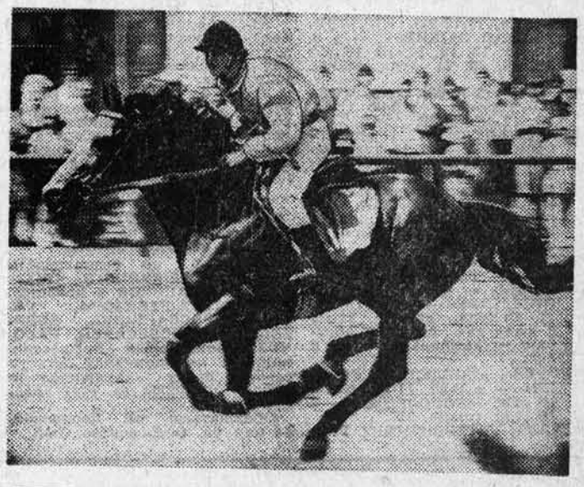

КАК НАЗОВУТ ОНИ ГОД НЫНЕШНИЙ

Правительство тори планирует сократить ассигнования на высшие учебные заведения в ближайшие три года более чем на 15 процентов. Университетская финансовая комиссия заявила по этому поводу, что теперь «система высшего образования, по-видимому, развалится и воцарится хаос». Возможно, в этих словах есть преувеличение, но тем не менее в результате сокращения ассигнований приблизительно три тысячи преподавателей потеряют работу, а более двенадцати тысяч выпускников школ не смогут поступить в высшие учебные заведения. Значительно снизится и качество обучения.

И раньше простому англичанину трудно было поступить в университет. Теперь же это будет еще труднее. Газета «Таймс» пишет: общественность считает высшие учебные заведения «элитарными, высокомерными и самодовольными институтами, совершенно оторванными от той суровой действительности, в которой налогоплательщикам приходится добывать деньги на их содержание». А вследствие сокращения правительственных ассигнований они станут еще более «элитарными», поскольку для простого англичанина станут совсем недоступными.

Есть своя жестокая логика в политике урезывания средств на развитие системы образования: тори специально предпринимают такие шаги, чтобы не допустить представителей рабочего класса в высшие учебные заведения. Таким образом, упомянутые сокращения выходят за рамки чисто экономических мер и носят характер социальный.

В еще более тяжелом положении находятся средние школы. Без работы остаются тысячи учителей. Снижается качество обучения. Не хватает учебников, не ремонтируются помещения. А правительство тори не собирается не только увеличивать помощь школам, а, наоборот, катастрофически сокращает ее.

Не менее плачевно положение и в системе здравоохранения. И опять главная причина — резкое снижение государственных субсидий. Безработица среди врачей выросла на две трети и, судя по всему, станет еще больше. По данным Британской медицинской ассоциации, темпы роста безработицы среди работников здравоохранения почти удвоились. Прошлый год медики назвали «годом безработицы». Как же назовут они год нынешний?

...Газета «Гардиан» сообщила недавно, что английское правительство хотело бы «принимать на военную службу добровольцев из безработной молодежи». Вместо того, чтобы решать проблему трудоустройства, безработных хотят одеть в солдатские шинели. Хорош выход! Действия нашего правительства вызывают все больше недовольства даже у его сторонников.

Д. ОЛДРИДЖ,
английский писатель.
(АПН).

Лондон.

В ПРОТИВОРЕЧИИ С КОНСТИТУЦИЕЙ

ВАШИНГТОН. (ТАСС). Пентагон продолжает оказывать давление на японское правительство, добиваясь резкого наращивания военного потенциала Японии. На днях здесь завершились переговоры представителей администрации США с начальником управления национальной обороны Японии Д. Омурой. Как стало известно в журналистских кругах, в ходе этих переговоров министр обороны США К. Уайнбергер настаивал на том, чтобы Япония взяла на себя ответственность за военное патрулирование обширной акватории в западной части Тихого океана. На Японию возлагается также минирование ряда проливов, противовоздушная оборона Японских островов.

В ходе переговоров американские представители оказывали давление с целью добиться резкого увеличения финансовых обязательств Японии, наращивания вооруженных сил этой страны и их боевого оснащения. Речь шла также о регулярном проведении совместных американо-японских военных маневров. Сообщается, что Япония заверила Соединенные Штаты в своей готовности увеличить расходы на военные цели. В журналистских кругах отмечают, что эти обязательства, равно как и требования, предъявленные Вашингтоном представителям японского правительства, находятся в противоречии с положениями ныне действующей конституции Японии.

АФЕРЫ ПО-КИТАЙСКИ

ХОРОШО информированная джакартская газета «Буана минггу» рассказала недавно о скандале, разразившемся в финансовых кругах Индонезии. Бесследно исчез крупный предприниматель Но Гиок Бинг, китаец по происхождению. Исчезли и 40 миллиардов рупий (более 60 миллионов долларов), полученные им в качестве кредитов в различных банках страны. Но Гиок Бинг был хорошо известен здесь как крупный финансовый воротила, владелец заводов и торговых фирм в Сурабае, а также директор ряда филиалов иностранных, в первую очередь гонконгских, корпораций. В результате последней аферы китайского бизнесмена несколько компаний обанкротилось. Тысячи индонезийцев остались без работы.

Индонезийцам не привыкать к финансовым махинациям китайских бизнесменов. Они имеют огромное влияние на экономическую жизнь Индонезии. По некоторым данным, до 70 процентов народного хозяйства страны находится в их руках. Это, кстати, во многом объясняет факт получения Но Гиок Бингом многомиллионных кредитов без достаточного обеспечения — коренному индонезийцу получить их на таких условиях абсолютно невозможно.

Индонезийская общественность уже давно выражает озабоченность в связи с той неоправданно большой ролью, которую играют в развитии страны этнические китайцы-хуацяо. Джакартская «Мердека» писала в свое время, что капиталисты-китайцы могут в случае получения приказа из Пекина в считанные дни создать в Индонезии обстановку экономического хаоса.

Скандал с Но Гиок Бингом вызвал тем больший отклик в Индонезии, что совсем недавно произошла аналогичная история на Филиппинах. Там тоже, присвоив огромную сумму денег, бежал известный финансист — китаец Юдию Ди.

Теперь в Джакарте спрашивают: «Куда мы придем, если наиболее видные представители китайской общины, контролирующей нашу экономику, на поверку обычные грабители?»

А. РОМАНОВ,
корр. АПН.

Джакарта.

ПРАВИЛА ОХОТЫ НА ТЕРРИТОРИИ АЛТАЙСКОГО КРАЯ

ПРИЛОЖЕНИЕ К РЕШЕНИЮ АЛТАЙСКОГО КРАЕВОГО СОВЕТА НАРОДНЫХ ДЕПУТАТОВ ОТ 16 ИЮНЯ 1981 ГОДА.

НАСТОЯЩИЕ ПРАВИЛА ОХОТЫ НА ТЕРРИТОРИИ КРАЯ СОСТАВЛЕНЫ В СООТВЕТСТВИИ С ТРЕБОВАНИЯМИ XXVI СЪЕЗДА КПСС, ЗАКОНА СССР «ОБ ОХРАНЕ И ИСПОЛЬЗОВАНИИ ЖИВОТНОГО МИРА», И ТИПОВЫХ ПРАВИЛ ОХОТЫ В РСФСР.

I. ОБЩИЕ ПОЛОЖЕНИЯ

1. Дикие звери и птицы, обитающие, а также выпущенные в целях разведения в охотничьи угодья края, независимо от того, в чьем ведении находится территория, на которой они обитают, составляют государственный охотничий фонд, использование которого допускается с соблюдением настоящих Правил охоты.

Производство охоты на территории Горно-Алтайской автономной области регулируется правилами, утвержденными Советом народных депутатов автономной области.

2. Охотничьими угодьями признаются все земельные, лесные и водопокрытые площади, которые служат местом обитания диких зверей и птиц и могут быть использованы для ведения охотничьего хозяйства.

3. Охотничьи угодья разделяются: на закрепленные за государственными, кооперативными и общественными организациями; не закрепленные за организациями, составляющие государственный резервный фонд охотничьих угодий; закрытые для охоты.

ПРИМЕЧАНИЕ: установка пограничных и предупреждающих знаков в охотничьих хозяйствах и заказниках производится по согласованию с основными землепользователями.

4. Охотой признается выслеживание с целью добычи, преследование и сама добыча диких зверей и птиц.

Нахождение в охотничьих угодьях с ружьями, собаками, капканами и другими орудиями охоты, с добытой продукцией охоты, а с огнестрельным оружием в собранном виде и на дорогах общего пользования приравнивается к производству охоты.

ПРИМЕЧАНИЕ: разрешается ношение охотничьего оружия при исполнении служебных обязанностей и при наличии разрешения, выданного органами внутренних дел на право его хранения и ношения: охране охотничьих хозяйств — в угодьях соответствующих хозяйств; государственной лесной охране — на территории государственного лесного фонда, с указанием марки и номера оружия в служебном удостоверении.

5. В угодьях, закрепленных за государственными, кооперативными и общественными организациями, охота производится по письменным разрешениям (путевкам), выдаваемым этими организациями.

В угодьях государственного резервного фонда охота производится с соблюдением настоящих Правил охоты по разрешениям, выдаваемым охотоведами районов.

Запрещается охота на территории государственных заповедников и заказников, а также в зонах покоя и зеленых зонах городов и населенных пунктов.

Порядок возможного использования государственного охотничьего фонда в заповедниках, заказниках, зонах покоя и зеленых зонах, определяется Положениями о них.

II. ПРАВО НА ОХОТУ

6. Правом охоты с охотничьим огнестрельным оружием на территории края пользуются все граждане СССР, достигшие 18-летнего возраста, состоящие членами обществ охотников, сдавшие испытания по охотничьему минимуму и уплатившие государственную пошлину.

ПРИМЕЧАНИЕ: а) в районах промысловой охоты (в Ельцовском, Змеиногорском, Красногорском, Краснощековском, Курьинском, Солонешенском, Солтонском, Тогульском, Третьяковском, Чарышском районах) охотники, заключившие договоры с заготовительными организациями на добычу и сдачу охотничьей продукции на сумму не менее 100 руб. в год, штатные охотники райзаготконтор, сезонные охотники, а также штатные охотники промыслово - охотничьих хозяйств получают право на охоту, не вступая в общество охотников, уплатив государственную пошлину. Охота для этой категории охотников разрешается с гладкоствольным охотничьим оружием с 16-летнего возраста;

б) добыча (без применения ружья) сусликов, хомяков, крыс водяных и амбарных, а также кротов разрешается всем гражданам, независимо от возраста без выборки охотничьего билета.

7. Удостоверением на право охоты служит: для членов обществ охотников — охотничий членский билет с отметками о сдаче испытаний по охотничьему минимуму и об уплате государственной пошлины и членских взносов. Срок действия охотничьего членского билета устанавливается на календарный год;

для категорий охотников, перечисленных в подпункте «а», примечания к пункту 6 настоящих Правил — охотничий билет с оплаченной государственной пошлиной. Срок действия охотничьего билета устанавливается на один год, считая со дня его выдачи или продления.

ПРИМЕЧАНИЕ: охота с просроченными билетами или билетом, выданным на другое лицо, считается охотой без билета.

8. Помимо охотничьего членского или охотничьего билета при производстве охоты требуется:

удостоверение на право хранения и ношения охотничьего огнестрельного оружия;

для отстрела разрешенных видов диких копытных животных и бурых медведей — лицензия установленной Главохотой РСФСР формы;

при охоте на лицензионные виды пушных зверей — лицензия и договор с пушнозаготовительной организацией или (для штатных охотников) наряд-задание;

при охоте в угодьях государственного резервного фонда — письменное разрешение, выданное государственными органами управления охотничьим хозяйством;

во всех случаях, когда охота производится в угодьях, закрепленных за государственными, кооперативными и общественными организациями, — путевка или иное письменное разрешение администрации охотничьего хозяйства, на территории которого производится охота.

Охотник при получении разрешения на право охоты обязан уточнить границы хозяйства или отведенного ему охотничьего участка и несет полную ответственность за вытекающие из нарушения этого порядка последствия.

ПРИМЕЧАНИЕ: охотники и организации, за которыми закреплены охотничьи хозяйства, расположенные на лесной территории, обязаны строго выполнять «Правила пожарной безопасности в лесах СССР».

9. Охотничьи членские билеты или охотничьи билеты выдаются на основании паспорта или другого документа, удостоверяющего личность, в порядке, определенном соответствующими инструкциями.

10. Охотник обязан иметь при себе охотничий билет и предъявлять его по требованию уполномоченных на проверку лиц при транспортировке продукции охоты, продаже или сдаче ее заготовительным организациям, а во время охоты — также и по требованию членов обществ охотников.

11. На охотника возлагается обязанность бороться с браконьерством, а также способствовать воспроизводству полезных диких зверей и птиц.

12. Продажа гладкоствольных и нарезных охотничьих ружей гражданам производится повсеместно по разрешению органов внутренних дел, с одновременным предъявлением охотничьего билета, а предприятиям, организациям и учреждениям — по разрешению органов внутренних дел.

III. ЗАПРЕЩЕННЫЕ ОРУДИЯ И СПОСОБЫ ОХОТЫ

13. К орудиям охоты относятся ружья, капканы и другие предметы, которые непосредственно используются для выслеживания с целью добычи, преследования и самой добычи диких зверей и птиц.

14. Запрещаются следующие орудия и способы охоты:

а) применение малокалиберных винтовок, за исключением использования их для промысловой охоты:

категориями охотников, перечисленных в подпункте «а» примечания к пункту 6 настоящих Правил;

членами обществ охотников, заключившими с организациями, допущенными к закупкам пушнины, договоры на добычу и сдачу охотничьей продукции на сумму не менее 100 рублей.

ПРИМЕЧАНИЕ: разрешается применение карабинов, кроме малокалиберных винтовок, при охоте на медведей и диких копытных зверей.

Пользование нарезным оружием допускается при наличии разрешения органов милиции на право его хранения и ношения;

б) применение пневматического оружия;

в) применение ядохимикатов для добычи диких животных, за исключением истребления волков, сусликов, хомяков, мышевидных грызунов, а в местах эпизоотий бешенства — лисиц, корсаков в порядке, установленном соответствующими инструкциями.

Организации и лица, применяющие минеральные удобрения, а также ядовитые вещества для борьбы с вредителями сельскохозяйственных растений и для других целей, обязаны строго соблюдать меры предосторожности, обеспечивающие охрану диких зверей и птиц от отравления;

г) применение общеопасных способов и орудий охоты: ловчих ям, настораживание ружей, установка сжимов, схватов, подрезей, кляпцев, постановка (без заметных для человека опознавательных знаков) медвежьих и других крупных капканов;

д) применение сетей, вентерей, петель, шатров, перевесов, крючков, заганивание по насту, глубокому снегу, выгон на гладкий лед; применение капканов при добыче копытных животных и полезных птиц, охота котлом, подкоской, выжигание растительности в местах концентрации животных; добыча с применением огнестрельного оружия бобра, норки, ондатры; применение автомототранспортных средств, самолетов, вертолетов (кроме охоты на волков), а также охота на водоплавающую дичь с катеров и моторных лодок с невыключенным мотором; добыча диких животных из-под фар или с применением других световых устройств; при переправах через водоемы; охота на пернатую дичь с собаками (за исключением лаек, легавых и спаниелей) до начала охоты на зимние виды пушных зверей;

е) добывание диких животных, находящихся в бедственном и беспомощном состоянии (спасающихся от бури, пожаров, снегопада, разлива и бескормицы, в гололед и т. п.), а также охота на нелетный молодняк и нелетных взрослых линяющих птиц;

ж) ношение во время охоты патронов, снаряженных пулями и картечью, за исключением мест, где водятся медведи, и случаев, когда проводятся охоты на крупных копытных зверей;

з) собирание яиц, разорение гнезд, бобровых и ондатровых хаток, раскапывание нор, а также другие действия, препятствующие размножению полезных диких зверей и птиц;

и) стрельба по скоплениям диких зверей и птиц, а также стрельба по лосям, оленям, диким козлам из малокалиберных винтовок, картечью или дробью;

к) использование моторных плавательных средств на малых и средних водоемах в период гнездования водоплавающей дичи (с 25 апреля по 10 июня), а в заказниках и зонах покоя дичи — постоянно.

ПРИМЕЧАНИЕ: применение моторных плавательных средств в служебных целях разрешается по согласованию с охотоведами районов.

15. Запрещается на всей территории края:

а) хождение с заряженным оружием и стрельба в населенных пунктах, стрельба на охоте по невидимой или неясно видимой цели, на шум и шорох, ниже роста человека в зарослях, по дичи из гладкоствольных ружей далее 35 метров, пользование ружьем в нетрезвом состоянии.

ПРИМЕЧАНИЕ: пристрелка охотничьих ружей производится на специально оборудованных стрельбищах. Там, где таких стрельбищ нет, пристрелка ружей может производиться в местах с естественным ограждением, исключающим несчастные случаи (овраги, рвы и т. д.), вдали от населенных пунктов, с выставлением сторожевого охранения. Пристрелка ружей вне специальных стрельбищ в запрещенное для охоты время не допускается;

б) отлов охотничьих животных для содержания их в неволе;

в) применение пыжей из легковоспламеняющихся материалов (бумаги, пакли, ваты и других), оставление непотушенных костров, повреждение вывесок, опознавательных знаков, солонцов, выложенной подкормки, кормушек, защитных для диких животных сооружений, искусственных гнезд, охотничьих вышек и других сооружений;

г) применение охотничьих собак для пастьбы скота и нахождение собак этих пород при стадах.

IV. СРОКИ И ПОРЯДОК ОХОТЫ

16. Полностью запрещается охота на территории края на дзерена, пятнистого оленя, аргали, дикого северного оленя, снежного барса, красного волка, манула, хоря-перевязку, лебедей, гуся-сеголетка, горного гуся, краснозобую казарку, фламинго, пеликана, аистов, всех соколов, белоплечего орлана, скопу, беркута, журавлей, уларов, дрофу, стрепета, тонкоклювого кроншнепа, савку, колпицу.

17. Запрещается охота, за исключением случаев, предусмотренных пунктом 18 настоящих Правил, на кабана, ласку, выдру, летучих мышей, тундряную и серую куропаток, белого гуся, белощекую казарку, цапель, чаек, выпь, дневных хищных птиц, сов, дятлов, кукушек, певчих и других полезных непромысловых птиц.

18. Отстрел (отлов) в научных, культурных и хозяйственных целях запрещенных к добыче зверей и птиц, указанных в пункте 17, а также разрешенных к добыче полезных диких животных, но в запрещенные для охоты на них сроки, может производиться по разрешениям, выдаваемым в установленном порядке государственными органами управления охотничьим хозяйством.

19. Добыча соболя, бобра, ондатры, норки, белки-телеутки, кабарги, лося, марала, косули, сибирского косерога, медведя бурого производится по особым разрешениям в порядке, установленном специальными инструкциями.

20. Охота на диких копытных животных производится по разрешениям (лицензиям) в следующие сроки:

а) на лосей, косуль — с 1 ноября по 15 января;

б) на маралов, сибирских косерогов, кабаргу — с 1 октября по 15 декабря.

21. При охоте на диких копытных животных, если животное заранено, оно подлежит обязательному отстрелу (добыче). При этом лицо, осуществляющее контроль за отстрелом, или лицо, ответственное за проведение охоты, делает отметку о ранении животного в разрешении (лицензии). В случае, если раненое животное добрать в течение дня не удалось, лицо, ответственное за проведение охоты, обязано в тот же день сообщить об этом администрации соответствующего охотничьего хозяйства или представителю госохотнадзора, которые принимают меры к отстрелу подраненного животного по указанному разрешению. Если раненое животное не добыто в течение трех дней, о его ранении составляется акт, а разрешение (лицензия) на отстрел погашается и считается использованным.

В случае выхода подраненного животного из участка (территории), на котором был разрешен отстрел, ответственное за добор лицо обязано уведомить о преследовании животного ближайшего работника охраны охотничьего хозяйства, куда перешло животное, или представителя госохотнадзора исполкома поселкового, сельского Совета народных депутатов, гослесоохраны, милиции.

При ранении животного в последний день сезона охоты на данный вид добор подраненного животного в последующие дни может производиться только с непосредственным участием представителя госохотнадзора или по его разрешению.

22. Добыча пушных зверей разрешается в следующие сроки:

крота — **с 1 июня по 30 ноября;**

сурка — **с 25 июля по 10** сентября;

барсука — **с 15 сентября по** 31 октября;

медведя бурого — **с 20 апреля** по 20 мая и **с 15 сентября** по 15 декабря. Запрещается отстрел медведиц, имеющих медвежат-сеголеток, а также и медвежат-сеголеток до залегания в берлоги;

ондатры, соболя, белки алтайской, бобра — **с 15 октября** по 15 февраля.

ПРИМЕЧАНИЕ: добычу ондатры на мелководных и промерзающих водоемах разрешить с 1 октября;

норки, горностая, солонгоя, колонка, белки-телеутки, росомахи, рыси, хоря светлого — с 1 ноября по 15 февраля;

лисицы, корсака, зайцев — с 1 ноября по 31 января.

ПРИМЕЧАНИЕ: краевое общество охотников и рыболовов по согласованию с органами госохотнадзора может разрешать охоту на зайцев с гончими собаками в отдельных приписных охотничьих хозяйствах со второй субботы октября.

После закрытия охоты на зайцев запрещается применение гончих и борзых собак для охоты на других зверей.

23. Весенняя и летне-осенняя нагонка и натаска охотничьих собак разрешается в специально отведенных участках угодий, закрепленных за государственными, кооперативными и общественными организациями. Охрана этих участков и обеспечение должного порядка при проведении нагонки и натаски собак возлагается на названные организации.

Количество и границы участков, правила их использования, а также конкретные сроки натаски и нагонки собак устанавливаются арендаторами охотничьих угодий по согласованию с местными органами управления охотничьим хозяйством. Охота на этих участках может быть запрещена по усмотрению пользователей охотничьими угодьями.

ПРИМЕЧАНИЕ: при следовании с собаками к местам их нагонки и натаски, а также при передвижении в охотничьих угодьях, во всех других случаях, за исключением производства охоты, собаки должны находиться на поводке.

Собаки, используемые для охраны имущества на сенокосах, полевых, лесных и других работах, проводимых в охотничьих угодьях, должны содержаться на привязи.

24. Возможность и порядок проведения весенней охоты на пернатую дичь определяются Главохотой РСФСР, исходя из ее запасов.

25. Летне-осенняя и зимняя охота на пернатую дичь разрешается в следующие сроки:

на водоплавающую и болотную дичь — с утренней зари первой субботы сентября по 31 октября;

на рябчика — с утренней зари первой субботы сентября по 15 февраля;

на белую куропатку в промысловых районах, указанных в подпункте «а» пункта 6 настоящих Правил, — с 1 ноября по 15 февраля.

ПРИМЕЧАНИЕ: а) краевое общество охотников и рыболовов по согласованию с органами госохотнадзора может разрешать охоту с легавыми собаками на болотную дичь в отдельных приписных охотничьих хозяйствах с последней субботы июля;

б) сроки и порядок проведения охоты на тетерева и глухаря устанавливаются управлением охотничье-промыслового хозяйства, исходя из их запасов.

26. Отлов певчих птиц для содержания в неволе допускается по специальным разрешениям государственных органов управления охотничьим хозяйством в пределах с 15 августа по 15 апреля.

27. Предельные нормы отстрела дичи на одного охотника при производстве спортивной охоты:

	за один день охоты	за сезон
зайцев	1	5
боровой, болотной и водоплавающей (кроме гусей)	5	20
гусей (серых, гуменников)	1	2
глухарей	1	1

Общее количество добытых за день птиц не должно превышать 5 штук.

Понедельник, вторник, среда и четверг каждой недели являются запретными днями для спортивной охоты на все виды диких животных.

28. Об установленных сроках охоты органы управления охотничьим хозяйством публикуют сообщения в краевых газетах, а также объявляют по радио не позднее чем за 15 дней до начала охоты.

29. Разрешается истребление самих животных и разорение их нор, гнезд в течение круглого года:

а) волка обыкновенного, сусликов, хомяков, крыс водяных и амбарных, серых ворон.

ПРИМЕЧАНИЕ: за истребление волков выплачивается вознаграждение в размере: за взрослую волчицу — 150 рублей, взрослого волка-самца — 100 рублей, волчонка — 50 рублей; за уничтожение волчицы на логове, облавной или другой охоте вместе с волчатами — 200 руб. и по 50 рублей за каждого волчонка.

Вознаграждение выплачивается при условии сдачи невыделанных шкур указанных хищников в заготовительные организации;

б) бродячих беспородных собак и домашних кошек, находящихся в охотничьих угодьях.

ПРИМЕЧАНИЕ: 1. Породные собаки, находящиеся в охотничьих угодьях в закрытые для охоты сроки или в запрещенных для охоты угодьях, подлежат отлову, а владельцы их привлекаются к ответственности как за производство незаконной охоты.

2. Нахождение в угодьях с охотничьим оружием, собаками, капканами и другими орудиями охоты в целях истребления указанных в подпункте 29 настоящих Правил животных (в запрещенное для охоты время) допускается по именным разрешениям, выдаваемым органами управления охотничьим хозяйством.

V. ОХОТНИЧЬЯ ПРОДУКЦИЯ

30. Пушнина и шкуры добытых диких зверей сдаются организациям, допущенным на территорию края к заготовкам продукции охотничьего хозяйства.

Мясо, полученное при добыче диких животных с целью заготовки мясной продукции, в порядке отбраковки, регулирования численности, а также вынужденного отстрела этих животных, подлежит обязательной сдаче торгово-заготовительным организациям или в сеть общественного питания.

31. Заготовительные организации могут заключать договоры с охотниками на добычу и сдачу продукции охоты только при наличии у охотника охотничьего членского или охотничьего билета, за исключением договоров на добычу (безоружным способом) сусликов, хомяков, крыс водяных и амбарных, а также кротов.

32. Добытые охотой шкурки ценных видов пушных зверей: соболя, норки, колонка, горностая, бобра, ондатры, белки, лисицы красной, рыси, росомахи подлежат обязательной сдаче заготовительным организациям не позднее 30 дней после окончания сезона охоты на пушного зверя в данном районе, но не позднее 15 марта.

ПРИМЕЧАНИЕ: при добыче пушных зверей, шкурки которых подлежат обязательной сдаче государству, охотник обязан сделать соответствующую запись в разрешении (путевке).

33. Запрещается частным лицам обработка в виде промысла и скупка всякого рода пушнины и мехового сырья диких зверей, а также продажа, скупка, обмен и переработка невыделанных или выделанных, но не имеющих государственного клейма (штампа) шкурок ценных видов пушных зверей: соболя, куницы, выдры, норки, колонка, горностая, выхухоли, бобра, песца, ондатры, белки, лисицы красной, рыси, росомахи, подлежащих обязательной сдаче государству.

34. Запрещается всем организациям и предприятиям покупка, продажа, прием на комиссию кож и мехов диких зверей, выделанных, но не имеющих установленного государственного клейма (штампа), а также изготовление из них изделий.

35. Обработка и переработка пушнины: мехового сырья и шкур диких зверей производится только государственными и кооперативными организациями, которым предоставлено право на производство этих работ.

36. Торговля мясом диких зверей разрешается только через государственную и кооперативную торговую сеть. Продажа мяса этих животных частными лицами на рынке или с рук запрещается.

37. Продажа частными лицами диких певчих птиц запрещается.

38. Продукцией незаконной охоты признается:

а) пушное сырье, шкуры, мясо и другая продукция охотничьего промысла, добытые недозволенными способами, в запрещенные для охоты сроки или в запрещенных местах;

б) вся продукция охоты, добытая во всякое время лицами, не имеющими охотничьего билета, за исключением шкурок зверей, указанных в подпункте «б» примечания к пункту 6 настоящих Правил;

в) пушное сырье, шкуры и мясо диких зверей и птиц, запрещенных к добыче или добытых сверх установленных норм;

г) прочая продукция охоты, добытая с нарушением настоящих Правил.

39. Обнаруженная продукция незаконной охоты подлежит конфискации с передачей ее соответствующим организациям по особым актам с привлечением нарушителей к установленной законом ответственности.

VI. ОХОТНИЧИЙ НАДЗОР И ОТВЕТСТВЕННОСТЬ ЗА НАРУШЕНИЕ НАСТОЯЩИХ ПРАВИЛ

40. Руководство охотничьим хозяйством на территории Алтайского края и контроль за деятельностью государственных, кооперативных и общественных организаций в части: эксплуатации охотничьих угодий, организации охотничьего промысла, развития охотничьего спорта, проведения воспроизводственных мероприятий, выполнение установленного законом порядка заготовки, переработки и торговли продукцией охоты, а также продажи охотничьего оружия и боеприпасов, осуществляются управлением охотничье - промыслового хозяйства при Алтайском крайисполкоме.

41. Охрана государственного охотничьего фонда и надзор за соблюдением настоящих Правил охоты осуществляется управлением охотничье-промыслового хозяйства при крайисполкоме через работников районной и межрайонной службы охотничьего надзора, егерей государственных заказников, государственную лесную охрану, милицию, поселковые и сельские Советы, охрану охотничьих хозяйств и общественную охотничью инспекцию.

42. В соответствии с действующим законодательством к нарушителям правил охоты и ведения охотничьего хозяйства принимаются следующие меры:

1. К лицам, виновным в нарушении правил охоты, — одна из следующих мер:

а) направление материалов в товарищеский суд;

б) предупреждение;

в) лишение права охоты на срок до трех лет, если производство охоты не является основным источником существования;

г) штраф до 50 рублей с конфискацией ружей и других орудий охоты или без таковой;

д) привлечение к уголовной ответственности.

ПРИМЕЧАНИЕ: все случаи нарушения Правил охоты членами обществ охотников, кроме применения мер административной ответственности, рассматриваются дисциплинарными товарищескими комиссиями этих обществ.

2. Покупка гладкоствольных охотничьих ружей гражданами, не имеющими разрешения органов внутренних дел и охотничьего билета, хранение или передача гражданами без разрешения органов гладкоствольных охотничьих ружей, продажа гражданами этих ружей лицам, не имеющим разрешения органов внутренних дел, а также уклонение от их регистрации или перерегистрации влечет административную ответственность в виде штрафа до 20 рублей с конфискацией ружей или без таковой.

Уклонение от регистрации или перерегистрации огнестрельного нарезного оружия, передача этого оружия другим лицам без разрешения органов внутренних дел влечет административную ответственность в виде штрафа до 30 рублей с конфискацией оружия или без таковой.

Продажа огнестрельного оружия гражданам, не имеющим разрешения органов внутренних дел и охотничьего билета, или предприятиям, организациям, учреждениям, не имеющим разрешения органов внутренних дел, покупка или хранение предприятиями, организациями, учреждениями гладкоствольных охотничьих ружей без разрешения органов внутренних дел, нарушения порядка хранения огнестрельного оружия, повлекшее его хищение или утрату, выдача или использование огнестрельного оружия не по прямому назначению влечет административную ответственность виновных в этом работников предприятий, организаций и учреждений в виде штрафа до 30 рублей.

Стрельба из нарезного или гладкоствольного оружия в населенных пунктах и не отведенных для этого местах с нарушением установленного порядка, если эти действия не влекут уголовной ответственности, влечет административную ответственность в виде штрафа до 30 рублей с конфискацией оружия или без таковой.

3. За уклонение от обязательной сдачи государству добытых охотой шкурок ценных видов пушных зверей, а также за совершенные впервые незаконную продажу, скупку, обмен и переработку указанных шкурок, невыделанных или выделанных, но не имеющих государственного клейма (штампа), виновные лица подвергаются в административном порядке штрафу до 50 рублей с конфискацией шкурок.

Продажа, скупка или обмен невыделанных или выделанных, но не имеющих государственного клейма (штампа), подлежащих обязательной сдаче государству шкурок ценных видов пушных зверей, добытых охотой, если эти действия совершены после применения мер административного воздействия за такие же нарушения, наказываются лишением свободы на срок до одного года или исправительными работами на тот же срок, или штрафом до двухсот рублей с конфискацией шкурок.

4. За прием продукции незаконной охоты должностные лица заготовительных организаций подвергаются штрафу в размере до 10 рублей.

5. За нарушение порядка ведения охотничьего хозяйства на закрепленных угодьях государственные, кооперативные и общественные организации несут ответственность в виде запрещения охоты в этих угодьях на срок до 5 лет, либо изъятия их из пользования этих организаций.

43. При задержании лиц, производящих незаконную охоту, ружья и другие орудия охоты могут быть в предусмотренных законом случаях отобраны органами или лицами государственной охраны, на которых возложен надзор за соблюдением правил охоты.

44. Органы, осуществляющие государственный надзор за соблюдением правил охоты, имеют право изымать и хранить шкурки ценных видов пушных зверей до рассмотрения материалов об указанных нарушениях поселковыми, сельскими Советами народных депутатов, их исполнительными комитетами или административными комиссиями при исполнительных комитетах районных, городских, поселковых и сельских Советов народных депутатов.

45. Организации и лица, действиями которых нанесен ущерб государственному охотничьему фонду, возмещают его в размере согласно приложению к приказу Главного управления охотничьего хозяйства и заповедников при Совете Министров РСФСР от 1 марта 1974 года № 66.

46. Наложение административных взысканий за нарушение правил охоты, а также предъявление исков к организациям и лицам о возмещении ущерба, причиненного государственному охотничьему фонду, производится государственными органами управления охотничьим хозяйством.

Наложение административных взысканий на должностных лиц заготовительных и торгующих организаций за прием продукции незаконной охоты и нарушение порядка продажи огнестрельного оружия, на граждан за уклонение об обязательной сдачи государству добытых охотой шкурок ценных видов пушных зверей, за совершенные впервые незаконную продажу, скупку, обмен и переработку указанных шкурок, а также за нарушение порядка покупки, продажи, хранения, регистрации огнестрельного оружия, за стрельбу из нарезного и гладкоствольного оружия в населенных пунктах и неотведенных для этого местах производится поселковыми, сельскими Советами народных депутатов, их исполнительными комитетами или административными комиссиями при исполнительных комитетах районных, городских, поселковых, сельских Советов народных депутатов.

47. С граждан, использовавших продукцию незаконной охоты для личного потребления или продавших эту продукцию, взыскивается ее стоимость по розничной цене.

48. Лицам, вскрывшим нарушения правил охоты, выплачиваются премии и вознаграждения в порядке, предусмотренном специальной инструкцией Главохоты РСФСР.

49. Порядок привлечения нарушителей правил охоты к административной, уголовной и материальной ответственности регулируется соответствующим законодательством Союза ССР и РСФСР.

Секретарь исполнительного комитета краевого Совета народных депутатов В. В. ГОРДЕЕВ.

Редактор В. КИНЕЛЕВ.

ЧТО ГДЕ КОГДА?

СПРАВОЧНЫЙ ОТДЕЛ «АЛТАЙСКОЙ ПРАВДЫ»

ТЕАТРЫ

МОСКОВСКИЙ ДРАМАТИЧЕСКИЙ ТЕАТР им. А. С. Пушкина в помещении театра драмы — 7 и 8 июля — «ЖДЕМ ЧЕЛОВЕКА» — в 19-30; в помещении театра оперетты — «СОКРОВИЩЕ» — в 19-30, 8 июля — «МОЯ ЛЮБОВЬ НА ТРЕТЬЕМ КУРСЕ» — в 19-30.

КИНО

«МИР» (5-64-95). «ЧЕРЕЗ ТЕРНИИ — К ЗВЕЗДАМ» (1—2 серии) — в 13, 18-10. «ИДЕАЛЬНЫЙ МУЖ» — в 9, 11, 16, 21.

«РОССИЯ» (2-44-77). «СИЦИЛИАНСКАЯ ЗАЩИТА» — в 9, 10, 11, 12, 13, 14, 15, 16, 17, 18, 19, 20, 21, 21-45 (два последних сеанса — удл.).

«РОДИНА». (3-12-92). «СИЦИЛИАНСКАЯ ЗАЩИТА» — в 9, 10, 11, 12, 13, 14, 15, 16, 17; 18, 19, 20, 21 (удл. сеанс), 22.

«ЮНОСТЬ (6-90-93). «ЭКЗАМЕН» (1—2 серии) — в 9-30, 12-15, 15, 17-45, 20-30.

«ПЕРВОМАЙСКИЙ». «ПЕТЛЯ ОРИОНА» — в 11 (для детей), «СЛУЖА ОТЕЧЕСТВУ» — в 10, 12, 14, 15, 17, 18, 19, 20 (два последних сеанса — удл.) 21. **ЗАЛ ПОВТОРНОГО ФИЛЬМА.** «МАКСИМ ПЕРЕПЕЛИЦА» — в 13, 16.

«ЧАЙКА» (4-45-17). Хроника «В. М. ГЛУШКОВ—КИБЕРНЕТИК» — в 10. «СЛУЖА ОТЕЧЕСТВУ» — в 11, 13, 15, 17, 19 (удл. сеанс), 21-15. 8 июля для детей — сборник мультфильмов — в 9-30.

«ПИОНЕР». «ПОСЛЕДНИЕ СКАЧКИ» — в 9-30, 11-20, 13-10, 15, 17. «ИППОДРОМ» — в 19 (удл. сеанс), 21.

«АЛТАЙ». «ПУТЕШЕСТВИЕ ГУЛЛИВЕРА» — в 11 (для детей). «В НАЧАЛЕ СЛАВНЫХ ДЕЛ» (1—2 серии) — в 15, 18, 21.

«ЗАРЯ» (4-48-38). «КТО ЗАПЛАТИТ ЗА УДАЧУ» — в 15, 17, 19 (удл. сеанс), 21.

ЛЕТНИЙ КИНОТЕАТР ВДНХ. «СТАРЫЕ ДОЛГИ» — в 12, 14, 16.

«ЛУЧ». Мультфильмы — в 11-30. «В ПЛЕНУ ДВОРЦОВЫХ ИНТРИГ» — в 9, 13, 16, 19.

«ЛЕТО». «ЧУДОВИЩЕ». — в 17, 19, 21 (удл. сеанс).

ДОМ КУЛЬТУРЫ ЗАВОДА «ТРАНСМАШ». «ПРЕСТУПНИК СИДИТ НА СТАДИОНЕ УЭМБЛИ» (1—2 серии) — в 15-30, 18, 20-30.

ПОГОДА

Сегодня днем **по краю**, по данным синоптиков, ожидается переменная облачность, местами кратковременные дожди, грозы. Ветер юго-западный, 7—12 метров в секунду, местами 15—20 метров в секунду. Температура 25—30 градусов тепла, по южным районам до 33 градусов тепла.

По Барнаулу — переменная облачность, кратковременный дождь, гроза, ветер юго-западный, 7—12 метров в секунду, с кратковременным усилением до 18 метров в секунду. Температура 29—31 градус тепла.

Атмосферное давление на 13 часов 6 июля было 741 миллиметр ртутного столба. Относительная влажность воздуха 25 процентов.

Уровень воды реки Оби у города Барнаула 162 сантиметра на 0 графика водпоста. Температура воды 19,8 градуса. В ближайшие двое суток ожидается понижение уровня воды на 10—15 сантиметров.

БЮРО ПО ТРУДОУСТРОЙСТВУ
приглашает на работу
В АВТОКОМБИНАТ:

ИНЖЕНЕРА по безопасности движения, **ДЕЖУРНОГО МЕХАНИКА, МЕХАНИКОВ** в колонны, **БУХГАЛТЕРА-РЕВИЗОРА, ГАЗОЭЛЕКТРОСВАРЩИКА, ВОДИТЕЛЕЙ, АВТОСЛЕСАРЕЙ, РАБОЧИХ** строительных профессий, которые по окончании летнего сезона будут направлены на курсы шоферов за счет предприятия.

Обращаться: ул. Деповская, 34 или ул. Островского, 16-2.

ПРОДОЛЖАЕТСЯ ПРОДАЖА БИЛЕТОВ ШЕСТОГО ВЫПУСКА ДЕНЕЖНО-ВЕЩЕВОЙ ЛОТЕРЕИ 1981 года, тираж выигрышей по которому состоится 17 ИЮЛЯ в городе Калининграде.

В тираже будет разыграно 3.522.400 вещевых и денежных выигрышей на общую сумму 6.120.000.

Среди вещевых выигрышей — автомобили «Жигули» «ВАЗ-21011» и «Москвич-2140», мотоциклы различных марок, пианино, телевизоры, холодильники и многие другие ценные вещи. Денежные выигрыши от 1 до 250 руб.

ПРИОБРЕТАЙТЕ ЛОТЕРЕЙНЫЕ БИЛЕТЫ!

КРАЕВОЕ УПРАВЛЕНИЕ ГОСТРУДСБЕРКАСС.

АЭРОФЛОТ

ДЛЯ ВАС, АВИАПАССАЖИРЫ!

Из Барнаульского аэропорта на комфортабельном самолете Л-410 **ВЫПОЛНЯЮТСЯ РЕЙСЫ** по маршруту **БАРНАУЛ—МИХАЙЛОВКА—КЛЮЧИ:**

Рейс 4319 БАРНАУЛ—МИХАЙЛОВКА — по понедельникам, вторникам, средам, четвергам, пятницам и субботам, вылет в 5-00;

рейс 4323 БАРНАУЛ—КЛЮЧИ — ежедневно, кроме воскресенья, вылет в 8-00;

рейс 4321 БАРНАУЛ—МИХАЙЛОВКА — КЛЮЧИ — по понедельникам, вторникам, средам, четвергам, пятницам и субботам, вылет в 8-40.

Время указано московское.

Справки по тел. 5-42-11 и 5-26-97.

АГЕНТСТВО ВОЗДУШНЫХ СООБЩЕНИЙ.

БЮРО ПО ТРУДОУСТРОЙСТВУ
приглашает на работу:
столяров, станочников, фанеровщиков, аккумуляторщика, отделочников, мойщицу посуды и уборщицу в столовую, грузчиков, электрокарщиков, водителя электропогрузчика, электриков, уборщиц в цехи, приглашаются мужчины и женщины без специальности.

Обращаться: ул. Деповская, 34 и ул. Островского, 16-2.

ФИЛИАЛ ГПТУ-38
объявляет прием

юношей и девушек в возрасте от 16 до 23 лет, окончивших 8—10 классов.

Филиал готовит: **ФОРМОВЩИКОВ** колбасных изделий, **ОБВАЛЬЩИКОВ** и **ЖИЛОВЩИКОВ** мяса, **ПОЛУФАБРИКАТЧИКОВ, СБОРЩИКОВ** эндокринного сырья, **ОБРАБОТЧИКОВ** туш **ДЛЯ БАРНАУЛЬСКОГО МЯСОКОМБИНАТА.**

Успевающим учащимся выплачивается стипендия 30—40 руб., поступившим на базе 10 классов — 70 рублей.

Кроме того, учащиеся обеспечиваются бесплатным трехразовым питанием, форменной одеждой. Во время производственной практики им выплачивается третья часть заработка.

Юношам, отслужившим в армии, выплачивается стипендия 120 руб., срок обучения — 10 месяцев.

Все нуждающиеся обеспечиваются бесплатным благоустроенным общежитием.

Воспитанники детских домов и сироты получают дополнительную стипендию и одежду.

Время обучения в училище входит в трудовой стаж.

Для поступления необходимо явиться в училище лично, имея при себе паспорт или свидетельство о рождении, справку с места жительства, четыре фотокарточки 3х4 см.

Начало занятий — 1 сентября.

АДРЕС УЧИЛИЩА: 656011, г. Барнаул, ул. А. Матросова, 10. Тел. 6-29-10.

ВЕЧЕРНЕЕ СМЕННОЕ ПРОФЕССИОНАЛЬНО-ТЕХНИЧЕСКОЕ УЧИЛИЩЕ № 6
г. Барнаула
приглашает на учебу юношей и девушек на 1981—82 учебный год

Срок обучения — 8 месяцев и 1 год.

На базе 8 классов по специальностям: **ТОКАРЬ, ФРЕЗЕРОВЩИК, СЛЕСАРЬ** по эксплуатации и ремонту промышленного оборудования, **СЛЕСАРЬ механосборочных работ**; на базе 10 классов — **ЭЛЕКТРОСЛЕСАРЬ** по обслуживанию электрооборудования, **ЭЛЕКТРОСВАРЩИК** ручной сварки, **НАЛАДЧИК** токарных автоматов и полуавтоматов.

Принимаются лица в возрасте 15 лет и старше